

KYWOZAE ApS
Skernvej 10, 4. th.
8000 Aarhus C

CVR-nr. 30555643

ÅRSRAPPORT
1. september 2024 - 31. august 2025

(19. regnskabsår)

Godkendt på selskabets generalforsamling, den 29. januar 2026

Jesper P. Nielsen
Dirigent

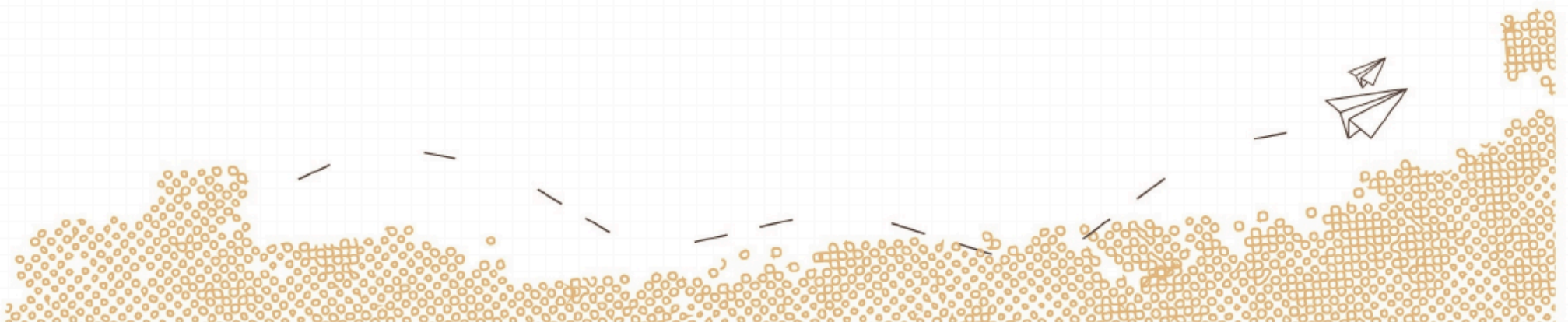

INDHOLDSFORTEGNELSE

Ledespåtegning	3
Revisors erklæring om opstilling af årsregnskab	4
Selskabsoplysninger	5
Ledelsesberetning	6
Resultatopgørelse	7
Aktiver	8
Passiver	9
Noter	10
Anvendt regnskabspraksis	11

LEDELSESPÅTEGNING

Direktionen har dags dato aflagt årsregnskabet for perioden 1. september 2024 - 31. august 2025 for KYWOZAE ApS.

Selskabet opfylder betingelserne for at fravælge revision, jf. årsregnskabsloven § 135, og har valgt at benytte denne mulighed for regnskabsåret. Årsregnskabet, der ikke er revideret, aflægges i overensstemmelse med årsregnskabsloven.

Det er min opfattelse, at årsregnskabet giver et retvisende billede af selskabets aktiver, passiver og finansielle stilling pr. 31. august 2025 samt af resultatet af selskabets aktiviteter for perioden 1. september 2024 - 31. august 2025.

Ledelsesberetningen indeholder efter min opfattelse en retvisende redegørelse for de forhold, beretningen omhandler.

Årsregnskabet indstilles til generalforsamlingens godkendelse.

Aarhus C, den 21. januar 2026

Direktion

Jesper Palle Nielsen

REVISORS ERKLÆRING OM OPSTILLING AF ÅRSREGNSKAB

Til den daglige ledelse i KYWOZAQE ApS

Vi har opstillet årsregnskabet for KYWOZAQE ApS for perioden 1. september 2024 - 31. august 2025 på grundlag af selskabets bogføring og øvrige oplysninger, som De har tilvejebragt.

Årsregnskabet omfatter anvendt regnskabspraksis, resultatopgørelse, balance og noter.

Vi har udført opgaven i overensstemmelse med ISRS 4410, Opgaver om opstilling af finansielle oplysninger.

Vi har anvendt vores faglige ekspertise til at assistere Dem med at udarbejde og præsentere årsregnskabet i overensstemmelse med årsregnskabsloven. Vi har overholdt relevante bestemmelser i revisorloven og International Ethics Standards Board for Accountants' internationale retningslinjer for revisorers etiske adfærd (IESBA Code) herunder principper om integritet, objektivitet, professionel kompetence og fornøden omhu.

Årsregnskabet samt nøjagtigheden og fuldstændigheden af de oplysninger, der er anvendt til opstillingen af årsregnskabet, er Deres ansvar.

Da en opgave om opstilling af finansielle oplysninger ikke er en erklæringsopgave med sikkerhed, er vi ikke forpligtet til at verificere nøjagtigheden eller fuldstændigheden af de oplysninger, De har givet os til brug for at opstille årsregnskabet. Vi udtrykker derfor ingen revisions- eller reviewkonklusion om, hvorvidt årsregnskabet er udarbejdet i overensstemmelse med årsregnskabsloven.

Risskov, den 21. januar 2026

RevisorHuset godkendte revisorer a/s
CVR nr.: 26593093

Gert Andersen
Registreret revisor
mne15942

SELSKABSOPLYSNINGER

Selskabet: KYWOZAQE ApS
Skernvej 10, 4. th.
8000 Aarhus C

CVR-nr.: 30555643

Regnskabsår: 1. september - 31. august

Direktion: Jesper Palle Nielsen

Revisor: RevisorHuset godkendte revisorer a/s
Ravnsøvej 52
8240 Risskov
CVR nr.: 26593093

LEDELSESBERETNING

Selskabets væsentligste aktiviteter

Selskabets væsentligste aktiviteter har i lighed med tidligere år bestået af at beskæftige sig med udvikling, produktion, test og salg af software, konsulentassistance og lignende virksomhed inden for ITrelaterede områder.

Udviklingen i selskabets aktiviteter og økonomiske forhold

Selskabet har fortsat sine normale driftsaktiviteter. Der har ikke været enkeltstående begivenheder i perioden, som er af så væsentlig karakter, at det kræver omtale i ledelsesberetningen.

Periodens udvikling og resultat anses for tilfredsstillende.

Betydningsfulde hændelser indtruffet efter statusdag

Der er efter regnskabsårets afslutning ikke indtruffet begivenheder, som væsentligt vil kunne påvirke selskabets finansielle stilling.

RESULTATOPGØRELSE

1. september 2024 - 31. august 2025

	2024/2025 DKK	2023/2024 DKK
Bruttofortjeneste	667.547	696.408
1 Personaleomkostninger	-340.610	-471.785
Af- og nedskrivninger af materielle og immaterielle anlægsaktiver	-20.441	-20.441
Andre driftsomkostninger	<u>-66.894</u>	<u>-85.635</u>
Resultat før finansielle poster	239.602	118.547
Indtægter af kapitalandele i kapitalinteresser	2.599	37.444
Andre finansielle omkostninger	<u>-34.759</u>	<u>-32.958</u>
Resultat før skat	207.442	123.033
Skat af årets resultat	<u>-58.576</u>	<u>-23.540</u>
Årets resultat	<u>148.866</u>	<u>99.493</u>
Reserve for nettoopskrivning efter den indre værdis metode	2.599	37.444
Foreslået udbytte	79.400	67.500
Overført resultat	<u>66.867</u>	<u>-5.451</u>
Forslag til resultatdisponering	<u>148.866</u>	<u>99.493</u>

BALANCE PR. 31. august 2025
 AKTIVER

	2024/2025 DKK	2023/2024 DKK
Grunde og bygninger	<u>2.897.753</u>	<u>2.918.194</u>
Materielle anlægsaktiver	<u>2.897.753</u>	<u>2.918.194</u>
Kapitalandele i kapitalinteresser	<u>424.951</u>	<u>422.352</u>
Finansielle anlægsaktiver	<u>424.951</u>	<u>422.352</u>
 Anlægsaktiver	 <u>3.322.704</u>	 <u>3.340.546</u>
Igangværende arbejder for fremmed regning	515.297	382.253
Tilgodehavender hos kapitalinteresser	0	0
Andre tilgodehavender	9.619	0
Periodeafgrænsningsposter	<u>6.125</u>	<u>5.894</u>
Tilgodehavender	<u>531.041</u>	<u>388.147</u>
 Likvide beholdninger	 <u>27.475</u>	 <u>219.452</u>
 Omsætningsaktiver	 <u>558.516</u>	 <u>607.599</u>
 Aktiver	 <u>3.881.220</u>	 <u>3.948.145</u>

BALANCE PR. 31. august 2025
PASSIVER

	2024/2025 DKK	2023/2024 DKK
Virksomhedskapital	125.000	125.000
Reserve for nettoopskrivning efter den indre værdis metode	379.951	377.352
Overført resultat	2.216.751	2.149.884
Foreslået udbytte	<u>79.400</u>	<u>67.500</u>
Egenkapital	<u>2.801.102</u>	<u>2.719.736</u>
Prioritetsgæld	810.059	852.925
Deposita	0	0
Selskabsskat	<u>50.138</u>	<u>23.540</u>
2 Langfristede gældsforpligtigelser	<u>860.197</u>	<u>876.465</u>
Kortfristet andel af langfristede gældsforpligtigelser	42.866	42.053
Leverandører af varer og tjenesteydelser	17.750	18.763
Gæld til kapitalinteresser	9.005	9.005
Selskabsskat	16.540	94.006
Anden gæld, herunder skyldige skatter og skyldige bidrag til social sikring	108.248	167.061
Gæld til virksomhedsdeltagere og ledelse	19.363	14.635
Periodeafgrænsningsposter	<u>6.149</u>	<u>6.421</u>
Kortfristede gældsforpligtigelser	<u>219.921</u>	<u>351.944</u>
Passiver	<u>3.881.220</u>	<u>3.948.145</u>
3 Kontraktlige forpligtelser og eventualposter mv.		
4 Pantsætninger og sikkerhedsstillelser		

NOTER

	2024/2025 DKK	2023/2024 DKK
1 Personalemkostninger		
Antal personer beskæftiget i gennemsnit	1	1
Lønninger	334.109	463.730
Andre omkostninger til social sikring	<u>6.501</u>	<u>8.055</u>
Personalemkostninger	<u>340.610</u>	<u>471.785</u>

	Gæld i alt primo	Gæld i alt ultimo	Kortfristet andel	Restgæld efter 5 år
2 Langfristede gældsforpligtigelser				
Prioritetsgæld	894.978	852.925	42.866	630.104
Deposita	6.500	-6.500	-6.500	0
Selskabsskat	<u>23.540</u>	<u>50.138</u>	<u>0</u>	<u>0</u>
Langfristede gældsforpligtigelser	<u>925.018</u>	<u>896.563</u>	<u>36.366</u>	<u>630.104</u>

3 Kontraktlige forpligtelser og eventualposter mv.
Ingen.

4 Pantsætninger og sikkerhedsstillelser

Til sikkerhed for selskabets prioritetsgæld på t.kr. 853 er der givet pant i grunde og bygninger, hvis regnskabsmæssige værdi pr. 31. august 2025 udgør t.kr. 2.898.

ANVENDT REGNSKABSPRAKSIS

Generelt

Årsregnskabet for KYWOZAQE ApS for 2024/25 er udarbejdet i overensstemmelse med årsregnskabslovens bestemmelser for klasse B-virksomheder.

Årsregnskabet er aflagt efter samme regnskabspraksis som sidste år og aflægges i danske kroner.

RESULTATOPGØRELSEN

Bruttofortjeneste

Med henvisning til årsregnskabslovens § 32 er visse indtægter og omkostninger sammendraget i regnskabsposten bruttofortjeneste.

Bruttofortjenesten består af sammentrækning af regnskabsposterne nettoomsætning, andre driftsindtægter samt andre eksterne omkostninger.

Nettoomsætning

Nettoomsætningen ved salg af ydelser og udfakturering af honorar, indregnes i resultatopgørelsen, når levering og risikoovergang til køber har fundet sted.

Nettoomsætningen indregnes ekskl. moms og med fradrag af alle former for afgivne rabatter.

Andre driftsindtægter

Andre driftsindtægter indeholder regnskabsposter af sekundær karakter i forhold til virksomhedens væsentligste aktivitet.

Andre eksterne omkostninger

Andre eksterne omkostninger omfatter omkostninger til salg, reklame, administration mv.

Personaleomkostninger

Personaleomkostninger omfatter løn og gager, inkl. feriepenge og pensioner, samt andre omkostninger til social sikring m.v. til selskabets medarbejdere.

Andre driftsomkostninger

Andre driftsomkostninger indeholder regnskabsposter af sekundær karakter i forhold til selskabets væsentligste aktivitet.

Resultat af kapitalandele i kapitalinteresser

I resultatopgørelsen indregnes den forholdsmæssige andel af de enkelte tilknyttede virksomheder, associerede virksomheder og kapitalinteressers resultater efter skat.

Finansielle indtægter og omkostninger

Finansielle indtægter og omkostninger indregnes i resultatopgørelsen med de beløb, der vedrører regnskabsåret. Finansielle poster omfatter renteindtægter og -omkostninger mv.

Skat af årets resultat

Årets skat, som består af årets aktuelle skat og forskydning i udskudt skat, indregnes i resultatopgørelsen med den del, der kan henføres til årets resultat, og direkte på egenkapitalen med den del, der kan henføres til posteringer direkte på egenkapitalen.

BALANCEN

Materielle anlægsaktiver

Grunde og bygninger, produktionsanlæg og maskiner, andre anlæg, driftsmateriel og inventar måles til kostpris med fradrag af akkumulerede af- og nedskrivninger. Der afskrives ikke på grunde.

Kostprisen omfatter anskaffelsesprisen og omkostninger direkte tilknyttet anskaffelsen indtil det tidspunkt, hvor aktivet er klar til brug. For egenfremstillede aktiver omfatter kostprisen direkte og

ANVENDT REGNSKABSPRAKSIS

indirekte omkostninger til materialer, komponenter, underleverandører og løn samt låneomkostninger fra specifik og generel låntagning, der direkte vedrører opførelsen af det enkelte aktiv.

Kostprisen på et samlet aktiv opdeles i separate bestanddele, der afskrives hver for sig, hvis brugstiden på de enkelte bestanddele er forskellige.

Afskrivningsgrundlaget, der opgøres som kostprisen med fradrag af eventuel restværdi, afskrives lineært over den forventede brugstid, baseret på følgende vurdering af aktivernes forventede brugstider:

	Brugstid	Restværdi
Bygninger	30 år	2,5 mio. kr.

Afskrivningsgrundlaget opgøres under hensyntagen til aktivets restværdi og reduceres med eventuelle nedskrivninger. Afskrivningsperioden og restværdien fastsættes på anskaffelsestidspunktet og revurderes årligt. Overstiger restværdien aktivets regnskabsmæssige værdi, ophører afskrivning.

Ved ændring i afskrivningsperioden eller restværdien indregnes virkningen for afskrivninger fremadrettet som en ændring i regnskabsmæssigt skøn.

Fortjeneste eller tab ved afhændelse af materielle anlægsaktiver opgøres som forskellen mellem salgpris med fradrag af salgsomkostninger og den regnskabsmæssige værdi på salgstidspunktet. Fortjeneste eller tab indregnes i resultatopgørelsen under andre driftsindtægter/andre driftsomkostninger.

Finansielle anlægsaktiver

Kapitalandele i kapitalinteresser

Kapitalandele i kapitalinteresser måles i modervirksomhedens regnskab efter den indre værdis metode. Virksomheden har valgt at anse indre værdis metode som en målemetode.

Nettoopskrivning af kapitalandele overføres under egenkapitalen til reserve for nettoopskrivning efter den indre værdis metode, i det omfang den regnskabsmæssige værdi overstiger kostprisen.

Tilgodehavender

Tilgodehavender måles til amortiseret kostpris.

Der foretages nedskrivning til imødegåelse af tab, hvor der vurderes at være indtruffet en objektiv indikation på, at et tilgodehavende eller en portefølje af tilgodehavender er værdiforringet. Hvis der foreligger en objektiv indikation på, at et individuelt tilgodehavende er værdiforringet, foretages nedskrivning på individuelt niveau.

Igangværende arbejder for fremmed regning

Igangværende arbejder for fremmed regning måles til salgsværdien af det udførte arbejde. Salgsværdien måles på baggrund af færdiggørelsesgraden på balancedagen og de samlede forventede indtægter på det enkelte igangværende arbejde.

Når det er sandsynligt, at de samlede omkostninger på et igangværende arbejde vil overstige den samlede omsætning på det enkelte arbejde, indregnes det forventede tab på det enkelte arbejde staks som en omkostning og en hensat forpligtelse.

Når salgsværdien ikke kan opgøres pålideligt, måles salgsværdien til de medgåede omkostninger eller nettorealiseringsværdien, såfremt denne er lavere.

ANVENDT REGNSKABSPRAKSIS

Det enkelte igangværende arbejde indregnes i balancen under tilgodehavender eller gældsforpligtelser afhængig af nettoværdien af salgssummen med fradrag af acoutofaktureringer.

Omkostninger i forbindelse med salgsarbejde og opnåelse af kontrakter indregnes i resultatopgørelsen i takt med, at de afholdes.

Forudbetalinger fra kunder indregnes under forpligtelser.

Periodeafgrænsningsposter

Periodeafgrænsningsposter indregnet under aktiver omfatter afholdte omkostninger vedrørende efterfølgende regnskabsår.

Likvide beholdninger

Likvide beholdninger omfatter indlånskonti i pengeinstitutter.

Egenkapital

Reserve for nettoopskrivning efter den indre værdis metode

Reserve for nettoopskrivning efter indre værdis metode omfatter nettoopskrivning af kapitalandele i tilknyttede og associerede virksomheder samt kapitalinteresser i forhold til kostpris.

Reserven kan elimineres ved underskud, realisation af kapitalandele eller ændring i regnskabsmæssige skøn.

Reserven kan ikke indregnes med et negativt beløb.

Udbytte

Forslag til udbytte for regnskabsåret indregnes som en særskilt post under egenkapitalen. Forslag til udbytte indregnes som en forpligtelse på tidspunktet for vedtagelse på generalforsamlingen.

Selskabsskat og udskudt skat

Aktuelle skatteforpligtelser og tilgodehavende aktuel skat indregnes i balancen som beregnet skat af årets skattepligtige indkomst reguleret for skat af tidligere års skattepligtige indkomster samt for betalte acoutoskatter.

Gældsforpligtelser

Finansielle forpligtelser, som omfatter gæld til kreditinstitutter og leverandørgæld, indregnes ved låneoptagelse til kostpris, svarende til det modtagne provenu efter fradrag af afholdte transaktionsomkostninger. I efterfølgende perioder måles de finansielle forpligtelser til amortiseret kostpris.

Øvrige gældsforpligtelser, som omfatter gæld til leverandører, tilknyttede virksomheder samt anden gæld, måles til amortiseret kostpris, hvilket sædvanligvis svarer til nominel værdi.

Periodeafgrænsningsposter

Under periodeafgrænsningsposter indregnes modtagne betalinger vedrørende indtægter i de efterfølgende år.