

Enzo Motorsport Garage ApS  
Læsøvej 7  
8382 Hinnerup

CVR-nr.: 39610426

ÅRSRAPPORT  
1. maj 2024 - 30. april 2025

(7. regnskabsår)

Godkendt på selskabets generalforsamling, den 11. november 2025

---

Vincenzo Santangelo  
Dirigent

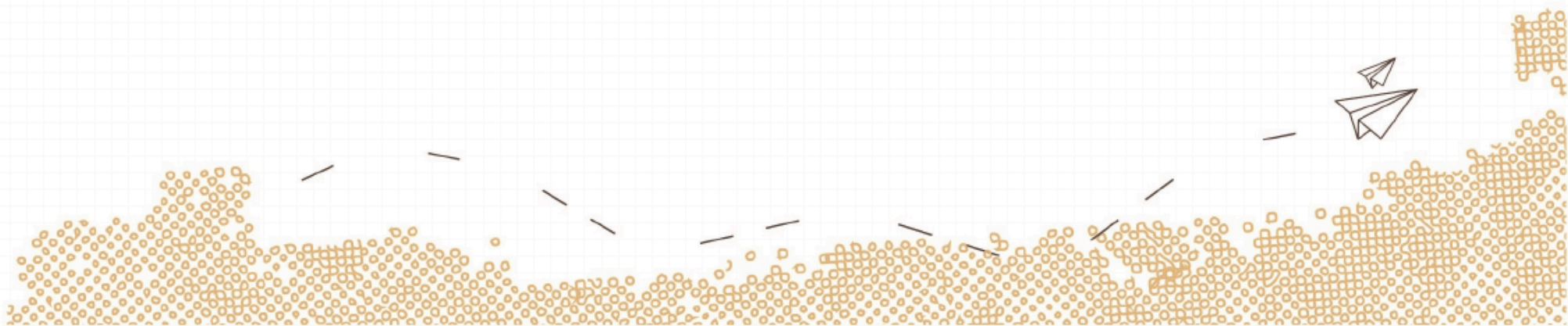

## INDHOLDSFORTEGNELSE

Ledespåtegning.....	3
Revisors erklæring om opstilling af årsregnskab.....	4
Selskabsoplysninger.....	5
Ledelsesberetning.....	6
Resultatopgørelse.....	7
Aktiver.....	8
Passiver.....	9
Noter.....	10
Anvendt regnskabspraksis.....	11

## LEDELSESPÅTEGNING

Direktionen har dags dato aflagt årsregnskabet for perioden 1. maj 2024 - 30. april 2025 for Enzo Motorsport Garage ApS.

Selskabet opfylder betingelserne for at fravælge revision, jf. årsregnskabsloven § 135, og har valgt at benytte denne mulighed for regnskabsåret. Årsregnskabet, der ikke er revideret, aflægges i overensstemmelse med årsregnskabsloven.

Det er min opfattelse, at årsregnskabet giver et retvisende billede af selskabets aktiver, passiver og finansielle stilling pr. 30. april 2025 samt af resultatet af selskabets aktiviteter for perioden 1. maj 2024 - 30. april 2025.

Ledelsesberetningen indeholder efter min opfattelse en retvisende redegørelse for de forhold, beretningen omhandler.

Årsregnskabet indstilles til generalforsamlingens godkendelse.

Hinnerup, den 30. oktober 2025

Direktion

Vincenzo Santangelo

## REVISORS ERKLÆRING OM OPSTILLING AF ÅRSREGNSKAB

Til den daglige ledelse i Enzo Motorsport Garage ApS

Vi har opstillet årsregnskabet for Enzo Motorsport Garage ApS for perioden 1. maj 2024 - 30. april 2025 på grundlag af selskabets bogføring og øvrige oplysninger, som De har tilvejebragt.

Årsregnskabet omfatter anvendt regnskabspraksis, resultatopgørelse, balance og noter.

Vi har udført opgaven i overensstemmelse med ISRS 4410, Opgaver om opstilling af finansielle oplysninger.

Vi har anvendt vores faglige ekspertise til at assistere Dem med at udarbejde og præsentere årsregnskabet i overensstemmelse med årsregnskabsloven. Vi har overholdt relevante bestemmelser i revisorloven og International Ethics Standards Board for Accountants' internationale retningslinjer for revisorers etiske adfærd (IESBA Code) herunder principper om integritet, objektivitet, professionel kompetence og fornøden omhu.

Årsregnskabet samt nøjagtigheden og fuldstændigheden af de oplysninger, der er anvendt til opstillingen af årsregnskabet, er Deres ansvar.

Da en opgave om opstilling af finansielle oplysninger ikke er en erklæringsopgave med sikkerhed, er vi ikke forpligtet til at verificere nøjagtigheden eller fuldstændigheden af de oplysninger, De har givet os til brug for at opstille årsregnskabet. Vi udtrykker derfor ingen revisions- eller reviewkonklusion om, hvorvidt årsregnskabet er udarbejdet i overensstemmelse med årsregnskabsloven.

Risskov, den 30. oktober 2025

RevisorHuset godkendte revisorer a/s  
CVR nr.: 26593093

Gert Andersen  
Registreret revisor  
mne15942

## SELSKABSOPLYSNINGER

Selskabet: Enzo Motorsport Garage ApS  
Læsøvej 7  
8382 Hinnerup

CVR-nr.: 39610426

Regnskabsår: 1. maj - 30. april

Direktion: Vincenzo Santangelo

Revisor: RevisorHuset godkendte revisorer a/s  
Ravnsøvej 52  
8240 Risskov  
CVR nr.: 26593093

## LEDELSESBERETNING

### Selskabets væsentligste aktiviteter

Selskabets væsentligste aktiviteter har i lighed med tidligere år bestået af at eje og udleje fast ejendom samt drive automobilværksted og dermed beslægtet virksomhed.

### Udviklingen i selskabets aktiviteter og økonomiske forhold

Selskabet har fortsat sine normale driftsaktiviteter. Der har ikke været enkeltstående begivenheder i perioden, som er af så væsentlig karakter, at det kræver omtale i ledelsesberetningen.

Periodens udvikling og resultat anses som forventet.

Selskabet har tabt mere end 50% af anpartskapitalen, som forventes retableret ved egen indtjening.

### Betydningsfulde hændelser indtruffet efter statusdag

Det forventes at ejendommen i den kommende regnskabsperiode bliver afhændet.

RESULTATOPGØRELSE  
1. maj 2024 - 30. april 2025

	2024/2025 DKK	2023/2024 DKK
Bruttofortjeneste	7.414	32.717
1 Personaleomkostninger	-3.296	0
Af- og nedskrivninger af materielle og immaterielle anlægsaktiver	<u>-11.132</u>	<u>-9.827</u>
Resultat før finansielle poster	-7.014	22.890
Finansielle omkostninger, der hidrører fra tilknyttede virksomheder	-53.047	-52.933
Andre finansielle omkostninger	<u>-5.825</u>	<u>-3.145</u>
Resultat før skat	-65.886	-33.188
Skat af årets resultat	<u>8.907</u>	<u>7.279</u>
Årets resultat	<u>-56.979</u>	<u>-25.909</u>
Overført resultat	<u>-56.979</u>	<u>-25.909</u>
Forslag til resultatdisponering	<u>-56.979</u>	<u>-25.909</u>

BALANCE PR. 30. april 2025  
AKTIVER

	2024/2025 DKK	2023/2024 DKK
Grunde og bygninger	604.170	615.302
Andre anlæg, driftsmateriel og inventar	<u>0</u>	<u>0</u>
Materielle anlægsaktiver	604.170	615.302
Anlægsaktiver	<u>604.170</u>	<u>615.302</u>
Tilgodehavender fra salg og tjenesteydelser	0	33.468
Tilgodehavende sambeskatningsbidrag	29.385	11.321
Andre tilgodehavender	<u>31.534</u>	<u>36.998</u>
Tilgodehavender	<u>60.919</u>	<u>81.787</u>
Likvide beholdninger	<u>68.950</u>	<u>41.960</u>
Omsætningsaktiver	129.869	123.747
Aktiver	<u>734.039</u>	<u>739.049</u>

BALANCE PR. 30. april 2025  
PASSIVER

	2024/2025 DKK	2023/2024 DKK
Virksomhedskapital	50.000	50.000
Overført resultat	<u>-226.610</u>	<u>-169.631</u>
Egenkapital	-176.610	-119.631
Hensættelser til udskudt skat	<u>26.282</u>	<u>17.125</u>
Hensatte forpligtigelser	<u>26.282</u>	<u>17.125</u>
Gæld til tilknyttede virksomheder	<u>763.948</u>	<u>708.232</u>
2 Langfristede gældsforpligtigelser	763.948	708.232
Leverandører af varer og tjenesteydelser	0	5.174
Gæld til tilknyttede virksomheder	12.851	22.372
Selskabsskat	0	4.862
Anden gæld, herunder skyldige skatter og skyldige bidrag til social sikring	91.472	85.894
Gæld til virksomhedsdeltagere og ledelse	<u>16.096</u>	<u>15.021</u>
Kortfristede gældsforpligtigelser	<u>120.419</u>	<u>133.323</u>
Passiver	<u>734.039</u>	<u>739.049</u>
3 Kontraktlige forpligtelser og eventualposter mv.		
4 Pantsætninger og sikkerhedsstillelser		

## NOTER

	2024/2025 DKK	2023/2024 DKK
1 Personalemkostninger		
Antal personer beskæftiget i gennemsnit	1	1
Lønninger	<u>3.296</u>	<u>0</u>
Personalemkostninger	<u>3.296</u>	<u>0</u>
	Gæld i alt ultimo	Restgæld efter 5 år
2 Langfristede gældsforpligtigelser		
Gæld til tilknyttede virksomheder	<u>763.948</u>	<u>763.948</u>
Langfristede gældsforpligtigelser	<u>763.948</u>	<u>763.948</u>
	2024/2025 DKK	2023/2024 DKK
3 Kontraktlige forpligtelser og eventualposter mv.		
<p>Selskabet er sambeskattet med øvrige danske selskaber i Eurosama Holding ApS koncernen. Som helejet datterselskab hæfter selskabet ubegrænset og solidarisk med de øvrige selskaber i sambeskatningen for danske selskabsskatter og kildeskatter på udbytte, renter og royalties indenfor sambeskatningskredsen.</p> <p>Skyldige selskabsskatter og kildeskatter indefor sambeskatningskredsen fremgår af moderselskabets årsrapport. Eventuelle senere korrektioner af den skattepligtige sambeskatningsindkomst eller af de tilbageholdte kildeskatter vil kunne medføre, at selskabets hæftelse udgør et større beløb.</p>		
4 Pantsætninger og sikkerhedsstillelser		
Ingen.		

## ANVENDT REGNSKABSPRAKSIS

### Generelt

Årsregnskabet for Enzo Motorsport Garage ApS for 2024/25 er udarbejdet i overensstemmelse med årsregnskabslovens bestemmelser for klasse B-virksomheder.

Årsregnskabet er aflagt efter samme regnskabspraksis som sidste år og aflægges i danske kroner.

## RESULTATOPGØRELSEN

### Bruttofortjeneste

Med henvisning til årsregnskabslovens § 32 er visse indtægter og omkostninger sammendraget i regnskabsposten bruttofortjeneste.

Bruttofortjenesten består af sammentrækning af regnskabsposterne nettoomsætning, ændring i lagre af færdigvarer, varer under fremstilling og handelsvarer, andre driftsindtægter, omkostninger til råvarer og hjælpematerialer samt andre eksterne omkostninger.

### Nettoomsætning

Nettoomsætningen ved salg af handelsvarer og færdigvarer indregnes i resultatopgørelsen, når levering og risikoovergang til køber har fundet sted.

### Andre eksterne omkostninger

Andre eksterne omkostninger omfatter omkostninger til administration og lokaler.

### Personaleomkostninger

Personaleomkostninger omfatter løn og gager, inkl. feriepenge og pensioner, samt andre omkostninger til social sikring m.v. til selskabets medarbejdere.

### Finansielle indtægter og omkostninger

Finansielle indtægter og omkostninger indregnes i resultatopgørelsen med de beløb, der vedrører regnskabsåret. Finansielle poster omfatter renteindtægter og -omkostninger samt finansielle omkostninger.

### Skat af årets resultat

Årets skat, som består af årets aktuelle skat og forskydning i udskudt skat, indregnes i resultatopgørelsen med den del, der kan henføres til årets resultat, og direkte på egenkapitalen med den del, der kan henføres til posteringer direkte på egenkapitalen.

Modervirksomheden er administrationsvirksomheden for sambeskatningen og afregner som følge heraf alle betalinger af selskabsskat til skattemyndighederne.

Den aktuelle danske selskabsskat fordeles ved afregning af sambeskatningsbidrag mellem de sambeskattede danske virksomheder i forhold til disses skattepligtige indkomster. I tilknytning hertil modtager virksomheder med skattemæssigt underskud sambeskatningsbidrag fra virksomheder, der har kunnet anvende dette underskud til nedsættelse af eget skattemæssigt overskud.

## BALANCEN

### Materielle anlægsaktiver

Grunde og bygninger, produktionsanlæg og maskiner, andre anlæg, driftsmateriel og inventar måles til kostpris med fradrag af akkumulerede af- og nedskrivninger. Der afskrives ikke på grunde.

Kostprisen omfatter anskaffelsesprisen og omkostninger direkte tilknyttet anskaffelsen indtil det tidspunkt, hvor aktivet er klar til brug. For egenfremstillede aktiver omfatter kostprisen direkte og indirekte omkostninger til materialer, komponenter, underleverandører og løn samt låneomkostninger fra specifik og generel låntagning, der direkte vedrører opførelsen af det enkelte aktiv.

## ANVENDT REGNSKABSPRAKSIS

Kostprisen på et samlet aktiv opdeles i separate bestanddele, der afskrives hver for sig, hvis brugstiden på de enkelte bestanddele er forskellige.

Afskrivningsgrundlaget, der opgøres som kostprisen med fradrag af eventuel restværdi, afskrives lineært over den forventede brugstid, baseret på følgende vurdering af aktivernes forventede brugstider:

	Brugstid	Restværdi
Bygninger	50 år	25 %
Andre anlæg, driftsmateriel og inventar	5 år	0 %

Fortjeneste eller tab ved afhændelse af materielle anlægsaktiver opgøres som forskellen mellem salgspris med fradrag af salgsomkostninger og den regnskabsmæssige værdi på salgstidspunktet. Fortjeneste eller tab indregnes i resultatopgørelsen under andre driftsindtægter/andre driftsomkostninger.

### Værdiforringelse af anlægsaktiver

Den regnskabsmæssige værdi af immaterielle, materielle og finansielle anlægsaktiver, der ikke måles til dagsværdi, vurderes årligt for indikationer på værdiforringelse ud over det, som udtrykkes ved afskrivning.

Som genindvindingsværdi anvendes den højeste værdi af nettosalgspris og kapitalværdi. Kapitalværdien opgøres som nutidsværdien af de forventede nettopengestrømme fra anvendelse af aktivet eller aktivgruppen og forventede pengestrømme ved salg af aktivet eller aktivgruppen efter endt brugstid.

Tidligere indregnede nedskrivninger tilbageføres, når begrundelsen for nedskrivningen ikke længere består. Nedskrivning på goodwill tilbageføres ikke.

### Tilgodehavender

Tilgodehavender måles til amortiseret kostpris.

Der foretages nedskrivning til imødegåelse af tab, hvor der vurderes at være indtruffet en objektiv indikation på, at et tilgodehavende eller en portefølje af tilgodehavender er værdiforringet. Hvis der foreligger en objektiv indikation på, at et individuelt tilgodehavende er værdiforringet, foretages nedskrivning på individuelt niveau.

### Likvide beholdninger

Likvide beholdninger omfatter kontante beholdninger og indlånskonti i pengeinstitutter, herunder valutakonti og sikringskonti.

### Selskabsskat og udskudt skat

Selskabet hæfter som administrationsselskab for tilknyttede virksomheders selskabsskatter over for skattemyndighederne.

Skyldige og tilgodehavende sambeskatningsbidrag indregnes i balancen som et "Tilgodehavende sambeskatningsbidrag" eller "Skyldigt sambeskatningsbidrag."

Udskudt skat måles på grundlag af de skatteregler og skattesatser, der med balancedagens lovgivning vil være gældende, når den udskudte skat forventes udløst som aktuel skat. Ændring i udskudt skat som følge af ændringer i skattesatser indregnes i resultatopgørelsen.

### Gældsforpligtelser

## ANVENDT REGNSKABSPRAKSIS

Øvrige gældsforpligtelser måles til nettorealiseringsværdi.