

MH-Byg & Anlæg ApS

Tåstrupvej 30
2690 Karlslunde

CVR-nr. 40 18 97 69

Årsrapport for 2021

(3. regnskabsår)

Årsrapporten er fremlagt og godkendt på selskabets ordinære generalforsamling den 29. juni 2022

Marek Piotr Balaj
dirigent

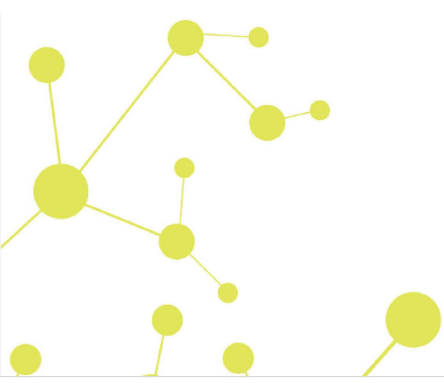

Indholdsfortegnelse

	Side
Påtegninger	
Ledelsespåtegning	1
Revisors erklæring om opstilling af årsrapport	2
Ledelsesberetning	
Selskabsoplysninger	3
Ledelsesberetning	4
Årsregnskab	
Anvendt regnskabspraksis	5
Resultatopgørelse 1. januar - 31. december	8
Balance 31. december	9
Egenkapitalopgørelse	11
Noter	12

Ledelsespåtegning

Direktionen har dags dato behandlet og godkendt årsrapporten for regnskabsåret 1. januar - 31. december 2021 for MH-Byg & Anlæg ApS.

Årsrapporten aflægges i overensstemmelse med årsregnskabsloven.

Det er min opfattelse, at årsregnskabet giver et retvisende billede af selskabets aktiver, passiver og finansielle stilling pr. 31. december 2021 og resultatet af selskabets aktiviteter for regnskabsåret 1. januar - 31. december 2021.

Ledelsesberetningen indeholder efter min opfattelse en retvisende redegørelse for de forhold, beretningen omhandler.

Årsrapporten indstilles til generalforsamlingens godkendelse.

Karlslunde, den 29. juni 2022

Direktion

Marek Piotr Balaj
direktør

Revisors erklæring om opstilling af årsrapport

Til kapitalejeren i MH-Byg & Anlæg ApS

Vi har opstillet årsrapporten for MH-Byg & Anlæg ApS for regnskabsåret 1. januar - 31. december 2021 på grundlag af selskabets bogføring og øvrige oplysninger, som ledelsen har tilvejebragt.

Årsrapporten omfatter anvendt regnskabspraksis, resultatopgørelse, balance, egenkapitalopgørelse og noter.

Vi har udført opgaven i overensstemmelse med ISRS 4410, Opgaver om opstilling af finansielle oplysninger.

Vi har anvendt vor faglige ekspertise til at assistere ledelsen med at udarbejde og præsentere årsrapporten i overensstemmelse med årsregnskabsloven. Vi har overholdt relevante bestemmelser i revisorloven og International Ethics Standards Board for Accountants' internationale retningslinjer for revisorers etiske adfærd (IESBA Code) herunder principper om integritet, objektivitet, professionel kompetence og fornøden omhu.

Årsrapporten samt nøjagtigheden og fuldstændigheden af de oplysninger, der er anvendt til opstillingen af årsrapporten, er ledelsens ansvar.

Da en opgave om opstilling af finansielle oplysninger ikke er en erklæringsopgave med sikkerhed, er vi ikke forpligtet til at verificere nøjagtigheden eller fuldstændigheden af de oplysninger, ledelsen har givet os til brug for at opstille årsrapporten. Vi udtrykker derfor ingen revisions- eller reviewkonklusion om, hvorvidt årsrapporten er udarbejdet i overensstemmelse med årsregnskabsloven.

Greve, den 29. juni 2022

Global Revision ApS
Registreret revisionsanpartsselskab
CVR-nr. 28 12 17 17

Henrik Johansen
Registreret revisor
MNE-nr. mne17515

Selskabsoplysninger

Selskabet

MH-Byg & Anlæg ApS
Tåstrupvej 30
2690 Karlslunde

CVR-nr.: 40 18 97 69

Regnskabsperiode: 1. januar - 31. december 2021

Hjemsted: Solrød

Direktion

Marek Piotr Balaj, direktør

Revisor

Global Revision ApS
Registreret revisionsanpartsselskab
Greve Strandvej 9
2670 Greve

Ledelsesberetning

Selskabets væsentligste aktiviteter

Selskabets formål er at udføre bygge og anlægsarbejde og anden hermed beslægtet virksomhed.

Usikkerhed ved indregning og måling

Der er ikke forekommet usikkerhed ved indregning og måling i årsrapporten.

Udviklingen i aktiviteter og økonomiske forhold

Selskabets resultatopgørelse for 2021 udviser et overskud på kr. 195.950, og selskabets balance pr. 31. december 2021 udviser en negativ egenkapital på kr. 286.920.

Det er ledelsens forventning, at selskabets egenkapital vil blive reetableret ved egen drift.

Betydningsfulde hændelser, som er indtruffet efter regnskabsårets afslutning

Der er efter regnskabsårets afslutning ikke indtruffet begivenheder, som væsentligt vil kunne påvirke selskabets finansielle stilling.

Anvendt regnskabspraksis

Årsrapporten for MH-Byg & Anlæg ApS for 2021 er aflagt i overensstemmelse med årsregnskabslovens bestemmelser for virksomheder i regnskabsklasse B med tilvalg af regler fra regnskabsklasse C.

Den anvendte regnskabspraksis er uændret i forhold til sidste år.

Årsrapporten for 2021 er aflagt i kr.

Generelt om indregning og måling

I resultatopgørelsen indregnes indtægter i takt med, at de indtjenes. Herudover indregnes værdireguleringer af finansielle aktiver og forpligtelser. I resultatopgørelsen indregnes ligeledes alle omkostninger, herunder afskrivninger og nedskrivninger.

Aktiver indregnes i balancen, når det er sandsynligt, at fremtidige økonomiske fordele vil tilflyde selskabet, og aktivets værdi kan måles pålideligt.

Forpligtelser indregnes i balancen, når det er sandsynligt, at fremtidige økonomiske fordele vil fragå selskabet, og forpligtelsens værdi kan måles pålideligt.

Ved første indregning måles aktiver og forpligtelser til kostpris. Efterfølgende måles aktiver og forpligtelser som beskrevet for hver enkelt regnskabspost nedenfor.

Visse finansielle aktiver og forpligtelser måles til amortiseret kostpris, hvorved der indregnes en konstant effektiv rente over løbetiden. Amortiseret kostpris opgøres som oprindelig kostpris med fradrag af eventuelle afdrag samt tillæg/fradrag af den akkumulerede amortisering af forskellen mellem kostpris og nominelt beløb.

Ved indregning og måling tages hensyn til forudsigelige tab og risici, der fremkommer, inden årsrapporten aflægges, og som be- eller afkræfter forhold, der eksisterede på balancedagen.

Resultatopgørelsen

Bruttofortjeneste

Selskabet anvender bestemmelsen i årsregnskabslovens § 32, hvorefter selskabets omsætning ikke er oplyst.

Bruttofortjeneste er et sammendrag af nettoomsætning, andre driftsindtægter, omkostninger til råvarer og hjælpematerialer og andre eksterne omkostninger.

Nettoomsætning

Nettoomsætningen måles til dagsværdien af det aftalte vederlag ekskl. moms og afgifter. Alle former for afgivne rabatterer fratrukket i nettoomsætningen.

Omkostninger til råvarer og hjælpematerialer

Omkostninger til råvarer og hjælpematerialer indeholder det forbrug af råvarer og hjælpematerialer, der er anvendt for at opnå årets nettoomsætning.

Anvendt regnskabspraksis

Andre driftsindtægter

Andre driftsindtægter indeholder regnskabsposter af sekundær karakter i forhold til virksomhedens aktiviteter, herunder fortjeneste ved salg af immaterielle og materielle anlægsaktiver.

Andre driftsomkostninger

Andre driftsomkostninger indeholder regnskabsposter af sekundær karakter i forhold til virksomhedens aktiviteter, herunder tab ved salg af immaterielle og materielle anlægsaktiver.

Andre eksterne omkostninger

Andre eksterne omkostninger omfatter omkostninger til distribution, salg, reklame, administration, lokaler, tab på debitorer mv.

Personaleomkostninger

Personaleomkostninger omfatter løn og gager, inklusive feriepenge og pensioner samt andre omkostninger til social sikring mv. til selskabets medarbejdere. I personaleomkostninger er fratrukket modtagne godtgørelser fra offentlige myndigheder.

Af- og nedskrivninger

Af- og nedskrivninger indeholder årets af- og nedskrivninger af materielle anlægsaktiver.

Finansielle indtægter og omkostninger

Finansielle indtægter og omkostninger indregnes i resultatopgørelsen med de beløb, der vedrører regnskabsåret. Finansielle poster omfatter renteindtægter og -omkostninger samt tillæg og godtgørelse under acontoskatteordningen mv.

Skat af årets resultat

Årets skat, som består af årets aktuelle selskabsskat og ændring i udskudt skat, indregnes i resultatopgørelsen med den del, der kan henføres til årets resultat, og direkte i egenkapitalen med den del, der kan henføres til posteringer direkte i egenkapitalen.

Balancen

Materielle anlægsaktiver

Andre anlæg, driftsmateriel og inventar måles til kostpris med fradrag af akkumulerede af- og nedskrivninger.

Afskrivningsgrundlaget er kostpris med fradrag af forventet restværdi efter afsluttet brugstid.

Kostpris omfatter anskaffelsesprisen og omkostninger direkte tilknyttet anskaffelsen indtil det tidspunkt, hvor aktivet er klar til brug. For egne fremstillede aktiver omfatter kostprisen direkte og indirekte omkostninger til materialer, komponenter, underleverandører og løn.

Der foretages lineære afskrivninger baseret på følgende vurdering af aktivernes forventede brugstider og restværdier:

Anvendt regnskabspraksis

	Brugstid	Restværdi
Andre anlæg, driftsmateriel og inventar	3 år	0 %

Aktiver med en kostpris på under kr. 30.700 omkostningsføres i anskaffelsesåret.

Tilgodehavender

Tilgodehavender måles til amortiseret kostpris, svarende til nominel værdi.

Likvide beholdninger

Likvide beholdninger omfatter indestående i pengeinstitutter.

Selskabsskat og udskudt skat

Udskudt skat måles efter den balanceorienterede gælds metode af midlertidige forskelle mellem regnskabsmæssig og skattemæssig værdi af aktiver og forpligtelser opgjort på grundlag af den planlagte anvendelse af aktivet henholdsvis afvikling af forpligtelsen. Udskudt skat måles til nettorealiseringsværdi.

Gældsforpligtelser

Gældsforpligtelser, som omfatter gæld til leverandører, tilknyttede virksomheder samt anden gæld, måles til amortiseret kostpris, hvilket sædvanligvis svarer til nominel værdi.

Resultatopgørelse 1. januar - 31. december

	<u>Note</u>	<u>2021</u> kr.	<u>2020</u> kr.
Bruttofortjeneste		2.796.474	673.385
Personaleomkostninger	1	<u>-2.445.164</u>	<u>-1.118.355</u>
Resultat før af- og nedskrivninger		351.310	-444.970
Af- og nedskrivninger af materielle anlægsaktiver		-3.403	-7.067
Andre driftsomkostninger		<u>-18.233</u>	<u>0</u>
Resultat før finansielle poster		329.674	-452.037
Finansielle indtægter		1	0
Finansielle omkostninger		<u>-77.531</u>	<u>-50.184</u>
Resultat før skat		252.144	-502.221
Skat af årets resultat	2	<u>-56.194</u>	<u>105.784</u>
Årets resultat		<u>195.950</u>	<u>-396.437</u>
 Forslag til resultatdisponering			
Overført resultat		<u>195.950</u>	<u>-396.437</u>
		<u>195.950</u>	<u>-396.437</u>

Balance 31. december

	<u>Note</u>	<u>2021</u> kr.	<u>2020</u> kr.
Aktiver			
Andre anlæg, driftsmateriel og inventar		14.097	14.133
Materielle anlægsaktiver	3	<u>14.097</u>	<u>14.133</u>
Anlægsaktiver i alt		<u>14.097</u>	<u>14.133</u>
Tilgodehavender fra salg og tjenesteydelser		399.156	44.263
Andre tilgodehavender		154.427	13.049
Udskudt skatteaktiv		83.179	139.373
Tilgodehavender		<u>636.762</u>	<u>196.685</u>
Likvide beholdninger		<u>304.000</u>	<u>298.404</u>
Omsætningsaktiver i alt		<u>940.762</u>	<u>495.089</u>
Aktiver i alt		<u><u>954.859</u></u>	<u><u>509.222</u></u>

Balance 31. december

	<u>Note</u>	<u>2021</u> kr.	<u>2020</u> kr.
Passiver			
Virksomhedskapital		50.000	50.000
Overført resultat		<u>-336.920</u>	<u>-532.870</u>
Egenkapital	4	<u>-286.920</u>	<u>-482.870</u>
Leverandører af varer og tjenesteydelser		13.000	20.108
Gæld til selskabsdeltagere og ledelse		128.889	69.393
Anden gæld		<u>1.099.890</u>	<u>902.591</u>
Kortfristede gældsforpligtelser		<u>1.241.779</u>	<u>992.092</u>
Gældsforpligtelser i alt		<u>1.241.779</u>	<u>992.092</u>
Passiver i alt		<u>954.859</u>	<u>509.222</u>
Eventualforpligtelser	5		
Pantsætninger og sikkerhedsstillelser	6		

Egenkapitaloppgørelse

	Virksomhedskapital	Overført resultat	I alt
Egenkapital 1. januar 2021	50.000	-532.870	-482.870
Årets resultat	0	195.950	195.950
Egenkapital 31. december 2021	50.000	-336.920	-286.920

Noter

	<u>2021</u>	<u>2020</u>
	kr.	kr.
1 Personalemkostninger		
Lønninger	2.384.255	1.060.705
Pensioner	20.289	37.162
Andre omkostninger til social sikring	40.620	20.488
	<u>2.445.164</u>	<u>1.118.355</u>
Gennemsnitligt antal beskæftigede medarbejdere	<u>7</u>	<u>4</u>
2 Skat af årets resultat		
Årets udskudte skat	56.194	-105.784
	<u>56.194</u>	<u>-105.784</u>
3 Materielle anlægsaktiver		
		<u>Andre anlæg, driftsmateriel og inventar</u>
Kostpris 1. januar 2021		21.200
Tilgang i årets løb		17.500
Afgang i årets løb		-21.200
Kostpris 31. december 2021		<u>17.500</u>
Af- og nedskrivninger 1. januar 2021		7.067
Årets afskrivninger		3.403
Tilbageførte ned- og afskrivninger på afhændede aktiver		-7.067
Af- og nedskrivninger 31. december 2021		<u>3.403</u>
Regnskabsmæssig værdi 31. december 2021		<u>14.097</u>

Noter

4 Egenkapital

Virksomhedskapitalen består af 50 anparter à nominelt kr. 1.000. Ingen anparter er tillagt særlige rettigheder.

5 Eventualforpligtelser

Selskabet har ingen eventualforpligtelser.

6 Pantsætninger og sikkerhedsstillelser

Selskabet har ingen pantsætninger

PENNEO

Underskrifterne i dette dokument er juridisk bindende. Dokumentet er underskrevet via Penneo™ sikker digital underskrift. Underskrivernes identiteter er blevet registreret, og informationerne er listet herunder.

“Med min underskrift bekræfter jeg indholdet og alle datoer i dette dokument.”

Marek Piotr Balaj

Direktør

Serienummer: 8f69601a-3212-4e0d-8921-f8c6e59890fc

IP: 79.142.xxx.xxx

2022-06-29 17:20:56 UTC



Henrik Johansen

Registreret revisor

På vegne af: Global Revision ApS

Serienummer: CVR:28121717-RID:1240992020932

IP: 89.221.xxx.xxx

2022-06-29 17:30:34 UTC



Marek Piotr Balaj

Dirigent

Serienummer: 8f69601a-3212-4e0d-8921-f8c6e59890fc

IP: 79.142.xxx.xxx

2022-06-29 17:48:26 UTC



Penneo dokumentnøgle: XS2N0-FC8EW-B6E7F-XYT16-KOD56-V4371

Dette dokument er underskrevet digitalt via **Penneo.com**. Signeringsbeviserne i dokumentet er sikret og valideret ved anvendelse af den matematiske hashværdi af det originale dokument. Dokumentet er låst for ændringer og tidsstemplet med et certifikat fra en betroet tredjepart. Alle kryptografiske signeringsbeviser er indlejret i denne PDF, i tilfælde af de skal anvendes til validering i fremtiden.

Sådan kan du sikre, at dokumentet er originalt

Dette dokument er beskyttet med et Adobe CDS certifikat. Når du åbner dokumentet

i Adobe Reader, kan du se, at dokumentet er certificeret af **Penneo e-signature service** <penneo@penneo.com>. Dette er din garanti for, at indholdet af dokumentet er uændret.

Du har mulighed for at efterprøve de kryptografiske signeringsbeviser indlejret i dokumentet ved at anvende Penneos validator på følgende websted: <https://penneo.com/validate>