



ÅRSREGNSKAPET FOR REGNSKAPSÅRET 2021 - GENERELL INFORMASJON

Enheten

Organisasjonsnummer: 924 888 946
Organisasjonsform: Aksjeselskap
Foretaksnavn: SYKKYLVEN ENERGI HOLDING AS
Forretningsadresse: Haugsetvegen 33
6230 SYKKYLVEN

Regnskapsår

Årsregnskapets periode: 01.01.2021 - 31.12.2021

Konsern

Mørselskap i konsern: Ja
Konsernregnskap lagt ved: Ja

Regnskapsregler

Regler for små foretak benyttet: Nei
Benyttet ved utarbeidelsen av årsregnskapet til selskapet: Regnskapslovens alminnelige regler
Benyttet ved utarbeidelsen av årsregnskapet til konsernet: Regnskapslovens alminnelige regler

Årsregnskapet fastsatt av kompetent organ

Bekreftet av representant for selskapet: Trude Breivik
Dato for fastsettelse av årsregnskapet: 13.06.2022

Grunnlag for avgivelse

År 2021: Årsregnskapet er elektronisk innlevert
År 2020: Tall er hentet fra elektronisk innlevert årsregnskap fra 2021

Det er ikke krav til at årsregnskapet m.v. som sendes til Regnskapsregisteret er undertegnet. Kontrollen på at dette er utført ligger hos revisor/enhetens øverste organ. Sikkerheten ivaretas ved at innsender har rolle/rettighet for innsending av årsregnskapet via Altinn, og ved at det bekreftes at årsregnskapet er fastsatt av kompetent organ.

Brønnøysundregistrene, 25.07.2023



Resultatregnskap

Beløp i: NOK	Note	2021	2020
RESULTATREKNESKAP			
Inntekter			
Annen driftsinntekt		5 883 161	
Sum inntekter		5 883 161	
Kostnader			
Lønnskostnad		4 168 894	
Avskrivning av driftsmidler og immaterielle eiendeler	1	183 907	
Annen driftskostnad		1 503 921	
Sum kostnader		5 856 722	
Driftsresultat		26 439	
Finansinntekter og finanskostnader			
Inntekt på investering i datterselskap		8 564 437	6 500 000
Renteinntekt fra føretak i same konsern		2 518 911	
Anna renteinntekt		58 234	
Sum finansinntekter		11 141 582	6 500 000
Rentekostnad til føretak i same konsern		6 452	
Annan rentekostnad		2 047 615	5
Annen finanskostnad		282 530	970
Sum finanskostnader		2 336 597	975
Netto finans		8 804 985	6 499 025
Ordinært resultat før skattekostnad		8 831 424	6 499 025
Skattekostnad på ordinært resultat		1 620 995	
Ordinært resultat etter skattekostnad		7 210 429	6 499 025
Årsresultat		7 210 429	6 499 025
Årsresultat etter minoritetsinteresser		7 210 431	6 499 025
Overføringer og disponeringar			
Overført fra overkurs			-6 500 000



Resultatregnskap

Beløp i: NOK	Note	2021	2020
Ordinært utbytte		7 000 000	6 500 000
Avsatt til annen egenkapital		210 431	6 499 025
Sum overføringer og disponeringar		7 210 431	6 499 025



Balanse

Beløp i: NOK	Note	2021	2020
BALANSE - EIGEDELAR			
Anleggsmiddel			
Immaterielle egedelar			
Utsett skattefordel		40 233	
Sum immaterielle egedelar		40 233	
Varige driftsmiddel			
Tomter, bygninger o.a. fast eiendom	1		
Maskiner og anlegg	1		
Skip og flytende installasjoner	1		
Driftsløsøre, inventar o.a. utstyr	1	620 684	
Sum varige driftsmiddel	1	620 684	
Finansielle anleggsmiddel			
Investeringar i dotterselskap		130 782 443	130 782 443
Lån til føretak i same konsern		156 114 132	
Andre langsiktige fordringer		84 159	
Sum finansielle anleggsmiddel		286 980 734	130 782 443
Sum anleggsmiddel		287 641 651	130 782 443
Omløpsmiddel			
Varer			
Krav			
Kundefordringer		1 687 621	
Andre kortsiktige fordringer		409 487	
Konsernkrav		8 701 438	6 500 000
Sum krav		10 798 546	6 500 000
Bankinnskot, kontantar og liknande			
Bankinnskudd, kontanter o.l.		542 374	4 025
Sum bankinnskot, kontantar og liknande		542 374	4 025
Sum omløpsmiddel		11 340 920	6 504 025



Balanse

Beløp i: NOK	Note	2021	2020
SUM EIGEDLAR		298 982 571	137 286 468
BALANSE - EIGENKAPITAL OG GJELD			
Eigenkapital			
Innskoten eigenkapital			
Aksjekapital		19 800 000	19 800 000
Overkurs		104 446 873	104 446 873
Sum innskoten eigenkapital		124 246 873	124 246 873
Opptent eigenkapital			
Annen egenkapital		6 709 456	6 499 025
Sum opptent eigenkapital		6 709 456	6 499 025
Sum eigenkapital		130 956 329	130 745 898
Gjeld			
Langsiktig gjeld			
Pensjonsplikter		240 349	
Sum avsetjingar for plikter		240 349	
Anna langsiktig gjeld			
Gjeld til kredittinstitusjonar		156 214 135	
Sum anna langsiktig gjeld		156 214 135	
Sum langsiktig gjeld		156 454 484	0
Kortsiktig gjeld			
Leverandørgjeld		1 326 868	
Betalbar skatt		1 661 228	
Skyldig offentlige avgifter		514 555	
Utbytte		7 000 000	6 500 000
Annen kortsiktig gjeld		1 069 107	40 570
Sum kortsiktig gjeld		11 571 758	6 540 570
Sum gjeld		168 026 242	6 540 570
SUM EIGENKAPITAL OG GJELD		298 982 571	137 286 468



Balanse

Beløp i: NOK	Note	2021	2020
---------------------	-------------	-------------	-------------



Konsernets resultatregnskap

Beløp i: NOK	Note	2021	2020
RESULTATREKNESKAP			
Inntekter			
Salsinntekter	1	85 261 884	66 936 726
Anna driftsinntekt		14 078 699	12 122 813
Sum inntekter	2	99 340 583	79 059 539
Kostnader			
Varekostnader		15 919 213	13 467 563
Lønnskostnader m.m	3, 5	15 333 649	13 145 934
Avskrivning på driftsmiddel og immaterielle egedelar	6	15 997 346	14 678 655
Annan driftskostnad		31 990 919	31 204 045
Sum kostnader	2	79 241 127	72 496 197
Driftsresultat		20 099 456	6 563 342
Finansinntekter og finanskostnader			
Anna renteinntekt		109 848	69 806
Annan finansinntekt		171 776	154 893
Sum finansinntekter		281 624	224 699
Annan rentekostnad	8	2 094 816	2 640 634
Annan finanskostnad		478 453	202 568
Sum finanskostnader		2 573 269	2 843 202
Netto finans		-2 291 645	-2 618 503
Ordinært resultat før skattekostnad	10	17 807 811	3 944 839
Skattekostnad på ordinært resultat		3 803 622	1 027 909
Ordinært resultat etter skattekostnad		14 004 189	2 916 930
Årsresultat		14 004 189	2 916 930
Overføringer og disponeringar			
Ordinært utbytte		7 000 000	6 500 000
Overført frå overkurs			-6 500 000
Til/frå annan eigenkapital		7 004 189	2 916 930



Konsernets resultatregnskap

Beløp i: NOK	Note	2021	2020
Sum overføringar og disponeringar		14 004 189	2 916 930



Konsernets balanse

Beløp i: NOK	Note	2021	2020
BALANSE - EIGEDELAR			
Anleggsmiddel			
Immaterielle egedelar			
Utsett skattefordel	10	4 149 229	5 325 888
Sum immaterielle egedelar		4 149 229	5 325 888
Varige driftsmiddel			
Tomter, bygningar oa.a fast eige-dom	8	272 650 521	257 898 967
Transportmidlar, inventar og maskinar	8	19 961 414	21 515 602
Anlegg under arbeid		20 582 147	15 073 545
Sum varige driftsmiddel		313 194 082	294 488 114
Finansielle anleggsmiddel			
Investeringar i aksjer og andeler	12	355 703	355 703
Andre langsiktige krav		1 250 262	1 131 824
Sum finansielle anleggsmiddel		1 605 965	1 487 527
Sum anleggsmiddel		318 949 276	301 301 529
Omløpsmiddel			
Varer			
Varelager		3 895 357	2 692 313
Sum varer		3 895 357	2 692 313
Krav			
Kundefordringar	8	21 172 811	19 612 997
Andre fordringar	14	2 231 974	741 231
Sum krav		23 404 785	20 354 228
Bankinnskot, kontantar og liknande			
Bankinnskot, kontantar og liknande	15	13 858 705	2 326 807
Sum bankinnskot, kontantar og liknande		13 858 705	2 326 807
Sum omløpsmiddel		41 158 847	25 373 348
SUM EIGEDELAR		360 108 123	326 674 877



Konsernets balanse

Beløp i: NOK	Note	2021	2020
BALANSE - EIGENKAPITAL OG GJELD			
Eigenkapital			
Innskoten eigenkapital			
Aksjekapital		19 800 000	19 800 000
Overkurs		104 446 873	104 446 873
Sum innskoten eigenkapital		124 246 873	124 246 873
Opptent eigenkapital			
Annan eigenkapital		9 827 377	2 823 188
Sum opptent eigenkapital		9 827 377	2 823 188
Sum eigenkapital	16	134 074 250	127 070 061
Gjeld			
Langsiktig gjeld			
Pensjonsplikter	5	1 900 845	3 174 220
Sum avsetjinger for plikter		1 900 845	3 174 220
Anna langsiktig gjeld			
Gjeld til kredittinstitusjonar	8	156 214 135	131 045 500
Sum anna langsiktig gjeld		156 214 135	131 045 500
Sum langsiktig gjeld		158 114 980	134 219 720
Kortsiktig gjeld			
Gjeld til kredittinstitusjonar	8,15	7 646 317	11 241 091
Leverandørgjeld		13 857 440	10 673 764
Betalbar skatt	10	2 626 963	1 110 598
Skattetrekk, andre trekk og offentlige avgifter		10 018 718	7 526 698
Utbytte		7 000 000	6 500 000
Fond	17,18	6 178 695	9 503 749
Anna kortsiktig gjeld		20 590 760	18 829 196
Sum kortsiktig gjeld		67 918 893	65 385 096
Sum gjeld		226 033 873	199 604 816



Konsernets balanse

Beløp i: NOK	Note	2021	2020
SUM EIGENKAPITAL OG GJELD		360 108 123	326 674 877



Sykkylven Energi
Holding

ÅRSMELDING | REKNESKAP

2021



www.sykkylven-energi.no



Innhold

Introduksjon av selskapet	3
Administrerende direktør har ordet	4
Presentasjon av forretningsområda	
Produksjon av straum.....	5
Distribusjon av straum	6
Fibernettt	8
Vassforsyning og avløp.....	9
Styret si melding	11
Revisor si melding	14
Resultatrekneskap	16
Balanse	17
Rekneskapsprinsipp	19
Notar til rekneskapen	21
Kontantstraumoppstilling	36
Samfunnsrekneskap	37

Alle foto: Kristin Støylen
Grafisk produksjon: VOOKAL | vookal.no



Styret Sykkylven Energi konsernet: Frå venstre: Per Magne Drotninghaug, Arvid Skinnnes, Kristin Grebstad, Per Arne Edvardsen (adm.dir), Steinar Johan Bakke, Renate Karlsen, Jarle Strømmegjerde og Odd Arne Krüger. Foto: Kristin Støylen

Sykkylven Energi konsernet består av morselskapet Sykkylven Energi Holding AS, og dei to 100 % eigde dotterselskapa Sykkylven Energi AS og Straumen Nett AS. I tillegg inngår Sykkylven Miljøpark AS som eit 100 % eigd dotterselskap av Sykkylven Energi AS.

STRUKTUR FOR SYKKYLVEN ENERGI KONSERNET:

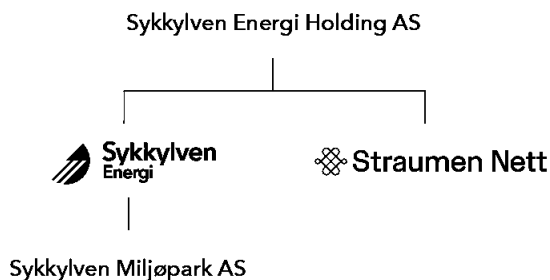

Sykkylven Energi Holding AS er konsernspiss i Sykkylven Energi konsernet. Selskapet er 100 % eigd av Sykkylven kommune.

Sykkylven Energi AS har ansvar for drift og utbygging

av kommunen sine anlegg innan vatn, avløp og renovasjon. Sykkylven Energi AS har 3 egne kraftstasjonar med ein samla produksjon på ca. 51 GWh i eit normal-år. Selskapet er også engasjert i utbygging og utleige av fiber i Sykkylven kommune.

Sykkylven Miljøpark AS driv med utleige av eigedom (Sykkylven Miljøstasjon).

Straumen Nett AS eig og drifrar distribusjonsnettet i Sykkylven kommune. Føremål med verksemda er overføring av elektrisk kraft med høg leveringssikkerheit og leveringskvalitet til kundar i Sykkylven kommune, samt å drive anna verksemd i samband med dette. I tillegg har Straumen Nett aksjar i Elsikkerhet Møre AS.

Elsikkerhet Møre AS koordinerer aktiviteten med tilsyn av dei elektriske anlegga. Selskapet blei stifta 1. oktober 2002, og har som hovudoppgåve å utføre dei lovpålagde tilsynsoppgåvene for eigarselskapa. Elsikkerhet Møre AS er eigd av Nordvest Nett AS, Sandøy Nett AS, Tindra Nett AS, Straumen Nett AS og Mørenett AS.

Eit viktig arbeidsmål for konsernet er utvikling av samarbeidet med andre aktørar i nærområdet, og korleis ein gjennom samarbeid og spesialisering kan forbetre effektiviteten i selskapet.

2021 er første heile driftsår som konsern. Dette har ført til ein del endringar for dei tilsette, men alle har bidrege til ein god endringsprosess. Vi leverer difor gode resultat i eit turbulent år for energibransjen. Det har vore store variasjonar i kraftprisane i nord og sør i landet. Sykkylven Energi sine kraftstasjonar ligg i lågprisområdet, slik av vi har ikkje fått priser tilsvarende kraftprodusentar i Sør-Noreg. I snitt var kraftprisen i vårt prisområde likevel god for 2021. Alle forretningsområda i konsernet viser god økonomisk utvikling, noko som gjer at selskapet også i år klarer å gi eit betydeleg utbytte til kommunen.

Elektrifiseringa av transportsektoren fortsett i vårt forsyningsområde. Vi ser ei auke i installasjon av elbil-ladarar. Dette gjer at effektbelastninga i vårt nett aukar, viss ikkje brukarane er fleksible på å lade utanom tida på dagen med høgast last. I juli 2022 vil det verte innført ny struktur på nettleiga, for å stimulere til betre fordeling av effektforbruket. Elektriske personbilar i kommunen har auka frå 7,9% i 2020 til 11,6 % av bilparken i 2021. 7,8 % er heilelektriske bilar og 3,8% er hybridbilar som kan ladast.

I 2021 starta vi utbygging av fiber på Fjellsetra. Dette gir fritidsbustadar tilgang på høghastigheit breiband, noko som bidreg til vidare utvikling av området, og gjer «hytta» også godt egna for heimekontor.

Det har i 2021 vore høg aktivitet innan vatn og avløp. Det har vore gjort store investeringar og det jobbast godt for å nå dei langsiktige måla våre om reduksjon av vasslekkasjar og utslepp.

Konsernet står godt rusta for framtida. Vi har dyktige tilsette som jobbar med felles mål til det beste for konsernet og lokalsamfunnet. Alle forretningsområda våre er sentrale i FN sine berekraftmål. Dette gir konsernet gode vilkår til vidare utvikling av lokale kompetansearbeidsplassar med god verdiskaping i framtida.



Foto: Kristin Støylen

Per Arne Edvardsen
Administrerende direktør

Sykkylven Energi har følgende tre produksjonsanlegg:

Riksheim Kraftstasjon	2013
Riksheimdal Kraftstasjon	2003
Ramstaddal Kraftstasjon	1983

Alle kraftstasjonane våre er magasinverk. Det betyr at produksjonen er basert på eit vassmagasin og har ein produksjon som kan regulerast uavhengig av nedbør og tilsig av vatn. I Riksheimdalen er det Storevatnet som er magasin for Riksheim Kraftstasjon og Riksheimdal Kraftstasjon, medan Årsetvatnet er magasin for Ramstaddal Kraftstasjon.

Aktivitet

Det var lite tilsig i magasinane i første halvdel av 2021. Samstundes var det kaldt ver i januar og februar, noko som førte til at vi gjekk tom for vatn i midten av februar og måtte redusere produksjonen vår. Samla produksjon frå kraftstasjonane våre var i 2021 på 46,1 GWh, mot eit snitt på 48,8 GWh dei siste ti åra. Gjennomsnittsprisen var på 45,7 øre/kWh, som var betydeleg opp i forhold til 2020 då prisen var på 9,6 øre/kWh. Ved utgangen av året var magasinfilleginga god i begge vassdraga.

Nye Riksheim Kraftstasjon har i 2021 produsert 24,7 GWh. Kraftverket fekk i 2013 tildelt grøne sertifikat for 22,1 % av årsproduksjonen som følgje av modernisering og renovring. Prisen på desse sertifikatane er falt dramatisk dei siste 2 åra og er omtrent verdilause pr. i dag.



Jens Kåre Blakstad, avdelingsleiar kraftproduksjon.
Foto: Kristin Støylen

Produksjon ved Sykkylven Energi sine anlegg:

	Riksheim Kr.St. [GWh]	Riksheimdal Kr.St. [GWh]	Ramstaddal Kr.St. [GWh]	SUM [GWh]
2012	21,2	22,2	1,4	44,8
2013	17,4	15,4	2,9	35,7
2014	21,5	17,7	2,4	41,5
2015	31,0	21,5	3,4	55,9
2016	26,8	21,4	3,6	51,8
2017	28,2	21,9	4,1	54,1
2018	25,9	21,6	3,2	50,7
2019	27,6	21,8	3,1	52,5
2020	31,2	19,8	4,0	55,1
2021	24,7	17,7	3,7	46,1
Snitt	25,6	20,1	3,2	48,8

Sum produksjon 2012-2021

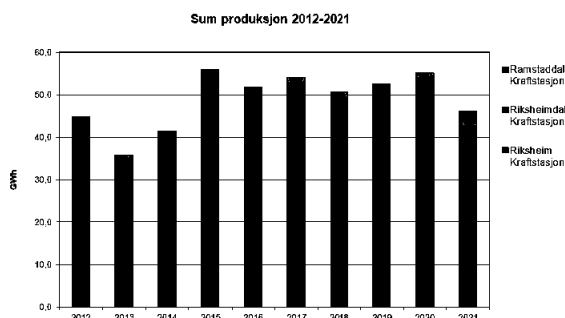

Forbruket i 2021 viser ei auke i forhold til 2020 på 7,67 %. Auka svarar til om lag 9 255 MWh som igjen svarar til normalforbruket til om lag 462 husstandar.

2021 vart eit år med lågare KILE-kostnader i forhold til 2020.

Måten tilstandskontrollen har vore utført på gjer at vi berre har høgst nødvendige utkoplingar i nettet. Dette bidreg positivt i KILE rekneskapen.

Leveringsgrad utrekna som ein prosentsats basert på forholdet mellom faktisk levert energi og "manglande levering" grunna avbrot er 99,9906 % i 2021.

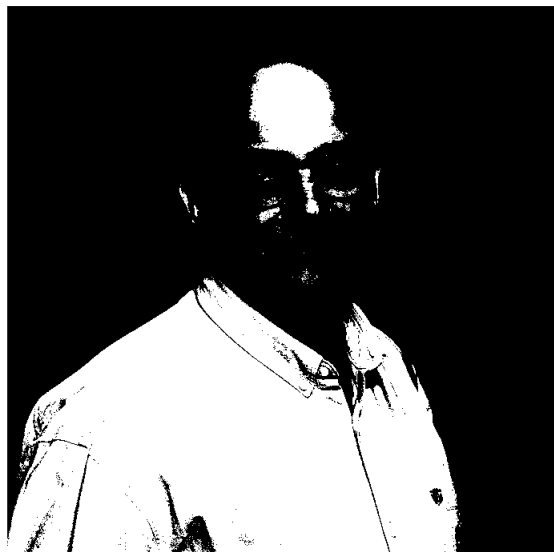

Halvard Hjorthol, nettsjef. Foto: Kristin Støylen

KILE-STATISTIKK I KRONER

KPI-justert KILE- KOSTNADAR	IKKJE VARSLA AVBROT		VARSLA AVBROT		SUM AVBROTSKOSTNADAR		
	Andre Kr	Eige nett Kr	Andre Kr	Eige nett Kr	Andre Kr	Eige nett Kr	Sum Kr
2021	0	357	0	172	0	529	529
2020	0	845	0	154	0	999	999
2019	0	207	0	62	0	269	269
2018	0	241	0	75	0	316	316
2017	0	234	0	147	0	381	381
2016	0	1 080	0	93	0	1 173	1 173
2015	0	1 054	0	144	0	1 199	1 199

Statistikk i heile tusen kr.

KILE-STATISTIKK I ANTALL KUNDEAVBROT

	IKKJE VARSLA AVBROT		VARSLA AVBROT		SUM KUNDEAVBROT			SNITT pr. kunde
	Andre Antall	Eige nett Antall	Andre Antall	Eige nett Antall	Andre Antall	Eige nett Antall	Sum Antall	
2021	0	1 947	0	1 528	0	3 475	3 475	0,72
2020	0	12 006	0	1 549	0	13 555	13 555	2,83
2019	0	8160	0	433	0	8593	8593	1,77
2018	0	4411	0	954	0	5365	5365	1,2
2017	0	3 288	0	1 452	0	4 740	4 740	1,03
2016	0	6 783	0	665	0	7 448	7 448	1,6
2015	0	7 676	0	745	0	8 421	8 421	



INVESTERINGAR

Etter mange år med høge investeringar har investeringane dei siste åra blitt redusert. Investeringane for 2021 består av mange mindre prosjekter for nye kundar og ombyggingar. Det var 4 prosjekter med kostnader over 1 million kroner, der omlegginga i Meieridalen er eit av desse. For 2021 er det investert i nettet omtrent like mykje som avskrivningen

av anlegg. I åra som kjem forventar vi at nettet må forsterkast på grunn av den storstilte elektrifiseringa som skjer innanfor transportsektoren. Vi ser at talet på el-bilar aukar kvart år. Det er også høg aktivitet innan nybygging og oppdrett som gir auka effektbehov i kommunen.

FORBRUK FORDELT PÅ KUNDEGRUPPER OG ÅRSFORBRUK 2021

	Antal abbonentar	% fordeling	Årsforbruk MWh	% fordeling
Bergverksdrift og utvinning	2	0 %	17	0 %
Bygg og anleggsverksemd	39	1 %	848	1 %
Div. forsynings- og renovasjonsverksemd	9	0 %	159	0 %
Diverse tenesteyting	239	5 %	14 263	11 %
Hushaldning og fritidsbustadar	4 282	89 %	64 085	49 %
Industri	114	2 %	38 988	30 %
Jordbruk, skogbruk og fiske	62	1 %	807	1 %
Transport og lagring	13	0 %	4 469	3 %
Varehandel m.m	67	1 %	6 255	5 %
Sum	4 827	100,00 %	129 892	100 %

FORBRUK FORDELT MELLOM HUSHALDNING/ FRITIDSBUSTAD OG NÆRING

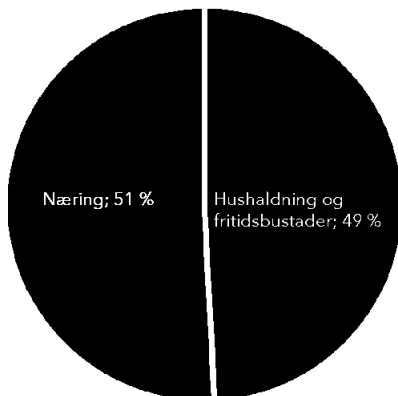

■ Næring ■ Hushaldning og fritidsbustader

ORD OG UTTRYKK

V	=	volt
kV	=	kilovolt
A	=	ampere
W	=	Watt
kW	=	kilowatt
MW	=	megawatt
kWh	=	kilowatt-time
MWh	=	megawatt-time
GWh	=	gigawatt-time
TWh	=	terawatt-time

kV = 1000V = måleining for spenning
A = måleining for straum
kW = 1000 watt = måleining for effekt
MW = 1000 kilowatt
MWh = 1000 kWh
GWh = 1 mill. kWh = måleining for energi
TWh = 1 milliard kWh

Sykkylven Energi har dei siste 10 åra lagt til rette for fiber til næring og private i Sykkylven. Området har hatt ei god utvikling med betydeleg vekst år for år. I 2021 auka omsetninga innan fiber med 22 %. Alle fastbuande har no tilbod om fiber og i 2021 starta vi utbygging av Fjellsetra, slik at også fritidsbustader kan kopla seg til fiber.

Gjennom året har det vore eit jamt tilsig av nye FTH kundar frå områda som tidlegare har vore utbygd med fiber. Dette tydar på at vår strategi er rett og at vi kvart år betrar avkastninga på investeringane våre. Vi reknar med at dei fleste husa i kommunen vil vere tilknytt fiber frå Sykkylven Energi i framtida.

Våre samarbeidspartar på fiber

Samarbeidet med NextGenTel om levering av tenester til heimane held fram etter avtale om levering av FTH tenester i Sykkylven. I 2021 innleia NextGenTel eit samarbeid med RiksTV. Vi opplever at dette betrar kvaliteten på TV levert via fiber og kundetilfredsheita i kommunen. Vi er også i gang med oppgradering av utstyr som vil bidra til forbedra kvalitet på internett.

For levering av tenester og breiband over fiber til næringslivet så har Sykkylven Energi ei stor kontaktflate mot samarbeidspartar i og utanfor Sykkylven. Dette gir næringsverksemdar konkurransedyktige og driftssikre tenester på samband ut av bygda.



Jens Kåre Blakstad, ansvarleg for fiber til næringsverksemdar.
Foto: Kristin Støylen

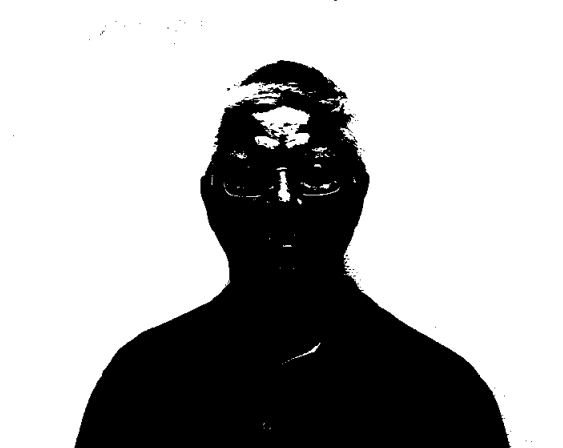

Arve Opsahl, ansvarleg for Fiber til heimen (FTH).
Foto: Sykkylven Energi



Investeringar

Aktiviteten i 2021 har vore høg. Det har blitt skifta ut 314 meter vassleidningar og 550 meter avløpsleidningar. I tillegg vart det lagt 62 meter nye vassleidningar for å utvide forsyningsområdet og 943 meter avløpsleidningar for å sanere utslepp og overføre til reinseanlegg. Dei største investeringane har vore:

- Bygging av avløpsanlegg i Meieridalen og Hellen.
- Nytt silanlegg på Tandstad satt i drift i januar og Ullavika i mai.
- Utskifting av vass- og avløpsleidningar på Vikøyra.
- Bygging av avløpsleidning og pumpestasjon på Hjorthol.
- Bygging av vass- og avløpsanlegg i Haugbukta. Samla investering innan vassforsyning var på kr 4,02 mill. kr og avløp kr 13,65 mill.

Investeringar 2002 - 2021

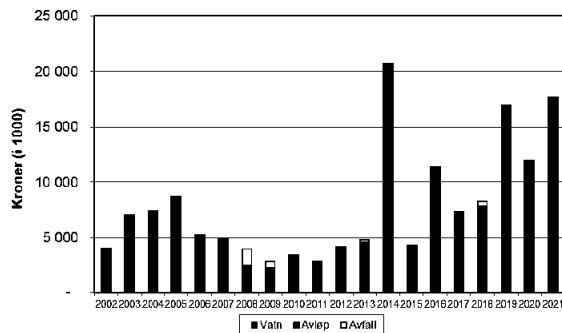

Drift og vedlikehald

Vi har hatt 8 driftsavvik grunna vasslekkasjar og frose vatn og 7 hendingar med tilstopping i avløpsnettet.

Gjennom bruk av digitalt leidningskart og nettbrett ute i felt så har det vore fokus på å registrere og gjennomføre feilretting eller utbetringstiltak på VA nettet. Dette vil på sikt gi auka kunnskap om VA nettet, noko som vil vere eit godt grunnlag når ein skal prioritere utskifting av leidningsanlegg framover.

Det har vore fokus på lekkasjereduksjon i vassleidningsnettet og mål om nattforbruk (dvs. lekkasje + forbruk grunna normal nattaktivitet på 2,2 liter/sek.) under 5 liter per sekund. Nattforbruket målt frå høgdebassenget på Lyshol har i ein kortare periode vore nede på om lag 4,5 liter per sekund som er det lågaste ein har målt til no. Lekkasje i nettet har auka noko på slutten av året.



Ivar Selsbakk, avd.leiar VAR. Foto: Kristin Støylen

Utvikling nattforbruk/lekkasjar målt frå Lyshol 2021
(Typisk dagforbruk er 14 - 16 liter per sekund)

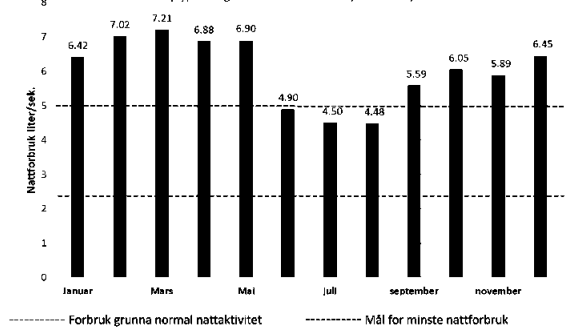

Fondsutvikling

Innan vassforsyning så har fondet blitt redusert med kr 1 149 934 til kr 703 572. For avløp har fondet blitt redusert med kr 784 472 til kr -1 561 116 (negativt fond) og for avfall har fondet blitt redusert med kr 259 384 til kr 2 139 510. Samla fond er no kr 1 281 967.

Fondsutvikling VAR 2002 - 2021

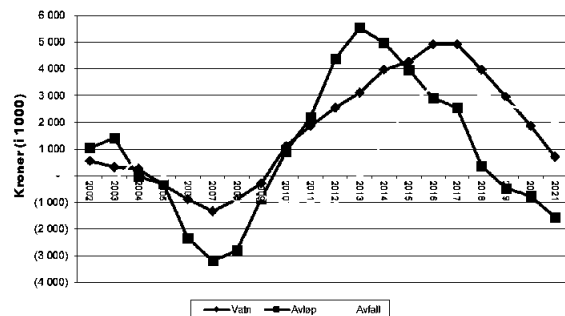





Sykkylven Energi Holding AS blei stifta 27. mars 2020. Selskapet var utan drift og utan tilsette i 2020. Frå 01.01.2021 blei 4 tilsette overført frå Sykkylven Energi AS til Sykkylven Energi Holding AS. Selskapet er konsernspiss i Sykkylven Energi konsernet. Hovudkontoret er lokalisert i Sykkylven og selskapet er 100 % eigd av Sykkylven kommune.

Styret består av desse medlemmane:

Steinar J. Bakke (leiar), Kristin Grøbstad (nestleiar), Jarle Strømmejerde, Odd Arne Kruger, Renate Karlsen, Per Magne Drotninghaug og Arvid Skinnnes.

Styret har avhalde 5 styremøte i 2021 og 28 protokollerte saker er handsama.

ORGANISERING

Frå 1. januar 2021 var det krav til selskapsmessig skilje mellom EL-distribusjon (nettverksemda) og anna verksemd. For å tilpasse seg dei lovpålagte krava blei Sykkylven Energi konsernet etablert.

Sykkylven Energi Holding AS blei stifta i mars 2020 og Straumen Nett AS blei stifta i juli 2020. Begge selskap var utan drift og utan tilsette i oppstartsåret. Hausten 2020 vart det vedteke å fisjonere nettverksemda frå Sykkylven Energi AS til Straumen Nett AS. Rekneskaps- og skattmessig gjeld omorganiseringa frå 01.01.2021. Fusjonen er gjennomført etter konsernkontinuitet.

Sykkylven Energi konsernet (SE konsern) består av morselskapet Sykkylven Energi Holding AS (SE Holding), og dei to 100 % eigde dotterselskapa Sykkylven Energi AS (SE) og Straumen Nett AS. I tillegg inngår Sykkylven Miljøpark AS som eit 100 % eigd dotterselskap av Sykkylven Energi AS.

Frå 01.01.2021 blei dei tilsette overført frå Sykkylven Energi AS til Sykkylven Energi Holding AS og Straumen Nett AS.

Sykkylven Energi AS (SE) har ansvar for drift og utbygging av kommunen sine anlegg innan vatn, avløp og renovasjon. SE har 3 eigne kraftstasjonar med ein samla produksjon på ca. 51 GWh i eit normalår. SE er også engasjert i utbygging og utleige av fiber i Sykkylven kommune.

Straumen Nett AS (SN) eig og drifrar distribusjonsnettet i Sykkylven kommune. Føremål med verksemda er overføring av elektrisk kraft med høg leveringsikkerheit og leveringskvalitet til kundar i Sykkylven kommune, samt å drive anna verksemd i samband med dette.

Sykkylven Miljøpark AS driv med utleige av eigedom (Sykkylven Miljøstasjon).

ØKONOMI

Samla driftsinntekter for SEH i 2021 var kr 5.883.161 kr, medan samla driftskostnader var kr 5.856.721. Driftsresultatet vart kr 26.440. Samla driftsinntekter for SE konsernet i 2021 var kr 99.340.584 (79.059.539) medan samla driftskostnader var kr 79.241.127 (72.496.197). Driftsresultatet vart kr 20.099.456 (6.563.342).

Årsresultatet etter skatt ble på kr 7.210.431(6.499.025) for SE Holding AS. Årsresultatet består hovudsakeleg av konsernbidrag frå Sykkylven Energi AS og Straumen Nett AS. Årsresultat før skatt for SE konsernet viser kr 17.807.811 (3.944.839) og resultat etter skatt kr 14.004.189 (2.916.930).

Produksjon frå eigne kraftstasjonar er normalt den viktigaste bidragsytaren til konsernet sitt resultat. Vi har i 1. halvår hatt lågare tilsig enn normalt i magasinane og vi produserte til saman 46,13 GWh i våre 3 kraftstasjonar. Dette er ein nedgang i forhold til 2020 då produksjonen var på 55,5 GWh. Spotprisen på eigenprodusert kraft vart i 2021 på 45,75 øre kWh, noko som er 39,4 % høgare enn gjennomsnittsprisen for perioden 2018-2020 (30,1 øre kWh). Styret forventar eit godt resultatnivå framover, men resultatet vil vere sterkt avhengig av kraftprisane i marknaden.

Investeringar i konsernet i 2021 utgjorde 34,7 mill. kr inkl. anlegg under arbeid. Elektrifisering av transportsektoren og økt aktivitet i industrien medfører at Straumen nett forventar auka investeringar i åra som kjem, medan Sykkylven Energi forventar ein nedgang i 2022 og dei følgjande åra.

SE Holding og SE konsernet har ei tilfredsstillande finansiering. SE Holding har ein total kapital på 298.982.571 (137.286.468) og ein eigen kapital på 130.956.329 (130.745.898). Selskapet sin eigen kapital prosent er ved årsskiftet 43,8 %. Med ein total kapital i konsernet på kr 360.108.122 (326.674.875) og ein eigen kapital på kr 134.074.250 (127.070.062) vurderer styret SE Holding og SE konsernet sin finansielle stilling etter utbytteutdeling som tilfredsstillande.

FINANSIELL RISIKO

Marknadsrisiko er definert som risiko for tap som følgje av endringar i marknadsprisar på renter, valutakursar og verdipapirkursar. Konsernet sin marknadsrisiko er avgrensa. Resultatet frå kraftproduksjonen blir påverka av tilsigssituasjonen og kraftpris. SE kan nytte finansielle instrument for å prissikre deler av inntektene frå kraftproduksjonen. SE har i 2021 hatt aktive sikringskontraktar og det er realisert et tap på sikringar på kr 5.390.000. Det er ikkje inngått sikringskontraktar for 2022. SE er vidare eksponert for valutarisiko som følgje av at oppgjersvalutaen for



kraftsalet er i Euro. SE har i 2021 hatt ein gevinst på valutakontrakter på kr 60.000. Selskapet har utarbeidd ein intern risikomanual som set rammer for den finansielle risikoeksponeringa.

Pensjonsmidlane konsernet har er risikoutsett både innanfor renter, valutakursar og verdipapirkursar. Risikoeksponering og sikring er styrt gjennom forvaltning i Kommunal Landspensjonskasse, KLP.

Renterisiko påverkar konsernet gjennom renteberekening av sjølvkostområda, nettregulering knytt til inntektsramma og renteberande gjeld. Renteendringar vil for sjølvkostområda og nettvirksomheita i stor grad utlikne kvarandre gjennom endring i inntekter og kostnader. For konkurranseutsett verksemd som kraftproduksjon og fiber vil auke i renta gi auke i finanskostnader og redusert resultat.

Kreditrisiko er definert som risiko for tap som følgje av at kundar eller motpartar ikkje har evne til å oppfylle forpliktingane sine. Konsernet har liten risiko for tap på fordringar, då legalpant kan nyttast i innfordringa av eigedomsgebyr og rett til å stenge anlegg er et nyttig tiltak i innfordringa av nettleige.

Likviditetsrisiko er definert som risiko for at konsernet ikkje klarer å oppfylle forpliktingane sine og/eller finansiere auke i driftsmidlar utan at selskapet vert påført vesentlege ekstrakostnader. Konsernet har evne til å finansiere drift og investeringar gjennom tilgang på likviditet frå innbetalt eigedomsgebyr, kraftsal, nettleige og utleige av fibernet. Konsernet har også tilgang på naudsynt likviditet via ekstern bank. Konsernet har inngått avtale om konsernfinansiering som sikrar selskapa tilgang på tilgjengelege trekkrettigheter. Risikoen blir difor vurdert som låg.

VATN, AVLØP OG RENOVASJON

Dei lovpålagte oppgåvene SE utfører på vegne av Sykkylven kommune skal utførast til sjølvkost. Sjølvkost vil seie at abonnentane skal betale meirkostnaden ved å produsere ei teneste. Selskapet skal gå i økonomisk balanse på sjølvkosttenestene. Sjølvkostresultatet blir overført til sjølvkostfond.

Samla inntekter frå gebyr for vatn, avløp og renovasjon var på kr 29.026.274, medan driftskostnadane var kr 29.801.148. Dei akkumulerte sjølvkostfonda var pr. 31.12.2021 på kr 1.281.967. For vatn vart fondet redusert med kr 1.149.934 til kr 703.572, for avløp vart fondet redusert med kr 784.472 til kr -1.561.116 (negativt fond). For renovasjon vart fondet redusert med kr 259.384 slik at samla positivt fond innan dette området pr. 31.12.2021 er kr 2.139.510. Samla reduksjon i sjølvkostfonda for alle område vart dermed kr 2.193.790 i 2021.

ÅRIM (Ålesundsregionens Interkommunale Miljøsekskap IKS) har ansvaret for innsamlinga av hushaldsavfallet, samt drifta av miljøstasjonane.

Standard- og kvalitetshevinga innan VAR-sektoren dei siste åra er eit resultat av oppfølginga av gjeldande hovudplanar.

PRODUKSJON I EIGNE KRAFTSTASJONAR

Riksheim kraftstasjon	24,7 GWh
Riksheimdal kraftstasjon	17,7 GWh
Ramstaddal kraftstasjon	3,7 GWh
Sum eigenproduksjon	46,1GWh

Spotinntekta frå 46,1 GWh var 21,1 mill. kr, dette gir ein gjennomsnittleg pris på 45,75 øre/ kWh eks mva. Utover dette har SE hatt ekstraintekter frå sal av opprinnelsesgarantiar på 168.518 kr. Det har vore nytta finansielle sikringskontraktar i 2021 og selskapet har realisert eit tap på kr 5.390.000.

FIBER

SE leverer fiber i Sykkylven kommune, og har ein samarbeidsavtale med NextGenTel for tenesteleveranse til hushaldskundar. Næringslivskundar i Sykkylven kan fritt velje leverandør av breibands- og IKT-tenester gjennom SE sitt fibernet.

EL-DISTRIBUSJON

Totalt vart det i SN sitt linjennett transportert 139,9 GWh i 2021. Tap i nettet var på 6,97 GWh (4,98 % av totalt transportert i nettet). Energi levert til sluttbrukarar i kommunen var 129,3 GWh. Transportert energimengde har dei siste åra vore nokså stabil. I 2021 vart det henta inn 1,2 mill. kr. mindre enn SN si inntektsramme tillet. Berekna meirinntekt inkl. renter i balansen pr. 31.12.21 er på 4,9 mill. kr.

Kostnader til transport av energi i ovanfor liggjande nett (nettleige til Mørenett AS og til Statnett SF) var på 10,5 mill. kr. Dette utgjør 28,9 % av nettleiga til SN sine kundar i 2021.

Kostnader grunna avbrot i elforsyninga i eige nett, KILE, er i 2021 kr 529. 000 (kr 357. 000 på grunn av driftsforstyringar og kr 172. 000 på grunn av varsla avbrot).

ARBEIDSMILJØ OG LIKESTILLING

Det har vært 4 tilsette i SE Holding gjennom året, som har utført 3,2 årsverk. Sjukefråværet var i 2021 på 0,5 %. Sjukefråværet i konsernet var i 2021 på 4,0 %.

Arbeidsmiljøet vert vurdert som tilfredsstillande. Det er ikkje registrert yrkesskadar eller arbeidsulykker i 2021.

Arbeidsstokken i konsernet er stabil og ved rekneskapsåret sin utgang var det i alt 23 tilsette (4 kvinner og 19 menn) som utførte 21,9 årsverk. Konsernet har i tillegg hatt ein lærling. Konsernet har ei målsetting om å alltid ha ein lærling innan EL.

Det er lagt til rette for at begge kjønn kan tilsettast i alle stillingar i konsernet, og under elles like føresetnader vert kjønnsbalanse prioritert ved tilsetting. I styret er det 2 kvinner og 5 menn.



SE konsernet har eit verneombod. SE konsernet er også medlem av Sykkylven Bedriftshelseteneste.

Pensjonsansvaret er dekkja gjennom pensjonsordning i Kommunal Landspensjonskasse (KLP). SE Holding sine pensjonsforpliktingar er aktuarberekna til kr 240.349. Beløpet er rekneskapsført. Ikkje rekneskapsførde del av forpliktingane (aktuarielt tap inkl arbeidsgiveravgift) utgjør kr 1.219.700.

SE konsernet sine pensjonsforpliktingar er aktuarberekna til kr 1.900.845. Beløpet er rekneskapsført. Endringar i parameter for berekning av framtidige pensjonsforpliktingar gjer at den ikkje rekneskapsførde delen av forpliktingane (14,4 mill. kr) er auka i forhold til 2020 (12,1 mill. kr).

SE konsernet er medlem i «Samfunnsbedriftene» - ein arbeidsgjevar- og næringspolitisk interesseorganisasjon for bedrifter eigd av kommunar og fylkeskommunar.

DISKRIMINERING

Konsernet godtek inga form for diskriminering. Det omhandlar lik behandling for alle, uavhengig av etnisitet, nasjonalitet, kjønn, hudfarge, religion og livssyn. Personalpolitikken skal vere tilrettelagt for å stimulere til ei aktiv likehandsaming med fokus på ikkje-diskriminerande åtferd.

FORSKING OG UTVIKLING

Selskapet har ingen større pågåande forskings- og utviklingsprosjekt i eigen regi.

YTRE MILJØ

Konsernet er underlagt ulike myndigheiter når det gjeld vern av det ytre miljø og selskapet arbeider kontinuerleg for å redusere utsløppa til det ytre miljøet.

Vasskraft er ei rein og vedvarande energikjelde som er svært miljøvennleg sett i forhold til dei fleste andre energikjelder. Likevel påverkar utbyggingar det ytre miljøet. Energiproduksjonen må ta omsyn til både forsyningstryggleik, lønsemd og miljø. Desse omsyna er ofte i strid med kvarandre, og må difor heile tida vegast opp mot kvarandre. Eit døme er prosjektet på Riksheim Kraftverk, der røyrkata er sprengt ned i fjell.

Konsernet drifrar dei offentlege avløpsanlegga i kommunen. I den nye hovudplanen for avløp er det ei overordna målsetting at tilknyttinga til hovudreinseanlegga skal aukast og alle ureinsa utsløpp skal sanerast. Reinsekrava i avløpsforskrifta skal oppfyllest og utsløppa skal ha akseptabel resipientpåverknad.

Utbygging av distribusjonsnett påverkar det ytre miljøet gjennom bygging og drift av luftlinjer, jordkablar, sjøkablar og transformatorstasjonar. Det ytre miljøet blir påverka reint visuelt, samstundes som det legg beslag på areal og medfører restriksjonar på bruk nær linjene. Distribusjon som skjer i regi av SN må ta omsyn til både forsyningstryggleik, lønsemd og miljø. Desse omsyna er ofte i strid med kvarandre, og må difor heile tida vegast opp mot kvarandre. I Sykkylven har vi i dag nær 70 % av straumnettet lagt som jord- og sjøkabel, noko som er godt over landsgjennomsnittet og andre selskap omkring oss.

GENERELT

Styret vurderer at vilkåra for framleis drift for selskapet er til stades, og årsrekneskapsåret for 2021 er sett opp under denne føresetnaden.

SE konsernet har arbeid for å ha godt samarbeid med andre energiverk i området. Viktigaste samarbeidspartar er Mørenett, Nordvest Nett og Stranda Energiverk. Det er elles etablert samarbeid om innkjøp av materiell og varer. Dei fleste energiverk i fylket er med i innkjøpssamarbeidet, og det er gjennom stort volum oppnådd gode vilkår.

DISPONERING AV ÅRSRESULTAT SYKKYLVEN ENERGI HOLDING AS

Styret foreslår følgjande disponering av overskotet etter skatt på kr 7 210 431 for 2021:

- kr 7 000 000 vert utbetalt som utbytte til eigar.
- kr 210 431 vert overført til annan eigenkapital.

Styret for Sykkylven Energi Holding AS, 28. april 2022

Steinar Johan Bakke
Styreleiar

Kristin Grebstad
Nestleiar

Jarle Strømmegjerde
Styremedlem

Odd Arne Krüger
Styremedlem

Renate Karlsen
Styremedlem

Per M. Drotninghaug
Styremedlem

Arvid Skinnnes
Styremedlem

Per Arne Edvardsen
Adm. dir.



Revisor Klokk AS

statsautoriserte revisorer

Revisor Klokk AS
Postboks 197
6239 Sykkylven

www.revisorklokk.no
Telefon: 70 25 48 10
Epost: tormod@revisorklokk.no

Til generalforsamlinga i
Sykkylven Energi Holding AS
6230 Sykkylven

MELDING FRÅ UAVHENIG REVISOR FOR 2021

Fråsegn om revisjonen av årsrekneskapen

Konklusjon

Vi har revidert Sykkylven Energi Holding AS sin årsrekneskap som består av:

- selskapsrekneskapen som viser eit overskot på kr 7.210.431. Årsrekneskapen for selskapet er samansett av balanse per 31. desember 2021, resultatrekneskap, oppstilling over endringar i eigenkapital og kontantstraumoppstilling for rekneskapsåret avslutta per denne datoen, og notar til årsrekneskapen, og eit samandrag av viktige rekneskapsprinsipp.
- konsernrekneskapen som viser eit overskot på kr 14.004.189. Konsernrekneskapen for konsernet er samansett av balanse per 31. desember 2021, resultatrekneskap, oppstilling over endringar i eigenkapital og kontantstraumoppstilling for rekneskapsåret avslutta per denne datoen, og notar til årsrekneskapen, og eit samandrag av viktige rekneskapsprinsipp

Etter vår meining

- oppfyller årsrekneskapen gjeldande lovkrav, og
- gjev selskapsrekneskapen eit rettvisande bilete av selskapet si finansielle stilling per 31. desember 2021, og av resultat og kontantstraumane for rekneskapsåret avslutta per denne datoen, i samsvar med rekneskapslova sine reglar og god rekneskapskikk i Noreg, og
- gjev konsernrekneskapen eit rettvisande bilete av konsernet si finansielle stilling per 31. desember 2021, og av resultat og kontantstraumane for rekneskapsåret avslutta per denne datoen, i samsvar med rekneskapslova sine reglar og god rekneskapskikk i Noreg.

Grunnlag for konklusjonen

Vi har gjennomført revisjonen i samsvar med dei internasjonale revisjonsstandardane International Standards on Auditing (ISA-ane). Våre oppgåver og plikter etter desse standardane er beskrivne under overskrifta Revisors oppgåver og plikter ved revisjon av årsrekneskapen. Vi er uavhengige av selskapet og konsernet slik det er krav om i lov, forskrift og International Code of Ethics for Professional Accountants (medrekna dei internasjonale sjølvstendestandardane) utferda av the International Ethics Standards Board for Accountants (IESBA-reglene), og har oppfylt dei andre etiske pliktene våre i samsvar med desse krava. Etter vår oppfatning er innhenta revisjonsbevis tilstrekkeleg og formålstenleg som grunnlag for konklusjonen vår.

Medlemmer av Den norske Revisorforening
Revisorregisteret/Foretaksregisteret NO 999 125 484 MVA
Autorisert regnskapsførerselskap



Revisor Klokk AS

statsautoriserte revisorer

Ytterlegare informasjon

Styret og dagleg leiar (leiinga) er ansvarlege for informasjonen i årsmeldinga og ytterlegare informasjon som er publisert saman med årsrekneskapen. Ytterlegare informasjon omfattar introduksjon av selskapet og konsernet, nøkkeltal, styrets årsmelding og samfunnsrekneskap. Vår konklusjon om årsrekneskapen over dekkjer verken informasjonen i årsmeldinga eller annan ytterlegare informasjon.

I samband med revisjonen av årsrekneskapen er det oppgåva vår å lese årsmeldinga og den ytterlegare informasjonen. Formålet er å vurdere om det er vesentleg inkonsistens mellom årsmeldinga, annan ytterlegare informasjon og årsrekneskapen og den kunnskapen vi har opparbeidd oss under revisjonen, eller om informasjonen i årsmeldinga og annan ytterlegare informasjon inneheld vesentlege feil. Vi har plikt til å rapportere om årsmeldinga eller annan ytterlegare informasjon inneheld vesentlege feil. Vi har ikkje noko å rapportere i så måte.

Ut frå kunnskapen vi har opparbeidd oss i revisjonen, meiner vi at årsmeldinga

- er konsistent med årsrekneskapen og
- inneheld dei opplysningane som skal vere med etter gjeldande lovkrav.

Leiinga sitt ansvar for årsrekneskapen

Leiinga er ansvarleg for å utarbeide årsrekneskapen og for at han gjev eit rettvisande bilete i samsvar med rekneskapslova sine reglar og god rekneskapskikk i Noreg. Leiinga er også ansvarleg for slik intern kontroll som ein finn naudsynt for å kunne utarbeide ein årsrekneskap som ikkje inneheld vesentleg feilinformasjon, verken som følgje av misleg framferd eller feil som ikkje er tilsikta.

Ved utarbeidinga av årsrekneskapen må leiinga ta standpunkt til selskapet og konsernet si evne til å halde fram med drifta og opplyse om tilhøve av betydning for dette. Føresetnaden om at drifta kan halde fram, skal leggjast til grunn for årsrekneskapen så lenge det ikkje er sannsynleg at verksemda vil bli avvikla

Revisor sine oppgåver og plikter ved revisjonen av årsrekneskapen

Vårt mål er å oppnå tryggande sikkerheit for at årsrekneskapen totalt sett ikkje inneheld vesentleg feilinformasjon, verken som følgje av misleg framferd eller feil som ikkje er tilsikta, og å gi ei revisjonsmelding som inneheld konklusjonen vår. Tryggande sikkerheit er ein høg grad av sikkerheit, men ingen garanti for at ein revisjon utført i samsvar med ISA-ane, alltid vil avdekke vesentleg feilinformasjon som eksisterer. Feilinformasjon kan oppstå som følgje av misleg framferd eller feil som ikkje er tilsikta. Feilinformasjon blir vurdert som vesentleg dersom han, åleine eller samla, innanfor rimelege grenser kan forventast å påverke økonomiske avgjersle som brukarane tar basert på årsrekneskapen.

For vidare beskriving av revisors oppgåver og plikter vises det til <https://revisorforeningen.no/revisjonsberetninger>

Sykkylven, 28. april 2021

Revisor Klokk AS

Tormod Klokk
statsautorisert revisor



Sykkylven Energi Holding AS

Sykkylven Energi Konsern

2021	2020	Note	Resultatregnskap	Note	2021	2020
-	-		Driftsinntekter og driftskostnader			
5 883 161	-		Salsinntekter	1	85 261 884	66 936 726
5 883 161	-		Anna driftsinntekt		14 078 699	12 122 813
			Sum driftsinntekter	2	99 340 584	79 059 539
-	-		Varekostnader		15 919 213	13 467 563
4 168 894	-	3,4	Lønskostnader m.m.	3,5	15 333 649	13 145 934
183 907	-	6	Avskrivning på driftsmiddel og immaterielle egedelar	6	15 997 346	14 678 655
1 503 921	-		Annan driftskostnad		31 990 919	31 204 045
5 856 721	-		Sum driftskostnader	2	79 241 127	72 496 197
26 440	-		Driftsresultat		20 099 456	6 563 342
8 564 437	6 500 000		Inntekt på investering i annet foretak i samme konsern		-	-
2 518 911	-	7	Renteinntekt fra foretak i samme konsern			
58 234	-		Anna renteinntekt		109 848	69 806
-	-		Anna finansinntekt		171 776	154 893
26 315	-		Rentekostnad til foretak i samme konsern			
2 047 615	5		Annan rentekostnad	8	2 094 816	2 640 634
262 667	970		Annan finanskostnad		478 453	202 568
8 804 985	6 499 025		Resultat av finansposter		(2 291 645)	(2 618 503)
8 831 426	6 499 025	9	Resultat før skattekostnad	10	17 807 811	3 944 839
1 620 995	-		Skattekostnad på ordinært resultat		3 803 622	1 027 909
7 210 431	6 499 025		Ordinært resultat		14 004 189	2 916 930
-	-		Ekstraordinære inntekter og kostnader		-	-
7 210 431	6 499 025		Årsoverskott		14 004 189	2 916 930
7 000 000	6 500 000		Overføringer			
-	(6 500 000)		Avsett til utbyte		7 000 000	6 500 000
-	-		Overført fra overkurs		-	(6 500 000)
210 431	6 499 025		Til/frå annan egenkapital		7 004 189	2 916 930
7 210 431	6 499 025		Sum overføringer		14 004 189	2 916 930

Sykkylven Energi Holding AS
Sykkylven Energi Konsern

2021	2020	Note	Balanse	Note	2021	2020
EIGEDLAR ANLEGGSMIDLAR						
40 233	-	9	Utsett skattefordel	10	4 149 229	5 325 888
40 233	-		Sum immaterielle egedelar		4 149 229	5 325 888
-	-		Tomter, bygninger o.a. fast eigeidom	8	272 650 521	257 898 967
620 684	-		Transportmidlar, inventar og maskinar	8	19 961 414	21 515 602
			Anlegg under arbeid		20 582 147	15 073 545
620 684	-	6	Sum varige driftsmidlar	6	313 194 082	294 488 114
130 782 443	130 782 443	11	Investeringar i dotterselskap		0	0
-	-		Investeringar i aksjer og andelar	12	355 703	355 703
156 114 132	-	7, 13	Lån til foretak i same konsern		0	0
84 159	-		Andre langsiktige krav		1 250 262	1 131 824
-	-		Netto pensjonsmidlar		0	0
286 980 734	130 782 443		Sum finansielle anleggsmidlar		1 605 965	1 487 527
287 641 651	130 782 443		Sum anleggsmidlar		318 949 276	301 301 528
OMLØPSMIDLAR						
-	-		Varelager		3 895 357	2 692 313
1 687 621	-	13	Kundefordringar	8	21 172 811	19 612 997
8 701 438	6 500 000		Konsernfordringar		0	0
409 487	-	13	Andre fordringar	14	2 231 974	741 231
10 798 546	6 500 000		Sum fordringar		23 404 785	20 354 228
542 374	4 025	15	Bankinnskott, kontantar og liknande	15	13 858 705	2 326 807
11 340 920	6 504 025		Sum omløpsmidlar		41 158 847	25 373 347
298 982 571	137 286 468		Sum egedelar		360 108 122	326 674 875



Sykkylven Energi Holding AS

Sykkylven Energi Konsern

2021	2020	Note	Balanse	Note	2021	2020
EGENKAPITAL OG GJELD						
EGENKAPITAL						
19 800 000	19 800 000		Aksjekapital		19 800 000	19 800 000
104 446 873	104 446 873		Fond/overkurs		104 446 873	104 446 873
6 709 456	6 499 025		Annan egenkapital		9 827 377	2 823 188
130 956 329	130 745 898	16	Sum egenkapital	16	134 074 250	127 070 062
GJELD						
240 349	-	4	Pensjonsplikter	5	1 900 845	3 174 220
240 349	-		Sum avsetning for forpliktingar		1 900 845	3 174 220
156 214 135	-	8	Langsiktige lån til kredittinstitusjonar	8	156 214 135	131 045 500
156 214 135	-		Sum langsiktig gjeld		156 214 135	131 045 500
-	-		Gjeld til kredittinstitusjonar	8,15	7 646 317	11 241 091
1 326 868	-	13	Leverandørgjeld		13 857 440	10 673 764
1 661 228	-	9	Betalbar skatt	10	2 626 963	1 110 598
514 555	-		Skattetrekk, andre trekk og offentlege avgifter		10 018 718	7 526 698
7 000 000	6 500 000		Avsett utbyte		7 000 000	6 500 000
-	-		Konserngjeld		0	0
1 069 107	40 570	13	Fond	17,18	6 178 695	9 503 749
			Anna kortsiktig gjeld		20 590 758	18 829 194
11 571 759	6 540 570		Sum kortsiktig gjeld		67 918 890	65 385 094
168 026 243	6 540 570		Sum gjeld		226 033 870	199 604 813
298 982 571	137 286 468		Sum gjeld og egenkapital		360 108 122	326 674 875

Styret for Sykkylven Energi Holding AS, 28. april 2022

Steinar Johan Bakke
Styreleiar

Kristin Grebstad
Nestleiar

Jarle Strømmegjerde
Styremedlem

Odd Arne Krüger
Styremedlem

Renate Karlsen
Styremedlem

Per M. Drotninghaug
Styremedlem

Arvid Skinnnes
Styremedlem

Per Arne Edvardsen
Adm. dir.



Årsrekneskapen er sett opp i samsvar med rekneskapslova og god rekneskaps-skikk.

FISJON

Sykkylven Energi konsernet består av morselskapet Sykkylven Energi Holding AS, og dei to 100 % eigde dotterselskapa Sykkylven Energi AS og Straumen Nett AS. I tillegg inngår Sykkylven Miljøpark AS som eit 100 % eigd dotterselskap av Sykkylven Energi AS.

Hausten 2020 vart det vedteke å fisjonere nettverksemda frå Sykkylven Energi AS til Straumen Nett AS. Fisjonen blei gjennomført med regnskapsmessig og skattemes-sig virkning frå 01.01.2021. Fisjonen blei gjennomført til kontinuitet. Frå same dato er tilsette overført til dei nye selskapa.

Etter fisjonen og omstruktureringa inngår selskapet i konsernregnskapet til Sykkylven Energi Holding AS. I konsernrekneskapen er posten aksjar i dottersel-skap erstatta med dotterselskapet sine egedelar og gjeld. Konsernrekneskapen er utarbeidd som om konsernet var ei økonomisk eining. Transaksjonar og mel-lomverande mellom selskapa i konsernet er eliminert. Konsernrekneskapen er utarbeidd etter einsarta prinsipp, ved at dotterselskapa følgjer dei same rekne-skapsprinsippa som morselskapet.

Konsernregnskapet kan ein få utlevert på Sykkylven Energi Holding AS sitt hoved-kontor, Haugevegen 33, 6230 Sykkylven.

SALSINNTEKTER

Inntektsføring ved sal av varer skjer på leveringstidspunktet (transaksjonstids-punktet) Inntektsføring av tenester skjer etter kvart som tenesta vert levert.

Nettverksemda er regulert av styresmakte-ne, ved at Noregs vassdrags- og energidi- rektorat (NVE) fastset årleg inntektsramme

for selskapet. Inntektsramma inntektsfø-res, inkludert renter av meir- mindreinntekt frå tidlegare år.

HOVUDREGEL FOR VURDERING OG KLASSIFISERING AV EIGEDELAR OG GJELD

Eigedelar bestemt til varig eige eller bruk er klassifisert som anleggsmiddel. Andre eigedelar er klassifisert som omløpsmid-del. Fordringar som skal betalast attende innan eitt år, er klassifisert som omløps-middel. Ved klassifisering av kortsiktig og langsiktig gjeld er tilsvarande kriterium lagt til grunn. Anleggsmiddel blir vurdert til kostpris, men blir nedskrivne til reell verdi når ein ventar at verdifallet ikkje er forbigåande. Anleggsmiddel med avgren-sa økonomisk levetid blir avskrivne etter planen. Langsiktige lån blir balanseført til nominelt motteke beløp på tidspunk-tet for etableringa. Omlaupsmiddel blir vurdert til lågaste av kostpris og verkeleg verdi.

Kortsiktig gjeld blir ikkje skrive opp til reell verdi som følgje av renteendring. Pengepostar i utanlandsk valuta er vurdert etter kursen på balansedagen.

Enkelte postar er vurdert etter andre prin-sipp og blir gjort greie for nedanfor.

AKSJAR I ANDRE SELSKAP

Aksjar i andre selskap er vurdert etter kostmetoden i selskapsrekneskapen.

FORDRINGAR

Kundefordringar og andre fordringar blir oppført til pålydande etter fråtrekk for avsetjing til forventa tap. Avsetjing til tap blir gjort på grunnlag av ei individuell vurdering av dei einskilde fordringane. For andre kundefordringar blir det i tillegg gjort ei uspesifisert avse-tjing for å dekkje forventa tap.

MEIR/MINDRE INNTEKT NETTVERK-SEMD

Avvik mellom faktiske tariffinntekter og inntektsramma gitt av NVE vert utrekna i form av ei meir/mindreinntekt.

Akkumulert meir/mindreinntekt vert rekneskapsført anten som gjeld til, eller fordring på nettkundane. Av akkumulert meir/mindreinntekt vert det berekna rente etter satsar fastsett av NVE.

MEIR/MINDREINNTEKT VATN, AVLØP OG RENOVASJON

For å sikre at egedomsgebyra vert meir stabile over tid vert årets meir/mindreinntekt i forhold til innkrevd gebyr, avsett til egne fond i balansen. Fonda vert hand-sama som fordring eller gjeld alt etter om dei er positive eller negative. Fonda vert renteberekna.

BANKINNSKOT, KONTANTAR O.L.

Bankinnskot, kontantar og liknande inklu-derer kontantar, bankinnskot og andre betalingsmiddel for forfallsdato som er kortare enn tre månader frå anskaffing.

PENSJONAR

Føretaket sitt pensjonsansvar i høve til den ordinære tariff-festa tenestepensjonsord-ninga blir dekt gjennom pensjonsordning i Kommunal Landspensjonskasse. Selska-pet si plikt er bokført.

SKATTAR

Skattekostnaden blir samanlikna med rekneskapsmessige resultat før skatt. Skat-tekostnaden består av betalar skatt (skatt på den direkte skattepliktige inntekta for året) og endring i netto utsett skatt/ skattefordel. Utsett skatt utgjør 22 % av mellombelse skilnader mellom rekne-skapsmessige og skattmessige verdjar. Skatteaukande og skattereduserande mel-lombelse skilnader som reverserer i same



periode er utlikna. Skattekostnaden blir fordelt på ordinært resultat og resultat av ekstraordinære poster etter skattegrunnlaget. Utsett skatt og utsett skattefordel er presentert netto i balansen.

FINANSIELLE INSTRUMENT

Finansielle derivatet vert i rekneskapen handsama i samsvar med intensjonen når ein inngår avtalane.

SIKRING

Sykkylven Energi inngår finansielle kontraktar hovudsakleg for å prissikre deler av kraftproduksjonen mot svingingar i pris

og valutakurs. Sykkylven Energi er utsatt for valutarisiko fordi oppgjersvalutaen på kraftkontraktar er i Euro. For kontraktar klassifisert som sikring, resultatførast realiserte tap og gevinstar i leveringsperioden og saman med sikringsobjektet. Tap og gevinst er utrekna som differansen mellom kontraktspris og spotpris.

TRADING

Fysiske og finansielle sals- og kjøpskontraktar som ikkje er meint å dekkje leveringsforpliktingane, vert rekneskapsført som trading. Både realiserte og urealiserte tap og gevinstar knytt til tradingporteføljen vert resultatført.

Kontraktar som opphavleg er inngått som trading, blir ikkje overført til sikringsporteføljen.

ANLEGGSTILSKOT

Anleggstilskot til investeringar frå det offentlege og frå private går til fråtrekk på aktiverte verdier.

Anleggstilskotet blir dermed periodisert over investeringa si økonomiske levetid i form av reduserte avskrivningar.



NOTE 1 FINANSIELL MARKNADSRISIKO

Konsern

MARKNADSRISIKO

Marknadsrisiko er definert som risiko for tap som følge av endringer i marknadsprisar på renter, valutakursar og verdipapirkursar.

Resultatet for kraftproduksjonen vert påverka av tilsigsituasjonen og svingningar i kraftpris og valuta.

Konsernet nyttar finansielle instrument (terminkontraktar) for å prissikre delar av inntektene frå kraftproduksjonen.

Bakgrunn for dette er den store uvissa som knyt seg til kraftsalinntekter. Inntektene avheng av ein spotpris som kan svinge mykje. Konsernet har utarbeidd ein intern risikomanual som set rammer for den finansielle handelen og risikoeksponeringa. Sikringshorisont er 1 år. Realiserte tap eller gevinstar vert resultatført i leveringsperioden.

Konsernet har i 2021 eit realisert tap på 5 390 000 kr på prissikringer. Det er ikkje inngått sikringskontraktar for 2022.

Konsernet er eksponert for valutarisiko fordi den nordiske kraftbørsen, Nordpool, nyttar Euro som oppgjersvaluta for kraftsalget. Konsernet har utarbeidd ein intern risikomanual som set rammer for den finansielle handelen og

risikoeksponeringa. Sikringshorisont er 1-3 år. Realiserte tap eller gevinstar vert resultatført i leveringsperioden. Totalt vart det i 2021 resultatført ein gevinst på kr 60 000 knytta til valuta kontraktar. For 2022 er det inngått avtale om sal av 80 000 Euro til ein gjennomsnittskurs på 10,60 kr. Kontraktane fordelar seg over perioden januar og februar. For 2023 er det ikkje inngått avtale om sal av Euro.

Pensjonsmidlane vi har er risikoutsett både innanfor renter, valutakursar og verdipapirkursar. Risikoeksponering og sikring er styrt gjennom forvaltning i Kommunal Landspensjonskasse KLP.

Renterisiko påverkar konsernet gjennom renteberekening av sjølkostområda, nettregulering knytt til inntektsramma og renteberande gjeld. Renteendringar vil for sjølvkostområda og nettverksemda i stor grad utlikne kvarandre gjennom endring i inntekter og kostnader. For konkurranseutsett verksemd som kraftproduksjon og fiber vil auke i renta gi auke i finanskostnader og redusert resultat.

KREDITTRISIKO

Kredittrisiko er definert som risiko

for tap som følge av at kundar eller motpartar ikkje har evne til å oppfylle forpliktingane sine. Konsernet har liten risiko for tap på fordringar, då legalpant kan nyttast i innfordringa av eigedomsgebyr og rett til å stenge anlegg er et nyttig tiltak i innfordringa av nettleige.

LIKVIDITETSRISIKO

Likviditetsrisiko er definert som risiko for at konsernet ikkje klarer å oppfylle forpliktingane sine og/eller finansiere auke i driftsmidlar utan at selskapet vert påført vesentlege ekstrakostnader. Konsernet har tilgang på naudsynt likviditet via ekstern bank. Konsernet har også inngått avtale om konsernfinansiering og her har selskapa tilgang på tilgjengelige trekkrettigheter som sikrar svingningar i kortsiktig likviditetsbehov. Risikoen blir difor vurdert som låg.



NOTE 2 - REKNESKAP FORDELT PÅ FORRETNINGSOMRÅDE

Konsern

	Produksjon	Nettverksemd	Vatn	Avløp	Renovasjon	Øvrig	Eliminering	Sum
Sal av energi	15 422 295	816 812	-	-	-	-	-	16 239 107
Nettinntekt		36 629 450						36 629 450
Inntekt VAR	-		6 395 612	13 334 165	9 296 497			29 026 274
Til/frå fond	-	1 173 264	1 149 934	784 472	259 384	-		3 367 054
Andre driftsinntekter	-	170 870	5 221	5 221	10 571	22 474 373	8 587 558	14 078 700
Sum driftsinntekter	15 422 295	38 790 396	7 550 767	14 123 858	9 566 452	22 474 373	8 587 558	99 340 584
Kjøp av energi		752 336						752 336
Transport av energi	1 296 374	10 535 566	-	-	-	-	-	11 831 941
Tap i nettet		3 061 024						3 061 024
Løns- og personalkostnad	612 709	4 281 438	683 601	3 234 244	56 454	6 881 308	416 107	15 333 647
Andre driftskostnader	2 363 290	8 081 000	4 205 389	6 051 169	9 400 098	6 820 767	8 175 817	28 745 895
Leigekostnader VAR	-	-	1 232 580	2 098 800	153 810	-	-	3 485 190
Avskrivningar	2 662 644	6 016 254	995 613	1 671 887	417	4 650 534		15 997 346
Tap på fordringar	-	16 285	17 087	-	-	374		33 746
Sum driftskostnader	6 935 016	32 743 903	7 134 271	13 056 100	9 610 778	18 352 982	-8 591 924	79 241 127
Driftsresultat	8 487 279	6 046 493	416 496	1 067 759	-44 326	4 121 391	4 366	20 099 456
Renter meir-/ mindre- inntekt (fondsmidler)			24 962	-22 834	44 326			
Renter på VAR-investeringar			441 458	-1 044 924	-			
Driftsresultat Vann, avløp og renovasjon etter rentejustering			0	0	0			



NOTE 3 - LØNSKOSTNADAR, TAL TILSETTE, GODTGJERSLE, LÅN TILSETTE MED MER.

Morselskap		
Lønskostnader	2021	2020
Løn	3 055 201	
Aktiverte timar egne investeringar		
Arbeidsgjervaravgift	421 662	
Pensjonskostnader inkl aga	564 238	
Andre ytingar	127 792	
Sum	4 168 894	

Morselskapet har i rekneskapsåret sysselsett totalt 3,2 årsverk.

Det var ikkje tilsette i morselskapet i 2020. Tilsette vart overført frå Sykkylven Energi 01.01.2021.

Ytingar til leiande personar	Dagleg leiar	Styret
Løn	1 085 700	296 000
Anna godtgjering	124 800	

Leiande personar har ikkje avtale om bonus eller aksjebasert avlønning.

Det er ikkje gitt lån eller sikkerheit til dagleg leiar, styremedlemer eller andre nærstående partar.

Konsern		
Lønskostnader	2021	2020
Løn	15 065 251	14 661 414
Aktiverte timar egne investeringar	-5 788 076	-6 354 091
Arbeidsgjervaravgift	2 204 705	2 009 287
Pensjonskostnader inkl aga	3 271 791	2 315 714
Andre ytingar	579 977	513 610
Sum	15 333 649	13 145 934

Konsernet har i rekneskapsåret sysselsett totalt 24 årsverk.

Revisor

Morselskap

Kostnadsført revisjonshonorar for 2021 utgjer kr 19.950.

I tillegg kjem bistand til årsoppgjer og annan bistand med kr 15.250.

Konsern

Kostnadsført revisjonshonorar for 2021 utgjer kr 208.100.

I tillegg kjem attesteringsstenester med kr 40.000 og bistand til årsoppgjer og annan bistand med kr 83.750.



NOTE 4 - PENSJONSFORPLIKTINGAR - MIDLAR OG FORPLIKTINGAR

Morselskap

Føretaket sitt pensjonsansvar i høve til den ordinære tariffes- ta tjenstepensjonsordninga er dekkja gjennom pensjons- ordning i Kommunal Landspensjonskasse. Denne ordninga gir ei definert yting i høve til tariffavtalen i kommunal sektor. Iflg. aktuarberekning utgjer netto forplikting 31.12.2021 kr 240 349, som er bokført. Årets premie er bokført med kr 536 811 inkl. kostnader til AFP.

PENSJONSKOSTNADAR	2021
Noverdi av årets opptening	474 380
Rentekostnad	86 885
Brutto pensjonskostnad	561 265
Forventa avkasting	-123 030
Administrasjonskostnad/Rentegaranti	13 795
Netto pensjonskostnad inkl. adm.kost	452 030
Aga netto pensjonskostnad inkl. adm.kost	63 736
Resultatført aktuarielt tap (gevinst)	48 472
Resultatført planendring	0
Resultatført pensjonskostnad	564 238
Herav resultatført aga av aktuarielt tap (gevinst)	5 990

PENSJONSFORPLIKTING	2021	2020
Brutto påløpt pensjonsforplikting	5 647 849	4 702 618
Pensjonsmidlar	4 368 227	3 806 486
Netto forplikting før arb.avgift	1 279 622	896 132
Arbeidsgjevaravgift	180 427	126 355
Netto forplikting inkl. aga	1 460 049	1 022 487
Ikkje resultatført aktuarielt gevinst (tap) ekskl.aga	-1 068 974	-709 522
Ikkje resultatført aktuarielt gevinst (tap) aga	-150 726	-100 043
Ikkje resultatførte planendringar	0	0
Balanseført nto forpl./ (midler) etter aga	240 349	212 922
Herav balanseført aga	29 701	26 312

Tabellen over viser samanlikningstal for 2020. Pensjonsforpliktinga for 2020 inngjekk i Sykkylven Energi si pensjonsordning og blei splitta ved foverføring av tilsette 01.01.2021.

AVSTEMMING

	2021
Balanseført nto forplikting/(midler) UB i fjor	-
Overdraging av forplikting ved konserndannelse 01.01.2021.	212 922
Resultatført pensjonskostnad inkl. aga og adm.kost	564 238
Aga innbetalt premie/tilskot	-66 337
Innbetalt premie/tilskot inkl. adm	-470 474
Ført mot egenkapital	
Ført mot egenkapital aga	
Balanseført nto forplikting/(midler) UB i år	240 349

MEDLEMSSTATUS	01.01.2022	01.01.2021	FØRESETNADAR	31.12.2021	31.12.2020
Tal på aktive	3	3	Diskonteringsrente	1,70 %	2,30 %
Tal på oppsatte	0	0	Lønsvekst	2,25 %	2,25 %
Tal på pensjonar	1	1	G-regulering	2,00 %	2,00 %
Gjennomsnitt pensjonsgrunnlag, aktive	827 300	801 633	Pensjonsregulering	1,24 %	1,24 %
Gjennomsnitt alder, aktive	50,93	0,00	Forventa avkasting	3,10 %	3,80 %
Gjennomsnitt tenestetid, aktive	11,27	0,00	Agasats	14,10 %	14,10 %
			Amortiseringstid	7	15
			Korridorstorleik	10,00 %	10,00 %



NOTE 5 PENSJONSKOSTNADER - MIDLAR OG FORPLIKTINGAR

Konsern

Føretaket sitt pensjonsansvar i høve til den ordinære tariffesta tjenestepensjonsordninga er dekkja gjennom pensjonsordning i Kommunal Landspensjonskasse. Denne ordninga gir ei definert yting i høve til tariffavtalen i kommunal sektor. Iflg. aktuarberekning utgjør netto forpliktelse 31.12.2021 kr 1 900 845 som er bokført. Årets premie er bokført med kr 4 545 166 inkl. kostnader til AFP.

PENSJONSKOSTNADAR	2021	2020
Nåverdi av årets opptjening	2 705 333	2 251 780
Rentekostnad	1 223 960	1 385 216
Brutto pensjonskostnad	3 929 293	3 636 996
Forventa avkasting	-1 794 129	-1 891 094
Administrasjonskostnad/Rentegaranti	98 995	108 294
Netto pensjonskostnad inkl. adm.kost	2 234 159	1 854 196
Aga netto pensjonskostnad inkl. adm.kost	315 016	248 586
Resultatført aktuarielt tap (gevinst)	722 614	212 932
Resultatført planendring	0	0
Resultatført pensjonskostnad	3 271 790	2 315 714
Herav resultatført aga av aktuarielt tap (gevinst)	89 297	26 313

PENSJONSFORPLIKTING	2021	2020
Brutto påløpt pensjonsforpliktning	78 947 658	70 106 183
Pensjonsmidlar	64 639 086	56 746 735
Netto forpliktning før arb.avgift	14 308 572	13 359 448
Arbeidsgjeveravgift	2 017 509	1 883 682
Netto forpliktning inkl. aga	16 326 081	15 243 130
Ikkje resultatført aktuarielt gevinst (tap) ekskl.aga	-12 642 628	-10 577 487
Ikkje resultatført aktuarielt gevinst (tap) aga	-1 782 611	-1 491 425
Ikkje resultatførte planendringar	0	
Balanseført nto forpl./ (midler) etter aga	1 900 845	3 174 220
Herav balanseført aga	234 898	392 257

Tabellen over viser samanlikningstal for 2020. Pensjonsforpliktinga for 2020 inngjekk i Sykkylven Energi si pensjonsordning og blei splitta ved overføring av tilsette 01.01.2021.

AVSTEMMING	2021	2020
Balanseført nto forpliktning/(midler) UB i fjor	3 174 220	3 035 004
Resultatført pensjonskostnad inkl. aga og adm.kost	3 271 793	2 315 714
Aga innbetalt premie/tilskot	-561 673	-257 695
Innbetalt premie/tilskot inkl. adm	-3 983 493	-1 918 804
Ført mot egenkapital		
Ført mot egenkapital aga		
Balanseført nto forpliktning/(midler) UB i år	1 900 845	3 174 220



MEDLEMSSTATUS	01.01.2022	01.01.2021	01.01.2020
Tal på aktive	23	22	21
Tal på oppsatte	15	15	15
Tal på pensjonar	24	22	20
Gjennomsnitt pensjonsgrunnlag, aktive	690 196	623 403	632 568
Gjennomsnitt alder, aktive	51,48	51,38	54,78
Gjennomsnitt tenestetid, aktive	18,38	18,96	21,00

FØRESETNADAR	31.12.2021	31.12.2020
Diskonteringsrente	1,90 %	1,70 %
Lønsvekst	2,75 %	2,25 %
G-regulering	2,50 %	2,00 %
Pensjonsregulering	1,73 %	1,24 %
Forventa avkastning	3,70 %	3,10 %
Agasats	14,10 %	14,10 %
Amortiseringstid	7	7
Korridorstorleik	10,00 %	10,00 %



NOTE 6 VARIGE DRIFTSMIDLAR

Morselskap

Varige driftsmidler	Kostpris		Avgang/ utrangering	Kostpris		Avskrivningar	Avgang/ utrangering	Akkumulerte avskrivningar		Balanseført verdi 31.12.21
	01.01.21	Tilgang		31.12.21	01.01.21			Årets	31.12.21	
Inventar, verktøy og edb		804 591		804 591				183 907	183 907	620 684
Anlegg under arbeid										
Sum varige driftsmidler	-	804 591	-	804 591	-	-	183 907	183 907	620 684	

Konsern

Varige driftsmidler	Kostpris		Avgang/ utrangering	Kostpris		Avskrivningar	Avgang/ utrangering	Akkumulerte avskrivningar		Balanseført verdi 31.12.21
	01.01.21	Tilgang		31.12.21	01.01.21			Årets	31.12.21	
Inventar, verktøy og edb	15 972 625	1 052 852	9 714 364	7 310 619	14 524 625	9 714 364	627 059	5 436 826	1 873 793	
Transportmidlar	6 473 164	-	-	6 473 164	4 348 564	-	595 161	4 943 726	1 529 438	
Samband, anna	2 039 671	-	-	2 039 671	1 854 671	-	32 015	1 886 685	152 985	
Bygg	17 853 406	-	-	17 853 406	9 508 474	-	557 415	10 065 889	7 787 517	
Tomter	129 912	-	-	129 912	-	-	-	-	129 912	
Sum	42 468 777	1 052 358	9 714 364	33 806 771	30 236 334	9 714 364	1 811 155	22 333 125	11 473 646	
Kraftstasjonar	118 043 256	1 615 505	-	119 658 761	45 315 256	-	2 582 314	47 897 571	71 761 190	
Nettanlegg	198 605 822	4 234 951	-	202 840 773	119 211 696	-	5 225 701	124 437 396	78 403 376	
Fibernet	68 390 251	13 228 804	-	81 619 055	15 240 251	-	3 559 065	18 799 316	62 819 739	
Vann	23 679 558	872 741	-	24 552 300	3 138 558	-	808 035	3 946 593	20 605 707	
Avløp	42 837 478	7 457 118	-	50 294 596	5 431 478	-	1 647 942	7 079 419	43 215 177	
Gateløys	11 661 901	732 741	-	12 394 642	7 698 901	-	362 642	8 061 543	4 333 098	
Renovasjon	2 102 812	-	2 102 812	-	2 102 812	2 102 812	-	-	-	
Anlegg under arbeid	15 073 545	5 508 602	-	20 582 147	-	-	-	-	20 582 147	
Sum varige driftsmidler	522 863 401	34 702 819	11 817 176	545 749 044	228 375 285	11 817 176	15 997 346	232 554 965	313 194 082	

	Økonomisk levetid	Avskrivnings- plan
Inventar, verktøy og edb	Inntil 5 år	Lineær
Transportmidlar	Inntil 13 år	Lineær
Samband, anna	Inntil 10 år	Lineær
Bygg	Inntil 50 år	Lineær
Tomter	Avskrivast ikkje	
Kraftstasjonar	Inntil 67 år	Lineær
Nettanlegg	Inntil 50 år	Lineær
Fibernet	Inntil 20 år	Lineær
Vann	Inntil 40 år	Lineær
Avløp	Inntil 40 år	Lineær



Varige driftsmidler fordelt pr. forretningsområde

Konsern

Varige driftsmidler	Produksjon	Vatn	Avløp	Nettanlegg	Fiber	Øvrig	Balansført verdi 31.12.21
Inventar, verktøy og edb	49 170	136 618	95 533	836 734	135 055	620 684	1 873 793
Transportmidlar	168 205	243 752		1 012 260	25 683	79 539	1 529 438
Samband, anna	30 192	19 566	14 202	89 025			152 985
Bygg				3 315 656		4 471 861	7 787 517
Tomter	129 912						129 912
Sum	377 479	399 935	109 735	5 253 676	160 737	5 172 084	11 473 646
Kraftstasjonar	71 761 190						71 761 190
Nettanlegg				78 403 376			
Fibernet					62 819 739		62 819 739
Vann		20 605 707					20 605 707
Avløp			43 215 177				43 215 177
Gatelys						4 333 098	4 333 098
Renovasjon							-
Anlegg under arbeid	-	3 154 389	16 154 921	1 272 837	-		20 582 147
Sum varige driftsmidler	72 138 670	24 160 031	59 479 833	84 929 889	62 980 476	9 505 182	313 194 082

NOTE 7 LANGSIKTIGE LÅN TIL FORETAK I SAME KONSERN

Morselskap

	Beløp	Bokført verdi	Rente	Løpetid	Forfall
Sykkylven Energi AS	101 526 620	101 526 620	3 mndr NIBOR + margin	36 mnd	01.07.2024
Straumen Nett AS	53 258 805	53 258 805	3 mndr NIBOR + margin	36 mnd	01.07.2024
Sykkylven Miljøpark AS	1 328 707	1 328 707	3 mndr NIBOR + margin	36 mnd	01.07.2024
Sum		156 114 135			

Sykkylven Energi har inngått avtale om konsernfinansiering, der all bankgjeld er samla i konserntopp Sykkylven Energi Holding AS. Interne lån rentebereknast og har same løpetid som konsernets eksterne låneopptak.

Sykkylven Energi har stilt sikketheit for morselskapets eksterne låneopptak.

NOTE 8 LANGSIKTIGE LÅN

Kreditor	Beløp	Bokført verdi	Rente	Løpetid	Forfall
Danske Bank	156 214 135	156 214 135	3 mndr NIBOR + margin	36 mnd	2024

Lån er refinansiert i prosessen med omorganisering til konsern 18.01.2021. Det er inngått avtale om konsernfinansiering og all ekstern gjeld ligger i morselskapet. Selskapa i konsernet er solidarisk ansvarleg for eksterne låneopptak.

Bokført verdi av egedelar stilt som sikkerhet:

	2021
Tomter, bygg o.a. fast eigedom	272 650 521
Transportmidlar, inventar og maskinar	19 961 414
Fordringar	21 172 811
Totalt	313 784 746

Opptrekk kassakreditt	7 646 317
Sum kortsiktig gjeld	7 646 317



NOTE 9 SKATT

Morselskap

Årets skattekostnad	2021	2020
Betalbar skatt årets resultat	1 661 228	-
Endring i utsett skatt/utsett skattefordel	(40 233)	-
Skattekostnad ordinært resultat	1 620 995	-

Betalbar skatt i årets skattekostnad

Ordinært resultat før skatt	8 831 426	6 499 025
Permanente skilnader	(1 462 294)	(6 500 000)
Endring i midlertidige skilnader	182 880	
Anvendning av fremførbart underskot	(975)	
Skattepliktig inntekt	7 551 035	(975)

Betalbar skatt i balansen

Betalbar skatt på årets resultat	101 192	-
Betalbar skatt på mottatt konsernbidrag	1 560 037	
Sum betalbar skatt i balansen	1 661 229	-

Beregning av effektiv skattesats

Resultat før skatt	8 831 426	6 499 025
Beregna skatt av resultat før skatt	1 942 914	1 429 786
Skatteeffekt av permanente skilnader	2 435	(1 430 000)
Sum	1 945 349	(215)
Effektiv skattesats	22,0 %	0,0 %

Skatteeffekten av midlertidige skilnader og underskot til framføring som har gitt opphav til utsett skatt og utsette skattefordelar, spesifisert på typar av midlertidige skilnader.

	2021	2020	Endring
Varige driftsmidler	57 470	-	(57 470)
Pensjonspremie/forplikting	(240 349)	-	240 349
Andre forskjeller	-	-	-
Sum	(182 878)	-	182 880
Grunnlag for beregning av utsett skatt	(182 878)	-	182 880
Utsett skattefordel (22%)	(40 233)	-	40 233

Årets skattekostnad morselskap

For morselskapet Sykkylven Energi Holding AS er det i 2020 eit fremførbart underskot på 975 kr, som gir ein utsatt skattefordel på 215 kr som ikkje er balanseført.



NOTE 10 SKATT

Konsern

Årets skattekostnad	2021	2020
Betalbar skatt årets resultat	2 626 963	1 110 598
Endring i utsett skatt/utsett skattefordel	1 176 659	(82 689)
Skattekostnad ordinært resultat	3 803 622	1 027 909

Betalbar skatt i årets skattekostnad

Ordinært resultat før skatt	17 807 811	3 944 839
Permanente skilnader	(517 646)	727 473
Endring i midlertidige skilnader	(5 348 450)	375 861
Anvendning av framførbart underskot	(975)	-
Skattepliktig inntekt	11 940 740	5 048 173

Betalbar skatt i balansen

Betalbar skatt på årets resultat	2 626 963	1 110 598
Sum betalbar skatt i balansen	2 626 963	1 110 598

Berekning av effektiv skattesats

Resultat før skatt	17 807 811	3 944 839
Berekna skatt av resultat før skatt	3 917 718	867 865
Skatteeffekt av permanente skilnader	(114 097)	160 044
Sum	3 803 622	1 027 909
Effektiv skattesats	21,4 %	26,1 %

Skatteeffekten av midlertidige skilnader og underskot til framføring som har gitt opphav til utsett skatt og utsette skattefordelar, spesifisert på typar av midlertidige skilnader.

	2021	2020	Endring
Varige driftsmidler	-10 457 056	-13 406 868	-2 949 812
Varebeholdning	-150 000	-150 000	0
Fordringer	-284 092	-365 990	-81 898
Gevinst og tapskonto	31 589	39 487	7 898
Avsetjing mv	-4 896 728	-6 107 992	-1 211 264
Pensjonspremie/forplikting	-1 900 845	-3 174 220	-1 273 375
Andre skilnader	-1 203 000	-1 043 000	160 000
Sum	-18 860 131	-24 208 582	-5 348 450
Grunnlag for berekning av utsett skatt	-18 860 131	-24 208 582	-5 348 450
Utsett skattefordel (22%)	-4 149 229	-5 325 888	-1 176 659



NOTE 11 DOTTERSELSKAP, TILKNYTTET SELSKAP M.M

Morselskap

Aksjar i dotterselskap

	Tal aksjar	Pålydende	Balanseverdi	Forretnings- kontor	Eier/røyste andel
Sykkylven Energi AS	33	507 874	88 497 061	Sykkylven	100,00 %
Straumen Nett AS	30	102 339	42 285 382	Sykkylven	100,00 %
			130 782 443		
Sykkylven Miljøpark AS*)	1 200	1 000	1 327 002	Sykkylven	100,00 %

	Resultat 2021	Eigenkapital 31.12.2021
Sykkylven Energi AS	9 375 038	90 203 084
Straumen Nett AS	4 274 235	43 551 047
Sykkylven Miljøpark AS*)	144 019	1 473 235

*) Dotterselskap av Sykkylven Energi AS

NOTE 12 AKSJAR OG DELAR I ANDRE FØRETAKMORSELSKAP

Konsern

Selskap	Aksjekapital	Tal aksjar	Pålydende	Balanseverdi 31.12.2020
Jarnes Industripark AS		122	1 000	124 550
Elsikkerhet Møre AS	600 000	312	200	231 153
Sum				355 703

Aksjar i Elsikkerhet Møre AS er overført Straumen Nett 01.01.2021, som ein del av fisjonen frå Sykkylven Energi AS.



NOTE 13 TRANSAKSJONAR MED NÆRSTÅANDE PARTAR OG MELLOMVERANDE MED SELSKAP I SAME KONSERN

Morselskap

Nærstående part	Tilknytning	Eigardel
Sykkylven Energi AS	Datterselskap	100 %
Straumen Nett AS	Datterselskap	100 %
Sykkylven Miljøpark AS	Eigd av datterselskap	100 %
Elsikkerhet Møre AS	Eigd av datterselskap	10,4 %
Per Arne Edvardsen	Administrerende direktør	0 %
Steinar Johann Bakke	Styreleiar	0 %

Transaksjonar med nærstående partar

Selskapet har gjennomført fleire ulike transaksjonar med nærstående partar. Alle transaksjonane er gjennomført som ein del av den ordinære verksemda og til armlengdes prisar.

Selskapet sine transaksjonar med nærstående partar:	2021	2020
Sal av varer og tenester	5 883 161	0
Kjøp av varer og tenester	263 142	0
Kjøp av driftsmidlar ved omorganisering 01.01.2021	805 591	0

Mellomverande med selskap i same konsern :	2021	2020
Kundefordringar	1 687 621	-
Andre fordringar	8 701 438	6 500 000
Sum fordringar	10 389 059	6 500 000
Lån til foretak i same konsern	156 114 132	-
Sum finansielle anleggsmidlar	156 114 132	-
Leverandørgjeld	1 217 032	-
Anna kortsiktig gjeld		40 570
Sum kortsiktig gjeld	1 217 032	40 570



NOTE 14 BEHALDNING ELSERTIFIKAT

Konsern

Elsertifikater er ei støtteordning for utbygging av fornybar energi. Kraftprodusentar som bygg ut ny fornybar kraftproduksjon får tildelt elsertifikat. Ordninga omtalast i mange samanhengar som "grøne sertifikat"

Elsertifikatorordninga er ei markedsbasert støtteordning, og prisen på elsertifikat vert fastsett av tilbod og etterspørsel i elsertifikatmarknaden.

NVE er ansvarleg for å forvalte og føre tilsyn med elsertifikatorordninga.

Sykkylven Energi AS får tildelt elsertifikat tilsvarande 22,1 % av produksjonen på Riksheim kraftstasjon.

Elsertifikat	2021	2020
Behaldning elsertifikat 1.1.	13 049	6 209
Tilgang	5 044	6 840
Avgang		
Behaldning elsertifikat 31.12.	18 093	13 049
Verdi behaldning 31.12.2021	24 103	31 579

NOTE 15 BANKINNSKOT OG KASSAKREDITTKONERN

Bankinnskot og kontanter morselskap 542 374

Bankinnskot og kontanter konsern 13 858 705

Av bankinnskot morselskap er kr 280 000 bunde til skuldig skattetrekk.

Av bankinnskot konsern er kr 1 287 000 bunde til skuldig skattetrekk.

Kassakreditten si øvre grense er på kr 10 000 000.

Per 31.12.2021 har morselskapet ikkje trukket av denne ramma.

Optrekk kassakreditt konsern var på kr 7 646 317.

NOTE 16 EIGENKAPITAL, AKSJEKAPITAL OG AKSJONÆRAR

Morselskap	Aksje-kapital	Overkurs	Annan EK	Sum
Eigenkapital pr 31.12.2020	19 800 000	104 446 873	6 499 025	130 745 898
Resultat i året			7 210 431	7 210 431
Avsett til utbytte			-7 000 000	-7 000 000
Eigenkapital pr 31.12.2021	19 800 000	104 446 873	6 709 456	130 956 329

Konsern	Aksje-kapital	Overkurs	Annan EK	Sum
Eigenkapital pr 31.12.2020	19 800 000	104 446 873	2 823 189	127 070 062
Resultat i året			14 004 189	14 004 189
Avsett til utbytte			-7 000 000	-7 000 000
Eigenkapital pr 31.12.2021	19 800 000	104 446 873	9 827 378	134 074 250

Aksjekapitalen i morselskapet Sykkylven Energi Holding AS er samansett av:

	Antall	Pålydende	Balanseført
Aksjar	33	600 000	19 800 000

Selskapet har berre ei aksjeklasse og er 100 % eigd av Sykkylven kommune.

Dagleg leiar, medlemmer av styret eller andre tillitsmen i selskapet eig ikkje aksjar i selskapet.



NOTE 17 MEIR- MINDREINTEKT DISTRIBUTJON

NVE har i enkeltvedtak fastsett inntektsramme for Sykkylven Energi AS.
Ordinær KILE (Kvalitetsjustert inntektsramme ved ikkje levert energi) kjem til frådrag.
I tillegg kan ein dekke inn kostnader ved overliggande nett.

Tabellen viser samanlikningstal fra 2020, for nettverksemda blei utfisjonert.

	2021	2020
Inntektsramme gitt av NVE:	26 140 000	24 598 000
Kostnader overliggande nett	10 535 566	10 797 630
Kostnader til FoU og Elhub	307 000	337 110
Avvik avskr og avkastn på avk.grunnlag	1 459 753	(986 028)
Tillaten inntekt ekskl kile i eige nett:	38 442 319	34 746 712
Tariffinntekter	36 463 416	36 615 591
Andre inntekter (purregebyr, renter kundefordringer, åpne/stengegebyr etc)	285 639	641 141
Sum faktisk inntekt	36 749 055	37 256 732
Estimatavvik		48 000
KILE justert for utbetaling svært langvarig avbrudd	520 000	1 061 000
Berekna mer/mindreinntekt (- /+) i året	1 173 264	-3 619 020

Oversikt over akkumulert mer/mindreinntekt:	2021	2020
Inngående saldo meirinntekt inkl renter 1.1.	6 027 992	2 365 972
Avsatt mer/mindreinntekt (+/-) i året	(1 173 264)	3 619 020
Avsatte renter og rentesrenter på meirinntekt.	42 000	43 000
Akkumulert meirinntekt inkl renter per 31.12.	4 896 728	6 027 992

Meirinntekt oppstår når selskapet har henta inn meir inntekter frå kundane enn den årlege inntektsramma frå NVE tilseier.
Beløpet vert sett av i eit positivt fond (eller reduserer eit negativt fond) og vert rapportert som gjeld rekneskapen vår.
Beløpet vert tilbakeført kundane på eit seinare tidspunkt.

Denne forma for periodisering sikrar at nettleiga vert meir stabil, og kundane unngår at kostnadene svingar mykje frå det eine året til det andre.

Avkastningsgrunnlag	2021
Sum driftsmidlar etter fordeling per 1.1	85 343
Sum driftsmidlar etter fordeling per 31.12	83 657
Gjennomsnittlig driftsmidlar	84 499
1 % påslag nettkapital	845
Avkastningsgrunnlag	84 502
Driftsresultat frå note 2	5 982
Avkastning (driftsresultat*100/avkastningsgrunnlag)	7,1 %



NOTE 18 VAR- SJØLKOSTFOND

Konsern

Fondsmidler

	Saldo 1.1.2021	Årets endring	Saldo 31.12.21
Vatn	1 853 506	-1 149 934	703 572
Avløp	-776 644	-784 472	-1 561 116
Renovasjon	2 398 895	-259 384	2 139 510
Sum	3 475 757	-2 193 790	1 281 967

Mindreinntekt oppstår når selskapet har henta inn mindre inntekter enn kva reglane seier. Beløpet vert då sett av i eit negativt fond (eller reduserer eit positivt fond) og vert hand-sama som ei fordring i vårt rekneskap. Beløpet vert henta inn frå kundane på eit seinare tidspunkt.

Meirinntekt oppstår når selskapet har henta inn meir inntekter frå kundane enn kva reglane seier. Beløpet vert sett av i eit positivt fond (eller reduserer eit negativt fond) og vert rapportert som gjeld i vårt rekneskap. Beløpet vil då bli tilbakeført kundane på eit seinare tidspunkt.

Denne forma for periodisering sikrar at eigedomsgebyra vert meir stabile og kundane unngår at kostnadene svingar unormalt frå det eine året til det andre. Tilsvarande gjeld for nettleiga.

Både positive og negative fond vert renterekna, i 2021 er renteinntekt på fonda kr 46.455.

Fond Årim

Sykkylven Kommune sin del av Årim sitt utjamningsfond for renovasjon er per 31.12.21 kr 921 736.

For slam er utjamningsfondet per 31.12.21 kr 864 419.

Årim sitt utjamningsfond fordeles pr kommune basert på andel av totalt basiskostnad i ÅRIM. Basiskost er antall registrerte anlegg * basispris for tømning frå Årim. Basispris er pris uten forbrenning, henteavstand og andre tilleggstjenester.



Morselskap				Konsern	
2021	2020	Kontantstrøm fra operasjonelle aktiviteter	2 021	2 020	
8 831 426	6 499 025	Resultat for skattekostnad	17 807 811	3 944 839	
-		Betalt skatt i perioden	-1 110 598	-4 204 981	
183 907		Avskrivningar	15 997 346	14 678 655	
-		Endring i varelager	-1 203 044	-413 879	
-1 687 621		Endring i kundefordringar	-1 559 814	1 953 972	
1 326 868		Endring i leverandørgjeld	3 183 675	-2 155 138	
240 349		Skilnad mellom kostnadsført pensjon og inn/ubet. i pensjonsordn.	-1 273 375	139 214	
-		Tap/vinst ved sal av anleggsmidlar	-	-594	
-		Endring fond	-3 325 054	2 008 103	
-1 151 992	535 000	Endring i andre tidsavgrensingsposter	2 644 403	1 075 378	
7 742 937	7 034 025	Netto kontantstrøm fra operasjonelle aktiviteter	31 161 350	17 025 569	
Kontantstrøm fra investeringsaktiviteter					
-804 591		Utbetalinger ved kjøp/tilverking av varige driftsmidlar	-34 703 313	-39 498 794	
	-30 000	Utbetalinger ved kjøp av aksjar		-27 677	
		Innbetalinger ved sal av varige driftsmidlar		380 596	
		Innbetalinger ved sal av aksjar og andeler i andre foretak		90 000	
-804 591	-30 000	Netto kontantstrøm fra investeringsaktiviteter	-34 703 313	-39 055 875	
Kontantstrøm fra finansieringsaktiviteter					
156 214 135		Innbetalinger ved opptak av ny langsiktig gjeld	30 000 000	30 000 000	
-156 114 132		Langsiktig utlån konsern			
		Utbetalinger ved nedbetaling av langsiktig gjeld	-4 831 365	-5 450 000	
		Netto endring kassekreditt	-3 594 774	4 646 089	
		Innbetaling av konsernbidrag	-	-	
-6 500 000	-7 000 000	Uttbetalinger av utbytte	-6 500 000	-7 000 000	
-6 399 997	-7 000 000	Netto kontantstrøm fra finansieringsaktiviteter	15 073 861	22 196 089	
538 349	4 025	Netto endring i kontantar og kontantekvivalentar	11 531 899	165 785	
4 025	-	Behaldning av kontantar og - kontantekvivalentar 01.01.	2 326 807	2 161 024	
542 374	4 025	Behaldning av kontantar og - kontantekvivalentar 31.12.	13 858 705	2 326 807	
538 349	4 025	Endring behaldning av kontantar og kontantekvivalentar	11 531 899	165 785	

Kontantar og kontantekvivalentar omfattar kontantar, bankinnskot og andre kortsiktige likvide plasseringar.

Samfunnsrekneskapet syner kva verdjar som har vore skapt i konsernet og blir innkrevd for offentlege myndigheiter, og korleis verdiane er fordelt mellom ulike samfunnsaktorar.

Verdiskaping i perioden	2021		2020	
Driftsinntekter	99 341		79 060	
- forbruk av innkjøpte varer og tenester	42 468		38 388	
Verdiskaping brutto	56 872		40 671	
- kapitalslit (ord. avskrivningar)	15 997		14 679	
Verdiskaping netto	40 875		25 993	
+ finansinntekter	282		225	
Skapte verdjar til fordeling	41 156		26 218	
+ meirverdiavgift	30 240		23 805	
+ forbruksavgift	14 822		13 837	
+ påslag på nettariiffen til Energifondet	1 082		1 089	
Verdjar innkrevd for off. myndigheiter	46 144		38 732	
Disponerte verdjar til fordeling	87 300		64 949	
Fordeling av verdiskaping	2021		2020	
Tilsette				
Brutto løn og sosiale kostnader	21 122		19 500	
- skatt frå dei tilsette	4 725		4 558	
- arbeidsgjevaravgift	2 759		2 419	
Netto fordelt tilsette	13 637	16 %	12 522	19 %
Kapitalinnskytarar				
Renter m.v. til kredittytarar	2 095		2 641	
Utbytte	7 000		6 500	
Netto fordelt kapitalinnskytarar	9 095	10 %	9 141	14 %
Stat og kommune				
Skattekostnad på ordinært resultat	3 804		1 028	
Skatt frå dei tilsette	4 725		4 558	
Konsesjonsavgift	132		132	
Meirverdiavgift	30 240		23 805	
Forbruksavgift	14 822		13 837	
Påslag på nettariiffen til Energifondet	1 082		1 089	
Arbeidsgjevaravgift	2 759		2 419	
Netto fordelt offentlig	57 564	66 %	46 869	72 %
Halde tilbake i selskapet	7 004	8 %	(3 583)	-6 %
Verdjar fordelt totalt	87 300	100 %	64 949	100 %

Fordeling av verdiskaping 2021

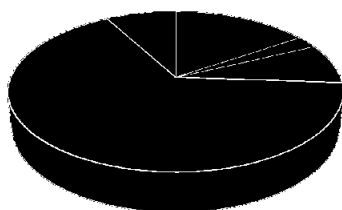

- Netto fordelt tilsette
- Renter til kredittytarar
- Utbytte
- Netto fordelt offentlig
- Halde tilbake i selskapet



“Gi liv til eit samfunn
i utvikling”



**Sykkylven
Energi**

Haugsetvegen 33
6230 Sykkylven

Sentralbord: 70 24 63 00
Feilmelding utanom arbeidstid: 70 24 63 50

www.sykkylven-energi.no
firmapost@sykkylven-energi.no



Revisor Klokk AS

statsautoriserte revisorer

Revisor Klokk AS

Postboks 197
6239 Sykkylven

www.revisorklokk.no
Telefon: 70 25 48 10
Epost: tormod@revisorklokk.no

Til generalforsamlinga i
Sykkylven Energi Holding AS
6230 Sykkylven

MELDING FRÅ UAVHENIG REVISOR FOR 2021

Fråsegn om revisjonen av årsrekneskapen

Konklusjon

Vi har revidert **Sykkylven Energi Holding AS** sin årsrekneskap som består av:

- selskapsrekneskapen som viser eit overskot på kr 7.210.431. Årsrekneskapen for selskapet er samansett av balanse per 31. desember 2021, resultatrekneskap, oppstilling over endringar i eigenkapital og kontantstraumoppstilling for rekneskapsåret avslutta per denne datoen, og notar til årsrekneskapen, og eit samandrag av viktige rekneskapsprinsipp.
- konsernrekneskapen som viser eit overskot på kr 14.004.189. Konsernrekneskapen for konsernet er samansett av balanse per 31. desember 2021, resultatrekneskap, oppstilling over endringar i eigenkapital og kontantstraumoppstilling for rekneskapsåret avslutta per denne datoen, og notar til årsrekneskapen, og eit samandrag av viktige rekneskapsprinsipp

Etter vår meining

- oppfyller årsrekneskapen gjeldande lovkrav, og
- gjev selskapsrekneskapen eit rettvisebilete av selskapet si finansielle stilling per 31. desember 2021, og av resultat og kontantstraumane for rekneskapsåret avslutta per denne datoen, i samsvar med rekneskapslova sine reglar og god rekneskapskikk i Noreg, og
- gjev konsernrekneskapen eit rettvisebilete av konsernet si finansielle stilling per 31. desember 2021, og av resultat og kontantstraumane for rekneskapsåret avslutta per denne datoen, i samsvar med rekneskapslova sine reglar og god rekneskapskikk i Noreg.

Grunnlag for konklusjonen

Vi har gjennomført revisjonen i samsvar med dei internasjonale revisjonsstandardane International Standards on Auditing (ISA-ane). Våre oppgåver og plikter etter desse standardane er beskrivne under overskrifta Revisors oppgåver og plikter ved revisjon av årsrekneskapen. Vi er uavhengige av selskapet og konsernet slik det er krav om i lov, forskrift og International Code of Ethics for Professional Accountants (medrekna dei internasjonale sjølvstendestandardane) utferda av the International Ethics Standards Board for Accountants (IESBA-reglene), og har oppfylt dei andre etiske pliktene våre i samsvar med desse krava. Etter vår oppfatning er innhenta revisjonsbevis tilstrekkeleg og formålstenleg som grunnlag for konklusjonen vår.

Medlemmer av Den norske Revisorforening
Revisorregisteret/Foretaksregisteret NO 999 125 484 MVA
Autorisert regnskapsførerselskap



Revisor Klokk AS

statsautoriserte revisorer

Ytterlegare informasjon

Styret og dagleg leiar (leiinga) er ansvarlege for informasjonen i årsmeldinga og ytterlegare informasjon som er publisert saman med årsrekneskapen. Ytterlegare informasjon omfattar introduksjon av selskapet og konsernet, nøkkeltal, styrets årsmelding og samfunnsrekneskap. Vår konklusjon om årsrekneskapen over dekkjer verken informasjonen i årsmeldinga eller annan ytterlegare informasjon.

I samband med revisjonen av årsrekneskapen er det oppgåva vår å lese årsmeldinga og den ytterlegare informasjonen. Formålet er å vurdere om det er vesentleg inkonsistens mellom årsmeldinga, annan ytterlegare informasjon og årsrekneskapen og den kunnskapen vi har opparbeidd oss under revisjonen, eller om informasjonen i årsmeldinga og annan ytterlegare informasjon inneheld vesentlege feil. Vi har plikt til å rapportere om årsmeldinga eller annan ytterlegare informasjon inneheld vesentlege feil. Vi har ikkje noko å rapportere i så måte.

Ut frå kunnskapen vi har opparbeidd oss i revisjonen, meiner vi at årsmeldinga

- er konsistent med årsrekneskapen og
- inneheld dei opplysningane som skal vere med etter gjeldande lovkrav.

Leiinga sitt ansvar for årsrekneskapen

Leiinga er ansvarleg for å utarbeide årsrekneskapen og for at han gjev eit rettvisande bilete i samsvar med rekneskapslova sine reglar og god rekneskapsskikk i Noreg. Leiinga er også ansvarleg for slik intern kontroll som ein finn naudsynt for å kunne utarbeide ein årsrekneskap som ikkje inneheld vesentleg feilinformasjon, verken som følge av misleg framferd eller feil som ikkje er tilsikta.

Ved utarbeidinga av årsrekneskapen må leiinga ta standpunkt til selskapet og konsernet si evne til å halde fram med drifta og opplyse om tilhøve av betydning for dette. Føresetnaden om at drifta kan halde fram, skal leggjast til grunn for årsrekneskapen så lenge det ikkje er sannsynleg at verksemda vil bli avvikla

Revisor sine oppgåver og plikter ved revisjonen av årsrekneskapen

Vårt mål er å oppnå tryggande sikkerheit for at årsrekneskapen totalt sett ikkje inneheld vesentleg feilinformasjon, verken som følge av misleg framferd eller feil som ikkje er tilsikta, og å gi ei revisjonsmelding som inneheld konklusjonen vår. Tryggande sikkerheit er ein høg grad av sikkerheit, men ingen garanti for at ein revisjon utført i samsvar med ISA-ane, alltid vil avdekke vesentleg feilinformasjon som eksisterer. Feilinformasjon kan oppstå som følge av misleg framferd eller feil som ikkje er tilsikta. Feilinformasjon blir vurdert som vesentleg dersom han, åleine eller samla, innanfor rimelege grenser kan forventast å påverke økonomiske avgjersle som brukarane tar basert på årsrekneskapen.

For vidare beskriving av revisors oppgåver og plikter vises det til <https://revisorforeningen.no/revisjonsberetninger>

Sykkylven, 28. april 2021

Revisor Klokk AS

Tormod Klokk

statsautorisert revisor