



## ÅRSREGNSKAPET FOR REGNSKAPSÅRET 2021 - GENERELL INFORMASJON

### Enheten

Organisasjonsnummer:	968 349 627
Organisasjonsform:	Stiftelse
Foretaksnavn:	STIFTELSEN BETANIEN BERGEN
Forretningsadresse:	Vestlundveien 23 5145 FYLLINGSDALEN

### Regnskapsår

Årsregnskapets periode:	01.01.2021 - 31.12.2021
-------------------------	-------------------------

### Konsern

Mørselskap i konsern:	Ja
Konsernregnskap lagt ved:	Ja

### Regnskapsregler

Regler for små foretak benyttet:	Nei
Benyttet ved utarbeidelsen av årsregnskapet til selskapet:	Regnskapslovens alminnelige regler
Benyttet ved utarbeidelsen av årsregnskapet til konsernet:	Regnskapslovens alminnelige regler

### Årsregnskapet fastsatt av kompetent organ

Bekreftet av representant for selskapet:	Ketil Ragnhildstveit
Dato for fastsettelse av årsregnskapet:	04.04.2022

### Grunnlag for avgivelse

År 2021: Årsregnskapet er elektronisk innlevert  
År 2020: Tall er hentet fra elektronisk innlevert årsregnskap fra 2021

*Det er ikke krav til at årsregnskapet m.v. som sendes til Regnskapsregisteret er undertegnet. Kontrollen på at dette er utført ligger hos revisor/enhetens øverste organ. Sikkerheten ivaretas ved at innsender har rolle/rettighet for innsending av årsregnskapet via Altinn, og ved at det bekreftes at årsregnskapet er fastsatt av kompetent organ.*

Brønnøysundregistrene, 23.06.2023



### Resultatregnskap

Beløp i: NOK	Note	2021	2020
<b>RESULTATREGNSKAP</b>			
<b>Inntekter</b>			
Salg av helse- og omsorgstjenester	2	138 910 058	130 868 574
Andre driftsinntekter		5 172 783	2 654 903
Leieinntekter		10 565 683	10 247 885
Inntekter datterselskap	8	25 776 659	26 065 808
<b>Sum inntekter</b>		<b>180 425 183</b>	<b>169 837 170</b>
<b>Kostnader</b>			
Varer		8 687 427	8 414 801
Lønn, sos.utg. og andre pers.kostn.	3,4	123 986 910	124 409 677
Årets av- og nedskrivninger	5	15 590 054	7 281 552
Andre driftskostnader	3	12 226 004	13 616 471
<b>Sum kostnader</b>		<b>160 490 395</b>	<b>153 722 501</b>
<b>Driftsresultat</b>		<b>19 934 788</b>	<b>16 114 669</b>
<b>Finansinntekter og finanskostnader</b>			
Finansinntekter		16 624	36 761
Verdiøkning andre finansielle instrumenter vurdert til virkelig verdi	7	2 152 117	0
<b>Sum finansinntekter</b>		<b>2 168 741</b>	<b>36 761</b>
Rentekostnad til foretak i samme konsern	8	214 091	
Finanskostnader		7 455	765 144
<b>Sum finanskostnader</b>		<b>221 546</b>	<b>765 144</b>
<b>Netto finans</b>		<b>1 947 195</b>	<b>-728 383</b>
<b>Ordinært resultat før skattekostnad</b>		<b>21 881 983</b>	<b>15 386 286</b>
<b>Ordinært resultat etter skattekostnad</b>		<b>21 881 983</b>	<b>15 386 286</b>
Effekt endret måling grunnet omorganisering	10	0	-56 679 341
<b>Årsresultat</b>		<b>21 881 983</b>	<b>-41 293 055</b>

### Overføringer og disponeringer



## Resultatregnskap

<b>Beløp i: NOK</b>	<b>Note</b>	<b>2021</b>	<b>2020</b>
Overføring til/fra annen egenkapital		21 881 983	-41 293 055
<b>Sum overføringer og disponeringer</b>		<b>21 881 983</b>	<b>-41 293 055</b>



## Balanse

Beløp i: NOK	Note	2021	2020
<b>BALANSE - EIENDELER</b>			
<b>Anleggsmidler</b>			
<b>Immaterielle eiendeler</b>			
<b>Varige driftsmidler</b>			
Tomter, bygninger og annen fast eiendom	5	140 847 576	155 780 816
Inventar, utstyr, biler m.v.	5	719 883	503 345
<b>Sum varige driftsmidler</b>		<b>141 567 459</b>	<b>156 284 161</b>
<b>Finansielle anleggsmidler</b>			
Investering i datterselskap	6	10 030 000	10 030 000
Andre aksjer	6	2 867 300	2 867 300
Egenkapitaltilskudd KLP	4	11 820 563	11 196 296
Pensjonsmidler	4	7 028 426	0
<b>Sum finansielle anleggsmidler</b>		<b>31 746 289</b>	<b>24 093 596</b>
<b>Sum anleggsmidler</b>		<b>173 313 748</b>	<b>180 377 757</b>
<b>Omløpsmidler</b>			
<b>Varer</b>			
<b>Fordringer</b>			
Kundefordringer	8	455 650	437 944
Andre fordringer	8,9	3 710 989	1 496 814
Konsernfordringer	8	15 818 710	5 650 793
<b>Sum fordringer</b>		<b>19 985 349</b>	<b>7 585 551</b>
<b>Investeringer</b>			
Aksje, obligasjons- og pengemarkedsfond	7	52 152 117	0
<b>Sum investeringer</b>		<b>52 152 117</b>	<b>0</b>
<b>Bankinnskudd, kontanter og lignende</b>			
Bankinnskudd og kontanter	7	27 450 875	21 249 574
<b>Sum bankinnskudd, kontanter og lignende</b>		<b>27 450 875</b>	<b>21 249 574</b>
<b>Sum omløpsmidler</b>		<b>99 588 341</b>	<b>28 835 125</b>



### Balanse

Beløp i: NOK	Note	2021	2020
<b>SUM EIENDELER</b>		<b>272 902 089</b>	<b>209 212 882</b>
<b>BALANSE - EGENKAPITAL OG GJELD</b>			
<b>Egenkapital</b>			
<b>Innskutt egenkapital</b>			
Grunnkapital	11	1 000 000	1 000 000
<b>Sum innskutt egenkapital</b>		<b>1 000 000</b>	<b>1 000 000</b>
<b>Opptjent egenkapital</b>			
Annen egenkapital	10, 11	198 898 986	177 017 001
<b>Sum opptjent egenkapital</b>		<b>198 898 986</b>	<b>177 017 001</b>
<b>Sum egenkapital</b>		<b>199 898 986</b>	<b>178 017 001</b>
<b>Gjeld</b>			
<b>Langsiktig gjeld</b>			
Pensjonsforpliktelser	4	0	1 499 672
Andre avsetninger for forpliktelser	3	165 492	94 707
<b>Sum avsetninger for forpliktelser</b>		<b>165 492</b>	<b>1 594 379</b>
<b>Annen langsiktig gjeld</b>			
Gjeld til kredittinstitusjoner	12, 13	7 819 000	8 559 000
Langsiktig konserngjeld	8	42 000 000	0
Rentebytteavtaler	12	163 260	539 894
<b>Sum annen langsiktig gjeld</b>		<b>49 982 260</b>	<b>9 098 894</b>
<b>Sum langsiktig gjeld</b>		<b>50 147 752</b>	<b>10 693 273</b>
<b>Kortsiktig gjeld</b>			
Leverandørgjeld		3 128 859	2 027 249
Skyldig offentlige avgifter		7 655 257	7 358 124
Annen kortsiktig gjeld		12 071 235	11 117 235
<b>Sum kortsiktig gjeld</b>		<b>22 855 351</b>	<b>20 502 608</b>
<b>Sum gjeld</b>		<b>73 003 103</b>	<b>31 195 881</b>



## Balanse

<b>Beløp i: NOK</b>	<b>Note</b>	<b>2021</b>	<b>2020</b>
<b>SUM EGENKAPITAL OG GJELD</b>		<b>272 902 089</b>	<b>209 212 882</b>



## Konsernets resultatregnskap

Beløp i: NOK	Note	2021	2020
<b>RESULTATREGNSKAP</b>			
<b>Inntekter</b>			
Salg av helse- og omsorgstjenester	2	406 444 165	389 544 860
Andre driftsinntekter		5 172 783	2 654 903
Gevinst salg driftsmidler		0	750 000
Leieinntekter		10 585 683	10 287 885
<b>Sum inntekter</b>		<b>422 202 631</b>	<b>403 237 648</b>
<b>Kostnader</b>			
Varer		21 455 704	19 087 765
Lønn, sos.utg. og andre pers.kostn.	3,4	331 520 698	309 423 270
Årets av- og nedskrivninger	5	19 146 763	10 664 281
Andre driftskostnader	3	29 276 188	32 550 904
<b>Sum kostnader</b>		<b>401 399 353</b>	<b>371 726 220</b>
<b>Driftsresultat</b>		<b>20 803 278</b>	<b>31 511 428</b>
<b>Finansinntekter og finanskostnader</b>			
Finansinntekter		201 140	704 061
Verdiøkning andre finansielle instrumenter vurdert til virkelig verdi	7	2 152 117	0
<b>Sum finansinntekter</b>		<b>2 353 257</b>	<b>704 061</b>
Finanskostnader		7 455	765 144
<b>Sum finanskostnader</b>		<b>7 455</b>	<b>765 144</b>
<b>Netto finans</b>		<b>2 345 802</b>	<b>-61 083</b>
<b>Ordinært resultat før skattekostnad</b>		<b>23 149 080</b>	<b>31 450 345</b>
<b>Ordinært resultat etter skattekostnad</b>		<b>23 149 080</b>	<b>31 450 345</b>
<b>Årsresultat</b>		<b>23 149 080</b>	<b>31 450 345</b>
<b>Overføringer og disponeringer</b>			
Overføringer til/fra annen egenkapital		23 149 080	31 450 345
<b>Sum overføringer og disponeringer</b>		<b>23 149 080</b>	<b>31 450 345</b>



## Konsernets resultatregnskap

<b>Beløp i: NOK</b>	<b>Note</b>	<b>2021</b>	<b>2020</b>
---------------------	-------------	-------------	-------------

---



## Konsernets balanse

Beløp i: NOK	Note	2021	2020
<b>BALANSE - EIENDELER</b>			
<b>Anleggsmidler</b>			
<b>Immaterielle eiendeler</b>			
<b>Varige driftsmidler</b>			
Tomter, bygninger og annen fast eiendom	5	161 491 603	157 095 038
Driftsløsøre, inventar, verktøy, kontormaskiner og lignende	5	18 145 914	15 854 225
<b>Sum varige driftsmidler</b>		<b>179 637 517</b>	<b>172 949 263</b>
<b>Finansielle anleggsmidler</b>			
Andre aksjer	6	2 867 300	2 867 300
Egenkapitaltilskudd KLP	4	24 196 460	22 722 348
Pensjonsmidler	4	33 221 989	10 699 250
<b>Sum finansielle anleggsmidler</b>		<b>60 285 749</b>	<b>36 288 898</b>
<b>Sum anleggsmidler</b>		<b>239 923 266</b>	<b>209 238 161</b>
<b>Omløpsmidler</b>			
<b>Varer</b>			
<b>Fordringer</b>			
Kundefordringer	8	2 362 907	2 089 782
Andre fordringer	8,9	17 472 398	13 189 415
<b>Sum fordringer</b>		<b>19 835 305</b>	<b>15 279 197</b>
<b>Investeringer</b>			
Aksje, obligasjons- og pengemarkedsfond	7	52 152 117	30 982 126
<b>Sum investeringer</b>		<b>52 152 117</b>	<b>30 982 126</b>
<b>Bankinnskudd, kontanter og lignende</b>			
Bankinnskudd, kontanter og lignende	7	39 157 691	62 094 957
<b>Sum bankinnskudd, kontanter og lignende</b>		<b>39 157 691</b>	<b>62 094 957</b>
<b>Sum omløpsmidler</b>		<b>111 145 113</b>	<b>108 356 280</b>
<b>SUM EIENDELER</b>		<b>351 068 379</b>	<b>317 594 441</b>



## Konsernets balanse

Beløp i: NOK	Note	2021	2020
<b>BALANSE - EGENKAPITAL OG GJELD</b>			
<b>Egenkapital</b>			
<b>Innskutt egenkapital</b>			
Grunnkapital	11	1 000 000	1 000 000
<b>Sum innskutt egenkapital</b>		<b>1 000 000</b>	<b>1 000 000</b>
<b>Opptjent egenkapital</b>			
Annen egenkapital	10, 11	272 897 621	249 748 543
<b>Sum opptjent egenkapital</b>		<b>272 897 621</b>	<b>249 748 543</b>
<b>Sum egenkapital</b>		<b>273 897 621</b>	<b>250 748 543</b>
<b>Gjeld</b>			
<b>Langsiktig gjeld</b>			
Andre avsetninger for forpliktelser	3	7 978 506	5 339 910
<b>Sum avsetninger for forpliktelser</b>		<b>7 978 506</b>	<b>5 339 910</b>
<b>Annen langsiktig gjeld</b>			
Gjeld til kredittinstitusjoner	12, 13	7 819 000	8 559 000
Rentebytteavtaler	12	163 260	539 894
<b>Sum annen langsiktig gjeld</b>		<b>7 982 260</b>	<b>9 098 894</b>
<b>Sum langsiktig gjeld</b>		<b>15 960 766</b>	<b>14 438 804</b>
<b>Kortsiktig gjeld</b>			
Leverandørgjeld		10 108 734	6 349 634
Skyldige offentlige avgifter		22 751 262	18 897 691
Annen kortsiktig gjeld		28 349 996	27 159 769
<b>Sum kortsiktig gjeld</b>		<b>61 209 992</b>	<b>52 407 094</b>
<b>Sum gjeld</b>		<b>77 170 758</b>	<b>66 845 898</b>
<b>SUM EGENKAPITAL OG GJELD</b>		<b>351 068 379</b>	<b>317 594 441</b>



## List of Signatures Page 1/1

### 2021 - Styrets årsberetning og årsregnskap.pdf

Name	Method	Signed at
Paus, Linn-Therese Juliane	BANKID_MOBILE	2022-04-05 07:19 GMT+02
Grefslie, Ingull	BANKID	2022-04-05 06:47 GMT+02
Teigland, Grete Pernille	BANKID_MOBILE	2022-04-04 21:27 GMT+02
ØSTEVOLD, LARS HENRIK	BANKID_MOBILE	2022-04-04 20:36 GMT+02
Skjelbred, Christian	BANKID_MOBILE	2022-04-04 19:38 GMT+02
Kandal, Irene	BANKID_MOBILE	2022-04-07 10:11 GMT+02
Søreide, Trond	BANKID_MOBILE	2022-04-05 11:29 GMT+02
Veland, Svein Jacobsen	BANKID_MOBILE	2022-04-05 10:57 GMT+02
Knutsen, Per Martin	BANKID_MOBILE	2022-04-05 07:59 GMT+02



This file is sealed with a digital signature. The seal is a guarantee for the authenticity of the document.  
External reference: 089218612D0142708E5FFD108A084AFF



**BETANIEN**

STIFTELSEN BETANIEN BERGEN

Styrets årsberetning

og

årsregnskap

2021

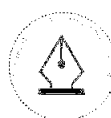

This file is sealed with a digital signature.  
The seal is a guarantee for the authenticity  
of the document.

Document ID:  
089218612D0142708E5FFD108A084AFF



## STIFTELSEN BETANIEN BERGEN – STYRETS ÅRSBERETNING FOR 2021

### STYRET FOR STIFTELSEN BETANIEN BERGEN (Org. nr. 968 349 627)

#### Valgt av Metodistkirkens Årskonferanse:

Styrets leder: Trond Søreide  
Styremedlemmer: Svein Jacobsen Veland  
Christian Skjelbred  
Lars Henrik Østevold

Varamedlemmer: Jan-Erik Fjukstad Hansen

#### Andre medlemmer i stillings medfør:

Metodistkirkens tilsynsprest Vestre distrikt: Ingull Grefslie

#### Medlemmer valgt av og blant de ansatte:

Styremedlem: Linn-Therese Juliane Paus  
Irene Kandal  
Grete Pernille Teigland

Varamedlemmer: Tove Legernes  
Hildegunn Fosse  
Ellen Marie Håland Haldorsen

## ORGANISASJON

Stiftelsen Betanien Bergen er en selvstendig og selveiende stiftelse, opprettet av Metodistkirken i Norge. Forretningskommune er Bergen. Stiftelsen driver sykehusdrift, Betanien rehabilitering og sykehjem og Betanien barnehage, samt eiendommer som benyttes til driften av virksomhetsområdene. Sykehusdriften ble fra 01.01.2020 virksomhetsoverdratt til Betanien sykehus AS, som er et 100 % eid datterselskap av Stiftelsen Betanien Bergen.

Konsernet Stiftelsen Betanien Bergen drives i henhold til gjeldende lover, forskrifter og anerkjente faglige prinsipper. Stiftelsen Betanien Bergen ledes av et styre på åtte medlemmer. Styret har mandat til å handle på stiftelsens vegne og være dens lovlige representant utad. Den daglige ledelse av stiftelsen påligger administrerende direktør.

Stiftelsen Betanien Bergen er organisert i tre virksomheter: Betanien sykehus AS, Betanien rehabilitering og sykehjem og Betanien barnehage. Administrerende direktør i Stiftelsen Betanien Bergen er styreleder i Betanien sykehus AS.

Stiftelsen Betanien Bergen har i 2021 arbeidet videre med videreutvikling og forbedringer av institusjonsdriften, slik at stiftelsen i større grad også kan forvalte og utvikle formål samt den materielle og finansielle kapitalen, i tråd med formål og vedtekter.



This file is sealed with a digital signature.  
The seal is a guarantee for the authenticity  
of the document.

Document ID:  
089218612D0142708E5FFD108A084AFF

Organisasjonskart for Stiftelsen Betanien med datterselskap og virksomheter:

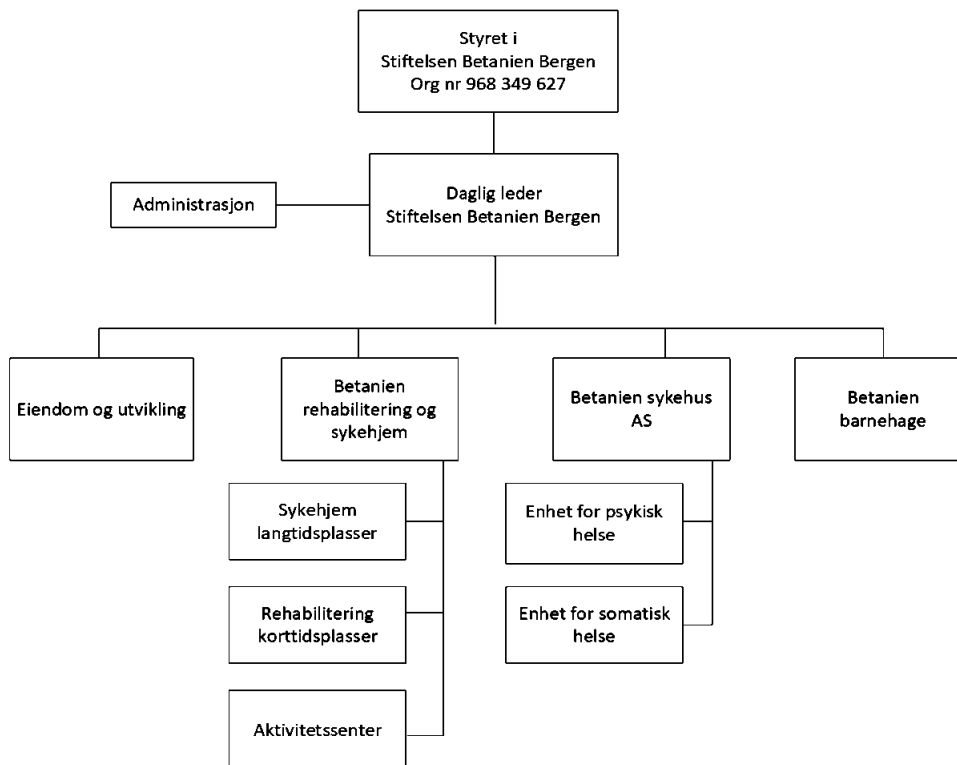

### Betanien sykehus AS

Fra 01.01.2020 ble sykehusdriften overført og videreført fra Stiftelsen Betanien Bergen til Betanien sykehus AS i enhet for psykisk helse og enhet for somatisk helse. Enhet for psykisk helse består av BUP (barne- og ungdomspsykiatrisk poliklinikk), DPS (distriktpsikiatrisk senter) med sengeposter og poliklinikk, mens enhet for somatisk helse består av dagkirurgisk avdeling, radiologisk avdeling og laboratorietjenester. Det er inngått driftsavtale med Helse Vest RHF. Regnskapet for drift i forhold til avtale med Helse Vest RHF viser et overskudd på 1,3 millioner kroner i 2021, mot et overskudd på 16,1 millioner kroner i 2020.

### Betanien rehabilitering og sykehjem

Betanien rehabilitering og sykehjem driver innenfor helseplan for Bergen kommune, og består av tre sykehjemsposter og en rehabiliteringspost. I løpet av året er alle åtte dobbeltrom avviklet, og sengetilbudet ble redusert fra 110 til 102 senger, hvorav 77 senger er sykehjems plasser og 25 senger er rehabiliteringsplasser. Fra 01.01.2022 økes tilbudet innenfor rehabilitering til 26 senger. Det drives også dagtilbud med 20 plasser i aktivitetscenter. Det er inngått driftsavtale og husleieavtale med Bergen kommune. Regnskapet for drift i forhold til avtale med Bergen kommune viser et underskudd på 1,2 millioner kroner i 2021, mot et underskudd på 2,7 millioner kroner i 2020. Det pågår dialog med Bergen kommune om framtidig sykehjemsdrift, herunder dagens husleieavtale som utløper 31.12.2022 og intensjonsavtale av 12.06.2020 om realisering av nybygg.

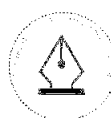

This file is sealed with a digital signature.  
The seal is a guarantee for the authenticity  
of the document.

Document ID:  
089218612D0142708E5FFD108A084AFF

## Betanien barnehage

Barnehagen har 50 barn i alderen 0-6 år fordelt på tre avdelinger, og drives i tråd med lov og forskrifter på området. Regnskapet viser et underskudd på 0,1 millioner kroner i 2021, mot et overskudd på 0,4 millioner kroner i 2020.

## ORIENTERING OM DRIFTEN

### I tjeneste for mennesker

Stiftelsen Betanien Bergen har i 2021 arbeidet med å videreutvikle det vedtektsfestede formålet. Det arbeides i denne sammenheng også med å identifisere og ta del i aktiviteter og prosjekt, blant annet innenfor kapitalforvaltning og eiendomsutvikling.

### Arbeidsmiljø, likestilling, kompetanse

Arbeidsmiljøet anses som godt og i tråd med retningslinjer og forskrifter. Arbeidet i egne nærværsgupper som skal ha oppmerksomhet på nærvær og HMS-arbeid generelt i avdelingene er videreført i 2021. Disse består av leder, verneombud og eventuelt plasstillitsvalgt. Sentralt i arbeidet står ROS-analyser samt gjennomføring og oppfølging av verneunder, forbedringsundersøkelser, nærværstiltak samt øvrige tiltak for å skape et godt arbeidsmiljø. Alle tiltak og handlingsplaner følges opp på et overordnet nivå i ledergruppene og AMU, samt følges opp i styret.

Avdelinger som over tid har hatt et høyt fravær følges opp gjennom et samarbeid med NAV arbeidslivssenter. Covid-19 har vært en medvirkende årsak til økt fravær de to siste årene, og fraværet er betydelig høyere enn målsettinger. Over tid har det vist seg at det er de samme avdelingene som har henholdsvis lavt og høyt fravær. Som nevnt ovenfor, følges disse særskilt opp.

Som hovedregel gjennomføres det månedlige informasjons-, drøftings- og forhandlingsmøter (IDF) i virksomhetene i konsernet. I tillegg gjennomføres konsern IDF-møter, som behandler virksomhetsovergripende saker. Det gjennomføres fire slike møter pr. år. Både de lokale og overordnede møtene er gode samarbeidsarenaer mellom ledelse og tillitsvalgte.

Det gjennomføres møter i lokale arbeidsmiljøutvalg (AMU). Møtene fungerer som et godt samarbeids- og rådgivningsorgan for ledelse og vernetjeneste. Det gjennomføres i tillegg konsern AMU-møter (KAMU). Det ble i 2021 gjennomført fire møter i KAMU.

Det er ikke meldt alvorlige skader på ansatte i 2021. Ansatte har mulighet til å melde avvik, herunder også HMS-avvik, gjennom tilrettelagte system. Det meldes hyppigst om vold og trusler fra pasienter. Det er høyt fokus på, og jobbes systematisk med kurs i forebygging og håndtering av vold og trusler. Mindre skader som har inntruffet, er rutinemessig meldt til NAV, forsikring og KLP. En del av sykefraværet i virksomheten er knyttet til muskel- og skjelettplager grunnet belastninger forårsaket av arbeidets art innenfor helse- og omsorgssektoren. Omfanget skiller seg ikke ut fra andre virksomheter det er naturlig å sammenligne seg med. Det arbeides også her jevnlig med kurs i riktig bruk av utstyr.

Diskrimineringslovens formål er å fremme likestilling, sikre like muligheter og rettigheter og å hindre diskriminering på grunn av etnisitet, nasjonal opprinnelse, avstamning, hudfarge, språk, religion og livssyn. Det arbeides aktivt for å sikre like vilkår uavhengig av nevnte diskrimineringsfaktorer, blant annet innenfor rekruttering, lønns- og arbeidsvilkår, forfremmelse, utviklingsmuligheter og beskyttelse mot trakassering. Når det gjelder trakassering er det utarbeidet en rutine for forebygging og håndtering av trakassering. I 2021 har vi hatt økt frekvens i antall på arbeidstrening, for å bistå mennesker til å komme ut igjen i arbeidslivet. Flere av disse har også blitt ansatt i etterkant.





Gjennomsnittsalderen blant de ansatte er ganske stabilt omkring 45-48 år. Ser vi på to av de større yrkesgruppene hjelpepleier/spesialhjelpepleier og spesialsykepleier er gjennomsnittsalderen høyere. Over 50 % av hjelpepleiergruppen er over 55 år og for spesialsykepleierne er tilsvarende 47 %. Kvinneandelen er i overkant av 80 %, noe som ikke er uvanlig innenfor virksomheter i helse- og omsorgssektoren.

Styrets årsberetning i Betanien sykehus AS gir ytterligere informasjon om forhold ovenfor for sykehusdriften.

Antall årsverk, ledere, kjønnsfordeling (K/M) og sykefravær:

	Sykefravær		Årsverk		Antall ledere			
	2021	2020	2021	2020	2021		2020	
					Kvinner	Menn	Kvinner	Menn
<b>Konsernet</b>	<b>10,9 %</b>	<b>10,3 %</b>	<b>374</b>	<b>380</b>	<b>18</b>	<b>7</b>	<b>18</b>	<b>6</b>
Stiftelsen (stab/adm.)	3,4 %	0,3%	6	5		1		1
Betanien rehab. og sykehjem	14,8%	13,2%	151	162	6	1	6	1
Betanien barnehage	8,6 %	8,4%	14	14	1		1	
Betanien sykehus AS *	8,4 %	8,3%	203	199	11	5	11	4

Ved stiftelsens virksomheter legges det til rette for videreutdanning og kompetanseheving for de ansatte.

## Eiendomsforvaltning og -utvikling

Det pågår arbeid rundt dagens bruk og framtidig anvendelse og utvikling av stiftelsens tomt og bygningsmasse. Det er inngått samarbeid med eksterne ressurser og kompetansemiljøer, slik at stiftelsen sikrer en forsvarlig og god utvikling videre, og på en måte som understøtter formålet i stiftelsen.

## Ytre miljø

Stiftelsen Betanien Bergens virksomheter forurenser ikke det ytre miljø utover det som er normalt for denne type virksomhet, men vi har et potensiale for forbedring knyttet til av vårt miljømessige fotavtrykk.

Stiftelsen er sertifisert etter ISO 14001:2015 og får nytt sertifikat i mars 2022. Prioriterte områder så langt har vært avfall og kildesortering, samt risiko- og substitusjonsvurdering av kjemikalier. I 2021 kildesorterte vi nærmere 40 % av avfallet, men anser mengden avfall til å være for stor og vil fortsatt ha avfall som et prioritert område i de nye miljømålene som ble definert mot slutten av 2021. Det overordnede målet er å redusere CO<sub>2</sub>-utslippet med 40 % innen 2030. For å nå dette målet har delmålene fokus på områder som energi, avfall og da spesielt matavfall, innkjøp, det å bli en fossilfri virksomhet og miljøengasjerte medarbeidere som både privat og på jobb bidrar til en reduksjon av CO<sub>2</sub>-utslippene.

## Årsregnskap, finansiell stilling og fortsatt drift

Årsregnskapet gir et rettviseende bilde av Stiftelsen Betanien Bergen sine eiendeler og gjeld, finansielle stilling og resultat.

I samsvar med regnskapslovens paragraf 3-3 bekreftes det at forutsetning for fortsatt drift er til stede.



This file is sealed with a digital signature.  
The seal is a guarantee for the authenticity  
of the document.

Document ID:  
089218612D0142708E5FFD108A084AFF

## Framtidig utvikling

Vurdering av framtidig utvikling er normalt heftet med usikkerhet. Året 2021 har også vært preget av koronapandemien. Vaksinerings og tilpasning av rutiner i driften har medført at usikkerheten er redusert.

Innenfor alle våre virksomhetsområder er krav til kunnskap og kompetanse høyt, både helse- og omsorgsfaglige tjenester i kombinasjon med IKT-kompetanse og det å kunne ta i bruk og utvikle tjenestene gjennom IKT-baserte system. Denne utviklingen vil fortsette og vil påvirke våre arbeidsprosesser og arenaer mot våre brukere og samarbeidspartnere. Framtidsrettede tilbud fordrer også tidsriktige lokaliteter med tilstrekkelig finansiering for å ivareta og utvikle lokalitetene tilpasset et godt og enda bedre tilbud til våre pasienter. Den økonomiske situasjonen til Betanien rehabilitering og sykehjem, med Bergen kommune som oppdragsgiver, er fortsatt utfordrende. Driften i 2021 er tilpasset til avvikling av åtte dobbeltrom i sykehjemmet. Det er fortsatt utfordringer med å skape økonomisk balanse i tjenestetilbudet, samtidig som det er en utfordring å rekruttere tilstrekkelig og riktig kompetanse innenfor det helsefaglige området. Det forventes at pågående dialog med Bergen kommune om sykehjemsdriften videre, vil gi avklaringer som er viktige for den videre utvikling både av eiendommer og tjenestetilbud.

## Forskning og utvikling

Det pågår samarbeid med blant annet Høgskolen på Vestlandet, VID vitenskapelige høgskole og Universitetet i Bergen om å ta imot studenter, i tillegg til utdanningsløp for leger og psykologer i spesialisering. Stiftelsen Betanien Bergen ønsker å legge til rette for samarbeid, forskning og utviklingsarbeid innenfor alle våre tjenesteområder innenfor spesialisthelsetjenester, kommunehelsetjenester, barnehagedrift og diakoni, med basis i det tverrfaglige drifts- og kompetansemiljøet stiftelsen har opparbeidd seg gjennom lang tid.

## RESULTAT, INVESTERINGER, FINANSIERING OG LIKVIDITET

Fra 01.01.2020 ble all sykehusdrift overført fra Stiftelsen Betanien Bergen til det 100 % eide datterselskapet Betanien sykehus AS.

Driftsinntekter i konsernet Stiftelsen Betanien Bergen i 2021 var 422,2 millioner kroner, mot 403,2 millioner kroner i 2020. Inntekter bestemmes i hovedsak av årlige reguleringer av avtaler med oppdragsgivere og faktisk aktivitetsnivå.

Årsresultatet for konsernet viser et overskudd på 23,1 millioner kroner i 2021, mot et overskudd på 31,5 millioner kroner i 2020. Det er balanseført investeringer i 2021 på til sammen 25,8 millioner kroner, mot 19,8 millioner kroner i 2020.

Likviditetsbeholdningen i konsernet var 91,3 millioner kroner pr. 31.12.2021, mot 93,1 millioner kroner pr. 31.12.2020. En mer aktiv forvaltning av likvide midler ble iverksatt fra februar 2021, med målsetting om høyere avkastning på finanskapitalen. Avkastningen i 2021 har gitt tilfredsstillende resultat.

Likviditeten er god og bidrar til stor grad av egenfinansiering av investeringer. Forholdet mellom omløpsmidler og kortsiktig gjeld (arbeidskapital) er tilfredsstillende. Totalkapital i konsernet pr. 31.12.2021 var 351,1 millioner kroner, mot 317,6 millioner kroner pr. 31.12.2020. Egenkapitalen pr. 31.12.2021 på 273,9 millioner kroner tilsvarer 78,0 %, mot 79,0 % pr. 31.12.2020.





## FINANSIELL RISIKO

Resultatet for 2021 er tilfredsstillende. Driften er likevel fortsatt påvirket av for høye kostnader på enkelte områder i konsernet. Det er en målsetting å opprettholde og bedre inntjeningen noe fra den operasjonelle aktiviteten. Dette for å sikre framtidig tjenesteutvikling, og krav knyttet til tjenesteaktivitet og -kvalitet, kompetanseutvikling og fremtidsrettede systemløsninger.

Pensjonskostnader og -forpliktelser kan variere betydelig fra år til år. Pr. 31.12.2021 foreligger det et samlet ikke resultatført estimatavvik pensjonsforpliktelse på 115,9 millioner kroner, mot 157,5 millioner kroner pr. 31.12.2020, noe som tilsvarer en reduksjon i estimatavvik pensjonsforpliktelse i 2021 på 41,7 millioner kroner.

Det vesentlige av inntektene kommer fra salg av tjenester til det offentlige på langsiktige kontrakter, som innebærer forutsigbare sikre inntekter.

Stiftelsen er eksponert mot endringer i rentenivået, da selskapets gjeld har flytende rente. Verdien av gjenværende rentesikringsavtale er avsatt i regnskapet under annen langsiktig gjeld og informert om i note til regnskapet. Endringer i rentenivået kan påvirke investeringsmulighetene i framtidige perioder.

Kredittrisikoen anses ut fra type virksomhet og kunder som lav. Den finansielle situasjonen i konsernet er god. Det er risiko for svingninger i finansporteføljen som følge av volatilitet i finansielle markeder av ulike årsaker. Forhold som krigsutbrudd i Ukraina i februar 2022, tiltagende inflasjon, mv., har skapt større usikkerhet i finansmarkedene, og vil kunne medføre verdinedgang i finansporteføljen i 2022. Høyere strømpriser vil medføre høyere kostnader i 2022, selv om sikringsforretninger gjennom innkjøpssamarbeid gjennom profesjonelle aktører på området avhjelper noe. Den operasjonelle aktiviteten viser en netto kontantstrøm på 22,7 millioner kroner i 2021.

Det er tegnet styreansvarsforsikring som også dekker datterselskap. Forsikringen gjelder styremedlemmer, daglig leder og andre nåværende eller tidligere medlemmer av ledelsen som pådra seg et selvstendig ledelsesansvar.

## ÅRSRESULTAT OG DISPONERINGER

Årets overskudd for konsernet er på 23.149.080 kroner. Av dette utgjør morselskapets overskudd 21.881.983 kroner. Årets overskudd overføres til annen egenkapital. Egenkapital pr. 31.12.2021 utgjør etter dette 199.898.986 kroner i morselskap. Konsernets egenkapital utgjør 273.897.621 kroner pr. 31.12.2021, mot 250.748.543 kroner pr 31.12.2020.

Styret i Stiftelsen Betanien Bergen,  
Bergen, 4. april 2022

Trond Søreide  
Styrets leder

Svein Jacobsen Veland  
Nestleder

Ingull Grefslie  
Styremedlem

Lars Henrik Østevold  
Styremedlem

Christian Skjelbred  
Styremedlem

Irene Kandal  
Styremedlem

Grete Pernille Teigland  
Styremedlem

Linn-Therese Juliane Paus  
Styremedlem

Per Martin Knutsen  
Administrerende direktør



This file is sealed with a digital signature.  
The seal is a guarantee for the authenticity  
of the document.

Document ID:  
089218612D0142708E5FFD108A084AFF



## RESULTATREGNSKAP

### STIFTELSEN BETANIEN BERGEN

STIFTELSEN		RESULTATREGNSKAP for perioden 01.01 - 31.12.2021		Note	KONSERN	
2020	2021				2021	2020
		<b>Driftsinntekter og -kostnader</b>				
		<b>Driftsinntekter</b>				
130 868 574	138 910 058	Salg av helse- og omsorgstjenester o.l.		2	406 444 165	389 544 860
2 654 903	5 172 783	Andre driftsinntekter			5 172 783	2 654 903
0	0	Gevinst salg driftsmidler			0	750 000
10 247 885	10 565 683	Leieinntekter			10 585 683	10 287 885
26 065 808	25 776 659	Inntekter datterselskap		8	0	0
<b>169 837 170</b>	<b>180 425 183</b>	<b>Sum driftsinntekter</b>			<b>422 202 631</b>	<b>403 237 648</b>
		<b>Driftskostnader</b>				
8 414 801	8 687 427	Varer			21 455 704	19 087 765
124 409 677	123 986 910	Lønn, sos.utg. og andre pers.kostn.		3, 4	331 520 698	309 423 270
7 281 552	15 590 054	Årets av og nedskrivninger		5	19 146 763	10 664 281
13 616 471	12 226 004	Andre driftskostnader		3	29 276 188	32 550 904
<b>153 722 501</b>	<b>160 490 395</b>	<b>Sum driftskostnader</b>			<b>401 399 353</b>	<b>371 726 220</b>
<b>16 114 669</b>	<b>19 934 788</b>	<b>Driftsresultat</b>			<b>20 803 278</b>	<b>31 511 428</b>
		<b>Finansinntekter og -kostnader</b>				
36 761	16 624	Finansinntekter			201 140	704 061
0	2 152 117	Verdiendr. markedsbaserte finans. omløpsmidl.		7	2 152 117	0
0	-214 091	Rentekostnad datterselskap		8	0	0
-765 144	-7 455	Finanskostnader			-7 455	-765 144
<b>-728 383</b>	<b>1 947 195</b>	<b>Resultat av finansposter</b>			<b>2 345 802</b>	<b>-61 083</b>
<b>15 386 286</b>	<b>21 881 983</b>	<b>Resultat før særlige poster</b>			<b>23 149 080</b>	<b>31 450 345</b>
		<b>Særlige poster</b>				
56 679 341	0	Effekt endret måling grunnet omorganisering		10	0	0
<b>-41 293 055</b>	<b>21 881 983</b>	<b>Årsresultat</b>			<b>23 149 080</b>	<b>31 450 345</b>
		<b>Overføringer</b>				
<b>41 293 055</b>	<b>-21 881 983</b>	<b>Overføringer til/fra annen egenkapital</b>			<b>-23 149 080</b>	<b>-31 450 345</b>



This file is sealed with a digital signature.  
The seal is a guarantee for the authenticity  
of the document.

Document ID:  
089218612D0142708E5FFD108A084AFF



## BALANSE - EIENDELER

### STIFTELSEN BETANIEEN BERGEN

STIFTELSEN		BALANSE		KONSERN	
2020	2021	Eiendeler pr 31.12:	Note	2021	2020
		<b>Anleggsmidler</b>			
		<b>Varige driftsmidler</b>			
155 780 816	140 847 576	Tomter, bygninger og annen fast eiendom	5	161 491 603	157 095 038
503 345	719 883	Inventar, utstyr, biler m.v.	5	18 145 914	15 854 225
<b>156 284 161</b>	<b>141 567 459</b>	<b>Sum varige driftsmidler</b>	<b>5</b>	<b>179 637 517</b>	<b>172 949 263</b>
		<b>Finansielle anleggsmidler</b>			
10 030 000	10 030 000	Investering i datterselskap	6	0	0
2 867 300	2 867 300	Andre aksjer	6	2 867 300	2 867 300
11 196 296	11 820 563	Egenkapitaltilskudd KLP	4	24 196 460	22 722 348
0	7 028 426	Pensjonsmidler	4	33 221 989	10 699 250
<b>24 093 596</b>	<b>31 746 289</b>	<b>Sum finansielle anleggsmidler</b>		<b>60 285 749</b>	<b>36 288 898</b>
<b>180 377 757</b>	<b>173 313 748</b>	<b>Sum anleggsmidler</b>		<b>239 923 266</b>	<b>209 238 161</b>
		<b>Omløpsmidler</b>			
437 944	455 650	Kundefordringer	8	2 362 907	2 089 782
5 650 793	15 818 710	Konsernfordringer	8	0	0
1 496 814	3 710 989	Andre fordringer	8, 9	17 472 398	13 189 415
<b>7 585 551</b>	<b>19 985 349</b>	<b>Sum fordringer</b>		<b>19 835 305</b>	<b>15 279 197</b>
		<b>Likvide midler</b>			
0	52 152 117	Aksje, obligasjons- og pengemarkedsfond	7	52 152 117	30 982 126
<b>21 249 574</b>	<b>27 450 875</b>	<b>Bankinnskudd og kontanter</b>	7	<b>39 157 691</b>	<b>62 094 957</b>
<b>28 835 125</b>	<b>99 588 341</b>	<b>Sum omløpsmidler</b>		<b>111 145 113</b>	<b>108 356 280</b>
<b>209 212 882</b>	<b>272 902 089</b>	<b>Sum eiendeler</b>		<b>351 068 379</b>	<b>317 594 441</b>



This file is sealed with a digital signature.  
The seal is a guarantee for the authenticity  
of the document.

Document ID:  
089218612D0142708E5FFD108A084AFF



## BALANSE – EGENKAPITAL OG GJELD

STIFTELSEN		BALANSE		KONSERN	
2020	2021	Egenkapital og gjeld pr 31.12:	Note	2021	2020
		<b>Egenkapital</b>			
		<b>Innskutt egenkapital</b>			
1 000 000	1 000 000	Grunnkapital	11	1 000 000	1 000 000
<b>1 000 000</b>	<b>1 000 000</b>	<b>Sum innskutt egenkapital</b>		<b>1 000 000</b>	<b>1 000 000</b>
		<b>Opptjent egenkapital</b>			
177 017 001	198 898 986	Annen egenkapital	10, 11	272 897 621	249 748 543
<b>177 017 001</b>	<b>198 898 986</b>	<b>Sum opptjent egenkapital</b>		<b>272 897 621</b>	<b>249 748 543</b>
<b>178 017 001</b>	<b>199 898 986</b>	<b>Sum egenkapital</b>	10, 11	<b>273 897 621</b>	<b>250 748 543</b>
		<b>Langsiktig gjeld</b>			
1 499 672	0	Pensjonsforpliktelser	4	0	0
94 707	165 492	Andre avsetninger for forpliktelser	3	7 978 506	5 339 910
	42 000 000	Gjeld til konsernselskap	8		
8 559 000	7 819 000	Gjeld til kredittinstitusjoner	12, 13	7 819 000	8 559 000
539 894	163 260	Rentebytteavtaler	12	163 260	539 894
<b>10 693 273</b>	<b>50 147 752</b>	<b>Sum langsiktig gjeld</b>		<b>15 960 766</b>	<b>14 438 804</b>
		<b>Kortsiktig gjeld</b>			
2 027 249	3 128 859	Leverandørgjeld		10 108 734	6 349 634
7 358 124	7 655 257	Skyldig offentlige avgifter		22 751 262	18 897 691
		Konserngjeld			
11 117 235	12 071 235	Annen kortsiktig gjeld		28 349 996	27 159 769
<b>20 502 608</b>	<b>22 855 351</b>	<b>Sum kortsiktig gjeld</b>		<b>61 209 992</b>	<b>52 407 094</b>
<b>31 195 881</b>	<b>73 003 103</b>	<b>Sum gjeld</b>		<b>77 170 758</b>	<b>66 845 898</b>
<b>209 212 882</b>	<b>272 902 089</b>	<b>Sum egenkapital og gjeld</b>		<b>351 068 379</b>	<b>317 594 441</b>

Styret i Stiftelsen Betanien Bergen,  
Bergen, 4. april 2022

Trond Søreide  
Styrets leder

Svein Jacobsen Veland  
Nestleder

Ingull Grefslie  
Styremedlem

Lars Henrik Østevold  
Styremedlem

Christian Skjelbred  
Styremedlem

Irene Kandal  
Styremedlem

Grete Pernille Teigland  
Styremedlem

Linn-Therese Juliane Paus  
Styremedlem

Per Martin Knutsen  
Administrerende direktør

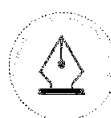

This file is sealed with a digital signature.  
The seal is a guarantee for the authenticity  
of the document.

Document ID:  
089218612D0142708E5FFD108A084AFF



## KONTANTSTRØMOPPSTILLING

STIFTELSEN		KONSERN			
2020	2021	KONTANTSTRØMOPPSTILLING	Note	2021	2020
<b>Kontantstrømmer fra operasjonelle aktiviteter</b>					
-41 293 055	21 881 983	Ordinært resultat før skattekostnad		23 149 080	31 450 345
7 281 552	15 590 054	Ordinære av- og nedskrivninger	5	19 146 763	10 664 281
-1 219 029	-8 528 098	Pensjonskostnad uten kontanteffekt	4	-22 522 739	-7 799 271
56 679 341	0	Effekt av endret måling ved omorganisering		0	0
0	0	Tap/gevinst ved salg av anleggsmidler		0	-750 000
	-2 152 117	Verdiendring markedsbaserte finansielle omløpsmidler		-2 152 117	
-407 036	-930 116	Poster klassif. som invest.- eller finans.aktiviteter		-1 850 746	-1 365 206
-438 039	-17 706	Endring i kundefordringer		-273 125	746 465
-119 946	1 101 610	Endring i leverandørgjeld		3 759 100	1 879 139
-7 490 342	-11 130 959	Endring i andre omløpsmidler og andre gjeldsposter	8	3 399 411	815 570
<b>12 993 446</b>	<b>15 814 651</b>	<b>Netto kontantstrøm fra operasjonelle aktiviteter</b>		<b>22 655 627</b>	<b>35 641 323</b>
<b>Kontantstrømmer fra investeringsaktiviteter</b>					
0	-50 000 000	Akse-, obligasjons- og pengemarkedsfond	7	-19 017 874	-578 991
0	0	Innbetalinger ved salg av varige driftsmidler	5	0	750 000
-5 924 149	-873 352	Utbetalinger ved kjøp av varige driftsmidler	5	-25 835 016	-19 766 568
<b>-5 924 149</b>	<b>-50 873 352</b>	<b>Netto kontantstrøm fra investeringsaktiviteter</b>		<b>-44 852 890</b>	<b>-19 595 559</b>
<b>Kontantstrømmer fra finansieringsaktiviteter</b>					
	42 000 000	Innbetalinger ved opptak av langsiktig gjeld	8		
-740 000	-740 000	Utbetalinger ved nedbetaling av langsiktig gjeld	12	-740 000	-740 000
<b>-740 000</b>	<b>41 260 000</b>	<b>Netto kontantstrøm fra finansieringsaktiviteter</b>		<b>-740 000</b>	<b>-740 000</b>
6 329 297	6 201 299	Netto endring i bankinnskudd		-22 937 263	15 305 764
14 920 277	21 249 574	Beholdning av bankinnskudd pr. 01.01.		62 094 954	46 789 190
<b>21 249 574</b>	<b>27 450 873</b>	<b>Beholdning av bankinnskudd pr. 31.12.</b>		<b>39 157 691</b>	<b>62 094 954</b>



## Noter til årsregnskapet

### Note 1 – Regnskapsprinsipper

Årsregnskapet er satt opp i samsvar med regnskapsloven av 1998 og god regnskapsskikk i Norge.

#### Konsolideringsprinsipper

Konsernregnskapet omfatter Stiftelsen Betanien Bergen og det 100 % eide datterselskapet Betanien sykehus AS. Konsernregnskapet er utarbeidet som om konsernet er en enhet. Det er anvendt ensartede prinsipper i konsernselskapenes regnskaper. Alle vesentlige interne transaksjoner og mellomværender mellom selskapene er eliminert.

#### Hovedregel for vurdering og klassifisering av eiendeler og gjeld

Eiendeler bestemt til varig eie eller bruk er klassifisert som anleggsmidler. Andre eiendeler er klassifisert som omløpsmidler. Fordringer som skal tilbakebetales innen ett år er klassifisert som omløpsmidler. Ved klassifisering av kortsiktig og langsiktig gjeld er tilsvarende kriterier lagt til grunn. Anleggsmidler vurderes til anskaffelseskost, men nedskrives til virkelig verdi når verdifallet forventes ikke å være forbigående. Anleggsmidler med begrenset økonomisk levetid avskrives planmessig. Omløpsmidler vurderes til laveste av anskaffelseskost og virkelig verdi. Annen langsiktig og kortsiktig gjeld er vurdert til pålydende.

#### Aksjer

Investeringer i aksjer er vurdert etter kostmetoden i selskapsregnskapet. Investeringene blir nedskrevet til virkelig verdi dersom verdifallet ikke er forbigående og det må anses nødvendig etter god regnskapsskikk.

#### Inntekter

Rammetilskudd fra Helse Vest RHF og Bergen kommune bruttoføres som inntekt det året tilskuddet er gitt for. ISF-inntekter (innsatsstyrt finansiering), egenandeler og refusjoner fra HELFO (Helseøkonomiforvaltningen) er knyttet opp mot produksjonen i virksomheten og blir inntektsført i den perioden aktiviteten er utført. Salg av tjenester og leieinntekter inntektsføres når den er opptjent.

#### Kostnader

Kostnader regnskapsføres i samme periode som tilhørende inntekt. I de tilfeller det ikke er klar sammenheng mellom utgifter og inntekter fastsettes kostnadsfordelingen etter skjønnsmessige kriterier. Øvrige unntak fra sammenstillingsprinsippet er angitt der det er aktuelt.

#### Fordringer

Kundefordringer og andre fordringer oppføres til pålydende etter fradrag for avsetning til forventet tap. Avsetning til tap gjøres på grunnlag av en individuell vurdering av de enkelte fordringer. I tillegg gjøres det for øvrige kundefordringer en uspesifisert avsetning for å dekke antatt tap.

#### Bankinnskudd, kontanter o.l.

Bankinnskudd, kontanter o.l. inkluderer kontanter, bankinnskudd og andre betalingsmidler med forfallsdato som er kortere enn tre måneder fra anskaffelse.



## Investeringer klassifisert som omløpsmidler

Finansielle instrumenter, herunder aksjer og obligasjoner, som inngår i en handelsportefølje og omsettes på børs, autorisert markedsplass og som har god eierspredning og likviditet, er vurdert til virkelig verdi på balansedagen.

## Pensjoner

Stiftelsen Betanien Bergen er pliktig til å ha tjenstepensjonsordning etter lov om obligatorisk tjenstepensjon, og har ytelsesbasert pensjonsordning som oppfyller kravene etter loven.

## Ytelsesbaserte pensjonsordninger

Ved regnskapsføring av pensjon som ytelsesplan, kostnadsføres forpliktelsen over opptjeningstiden i henhold til planens opptjeningsformel. Allokeringmetode tilsvarende planens opptjeningsformel med mindre det vesentlige av opptjeningen skjer mot slutten av opptjeningsperioden. Lineær opptjening legges da til grunn.

Estimatawik og virkningen av endrede forutsetninger amortiseres over forventet gjenværende opptjeningstid i den grad de overstiger 10 % av den største av pensjonsforpliktelsen og pensjonsmidlene (korridor). Virkningen av planendringer med tilbakevirkende kraft som ikke er betinget av fremtidig ansettelse, innregnes i resultatregnskapet umiddelbart. Planendringer med tilbakevirkende kraft som er betinget av fremtidig ansettelse, fordeles lineært over tiden frem til ytelsen ikke lenger er betinget av fremtidig ansettelse.

Netto pensjonsforpliktelse er differansen mellom nåverdien av pensjonsforpliktelsene og verdien av pensjonsmidler som er avsatt for betaling av ytelsene. Pensjonsmidlene vurderes til virkelig verdi. Måling av pensjonsforpliktelse og pensjonsmidler gjennomføres på balansedagen. Arbeidsgiveravgift er inkludert i tallene, og er beregnet av netto faktisk underfinansiering.

## Innskuddsordning

Innskuddsplaner periodiseres etter sammenstillingsprinsippet. Årets innskudd til pensjonsordningen kostnadsføres.

## Valuta

Pengeposter i utenlandsk valuta er i balansen omregnet til balansedagens kurs.

## Skatt

Virksomheten til Stiftelsen Betanien Bergen er ikke skattepliktig for tjenester med ideelt formål og som ikke utgjør næringsaktivitet. Det gjøres fortløpende vurderinger av om aktiviteter og tjenester kan medføre skatteplikt.

## Sammenligningstall

Ved endring av regnskapsprinsipp og ved reklassifisering av poster i regnskapet blir sammenlignbare tall rettet tilsvarende.

Konserntallene er utarbeidet for konsernet som en enhet.



**Note 2 – Inntekter fra helse- og omsorgstjenester o.l.**

Det ytes spesialisthelsetjenester på kontrakt med Helse Vest RHF, og kommunehelsetjenester på kontrakt med Bergen kommune. Tilskudd til formålene gis i hovedsak som basistilskudd, men også som aktivtetsbasert tilskudd som en del av innsatsstyrt finansiering i spesialisthelsetjenesten. Offentlige tilskudd gis årlig for gjennomføring av bestilling og driftsavtaler med oppdragsgiverne.

STIFTELSEN		for perioden 01.01 - 31.12.2021	KONSERN	
2020	2021		2021	2020
			<b>Spesialisthelsetjenester Helse Vest</b>	
0	0		211 335 890	209 304 992
0	0		36 989 119	31 679 643
0	0		10 007 069	8 504 700
0	0		9 202 029	9 186 951
<b>0</b>	<b>0</b>		<b>267 534 107</b>	<b>258 676 286</b>
			<b>Tjenester til Bergen kommune</b>	
122 190 838	129 970 076		129 970 076	122 190 838
8 677 736	8 939 982		8 939 982	8 677 736
<b>130 868 574</b>	<b>138 910 058</b>		<b>138 910 058</b>	<b>130 868 574</b>
			<b>Sum salg av tjenester til helseforetak og kommune</b>	
<b>130 868 574</b>	<b>138 910 058</b>		<b>406 444 165</b>	<b>389 544 860</b>

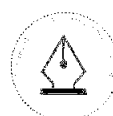

**Note 3 – Lønnskostnad, årsverk, godtgjørelser, lån til ansatte m.m.**

STIFTELSEN		for perioden 01.01 - 31.12.2021	KONSERN	
2020	2021		2021	2020
96 464 340	93 991 967	Lønn, honorar, refusjoner m.m.	249 708 169	244 128 924
14 142 229	16 228 080	Folketrygd / arbeidsgiveravgift	36 714 643	34 362 402
12 577 183	13 589 764	Pensjonskostnader	42 160 471	26 958 954
1 213 623	177 099	Andre ytelser	2 937 415	3 960 688
12 302	0	Lønn m.m. Fundacion Betanien	0	12 302
<b>124 409 677</b>	<b>123 986 910</b>	<b>Sum lønnskostnad m.m.</b>	<b>331 520 698</b>	<b>309 423 270</b>
180	171	Antall årsverk sysselsatt	374	380

I posten lønn inngår avsetning for opptjent, ikke avviklet utdanningspermisjon for overleger og psykologer. Pr. 31.12.2021 er det avsatt 4.352.239 kroner til å dekke forpliktelsen mot 1.979.674 kroner pr. 31.12.2020 for overleger. For psykologer er avsetningen 3.626.267 kroner pr. 31.12.2021, mot 3.360.236 kroner pr. 31.12.2020. Av total avsetning i konsernet på 7.978.506 kroner pr 31.12.2021 utgjør avsetningen i Betanien sykehus AS 7.813.014 kroner.

Ytelser til ledende personer	Daglig leder i stiftelsen	Styret i stiftelsen
Honorar til styret		490 000
Lønn adm. dir.	1 472 629	
Pensjonskostnad adm. dir.	348 593	
Annen godtgjørelse adm. dir.	4 872	
<b>Sum</b>	<b>1 826 094</b>	<b>490 000</b>

Administrerende direktør har i tillegg til avtalt årslønn og hjemmekontor, 15 virkedager ekstra fri, samt sluttvederlag tilsvarende seks måneders lønn ved fratreden etter styrets beslutning i henhold til arbeidsmiljølovens § 15-16. Det er ikke inngått avtaler om bonus eller andre lignende ytelser.

**Revisor:**

Godtgjørelse til revisjon og andre tjenester ex merverdiavgift fordeler seg slik:

	STIFTELSEN		KONSERN	
	2021	2020	2021	2020
Lovpålagt revisjon	194 628	116 116	446 628	273 716
Andre attestasjonstjenester	133 480	95 156	133 480	216 038
Andre tjenester utenfor revisjonen	297 500	79 900	297 500	105 300
<b>Sum</b>	<b>625 608</b>	<b>291 172</b>	<b>877 608</b>	<b>595 054</b>

Andre tjenester utenfor revisjonen, gjelder bistand i sammenheng med etablering av Betanien sykehus AS, og avgiftsmessige problemstillinger.

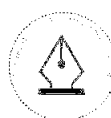



## Note 4 – Pensjonskostnader, -midler og forpliktelser

Foretaket er pliktig til å ha tjenstepensjonsordning etter lov om obligatorisk tjenstepensjon og har pensjonsordning som tilfredsstillende kravene i denne lov.

Stiftelsen Betanien Bergen har foretakspensjonsordning i KLP for sine ansatte. Ordningen gir rett til fremtidige definerte ytelser. Disse er i hovedsak avhengig av antall opptjeningsår, lønnsnivå ved oppnådd pensjonsalder og størrelsen på ytelsene fra folketrygden.

STIFTELSEN		for perioden 01.01 - 31.12.2021	KONSERN	
2020	2021		2021	2020
16 551 596	18 152 176	Nåverdi av årets pensjonsopptjening	46 933 999	37 630 763
9 354 463	7 390 796	Rentekostnad av pensjonsforpliktelsen	16 892 309	20 627 071
-13 203 400	-11 429 855	Avkastning på pensjonsmidler	-26 313 915	-29 751 654
825 328	1 461 112	Resultatført estimeringstap/-gevinst	3 827 546	1 405 923
761 916	575 086	Administrasjonskostnader	1 510 356	1 848 834
2 146 741	2 545 295	Periodisert arbeidsgiveravgift	6 642 602	4 678 606
<b>16 436 644</b>	<b>18 694 610</b>	<b>Netto pensjonskostnad inkl. arb.giv.avg.</b>	<b>49 492 897</b>	<b>36 439 543</b>
		Planendring		0
-2 027 069	-2 040 956	Medlemsinnskudd fra ansatte	-5 295 233	-4 975 677
<b>14 409 575</b>	<b>16 653 654</b>	<b>Bokført pensjonskostnad</b>	<b>44 197 664</b>	<b>31 463 866</b>
423 685 041	440 160 672	Påløpte pensjonsforpliktelser	1 011 039 343	961 139 844
-364 147 715	-405 510 697	Pensjonsmidler (til markedsverdi)	-938 600 105	-832 441 629
8 394 763	4 885 646	Periodisert arbeidsgiveravgift	10 213 933	18 146 448
-66 432 417	-46 564 049	Ikke resultatført virkning estimatavvik	-115 875 161	-157 543 913
<b>1 499 672</b>	<b>-7 028 428</b>	<b>Netto pensjonsforpliktelse/-midler(-)</b>	<b>-33 221 990</b>	<b>-10 699 250</b>
		<b>Antall personer omfattet av ordningen:</b>		
292	258	Aktive	527	525
215	225	Pensjonister	429	398
670	709	Oppsatte	1 066	982
		<b>Økonomiske forutsetninger 31.12:</b>		
1,70 %	1,90 %	Diskonteringsrente	1,90 %	1,70 %
3,10 %	3,70 %	Forventet avkastning på fondsmidler	3,70 %	3,10 %
2,25 %	2,75 %	Forventet lønnsregulering	2,75 %	2,25 %
1,24 %	1,73 %	Forventet pensjonsøkning	1,73 %	1,24 %
2,00 %	2,50 %	Forventet regulering av folketrygden (G)	2,50 %	2,00 %

Ikke resultatført virkning av estimatavvik utgjør 115,9 millioner kroner pr. 31.12.2021 for konsernet, mot 157,5 millioner kroner pr. 31.12.2020.

Etter innbetalt egenkapitaltilskudd KLP i 2021 er det balanseførte innskuddet på 24,2 millioner kroner i konsernet pr. 31.12.2021, mot 22,7 millioner kroner pr. 31.12.2020.

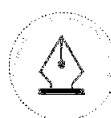

## Note 5 – Varige driftsmidler

I forbindelse med virksomhetsoverdragelse av sykehusdrift til Betanien sykehus AS fra 01.01.2020 er utstyr overført fra stiftelsen til Betanien sykehus AS. Overførte bokførte verdier inngår i konserntall. Avgang anskaffelseskost og avskrivninger gjelder utrangering av eldre nedskrevne driftsmidler, i hovedsak medisinsk teknisk utstyr, inventar og annet kontorutstyr.

### STIFTELSEN

Varige driftsmidler	Tomter, bygninger, annen fast eiendom	Inventar, utstyr, biler m.m.	Anlegg under utførelse	Sum
Anskaffelseskost 1.1.21	298 560 508	3 740 652	5 924 149	308 225 309
Tilgang driftsmidler	6 480 910	316 591	-5 924 149	873 352
<b>Anskaffelseskost 31.12.21</b>	<b>305 041 418</b>	<b>4 057 243</b>	<b>0</b>	<b>309 098 661</b>
Sum avskrivninger 1.1.21	-148 703 843	-3 237 307		-151 941 150
Årets nedskrivninger	-8 034 117			-8 034 117
Årets avskrivninger	-7 455 884	-100 053		-7 555 937
<b>Sum avskrivninger 31.12.21</b>	<b>-164 193 844</b>	<b>-3 337 360</b>	<b>0</b>	<b>-167 531 204</b>
<b>Bokført verdi 31.12.21</b>	<b>140 847 574</b>	<b>719 883</b>	<b>0</b>	<b>141 567 457</b>
Årets av- og nedskrivninger	-15 490 001	-100 053	0	-15 590 054
Avskrivningsplan	Lineær	Lineær		
Økonomisk levetid	10 - 50 år	3 - 10 år		

### KONSERN

Varige driftsmidler	Tomter, bygninger, annen fast eiendom	Inventar, utstyr, biler m.m.	Anlegg under utførelse	Sum
Anskaffelseskost 1.1.21	298 560 508	22 474 261	7 238 371	328 273 140
Tilgang driftsmidler	6 480 910	5 948 450	13 405 656	25 835 016
Avgang				0
<b>Anskaffelseskost 31.12.21</b>	<b>305 041 418</b>	<b>28 422 711</b>	<b>20 644 027</b>	<b>354 108 156</b>
Sum avskrivninger 1.1.21	-148 703 843	-6 620 034		-155 323 877
Avgang avskrivninger				0
Årets nedskrivninger	-8 034 117			-8 034 117
Årets avskrivninger	-7 455 884	-3 656 762		-11 112 646
<b>Sum avskrivninger 31.12.21</b>	<b>-164 193 844</b>	<b>-10 276 796</b>	<b>0</b>	<b>-174 470 640</b>
<b>Bokført verdi 31.12.21</b>	<b>140 847 574</b>	<b>18 145 915</b>	<b>20 644 027</b>	<b>179 637 516</b>
Årets av- og nedskrivninger	-15 490 001	-3 656 762	0	-19 146 763
Avskrivningsplan	Lineær	Lineær		
Økonomisk levetid	10 - 50 år	3 - 10 år		

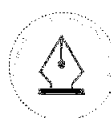

## Note 6 – Aksjer

Selskap	Anskaffelses- tidspunkt	Forretnings- kontor	Aksje- andel	Andel egen- kapital 31.12.21	Stemme- andel	Kostpris	Aksje- klasse
<b>Investering i datterselskap:</b>							
Betanien sykehus AS	09.04.2019	Bergen	100 %	84 028 635	100 %	10 030 000	
<b>Andre selskap:</b>							
VID Holding AS	21.09.2015	Oslo	8,5 %		8,5 %	2 867 300	D

Fra 01.01.2020 ble sykehusdriften i Stiftelsen Betanien Bergen overført til Betanien sykehus AS gjennom virksomhetsoverdragelse. Formålet til Vitenskapelig Høgskole Holding AS (VID Holding AS) er å eie aksjer i VID vitenskapelige høgskole AS, som driver med høgskolevirksomhet. Stiftelsen Betanien Bergen leier ut lokaler til sykehusdrift i Betanien sykehus AS, og lokaler til undervisning i VID til og med januar 2022.

## Note 7 – Bankinnskudd og kortsiktige plasseringer av likvide midler

I tillegg til bankinnskudd, kontanter o.l. er det inngått avtale med bankforbindelse om trekkmulighet kassekreditt på 10 millioner kroner, og skattetrekks garanti pålydende 7 millioner kroner. Bundne skattetrekks midler i Betanien sykehus AS utgjør 6,6 millioner kroner. Det er plassert likvide midler i aktiv forvaltning gjennom profesjonelt finansforvaltningsselskap. Markedsverdi i fondene utgjør 52,2 millioner kroner pr. 31.12.2021.

Andeler i fond	Kostpris	Markedsverdi pr 31.12.21	Periodens resultatførte verdiendring
Rente- og aksjefond	50 000 000	52 152 117	2 152 117
<b>Sum</b>	<b>50 000 000</b>	<b>52 152 117</b>	<b>2 152 117</b>

## Note 8 – Transaksjoner og mellomværende med nærstående parter og andre

Det er inngått avtaler mellom Stiftelsen Betanien Bergen og Betanien sykehus AS om leie av lokaler for sykehusdrift, lån og salg av andre tjenester til markedsmessige vilkår.

Transaksjoner Betanien sykehus AS	2021	2020
Salg av mat til pasienter	1 137 312	1 137 312
Utleie pasientsenger o.l.	3 475 043	4 000 000
Utleie lokaler m.v.	17 937 300	17 360 996
Salg admin. tjenester, inkl styrehonorar	3 227 004	3 567 500
Rentegodtgjørelse for lån	-214 091	0
<b>Sum</b>	<b>25 562 568</b>	<b>26 065 808</b>

Mellomværende Betanien sykehus AS	2021	2020
Kundefordringer	404 182	-
Kortsiktige fordringer	15 818 710	5 650 793
Langsiktig lån	-42 000 000	-
<b>Sum</b>	<b>-25 777 108</b>	<b>5 650 793</b>

18

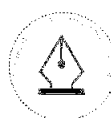

This file is sealed with a digital signature.  
The seal is a guarantee for the authenticity  
of the document.

Document ID:  
089218612D0142708E5FFD108A084AFF

### Note 9 – Fordring mot Helse Vest RHF og Bergen kommune

Det er inngått avtale mellom Helse Vest RHF og Stiftelsen Betanien Bergen om et betinget krav knyttet til overgang til regnskapsføring av feriepengeforpliktelser pr. 31.12.1992, variabel lønn for november og desember 2001, forpliktelser knyttet til overlegepermisjoner pr. 31.12.2001 og netto forpliktelser knyttet til pensjon og AFP pr. 31.12.2001. Kravet utgjør til sammen 9.171.058 kroner. Beløpet kommer til utbetaling dersom avtaleforholdet mellom Helse Vest RHF og Stiftelsen Betanien Bergen opphører. Kravet er ikke innarbeidet i balansen.

Det foreligger krav mot Bergen kommune vedrørende feriepengeforpliktelse pr. 31.12.1992 på til sammen 2.753.279 kroner. Fordringen skal innfris ved avslutning av avtaleforholdet med Bergen kommune. Kravet er ikke innarbeidet i balansen.

### Note 10 – Omorganisering av virksomhet

Stiftelsen overførte fra 01.01.2020 driften av sykehuset til det heleide datterselskapet Betanien sykehus AS. Virkelig verdi av den overførte virksomheten ble estimert til 10 millioner kroner. Som følge av bruk av korridorløsningen for pensjoner var balanseført verdi av nettoeiendeler i sykehusvirksomheten som ble overført, vesentlig høyere. Differanse mellom balanseført verdi av nettoeiendelene og virkelig verdi av aksjene ble kostnadsført under særlige poster i 2020.

### Note 11 – Egenkapital

<b>STIFTELSE</b>	<b>Grunnkapital</b>	<b>Annen egenkapital</b>	<b>Sum egenkapital</b>
Egenkapital 31.12.2020	1 000 000	177 017 001	178 017 001
Årets endring i egenkapital:			
Årets resultat		21 881 983	21 881 983
<b>Egenkapital 31.12.2021</b>	<b>1 000 000</b>	<b>198 898 984</b>	<b>199 898 984</b>

<b>KONSERN</b>	<b>Grunnkapital</b>	<b>Annen egenkapital</b>	<b>Sum egenkapital</b>
Egenkapital 31.12.2020	1 000 000	249 748 543	250 748 543
Årets endring i egenkapital:			
Årets resultat		23 149 080	23 149 080
<b>Egenkapital 31.12.2021</b>	<b>1 000 000</b>	<b>272 897 623</b>	<b>273 897 623</b>

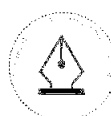

## Note 12 – Gjeld til kredittinstitusjoner

**Avdragsplan langsiktig gjeld:**

Forfall 2022	740 000
Forfall 2023	740 000
Forfall 2024	<u>6 339 000</u>
<b>Sum</b>	<b><u>7 819 000</u></b>

Løpetid på all langsiktig gjeld utløper i 2024. Ved innfrielse av lån i desember 2024 på 5.784.000 kroner, refinansieres lånet med samme beløp og avdragsprofil på 740.000 kroner pr år.

Rentebytteavtale inngått i september 2018 er verdsatt fram til 31.12.2027. Resthovedstol på 7.838.460 kroner har en fast rente på 2,25 % og en variabel rente på 0,55 %, tilsvarende en negativ markedsverdi pr. 31.12.2021 som er avsatt i regnskapet med 163.260 kroner. Verdsettelsen er gjort i samarbeid med Danske Bank A/S. Pr. 31.12.2020 ble negativ markedsverdi fastsatt til 539.894. Reduksjonen på 376.634 kroner er ført som redusert rentekostnad.

## Note 13 – Pantstillelser og garantier mv.

	2021	2020
<b>Bokført gjeld som er sikret ved pant o.l.</b>		
Gjeld til kredittinstitusjoner	<u>7 819 000</u>	<u>8 559 000</u>
<b>Sum</b>	<b><u>7 819 000</u></b>	<b><u>8 559 000</u></b>
<b>Bokført verdi av eiendeler stilt som sikkerhet for bokført gjeld:</b>		
Tomter, bygninger, fast eiendom	121 955 125	127 068 588
Driftstilbehør	19 653 962	15 854 225
Kundefordringer	<u>2 362 907</u>	<u>2 089 782</u>
<b>Sum</b>	<b><u>141 609 087</u></b>	<b><u>142 922 813</u></b>

## Note 14 – Hendelser etter balansedagen

Det er ikke forhold ved situasjonen som påvirker vurdering av regnskapsmessig resultat for 2021, og den finansielle stilling pr 31.12.2021.

Forutsetning for fortsatt drift er til stede gjennom den institusjonsdrift og det samfunnsoppdraget stiftelsen ivaretar innenfor helse, omsorg og andre formål slik det framgår av vedtektene for stiftelsen. Den finansielle stillingen til virksomheten ved inngangen til 2022 og de ressursene stiftelsen har i sin tjeneste, gir stiftelsen grunnlag for og målsetting om å yte gode og tilpassede tjenester til våre pasienter og brukere også i 2022.





Til styret i Stiftelsen Betanien Bergen

## Uavhengig revisors beretning

### Konklusjon

Vi har revidert Stiftelsen Betanien Bergens årsregnskap, som består av:

- selskapsregnskapet, som består av balanse per 31. desember 2021, resultatregnskap og kontantstrømoppstilling for regnskapsåret avsluttet per denne datoen og noter til årsregnskapet, herunder et sammendrag av viktige regnskapsprinsipper, og
- konsernregnskapet, som består av balanse per 31. desember 2021, resultatregnskap og kontantstrømoppstilling for regnskapsåret avsluttet per denne datoen og noter til årsregnskapet, herunder et sammendrag av viktige regnskapsprinsipper.

Etter vår mening

- oppfyller årsregnskapet gjeldende lovkrav,
- gir selskapsregnskapet et rettviseende bilde av selskapets finansielle stilling per 31. desember 2021 og av dets resultater og kontantstrømmer for regnskapsåret avsluttet per denne datoen i samsvar med regnskapslovens regler og god regnskapsskikk i Norge, og
- gir konsernregnskapet et rettviseende bilde av konsernets finansielle stilling per 31. desember 2021 og av dets resultater og kontantstrømmer for regnskapsåret avsluttet per denne datoen i samsvar med regnskapslovens regler og god regnskapsskikk i Norge.

### Grunnlag for konklusjonen

Vi har gjennomført revisjonen i samsvar med de internasjonale revisjonsstandardene International Standards on Auditing (ISA-ene). Våre oppgaver og plikter i henhold til disse standardene er beskrevet nedenfor under *Revisors oppgaver og plikter ved revisjonen av årsregnskapet*. Vi er uavhengige av selskapet og konsernet slik det kreves i lov, forskrift og International Code of Ethics for Professional Accountants (inkludert internasjonale uavhengighetsstandarder) utstedt av the International Ethics Standards Board for Accountants (IESBA-reglene), og vi har overholdt våre øvrige etiske forpliktelser i samsvar med disse kravene. Innhentet revisjonsbevis er etter vår vurdering tilstrekkelig og hensiktsmessig som grunnlag for vår konklusjon.

### Øvrig informasjon

Styret og daglig leder (ledelsen) er ansvarlige for informasjonen i årsberetningen. Øvrig informasjon omfatter informasjon i årsrapporten bortsett fra årsregnskapet og den tilhørende revisjonsberetningen. Vår konklusjon om årsregnskapet ovenfor dekker ikke informasjonen i årsberetningen.

I forbindelse med revisjonen av årsregnskapet er det vår oppgave å lese årsberetningen. Formålet er å vurdere hvorvidt det foreligger vesentlig inkonsistens mellom årsberetningen og årsregnskapet og den kunnskap vi har opparbeidet oss under revisjonen av årsregnskapet, eller hvorvidt informasjon i

---

PricewaterhouseCoopers AS, Sandviksbodene 2A, Postboks 3984 - Sandviken, NO-5835 Bergen  
T: 02316, org. no.: 987 009 713 MVA, www.pwc.no  
Statsautoriserte revisorer, medlemmer av Den norske Revisorforening og autorisert regnskapsførerselskap

Uavhengig revisors beretning - Stiftelsen Betanien Bergen



årsberetningen ellers fremstår som vesentlig feil. Vi har plikt til å rapportere dersom årsberetningen fremstår som vesentlig feil. Vi har ingenting å rapportere i så henseende.

Basert på kunnskapen vi har opparbeidet oss i revisjonen, mener vi at årsberetningen

- er konsistent med årsregnskapet og
- inneholder de opplysninger som skal gis i henhold til gjeldende lovkrav.

---

#### *Ledelsens ansvar for årsregnskapet*

Ledelsen er ansvarlig for å utarbeide årsregnskapet og for at det gir et rettviseende bilde i samsvar med regnskapslovens regler og god regnskapsskikk i Norge. Ledelsen er også ansvarlig for slik intern kontroll som den finner nødvendig for å kunne utarbeide et årsregnskap som ikke inneholder vesentlig feilinformasjon, verken som følge av misligheter eller utilsiktede feil.

Ved utarbeidelsen av årsregnskapet er ledelsen ansvarlig for å ta standpunkt til selskapets og konsernets evne til fortsatt drift og opplyse om forhold av betydning for fortsatt drift. Forutsetningen om fortsatt drift skal legges til grunn for årsregnskapet så lenge det ikke er sannsynlig at virksomheten vil bli avvirket.

---

#### *Revisors oppgaver og plikter ved revisjonen av årsregnskapet*

Vårt mål er å oppnå betryggende sikkerhet for at årsregnskapet som helhet ikke inneholder vesentlig feilinformasjon, verken som følge av misligheter eller utilsiktede feil, og å avgi en revisjonsberetning som inneholder vår konklusjon. Betryggende sikkerhet er en høy grad av sikkerhet, men ingen garanti for at en revisjon utført i samsvar med ISA-ene, alltid vil avdekke vesentlig feilinformasjon som eksisterer. Feilinformasjon kan oppstå som følge av misligheter eller utilsiktede feil. Feilinformasjon blir vurdert som vesentlig dersom den enkeltvis eller samlet med rimelighet kan forventes å påvirke økonomiske beslutninger som brukerne foretar basert på årsregnskapet.

For videre beskrivelse av revisors oppgaver og plikter vises det til:  
<https://revisorforeningen.no/revisjonsberetninger>

Bergen, 4. april 2022  
**PricewaterhouseCoopers AS**

Jan Roger Hånes  
Statsautorisert revisor  
(elektronisk signert)



 Securely signed with Brevio

Revisjonsberetning

**Signers:**

<b>Name</b>	<b>Method</b>	<b>Date</b>
Hånes, Jan Roger	BANKID_MOBILE	2022-04-04 14:06

**This document package contains:**

- Closing page (this page)
- The original document(s)
- The electronic signatures. These are not visible in the document, but are electronically integrated.



This file is sealed with a digital signature.  
The seal is a guarantee for the authenticity  
of the document.