



Årsregnskap for regnskapsåret 2011

Organisasjonsnr: 971 520 272
Navn/foretaksnavn: LHL HEDMARK
Forretningsadresse: Oppsetmyrvegen 92
2260 KIRKENÆR

Brønnøysundregistrene

07.09.2020

Brønnøysundregistrene

Postadresse: 8910 Brønnøysund

Telefoner: Opplysningstelefonen 75 00 75 00 Telefaks 75 00 75 05

E-post: firmapost@brreg.no Internett: www.brreg.no

Organisasjonsnummer: 974 760 673



Brønnøysundregistrene - Regnskapsregisteret

UNLØNNH NØNN



VEDLEGG TIL ÅRSREGNSKAP 2011



LHL HEDMARK Postboks 40 2341 LØTEN	Organisasjonsnr.	FLI
	971 520 272	FRIV

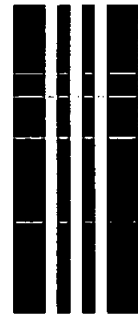

Registrerte opplysninger per 06.06.2012		Eventuelle endringer dette regnskapsåret	
Startdato	Avslutningsdato	Startdato	Avslutningsdato
01.01.2011	31.12.2011		
Konsernforhold Foreninger som følger regler for frivillig virksomhet, kan ikke være morselskap	Morselskap NEI	Endret konsernforhold <input type="checkbox"/> Morselskap <input type="checkbox"/> Ikke morselskap	

Kun for aksjeselskap som har meldt fravalg av revisjon

Selskapet har besluttet at årsregnskapet ikke skal revideres Ja

Årsregnskapet er utarbeidet av ekstern autorisert regnskapsfører Ja

Ekstern autorisert regnskapsfører har i løpet av regnskapsåret bistått ved den løpende regnskapsføringen eller utført andre tjenester for selskapet enn å utarbeide årsregnskapet Ja

Årsregnskapet er satt opp etter reglene for frivillig virksomhet Avkrysning er kun aktuelt for foreninger (FLI) som er registrert i Frivillighetsregisteret

Hvis enheten ikke følger norsk regnskapslov eller frivillighetsregisterloven, kryss av IFRS selskap IFRS konsern

Hvis enheten velger å avvike fra regnskapsloven § 6-1, kryss av Funksjon selskap Funksjon konsern

Følges regnskapsreglene for små foretak? Ja Nei

Jeg bekrefter at vedlagte årsregnskap er fastsatt av kompetent organ den Dato 24/3-12

Sted/dato, Underskrift av representant for enheten
Løten 15/6-2012 Per Westli

Bare til bruk for Regnskapsregisteret *BR*

G NYVE Admr Kregn Ja Nei Aktiv. regn

M Rets Ant.s

ov.b årsb res bal e.bal gj.bal rev i-rev k-res k-bal k-n k-rev i-k-rev n

k-regn kto d.k ik-fv konsf ifrs fr-rev funk u.off brev



BR-1001-11





LHL HEDMARK
Resultatregnskap for 2011

	note	2011	2010
Driftsinntekt	2	<u>556 873</u>	<u>878 014</u>
Sum driftsinntekter		556 873	878 014
Varekostnad		2 745	362 311
Lønnskostnad	3	90 742	94 742
Annen driftskostnad	4	<u>422 098</u>	<u>416 001</u>
Driftsresultat		41 288	4 961
Finansinntekt		7 404	6 464
Finanskostnad		<u>0</u>	<u>0</u>
Årsresultat		<u>48 692</u>	<u>11 425</u>

**LHL HEDMARK**

Balanse pr 31.12.

	2011	2010
EIENDELER		
Aksjer	10	10
Andel Røros Rehab.senter	25	25
Sum varige driftsmidler	35	35
Sum anleggsmidler	<u>35</u>	<u>35</u>
Tilgode kontingent	7 920	21 145
Andre fordringer	1 4 954	134 090
Sum fordringer	12 874	155 235
Bankinnskudd og kontanter	671 271	478 583
Sum omløpsmidler	<u>684 145</u>	<u>633 818</u>
SUM EIENDELER	<u>684 180</u>	<u>633 853</u>
EGENKAPITAL OG GJELD		
Egenkapital 1.1.	602 082	590 657
Årsresultat (opptjent egenkapital)	48 692	11 425
Sum egenkapital 31.12.	<u>650 774</u>	<u>602 082</u>
Leverandørgjeld	23 263	31 771
Annen kortsiktig gjeld	10 143	0
Sum kortsiktig gjeld	33 406	31 771
SUM EGENKAPITAL OG GJELD	<u>684 180</u>	<u>633 853</u>

Leder

Økonomisvarlig

Nestleder

Sekretær

Styremedlem

Styremedlem

Styremedlem

1. varamedlem



LHL HEDMARK

Spesifikasjon til regnskapet:

Note 1	2011	2010
Andre Fordringer		
Tilgode kontingent	7 920	21 145
Andre kortsiktige fordringer	<u>4 954</u>	<u>134 089</u>
	<u>12 874</u>	<u>155 234</u>
 Note 2		
Driftsinntekter		
VO-midler LHL/FS Sentralt	51 700	81 785
Midler fra Helse Øst	90 000	75 000
Medlemsblad	71 294	82 820
Tilskudd fra HF	83 000	0
MVA Kompensasjon	41 863	0
Inntekter dvd salg	12 241	12 000
Støtte info dvd	0	325 000
Kursstøtte	0	103 583
Div. inntekter	13 000	12 814
Grasrotandelen	10 896	13 095
Medlemskontingent	155 740	144 508
Kontingent lokallag	<u>27 140</u>	<u>27 410</u>
Sum inntekter	<u>556 873</u>	<u>878 014</u>
 Note 3		
Lønnskostnad:		
Lønn	50 000	62 000
Styreonorar	32 000	24 000
Arbeidsgiveravgift	<u>8 742</u>	<u>8 742</u>
	<u>90 742</u>	<u>94 742</u>



LHL HEDMARK

Spesifikasjon til regnskapet:

Note 4

Annen driftskostnad:	2011	2010
Leie lokaler	40 816	39 996
Annen leiekostnad	750	730
Inventar	1 999	0
Rekvisita	0	4 995
Revisjonshonorar	10 800	10 625
Honorar regnskap	42 989	36 148
Kontorrekvisita	11 618	13 342
Møte, kurs, oppdatering	0	19 544
Telefon	8 861	8 480
Porto	8 128	5 291
Reisekostnader	21 084	28 949
Kontingent	7 328	7 242
Medlemsbladsutgifter	13 040	4 390
Gave fradr.b.	40 297	22 567
forsikringspremie	5 824	5 348
Møteutgifter	0	3 426
Fylkesstyret	0	300
Generalforsamling	0	105
Div kurs	160 970	158 396
Årsmøte	46 402	43 990
Annes kostnad-fradr.b.	<u>1 192</u>	<u>2 135</u>
	<u>422 098</u>	<u>416 001</u>



Årsberetning for 2011

LHL Hedmark

1. Innledning.
2. Fylkestyrets sammensetning
3. Møtevirksomhet
 - Fylkesårsmøtet
 - Fylkestyremøter
 - Landsmøtet
 - Annen møtevirksomhet
4. Kontakt med lokallag
5. Studiearbeid
6. Ungdomsarbeid
7. Samfunnspolitisk arbeid
8. Samarbeidsavtale med Diabetesforbundet
9. Utfordringer
10. Jubileum i lokallagene
11. Hedmark LHL-nytt
12. Medlemsutviklingen
13. Takkl



1. Innledning.

Nok et år er gått.

Situasjonen i LHL ser lysere ute. Økonomien er rettet opp.

Medlemstallene stiger og alt ser ut til å gå den riktige veien. Tilliten er tilbake.

Det har vært et aktivt år i LHL Hedmark, og vi har greid å markere oss på en meget positiv måte. Flere av våre medlemmer har fått sentrale verv. Laget har en meget god økonomi.

Så kjære LHL venner - vennskap varmer våre hjerter.

2. Fylkestyrets sammensetning

Styret i LHL Hedmark har i denne perioden bestått av:

Fylkestyre:

Leder:	Per Westli	LHL Løten
Nestleder:	Eva Olsen Høisveen	LHL Ringsaker
Sekretær:	Else Magni Horten	LHL Tynset
Økonomiansvarlig:	Ivar Ulfsbøl	LHL Våler
Studieleder:	Dagfinn Ødegård	LHL Hamar
Ungdomskontakt:	Eli Oddveig Olsen	LHL Stor-Elvdal
Styremedlem:	Kari Oliv Ulvmoen	LHL Stor-Elvdal

1. Vararepresentant: Wenche Sønsterudbråten LHL Våler

2. Vararepresentant: Anders Gjersli LHL Ringsaker

Valgkomite:

Leder	Ragnhild Rønning	LHL Stor-Elvdal
	Sturla Kaspersen	LHL Stange
	Astrid Beate Holmseth	LHL Engerdal

1. Vararepresentant: Per Simensen LHL Hamar

2. Vararepresentant: Jan Erik Martinsen LHL Kongsvinger



Regnskapsfirma: Consis Mjøs AS, Hamar

Revisorer: BDO AS

LHLs Sentralstyre til landsmøtet i oktober 2011

6. varamedlem Karl Morten Skaar Nilsen LHL Tynset

7. varamedlem Odd Hass LHL Hamar

Per Buvik og Grete Jordheim var ansattes representanter i styret.

LHLs valgkomite til landsmøtet i oktober 2011

Leder: John Seem LHL Hamar

LHLs Sentralstyre etter landsmøtet i oktober 2011

Medlem Per Westli LHL Løten

3. varamedlem Grete Jordheim LHL Hamar

Per Buvik og Kristina W. Hilmarsen er ansattes representant

LHLs valgkomite etter landsmøtet i oktober 2011

Leder: John Seem LHL Hamar

Varamedlem Else Magni Horten LHL Tynset

Kontrollkomiteen etter landsmøtet i 2011

Medlem Odd Hass LHL Hamar

Organisasjons- og vedtektsutvalget til landsmøtet i 2011

Medlem Per Westli LHL Hedmark

Sentralstyreoppnevnte utvalg etter landsmøtet i 2011

Helsepolitisk utvalg

Per Westli Leder

Internasjonalt utvalg

Else Magni Horten Medlem med særlig ansvar for bistand



Utvalg for tiltak for yngre medlemmer

Christian Konttorp Medlem

LHLs Landsstyre

Medlem: Per Westli - personlig vara Ivar Ulfsbøl

Medlem: Else Magni Horten - personlig vara Eli O. Olsen

Ivar Ulfsbøl rykket opp som medlem etter landsmøtet i oktober 2011. Ny personlig varamedlem ble Rolf Otto Lie, LHL Åsnes

Regionstyret

Medlem: Per Westli - personlig vara Ivar Ulfsbøl

Medlem: Else Magni Horten - personlig vara Eli O. Olsen

Ivar Ulfsbøl rykket opp som medlem etter landsmøtet i oktober 2011. Ny personlig varamedlem ble Rolf Otto Lie, LHL Åsnes

Per Westli var leder i Regionstyret for region Øst frem til regionstyremøte i november.

FFO Hedmark

Økonomiansvarlig:

Odd Hass

LHL Hamar

Styremedlem

Per Westli

LHL Løten

Hedmark fylkes råd for likestilling for funksjonshemmede (2011)

Medlem Hans Tynnerstedt

FFO (LHL Stange)

Medlem Eva Olsen Høisveen

SAFO (NFU og
LHL Ringsaker)

Hedmark fylkes råd for likestilling for funksjonshemmede (2012)

Medlem Dagfinn Ødegård

FFO (LHL Hamar)

Varamedlem Hans Tynnerstedt

FFO (LHL Stange)

Varamedlem Eva Olsen Høisveen

SAFO (NFU og
LHL Ringsaker)



Brukerutvalget for NAV Hedmark

Medlem	Eva Olsen Høisveen	SAFO (NFU og LHL Ringsaker)
Medlem	Per Westli	FFO (LHL Hedmark)

Brukerutvalget Sykehuset Innlandet Granheim Lungesykehus		
Medlem	Eva Olsen Høisveen	LHL Hedmark

3. Møtevirksomhet

Fylkesårsmøtet

Den 26. mars 2011 ble fylkesårsmøtet i LHL Hedmark avviklet på Thon Hotell Charlottenberg. Det var 30 delegater fra 16 lag og 6 fra fylkesstyret til stede. Vi hadde også 3 gjester til stede på årsmøtet.

Fylkesstyremøter

Det er dette året avholdt 6 fylkesstyremøter og behandlet 75 saker. Styret har hatt et bra arbeidsår.

Landsmøtet

Vi LHL Hedmark er meget godt fornøyd med innsatsen vår. Hedmark var det fylket som hadde flest innlegg fra talerstolen under landsmøtet med 23 innlegg. Vi kan ikke si annet enn at vi greide å markere oss godt.

På landsmøtet ble det vedtatt en strategi for årene 2012 - 2014. Denne ble meget godt mottatt. Det er mange store mål som skal innfris for at LHL skal bli en helsepolitisk maktfaktor og en sterk organisasjonsbygger på disse årene. Men vi tror at alle snart vil merke en helt ny giv i den organisasjonen alle er så glad i. Det skal i hvertfall bli interessant å være med å bygge opp igjen organisasjonen etter alt det den har vært igjennom de siste årene.

Det ble også vedtatt et nytt interessepolitisk program for årene 2012 - 2014. Her er det mange viktige oppgaver som det også må



jobbes aktivt med lokalt. Samhandlingsreformen må vi overvåke med argusøyne samtidig som vi må være pådrivere for at vi skal få et mest helhetlig helsetilbud der vi bor.

I forbindelse med landsmøtet var det en vervekonkurranse på nye medlemmer. LHL Stor-Elvdal lå hele tiden i teten i 2 klasser, men på landsmøtet fikk de ingen premie. I ettertid har det vist seg at de skulle dele en premie og har derfor mottatt en premie på kr. 10.000,-

Annen møtevirksomhet.

Årsmøte i FFO Hedmark - Per Westli og Eva Olsen Høisveen deltok. Savaluka 2011 - et samarbeid mellom LHL Hedmark og Savalen Fjellhotell og Spa. Et 5 dagers ferieopphold med diverse aktiviteter. Leder holdt her et innlegg om LHL. Et meget vellykket samarbeid som vil fortsette høsten 2012.

Kari Oliv Ulvmoen og Dagfinn Ødegård har deltatt på ledersamling i FFO Hedmark.

Leder har deltatt i Sykehuset Innlandets konferanse "Samhandling på skinner".

4. Kontakt med lokallag

Vi føler at kontakten med lokallagene kunne vært bedre. Vi ønsker en nær og god kontakt.

Vi ønsker også at lokallagene blir flinkere til å ta kontakt med oss for å få besøk.

Eva Olsen Høisveen har deltatt på førjulsfest i LHL Våler.

Sonemøter - det har vært 1 møte i hver sone, unntatt sone Elverum. Under lagsamlinga i november ble det avholdt sonemøter.

Sonene er inndelt geografisk rundt de 4 sykehusene i fylket. På møtene taes det opp: høringer, saker til region- og landsstyremøter, ting vi kan samarbeide om og diverse info. En fra fylkesstyret deltar på sonemøtene.



5. Studiearbeid.

Følgende kurs ble innmeldt til FS:

- Lagsamling med årsmøte ble avviklet i mars på Thon Hotel Charlottenberg. Gjest fra sentralstyret var Brit Hoel.
- I april 2011 ble det holdt kurs for lungesyke med pårørende over 2 dager på Rica Olrud hotell. Forelesere fra Glittreklinikken.
- Lagsamling på Lille Gråberg i Elverum i mai:
Tema: - innspill til organisasjons- og vedtektsutvalget
 - LHL's samfunnspolitiske program
 - LHL's fremtidige verdier
 - Kandidater til LHL's senetralstyre
- Kurs i likemannsarbeid i sykehus ble arrangert i mai i Elverum med Karl Morten Skaar Nilsen som foreleser.
- Lagssamling i juni på Rica Olrud Hotel med tema samhandlingsreformen. Innledere fra Sykehuset Innlandet og Diabetesforbundet i Østfold. Gjest fra sentralstyret var Jostein Melheim.
- Kurs i landsmøte-forberedelser ble arrangert av LHL Hedmark med deltagelse fra Oslo, Akershus og Østfold over 2 dager på Rica Olrud Hotel. Gjester fra administrasjonen var Frode Jahren, Håkon Aas, og Merete Taksdal.
- Alle fylkesstudieledere for hele landet ble samlet på 4 dagers kurs i Spania. Her ble det knyttet mange nye kontakter over hele landet. Etter kurset kan det oppsummeres at det var et spesielt vellykket kurs der alle følte seg som en stor "LHL-familie".
- I oktober 2011, kurs ved Fering over 2 dager. Hjertesyke kvinner med pårørende. Kursholdere var fagpersoner ved Feiringklinikken.
- Lagsamling i november 2011 på Rica Olrud Hotel ble gjennomført som heldagskurs i "brukermedvirkning". - Sonemøteaktivitet har i løpet av det siste året, vært heller dårlig. Etter fylkeslagsmøte har det imidlertid blitt revitalisert i sone Hamar. De er godt i gang med sitt arbeid. En gruppe for studier/kurs, og en gruppe for reiser/turer.

Studieleder Dagfinn Ødegård



6. Ungdomsarbeid

Et nytt år er gått, og et positivt tiltak i ungdomsarbeidet er gjort. Jeg har hatt kontakt med en av lederne fra ungdomsleiren på Skeikampen i fjor, pr. tlf. Hun er meget positiv til videre samarbeid og ble veldig begeistret for Christians engasjement i denne sammenheng. Det er Marit Haugdal, som selv er voksen med medfødt hjertefeil. Så det blir videre samarbeid nå, mellom henne, Christian og meg for videre utstaking av løypa for ungdommer. Det er jo da fint at Christian har kommet med i dette utvalget.

I fjor var det duket for ungdomsleir på Skeikampen Høyfjellshotell i Gausdal, der drøyt 30 ungdommer var med. Christian var også med på denne leiren de siste dagene av den, der han holdt foredrag om hvordan det er å leve med medfødt hjertefeil. Hvordan det var å vokse opp med det og hvilke psykiske hindringer og erindringer han hadde gjort opp de snart 30-åra han har levd. Dette ble fulgt opp med spørsmål fra salen. Ungdommene fulgte godt med og på tilbakemeldinger fra lederne, var at de fikk noen tanker som de måtte ta en stille stund for seg selv. Christian ble meget godt mottatt og ble rearrangert til neste års samling. Nå har også Christian blitt valgt inn i et utvalg sentralt kalt "Utvalg for tiltak for yngre medlemmer", så nå blir samarbeidet enda tettere og veien fram til gode nye tiltak enda mer spennende.
Ungdomskontakt Eli O. Olsen

7. Samfunnspolitisk arbeid

Uttalelser fra Regionstyre:

- Ventelister

8. Samarbeidsavtale med Diabetesforbundet

På lagsamling i juni fikk vi presentert en samarbeidsavtale mellom LHL sentralt og Diabetesforbundet. Det ble da bestemt at LHL Hedmark skulle ta initiativ til et samarbeid med Diabetesforbundet i Hedmark hvor vi skulle forsøke å få til et samarbeid om

samhandlingsreformen og for å få alle organisasjonene i Hedmark til å ta tak i samhandlingsreformen.

En samarbeidsavtale ble inngått og sammen arrangerte vi samlinger for alle organisasjoner rundt omkring i Hedmark. Kommunene var også invitert men her var det liten respons. Dette samarbeidet førte også til at FFO fikk samhandlingsreformen og brukermedvirkning på programmet. Dette er et samarbeid som må fortsette.

9. utfordringer

LHL Hedmark står ovenfor disse utfordringene:

- Ventelister ved sykehusene
- Samhandlingsreformen
- Røykeslutt i kommunene
- Brukermedvirkning
- Rehabilitering

Ventelister ved sykehusene. Regionstyret følger opp ventelistene, men det er også viktig at det følges opp av fylkesstyret også.

Samhandlingsreformen. Lokallagene må være pådrivere i sin egen kommune. Like viktig er det at de er vaktbikkjer. Kommunene må nå betale for utskrivingsklare pasienter hvis de ikke kan tas imot når de får beskjed om at de er utskrivningsklare. Det er da viktig at lagene følger opp om pasientene får det tilbudet de har krav på.

Røykeslutt i kommunene. Lagene må følge opp røykeslutt-kampanjen i kommunen.

Brukermedvirkning. Det forventes et økende behov for brukermedvirkere. Lagene bør intensivere arbeidet for å få med flere som kan være brukermedvirkere og få disse skolert.

Rehabilitering. I forbindelse med samhandlingsreformen er det fare for at rehabiliteringstilbudet ved institusjonene bygges ned. Det er



viktig at lagene følger opp om medlemmene våre får det rehabiliteringstilbudet de har krav på.

På det lokale plan så må vi bli flinkere til å utnytte internett, og få alle lokallagene til å bruke e-posten aktivt. Alle lag har sin egen side på nettet. Her kan lagene få lagt inn sine aktiviteter i kalenderen. De kan også sende inn bilder og tekst som kan legges inn på lagenes sider.

Tidsfrister som blir satt må overholdes for å slippe unødig ekstraarbeid.

10. Jubileum i lokallagene

LHL Hamar hadde 60 års jubileum i 2011.
LHL Folldal hadde 20 års jubileum i 2011.
Vi gratulerer med jubileene.

11. Hedmark LHL-Nytt

Det er gitt ut 4 nummer av Hedmark LHL-Nytt i året som er gått. Vi har fått mye positive tilbakemeldinger, men vi trenger mer stoff til bladet. Her må lokallagene / sonene bli flinkere til å levere inn stoff. Vi vil også utnevne en redaksjonskomite.
Reforhandling av avtalen med trykkeriet av medlemsbladet pågår.
Det viser seg at den nye avtalen vil redusere våre inntekter med en tredjedel. Vi vil derfor se på muligheten for å finne en annen leverandør.



12. Medlemsutviklingen.

Denne oversikten over medlemsutviklingen i LHL Hedmark er betalende medlemmer og er hentet LHL's medlemslister. Tallene viser nå en positiv tendens. Totalt er det 37 flere medlemmer i Hedmark ved årsskiftet i år i forhold til i fjor. En flott innsats. LHL Åmot ble dessverre nedlagt i 2011. Medlemmene ble overført til LHL Elverum og LHL Stor-Elvdal. Medlemsverving er en prioritert oppgave også i 2012.

Lagets nr. og navn	Pr. 01.01.11	Pr. 02.01.12	+/-
1401 Hamar	330	354	+ 24
1402 Grue	138	129	- 9
1403 Åsnes	186	181	- 5
1404 Trysil	92	89	- 3
1405 Nord-Odal	80	79	- 1
1406 Kongsvinger	231	241	+ 10
1407 Våler	158	172	+ 14
1408 Elverum	211	249	+ 38
1409 Ringsaker	309	316	+ 7
1410 Sør-Odal	144	146	+ 2
1411 Eidskog	78	78	0
1412 Åmot	64	0	- 64
1413 Stor-Elvdal	111	126	+ 15
1414 Engerdal	22	22	0
1415 Tynset	117	109	- 8
1416 Rendalen	29	31	+ 2
1418 Folldal	71	79	+ 8
1419 Alvdal	88	90	+ 2
1420 Løten	79	79	0
1421 Stange	176	175	- 1
	2714	2751	+ 37



13. Takk!

Styret i LHL Hedmark vil få rette en hjertelig takk til alle tillitsvalgte og medlemmene i lokallagene som står på og gjør en formidabel innsats for laget sitt, og for alle andre i kommunen der de bor. Uten deres innsats hadde hverdagen vært tung for mange. Det er et meget viktig arbeid som blir gjort for at hjerte- og lungesyke og deres pårørende skal få "et bedre liv, et liv med mening".

Leder

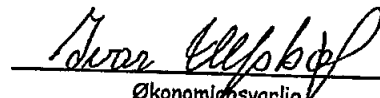

Økonomisvarlig

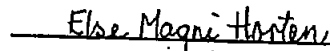

Nestleder

Sekretær

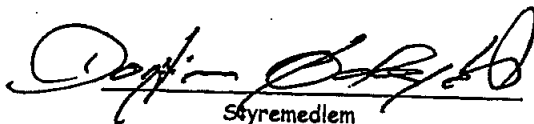
Styremedlem

Styremedlem

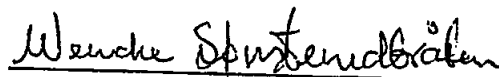
Styremedlem

1. varamedlem

Sak 4.

Regnskap 2011.



LHL

Hedmark

Årsmøte 24. mars 2012

Savalen

Spa- og Fjellhotel



Tlf: 95 76 70 00
Fax: 62 51 26 01
www.bdo.no

Mjøsokanten
Stangeveien 111
Postboks 460
2304 Hamar

Til LHL Hedmark

Revisors beretning 2011

Uttalelse om årsregnskapet

Vi har revidert årsregnskapet for LHL Hedmark, som viser et overskudd på kr 48 692. Årsregnskapet består av balanse per 31. desember 2011, resultatregnskap, for regnskapsåret avsluttet per denne datoen, og en beskrivelse av vesentlige anvendte regnskapsprinsipper og andre noteopplysninger.

Styrets ansvar for årsregnskapet

Styret er ansvarlig for å utarbeide årsregnskapet og for at det gir et rettviseende bilde i samsvar med regnskapslovens regler og god regnskapsskikk i Norge, og for slik intern kontroll som styret finner nødvendig for å muliggjøre utarbeidelsen av et årsregnskap som ikke inneholder vesentlig feilinformasjon, verken som følge av misligheter eller feil.

Revisors oppgaver og plikter

Vår oppgave er å gi uttrykk for en mening om dette årsregnskapet på bakgrunn av vår revisjon. Vi har gjennomført revisjonen i samsvar med lov, forskrift og god revisjonsskikk i Norge, herunder International Standards on Auditing. Revisjonsstandardene krever at vi etterlever etiske krav og planlegger og gjennomfører revisjonen for å oppnå betryggende sikkerhet for at årsregnskapet ikke inneholder vesentlig feilinformasjon.

En revisjon innebærer utførelse av handlinger for å innhente revisjonsbevis for beløpene og opplysningene i årsregnskapet. De valgte handlingene avhenger av revisors skjønn, herunder vurderingen av risikoene for at årsregnskapet inneholder vesentlig feilinformasjon, enten det skyldes misligheter eller feil. Ved en slik risikovurdering tar revisor hensyn til den interne kontrollen som er relevant for foreningens utarbeidelse av et årsregnskap som gir et rettviseende bilde. Formålet er å utforme revisjonshandlinger som er hensiktsmessige etter omstendighetene, men ikke for å gi uttrykk for en mening om effektiviteten av foreningens interne kontroll. En revisjon omfatter også en vurdering av om de anvendte regnskapsprinsippene er hensiktsmessige og om regnskapsestimaterne utarbeidet av ledelsen er rimelige, samt en vurdering av den samlede presentasjonen av årsregnskapet.

Etter vår oppfatning er innhentet revisjonsbevis tilstrekkelig og hensiktsmessig som grunnlag for vår konklusjon.

Konklusjon

Etter vår mening er årsregnskapet avgitt i samsvar med lov og forskrifter og gir et rettviseende bilde av den finansielle stillingen til LHL Hedmark per 31. desember 2011, og av resultater for regnskapsåret som ble avsluttet per denne datoen i samsvar med regnskapslovens regler og god regnskapsskikk i Norge.

Hamar, 14. mars 2012

BDO AS

Hans Bjørnstad
Statsautorisert revisor

BDO AS, et norsk aksjeselskap, er deltaker i BDO International Limited, et engelsk selskap med begrenset ansvar, og er en del av det internasjonale BDO-nettverket, som består av uavhengige selskaper i de enkelte land. BDO er varemærkenavnet for BDO-nettverket og for hvert enkelt BDO medlemsfirma. Foretaksregisteret: NO 993 606 630 MVA.