



ÅRSREGNSKAPET FOR REGNSKAPSÅRET 2020 - GENERELL INFORMASJON

Enheten

Organisasjonsnummer: 998 181 712
Organisasjonsform: Samvirkeforetak
Foretaksnavn: KJØLSDALEN MONTESSORISKULE SA
Forretningsadresse: Daltunvegen 19
6776 KJØLSDALEN

Regnskapsår

Årsregnskapets periode: 01.01.2020 - 31.12.2020

Konsern

Morselskap i konsern: Nei

Regnskapsregler

Regler for små foretak benyttet: Ja
Benyttet ved utarbeidelsen av årsregnskapet til selskapet: Regnskapslovens alminnelige regler

Årsregnskapet fastsatt av kompetent organ

Bekreftet av representant for selskapet: Thomas Poul Reines Hals
Dato for fastsettelse av årsregnskapet: 24.03.2021

Grunnlag for avgivelse

År 2020: Årsregnskapet er elektronisk innlevert
År 2019: Tall er hentet fra elektronisk innlevert årsregnskap fra 2020

Det er ikke krav til at årsregnskapet m.v. som sendes til Regnskapsregisteret er undertegnet. Kontrollen på at dette er utført ligger hos revisor/enhetens øverste organ. Sikkerheten ivaretas ved at innsender har rolle/rettighet for innsending av årsregnskapet via Altinn, og ved at det bekreftes at årsregnskapet er fastsatt av kompetent organ.

Brønnøysundregistrene, 04.08.2022



Resultatregnskap

Beløp i: NOK	Note	2020	2019
RESULTATREKNESKAP			
Inntekter			
Foreldrebetalingar	7	180 161	153 180
Andre driftsinntekter	5, 9	8 915 342	7 521 222
Sum inntekter		9 095 503	7 674 402
Kostnader			
Lønskostnad	1, 9, 10	5 739 966	5 579 676
Ordinære avskrivningar	6	48 975	51 540
Andre driftskostnader	1, 9, 10	1 923 757	1 506 482
Sum kostnader		7 712 697	7 137 698
Driftsresultat		1 382 805	536 704
Finansinntekter og finanskostnader			
Anna renteinntekt		2 619	4 642
Sum finansinntekter		2 619	4 642
Annan rentekostnad		35 943	40 793
Sum finanskostnader		35 943	40 793
Netto finans		-33 324	-36 151
Ordinært resultat før skattekostnad		1 349 482	500 552
Ordinært resultat etter skattekostnad		1 349 482	500 552
Årsresultat	3	1 349 482	500 552
Årsresultat etter minoritetsinteresser		1 349 482	500 552
Totalresultat		1 349 482	500 552
Overføringar og disponeringar			
Konsernbidrag		1 349 482	500 552



Resultatregnskap

Beløp i: NOK	Note	2020	2019
Sum overføringar og disponeringar		1 349 482	500 552



Balanse

Beløp i: NOK	Note	2020	2019
BALANSE - EIGEDELAR			
Anleggsmiddel			
Immaterielle egedelar			
Varige driftsmiddel			
Fast egedom		635 900	681 100
Driftslausøyre og inventar			3 775
Sum varige driftsmiddel	6, 8	635 900	684 875
Sum anleggsmiddel		635 900	684 875
Omløpsmiddel			
Varer			
Krav			
Kundefordringar	2	467 866	201 226
Andre kortsiktige fordringar	2	198 709	73 649
Sum krav		666 575	274 875
Bankinnskot, kontantar og liknande			
Bankinnskot og kontantar	4	2 534 209	1 480 973
Sum bankinnskot, kontantar og liknande		2 534 209	1 480 973
Sum omløpsmiddel		3 200 784	1 755 849
SUM EIGEDELAR		3 836 684	2 440 723
BALANSE - EIGENKAPITAL OG GJELD			
Eigenkapital			
Innskoten eigenkapital			
Andelskapital	3	133 500	133 000
Sum innskoten eigenkapital		133 500	133 000
Opptent eigenkapital			



Balanse

Beløp i: NOK	Note	2020	2019
Annen egenkapital		1 962 120	612 639
Sum opptent egenkapital		1 962 120	612 639
Sum egenkapital	3	2 095 620	745 639
Gjeld			
Langsiktig gjeld			
Anna langsiktig gjeld			
Gjeld til kredittinstitusjonar	8	591 835	727 126
Sum anna langsiktig gjeld		591 835	727 126
Sum langsiktig gjeld		591 835	727 126
Kortsiktig gjeld			
Leverandørgjeld		247 927	58 633
Skuldige offentlege avgifter		280 153	261 890
Anna kortsiktig gjeld		621 148	647 435
Sum kortsiktig gjeld		1 149 228	967 958
Sum gjeld		1 741 063	1 695 084
SUM EIGENKAPITAL OG GJELD		3 836 684	2 440 723



Brønnøysundregistrene

ÅRSREGNSKAP FOR REGNSKAPSÅRET 2020 - GENERELL INFORMASJON

Journalnummer: 2021 620224

Enheten

Organisasjonsnummer: 998 181 712
Organisasjonsform: Samvirkeforetak
Foretaksnavn: KJØLSDALEN MONTESSORISKULE SA
Forretningsadresse: Daltunvegen 19
6776 KJØLSDALEN

Regnskapsår

Årsregnskapets periode: 01.01.2020 - 31.12.2020

Konsern

Morselskap i konsern: Nei

Regnskapsregler

Regler for små foretak benyttet: Ja
Benyttet ved utarbeidelsen av
årsregnskapet til selskapet: Regnskapslovens alminnelige regler

Årsregnskapet fastsatt av kompetent organ

Bekreftet av representant for selskapet: Thomas Poul Reines Hals
Dato for fastsettelse av årsregnskapet: 24.03.2021

Grunnlag for avgivelse

År 2020: Årsregnskap er elektronisk innlevert.
År 2019: Tall er hentet fra elektronisk innlevert årsregnskap fra 2020.

Det er ikke krav til at årsregnskapet m.v. som sendes til Regnskapsregisteret er undertegnet. Kontrollen på at dette er utført ligger hos revisor/enhetens øverste organ. Sikkerheten ivaretas ved at innsender har rolle/rettighet for innsending av årsregnskapet via Altinn, og ved at det bekreftes at årsregnskapet er fastsatt av kompetent organ.

Brønnøysundregistrene, 17.08.2021



Organisasjonsnr: 998 181 712
KJØLSDALEN MONTESSORISKULE SA

RESULTATREGNSKAP

Beløp i: NOK	Note	2020	2019
RESULTATREKNESKAP			
Inntekter			
Foreldrebetalingar	7	180 161	153 180
Andre driftsinntekter	5, 9	8 915 342	7 521 222
Sum inntekter		9 095 503	7 674 402
Kostnader			
Lønskostnad	1, 9, 10	5 739 966	5 579 676
Ordinære avskrivningar	6	48 975	51 540
Andre driftskostnader	1, 9, 10	1 923 757	1 506 482
Sum kostnader		7 712 697	7 137 698
Driftsresultat		1 382 805	536 704
Finansinntekter og finanskostnader			
Anna renteinntekt		2 619	4 642
Sum finansinntekter		2 619	4 642
Annan rentekostnad		35 943	40 793
Sum finanskostnader		35 943	40 793
Netto finans		-33 324	-36 151
Ordinært resultat før skattekostnad		1 349 482	500 552
Ordinært resultat etter skattekostnad		1 349 482	500 552
Årsresultat	3	1 349 482	500 552
Årsresultat etter minoritetsinteresser		1 349 482	500 552
Totalresultat		1 349 482	500 552
Overføringer og disponeringar			
Konsernbidrag		1 349 482	500 552
Sum overføringer og disponeringar		1 349 482	500 552



Organisasjonsnr: 998 181 712
KJØLSDALEN MONTESSORISKULE SA

BALANSE

Beløp i: NOK	Note	2020	2019
BALANSE - EIGEDELAR			
Anleggsmiddel			
Immaterielle egedelar			
Varige driftsmiddel			
Fast eigedom		635 900	681 100
Driftslausøyre og inventar			3 775
Sum varige driftsmiddel	6, 8	635 900	684 875
Sum anleggsmiddel		635 900	684 875
Omløpsmiddel			
Varer			
Krav			
Kundefordringar	2	467 866	201 226
Andre kortsiktige fordringar	2	198 709	73 649
Sum krav		666 575	274 875
Bankinnskot, kontantar og liknande			
Bankinnskot og kontantar	4	2 534 209	1 480 973
Sum bankinnskot, kontantar og liknande		2 534 209	1 480 973
Sum omløpsmiddel		3 200 784	1 755 849
SUM EIGEDELAR		3 836 684	2 440 723
BALANSE - EIGENKAPITAL OG GJELD			
Eigenkapital			
Innskoten eigenkapital			
Andelskapital	3	133 500	133 000
Sum innskoten eigenkapital		133 500	133 000
Opptent eigenkapital			
Annen egenkapital		1 962 120	612 639
Sum opptent eigenkapital		1 962 120	612 639
Sum eigenkapital	3	2 095 620	745 639
Gjeld			
Langsiktig gjeld			
Anna langsiktig gjeld			
Gjeld til kredittinstitusjonar	8	591 835	727 126



Sum anna langsiktig gjeld	591 835	727 126
Sum langsiktig gjeld	591 835	727 126
Kortsiktig gjeld		
Leverandørgjeld	247 927	58 633
Skuldige offentlige avgifter	280 153	261 890
Anna kortsiktig gjeld	621 148	647 435
Sum kortsiktig gjeld	1 149 228	967 958
Sum gjeld	1 741 063	1 695 084
SUM EIGENKAPITAL OG GJELD	3 836 684	2 440 723



Organisasjonsnr: 998 181 712
KJØLSDALEN MONTESSORISKULE SA

NOTEOPPLYSNINGER - SELSKAP - alle poster oppgitt i hele tall

Note
1

Antall årsverk i regnskapsåret

Verksemda har hatt følgende tal på årsverk:
10.30



**ÅRSREKNESKAP
FOR 2020**

**KJØLSDALEN MONTESSORISKULE SA
6776 KJØLSDALEN**

INNHALD:

**Resultatrekneskap
Balanse
Notar
Årsmelding
Revisor si melding**



Resultatregneskap			
Kjølsdalen Montessoriskule SA			
	Note	2020	2019
Driftsinntekter og driftskostnader			
Foreldrebetalingar	7	180 161	153 180
Andre driftsinntekter	5, 9	8 915 342	7 521 222
Sum driftsinntekter		9 095 503	7 674 402
Lønskostnad	1, 9, 10	5 739 966	5 579 676
Ordinære avskrivningar	6	48 975	51 540
Andre driftskostnader	1, 9, 10	1 923 757	1 506 482
Sum driftskostnader		7 712 697	7 137 698
Driftsresultat		1 382 805	536 704
Finansinntekter og finanskostnader			
Andre renteinntekter		2 619	4 642
Andre rentekostnader		35 943	40 793
Netto finansresultat		-33 324	-36 151
Ordinært resultat		1 349 482	500 552
Årsresultat	3	1 349 482	500 552
Overføringar			
Overført til annen egenkapital		1 349 482	500 552
Sum overføringar		1 349 482	500 552



Balanse per 31.12			
Kjølsdalen Montessoriskule SA			
	Note	2020	2019
Eigedeler			
Fast egedom		635 900	681 100
Driftslausøyre og inventar		0	3 775
Sum varige driftsmiddel	6, 8	<u>635 900</u>	<u>684 875</u>
Sum anleggsmiddel		<u>635 900</u>	<u>684 875</u>
Omløpsmiddel			
Kundefordringar	2	467 866	201 226
Andre kortsiktige fordringar	2	198 709	73 649
Bankinnskot og kontantar	4	2 534 209	1 480 973
Sum omløpsmiddel		<u>3 200 784</u>	<u>1 755 849</u>
Sum eigedeler		<u>3 836 684</u>	<u>2 440 723</u>



Balanse per 31.12			
Kjølsdalen Montessoriskule SA			
	Note	2020	2019
Eigenkapital og gjeld			
Eigenkapital			
Innskoten eigenkapital			
Andelskapital	3	133 500	133 000
Sum innskoten eigenkapital		133 500	133 000
Opptent eigenkapital			
Annen egenkapital		1 962 120	612 639
Sum opptent eigenkapital		1 962 120	612 639
Sum eigenkapital	3	2 095 620	745 639
Gjeld			
Gjeld til kredittinstitusjonar	8	591 835	727 126
Sum langsiktig gjeld		591 835	727 126
Leverandørgjeld		247 927	58 633
Skuldige offentlege avgifter		280 153	261 890
Anna kortsiktig gjeld		621 148	647 435
Sum kortsiktig gjeld		1 149 228	967 958
Sum gjeld		1 741 063	1 695 084
Sum eigenkapital og gjeld		3 836 684	2 440 723

Kjølsdalen, 8.3.2021
Styret i Kjølsdalen Montessoriskule SA



KJØLSDALEN
MONTESSORISKULE
Deltidsveien 17, 6775 Kjølsdalen
Tlf: 32 49 52 86 49 52
Thomas Poul Reines Hals
www.kjolsdalenmontessori.no
Daglig leiar



Ove Martin Kjøllesdal
Styreleiar



Synnøve Helen Humborstad
Styremedlem



Jan Roger Storli
Styremedlem

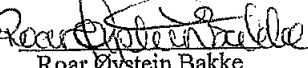

Roar Øystein Bakke
Styremedlem



Kine Krokstrand
Styremedlem

Side 2



Kjølsdalen Montessoriskule SA Notar til årsrekneskapen 2020

Rekneskapsprinsipp

Årsrekneskapen er satt opp i samsva med rekneskapslova av 1998. Rekneskapsprinsippa vert skildra under.

Hovudregel for vurdering og klassifisering av eigedelar og gjeld

Eigedelar meint for varig eige eller bruk vert klassifisert som anleggsmiddel. Andre eigedelar vert klassifisert som omløpsmiddel. Fordringar som skal tilbakebetalast innan eit år vert klassifisert som omløpsmiddel. Ved klassifisering av kortsiktig og langsiktig gjeld er tilsvarande vurdering lagt til grunn.

Anleggsmiddel vert vurderte til kostpris, men vert nedskrivne til verkelle verdi når verdifall ikkje er venta å vere forbigåande. Anleggsmidler med avgrensa økonomisk levetid vert avskrivne planmessig.

Omløpsmiddel vert vurdert til lavaste av kostpris og verkelig verdi. Kortsiktig gjeld balanseførast til nominelt motteke beløp på etableringstidspunktet. Kortsiktig gjeld vert ikkje oppskrivne til verkeleg verdi som følge av renteendring.

Skattar

Ein vurderer det slik at drifta ikkje er skattepliktig, då ein ikkje har som føremål å drive med økonomisk vinst. Det er vedtektsfesta at andelsteiknarane ikkje får avkastning av andelsinnskota.

Inntekter vert bokført når dei er opptente.

NOTE 1 - Lønskostnader og godtgjeringar.

	2020	2019
Løn og feriepengar	4 960 683	4 833 589
Andre godtgjeringar	49 155	60 119
Pensjon (tilfredstiller krava til OTP)	248 688	159 557
Arbeidsgiveravgift	481 440	526 411
Sum	5 739 966	5 579 676
Tal på årsverk	10,3	9,5

Ytingar til leiande personar	Dagleg leiar	Styret
Løn og anna godtgjering	618 679	0

Revisor

Det er kostnadsført kr 18.900 i honorar for revisjon og kr 19.700 i honorar for attestasjonar og andre tenester frå revisor.

NOTE 2 - Fordringar

Fordringar er bokført til pålydande. Ingen fordringar forfell til betaling meir enn eitt år etter balansedagen.



Kjølsdalen Montessoriskule SA Notar til årsrekneskapen 2020

NOTE 3 - Eigenkapital

	Andels- kapital	Annen egenkapital	Sum EK
Eigenkapital 31.12.19	133 000	612 639	745 639
Årets endring i egenkapital:			
Teikning av andelar	500		500
Årets resultat		1 349 482	1 349 482
Eigenkapital 31.12.20	133 500	1 962 120	2 095 620

14,8% av inntektsgrunnlaget er disponert i 2020, dette utgjør kr 1.349.482.

Føresetnaden om fortsatt drift er til stades, årsrekneskapen for 2020 er sett opp på dette grunnlaget.

NOTE 4 - Bundne midlar

Av bankinnskot er kr 219.182 på konto som kun kan nyttast til betaling av forskotstrekk.

NOTE 5 - Spesifisering av offentlige finansieringskjelder

Bidragsyter	Foremål	2020	2019
Utdanningsdirektoratet	Statstilskot	7 531 595	6 116 517
Utdanningsdirektoratet	Kapitaltilskot	75 056	65 857
Utdanningsdirektoratet	Vikartilskot	204 000	318 922
Utdanningsdirektoratet	DTS	10 899	0
Utdanningsdirektoratet	Arbeid ny læreplan	2 551	0
Utdanningsdirektoratet	Komp. merutgifter knytt til covid-19	55 129	0
Utdanningsdirektoratet	Tiltak retta mot sårbare barn og unge	9 117	0
Stad kommune	Tilskot til spesialundervisning	367 488	386 584
Eid kommune	Lokale DKS-midlar	3 200	2 802
Kinn Kommune	Tilskot til spesialundervisning	11 916	59 553
Sum offentlege tilskot		8 270 952	6 950 235

NOTE 6 - Anleggsmiddel

	Skulebygg	Inventar og lausøyre	Totalt:
Kostpris IB	913 810	451 699	1 365 509
Tilgang	0	0	0
Avgang	0	0	0
Kostpris UB	913 810	451 699	1 365 509
Akkumulert avskrivning	277 910	451 700	729 610
Bokført verdi 31.12.19	635 900	-0	635 900
Avskrivningar i året	45 200	3 775	48 975
Avskrivningstid	10-25 år	3 - 5 år	
Lineære avskrivningar			



Kjølisdalen Montessoriskule SA Notar til årsrekneskapen 2020

NOTE 7 - Skulepengesatser

Vår og haust 2020 betalte føresette kr 390 pr barn i skulepengar pr. mnd, 25% rabatt for søsken 2 og 50% for søsken 3 og fleire.

NOTE 8 - Gjeld og pantesikring

Av selskapet si gjeld er kr 591.835 sikra med pant i fast eigedom.
Bokført verdi 31.12.20 på pantsatte eigedeler er kr 635.900.

Ingen andel av selskapet si gjeld som forfell til betaling seinare enn fem år etter balansedagen.

Note 9 - Avdeling 73, barnehage

Husleie blir fakturert frå skulen til barnehagen i samsvar med husleigeavtalen.

Lønn, feriepengar, arbeidsgiveravgift for vaktmesterteneste, økonomi o.l, blir fakturert etter medgått tid utan påslag.

Felleskostnader som gjeld heile bygget er fordelt 80% skule og 20% barnehage, dette er ei skjønsmessig vurdering etter bruk. Elles blir andre kostnader fordelt etter skjønn i forhold til bruk.

Alle kostnadar blir fakturert utan påslag.

Note 10 - Handel med nærstående

Navn	Vare/tjeneste	Brutto	Netto
Rønnaug Berge Leite	Mat	2 700	2 348
Johnny Eivebakke	Leie av server blade	1 500	1 200
Eid Elektro AS	Reperasjon og vedlikehold elektrisk	78 342	62 673
Nordfjord Masking og Mekk AS	IT-arbeid	22 040	17 632
Samweli International	Honorar undervisning	5 625	5 625
Roccoson Jankhun	Servering på arrangement/møte/kurs	4 240	4 240
Sum		114 447	93 718



KJØLSDALEN
MONTESSORISKULE

ÅRSMELDING 2020

ÅRSMELDING FOR KJØLSDALEN MONTESSORISKULE 2020



INNHALD:

Styret si melding

Resultatrekneskap 2020

Balanse pr. 31. desember 2020

Noter til rekneskapen

Revisor si melding



KJØLSDALEN MONTESSORISKULE

ÅRSMELDING 2020

FØRETAKE

I vedtektene til Kjølssdalen Montessoriskule står det under §3 Verksemd og formål:

«Føretaket skal drive friskule i samsvar med friskulelova. Skulen skal drivast etter montessoripedagogikk og skal vere grunnskule frå 1. til 10. trinn.»

Føretaket er altså ikkje økonomisk motivert, men har til hovudmål å yte den tenesta ein barne- og ungdomsskule i nærmiljøet er.

Ein barne- og ungdomsskule i nærmiljøet vil også vere ein stor bidragsytar til fellesskapen og kulturen i krinsen.

Kjølssdalen Montessoriskule drivast frå Kjølssdalen Montessoriskule, Dalfunvegen 19, 6776 Kjølssdalen, i Eid kommune, eigeedom 1443 – 111/20, med omkringliggande eigeedom 1443 – 111/25.

SIKON

Kjølssdalen Montessoriskule skal vere eit tydeleg pedagogisk alternativ i Stad kommune. Med kosmisk læring, fred, harmoni, empati, verdigheit og menneskerettar som fundament for heile drifta. Slik skal barna og dei vaksne arbeide med respekt for kvarandre og miljøet rundt seg.

FØRESETNADENE

Føresefnadene for fortsett drift er til stades, og årsrekneskapen for 2020 er sett opp på dette grunnlaget.

ANDELSEIGARAR

Pr. 31.12.2020 var det 268 andelar i samvirkeføretaket. Desse var fordelt på totalt 107 telknarar.

ARBEIDSMILJØET OG DET NÆRE MILJØ

Styret i KMS ser på arbeidsmiljøet som svært godt. Det totale sjukefråværet i 2020 var 39,9 dagar. Dette utgjer 1,6% av det moglege antal dagsverk. Fordelt mellom korttids og langtids sjukefråvær ser biletet slik ut:

Langtidssjukefråvær: 17,4 dagar – 0,70% av totalt antal dagsverk.

Korttidssjukefråvær: 22,5 dagar – 0,91% av totalt antal dagsverk.

Det er rapportert om 1 skader/ulykker på arbeidsplassen blant barna i 2020. Ingen blant dei vaksne. Skada på barn var ein muskulær skade i handledd påført eleven i aktivitet i ballbingen i utetida i juni 2020.. Skaden vart innrapportert til forsikringselskap og NAV.

Kjølssdalen Montessoriskule har ei medviten haldning til miljøet rundt seg. Alt avfall vert kjeldesortert og levert gjennom offentleg renovasjonsordning. Barn og tilsette ved skulen og i barnehagen har felles ansvar for å sortere avfall på ein sikker måte inne i bygget, samt frakte dette til sorteringsplass ute (plast, papir, våtorganisk, restavfall og glas/metall), medan spesialavfall (batteri, lyspærer, stoffrør, elektriske artiklar, metall o.a.) blir teken hand av vaksen og levert ved næraste gjenbruksstasjon ved høve.



KJØLSSDALEN MONTESSORISKULE

ÅRSMELDING 2020

LIKESTILLING

KMS sitt styre pr. 31.12.2020 var sett saman av 3 menn og 2 kvinner. Skulen hadde 15 tilsette og 1 IKT-medarbeidar i faste fakturerte oppdrag. Av desse var 12 kvinner og 4 menn. KMS føl likestillingslova og arbeidar for å fremje likestilling ved val av tillitsvalde og ved nytilsetjingar. Det er ikkje verksett særskilte likestillingsiltak ved skulen.

STYRETT

Styret har hatt følgjande samansetning i 2020:

Ove Kjølssdal (leiar) – medlem sidan 2012

Synnøve Humborstad – medlem sidan 2012

Jan Roger Storli – medlem sidan 2014

Roar Øystein Bakke – medlem sidan 2015

Kine Krokstrand – medlem sidan 2016

HANDSAMINGSAKER

Styret har hatt 4 styremøter i 2020. Protokollen syner 65 handsama saker. Av saker styret har hatt fil handsaming nemnast her:

- Søknad om utviding av elevtal ved skulen
- Evaluering av elev- og foreldreundersøking for 2019
- Årsrekneskap for 2019
- Elevinntak 2020/2021
- Skulerute 2020/2021
- Budsjett for 2021
- Tilbod om vidareutdanning til dei tilsette ved skulen
- Inntakskriteria for hovudopptak skuleåret 2021/22
- Lokale lønsforhandlingar for dagleg leiar
- Psykososialt miljø for elevar
- Psykososialt miljø for tilsette
- Koronatiltak ved skulen
- Endring av pensjonsavtale for dei tilsette
- Lønspolitisk plan for KMS
- FEIDE-tilgang for elevar og tilsette
- Trafikktryggingstiltak rundt skulen og ved riksvegen
- Ny montessorilæreplan



KJØLSDALEN MONTESSORISKULE

ÅRSMELDING 2020

SAMVIRKEFØRETAKET KJØLSDALEN MONTESSORISKULE SA

Årsmøtet i KMS er det øvste organet i føretaket. Styret vert vald av årsmøtet og er sett til å halde kontroll med drifta i Kjølssdalen Montessoriskule. Dagleg leiar er tilsett av styret i KMS og har ansvaret for den daglege drifta av føretaket, herunder oppgåver som personalbehandling og budsjettansvar.

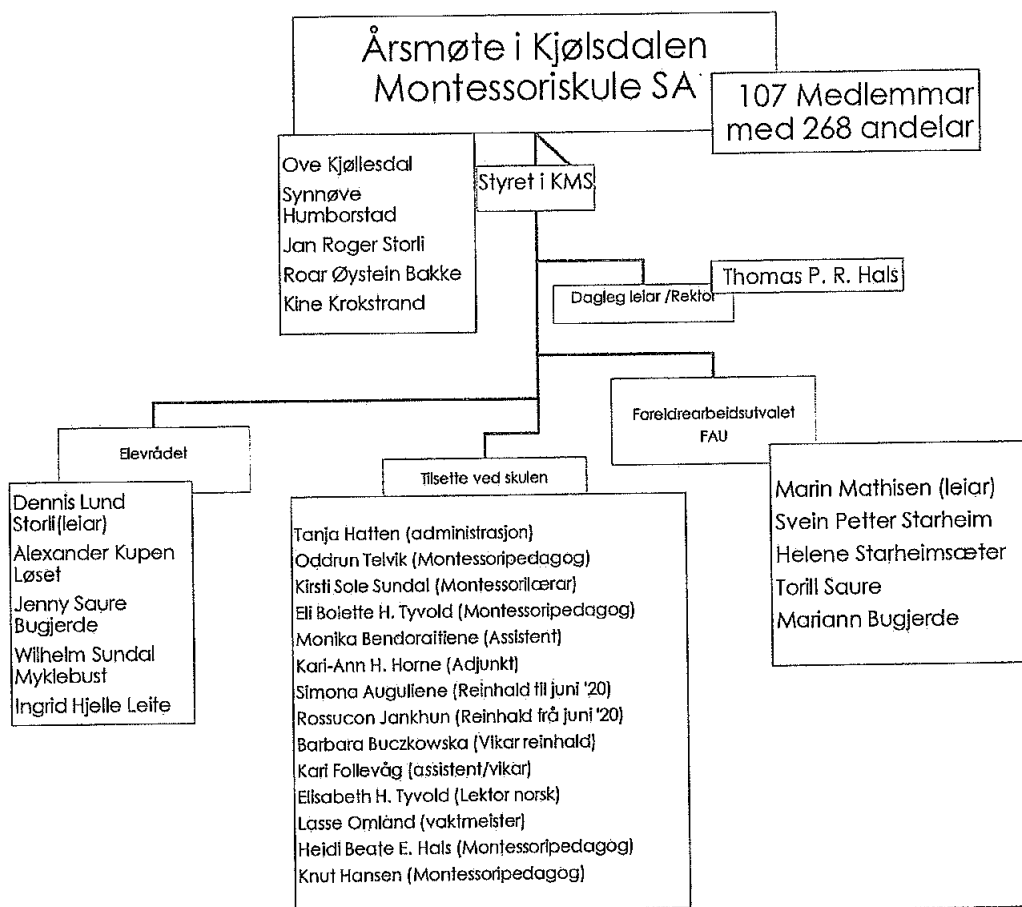

UTDELINGSPERIODEN: 30.12.2020

Rektor Thomas Hals	-	100%, (medgått arbeid for bhg vert fakturert bhg)
Administrasjonsmedarbeidar Tanja Hatten barnehagen	-	50%, halve stillinga vert frikjøpt og fakturert
Reinhald Rossucon Jankhun	-	om lag 50%
Reinhald Barbara Buczkowska (vikar)	-	Tilkalling ved behov
Montessoripedagog Eli B. H. Tyvold	-	70%, kontaktlærar 5. - 8. trinn



KJØLSDALEN MONTESSORISKULE

ÅRSMELDING 2020

Montessoripedagog Oddrun Telvik	-	100%, kontaktlærer 3. - 4. trinn
Montessorilærer Kirsti Sole Sundal	-	100%, tilleggslærer i Små- og Storskulen
Assistent Monika Bendoraitiene	-	100%, vaksen i Små- og Storskulen. IT-assistanse
Adjunkt Kari-Ann Horne Håugland	-	80%, videreutdanning til Montessoripedagog.
Frikjøpt 1 dag i veka + studieveker ved Universitetet i Sørøst Norge, fysisk og digitalt.		
Ettermiddagsvakt mandagar Kari Follevåg	-	om lag 13%
Vaktmeister Lasse Omland	-	100%, (medgått arbeid for bhg vert fakturert bhg)
Faglærer Elisabeth H. Tyvold	-	80%, Stor- og Ungdomsskolen
Montessoripedagog Heidi B. E. Hals	-	100%, kontaktlærer 1. - 2. trinn
Montessoripedagog Knut Hansen	-	80%, Stor- og Ungdomsskolen. Friluftsliv.

ÅRSRESULTAT OG DISPONERING AV OVERSKOTT

KMS sitt totale årsresultat for 2020 vart på 1 349 482,-. Styret foreslår at heile årsresultatet vert overført til annan eigenkapital.

RAPPORT FRA KONTROLLGRUPPA

Periodisk kontroll etter sjekklista gjennomført av kontrollgruppe skal etter kontrollgruppa sitt mandat gjerst med rapport til styret innan 28.02. gjeldande år. Kontrollgruppa har ikkje hatt møter i 2020.

VERKSEMIDA I KJØLSDALEN MONTESSORISKULE SA

2020 har vore Kjølssdalen Montessoriskule sitt sjuande heile driftsår med tilsette og elevar.

Pr. 01.01.2020 hadde skulen 44 elevar, der ein fekk ordinært statsilskot for alle elevane på bakgrunn av teljedato 01.10.2019. Desse var fordelt med 1 elev på ungdomstrinn (8.-10.), 21 elevar i Storskulen (4.-7. trinn) og 22 elevar i Småskulen (1.-3. trinn). Siste 9 dagar av skuleåret 2019/20 var det 45 elevar ved skulen, og den sist ankomne eleven fekk skulen refusjon frå heimkommune som gjesteelev.

Skuleåret 2020/2021 starta ein opp med 47 elevar. 17 i Småskulen (1.-2. trinn), 13 i Storskulen 1 (3.-4. trinn), 8 i Storskulen 2 (5.-6. trinn) og 9 i Ungdomsskulen (7.-8. trinn). I september kom det ein elev til på 8. trinn, så på teljedato 1. oktober 2020 var det 48 elevar ved skulen. 2. desember starta det to nye elevar til ved skulen, etter tilflytting til den gamle skulekrinsen Kjølssdalen.

Så ved utgangen av kalenderåret 2020 var det blitt totalt 50 elevar ved skulen, der 48 av desse genererte tilskot frå Udir.

Småskulen (1. - 2 trinn):	17 elevar	10 jenter	7 gutar
Storskulen 1+2 (3. - 6. trinn):	22 elevar	13 jenter	9 gutar
Ungdomsskulen (7 - 8. trinn):	11 elevar	5 jenter	6 gutar
TOTALT ELEV TAL:	50 elevar	28 jenter	22 gutar



KJØLSDALEN MONTESSORISKULE

ÅRSMELDING 2020

Dei 50 elevane pr. 31.12.2020 er fordelte slik geografisk frå vest mot aust:

Bryggja:	4 elevar	Reksnes/Lund:	2 elevar
Lefdal:	2 elevar	Høyenes/	
Midthjell:	1 elev	Stårheim:	1 elev
Haus:	3 elevar	Haugen:	1 elev
Ervik:	8 elevar	<u>Nordfiordeid:</u>	<u>4 elevar</u>
Kjølssdalen nedre:	19 elevar	<u>Totalt:</u>	<u>50 elevar</u>
Kjølssdalen øvre:	5 elevar		

I 2020 har ein hatt følgjande faste utval i drift ved skulen: styre, FAU og elevråd. Dagleg leiar, styret og FAU må vere påpasselege med at mandatet til eit eventuelt samarbeidsutval og eit skulemiljøutval vert teken i vare gjennom arbeidet i FAU, elevråd og styret.

Tilsett adjunt i Stor- og Ungdomsskulen starta opp vidareutdanning i Montessoripedagogikk ved Universitetet i Sørøst Noreg i januar 2020. Det er eit stort løft for skulen å få på plass nye, ferdig utdanna montessoripedagogar. Skulen mottok vikarmidlar for denne studenten hausten 2020. Studiet har vore annleis enn normalt grunna koronasituasjonen, men den tilsette skal etter planen vere ferdig uteksaminert montessoripedagog desember 2021.

Skuleskyssordninga har stort sett fungert godt i 2020. Firda Billag var leverandør av skyss på dei fleste ruter. Eid Taxi var leverandør av skyss på 6 av dei kommunale vedtaka pr. 31.12.2020, og 4 av dei fylkeskommunale. Haust 2020 hadde totalt 27 elevar rett på skyss. 16 etter fylkeskommunale vedtak, 11 etter dei kommunale retningslinene.

Vedtak om spesialundervisning har vore delegert frå kommunen til rektor i 2020. Utgiftene til desse tiltaka har vorte dekt inn av Stad kommune. Avtalen er tilfredsstillande for skulen.

Det har i 2020 vore heildagsskule ved Kjølssdalen Montessoriskule. Ope frå 07.30 16.30. Etter at skulane opna opp igjen etter koronastenginga våren 2020 var opningstidene noko reduserte. Tilbake-meldingane på ordninga er positiv frå både personalet og dei føresette. Det har vore ope for born på alle trinn i tida før og etter kjernetida.

Koronasituasjonen i verda gjorde at skulen (på linje med resten av skule-Norge) måtte stengje dørene på skulebygget frå 12. mars. Etter kvart vart det jfr. dei nasjonale retningslinene opna for skulegang på bygget for barn med særskilte behov og der føresette hadde samfunnskritiske oppgåver. 27. april fekk 1.-4. trinn starte opp igjen med skulegang på skulen. 11. mai kunne 5.-10. trinn òg kome tilbake på skulen, og resten av skuleåret har vi klart å haide skulen open.

KJØLSDALEN MONTESSORISKULE ØNSKER Å TAKKE

I samband med feiringa av rund dag hadde skulen takka ja etter førespurnad frå Ove Kjølssdal til å organisere hjelp under feiringa i Kjølssdalen Samfunnshus i april 2020. Som det meste anna vart denne feiringa avlyst, men likevel mottok skulen kr. 10 000,- frå jubilanten som gåve, som skulen er bedt skal nyttast til det beste for borna. Vi er veldig takksame for denne gáva, men òg generelt for all den positiviteten som vi møter i samarbeid og møte med lokalmiljøet.



KJØLSDALEN
MONTESSORISKULE

ÅRSMELDING 2020

SLUTTORD

Dei sentrale oppgåvene for KMS i 2020 var å utvikle det pedagogiske tilbodet vidare innan dei montessoriske prinsippa. Samarbeidet med Kjølssdalen Montessoribarnhage fekk litt dårlegare høve etter at koronatiltaka gjorde samarbeid på tvers av barnegruppene i einingane umogleg. Men reint strategisk er tankane og retninga for framtida fast, og i skulen ser vi meir og meir positive resultat av å ha ein montessoribarnhage i same bygg som vi tek imot nye elevar frå.

Å leggje til rette for at dei tilsette som er i eit utdanningsløp skal fullføre innan normert tid har vore viktig. Ein må være i forkant av dei strenge krava som ligg føre når det gjeld kompetanse i montessoriskular.

Dei tilsette har gjort eit særst godt arbeid for KMS i 2020. Og vi ønskjer å trekke fram ekstra i år den innsatsen som kontaktlærarane under heimeskulen etter 12. mars la ned med å trygge både barn og føresette i den situasjonen ein var komen opp i.

Styret ønskjer å takke dei tilsette for innsatsen i driftsåret 2020.

Kjølssdalen 08.03.2021

Ove Kjølssdal – styreleiar

Synnøve Humborstad – styremedlem

Jan Roger Støuli - styremedlem

Roar Øystein Bakke – styremedlem

Kine Krokstrand – styremedlem



KJØLSDALEN
MONTESSORISKULE

Dalturnsveg 19, 8776 Kjølssdalen
Tlf: 57 86 49 52
post@kjølssdalenmontessori.no
www.kjølssdalenmontessori.no

Thomas Håls – dagleg leiar



hovden & vatne statsautoriserte revisorar as

Medlemmer i Den norske Revisorforening
Autorisert rekneskapsførarselskap
Org.nr. 987 832 916 MVA
E-post: firmapost@h-v.no
www.h-v.no

Til generalforsamlinga i
Kjølisdalen Montessoriskule SA

Melding frå uavhengig revisor

Uttale om revisjonen av årsrekneskapen

Side 1 av 3

Konklusjon

Vi har revidert **Kjølisdalen Montessoriskule SA** sin årsrekneskap som viser eit **overskot på kr 1.349.482**. Årsrekneskapen er samansett av balanse per 31. desember 2020 og resultatrekneskap for rekneskapsåret avslutta per denne datoen og notar til årsrekneskapen, medrekna eit samandrag av viktige rekneskapsprinsipp.

Etter vår meining er årsrekneskapen som følgjer med, gitt i samsvar med lov og forskrifter og gir eit rettvisande bilete av selskapet si finansielle stilling per 31. desember 2020, og av resultatet for rekneskapsåret som vart avslutta per denne datoen, i samsvar med rekneskapslova sine reglar og god rekneskapskikk i Noreg.

Grunnlag for konklusjonen

Vi har gjennomført revisjonen i samsvar med lov, forskrift og god revisjonsskikk i Noreg, medrekna dei internasjonale revisjonsstandardane International Standards on Auditing (ISA-ane). Våre oppgåver og plikter etter desse standardane er skildra under overskrifta *Revisors oppgåver og plikter ved revisjon av årsrekneskapen*. Vi er uavhengige av selskapet slik det er krav om i lov og forskrift, og har oppfylt dei andre etiske pliktene våre i samsvar med desse krava. Etter vår oppfatning er innhenta revisjonsbevis tilstrekkelege og formålstenlege som grunnlag for konklusjonen vår.

Styret og dagleg leiar sitt ansvar for årsrekneskapen

Styret og dagleg leiar (leiinga) er ansvarlege for å utarbeide årsrekneskapen i samsvar med lov og forskrifter, medrekna at han gir eit rettvisande bilede i samsvar med rekneskapslova sine reglar og god rekneskapskikk i Noreg. Leiinga er også ansvarleg for slik intern kontroll som ho finn naudsynt for å kunne utarbeide ein årsrekneskap som ikkje inneheld vesentleg feilinformasjon, verken som følgje av misleg framferd eller feil som ikkje er utført med vilje.

Ørsta	Nordfjordeid	Stryn
Ivar Aasengt. 10, Postb. 203, 6151 Ørsta Tlf.: 70 04 59 00	Øyane 11, Postb. 315, 6772 Nordfjordeid Tlf.: 57 88 64 16	Tonningsg. 42, 6783 Stryn Tlf.: 48 44 07 30



Ved utarbeidinga av årsrekneskapen må leiinga ta standpunkt til selskapet si evne til å halde fram med drifta og opplyse om tilhøve av betydning for dette. Føresetnaden om at drifta kan halde fram, skal leggjast til grunn for årsrekneskapen så lenge det ikkje er sannsynleg at verksemda vil bli avvikla.

Ytterlegare informasjon

Leiinga er òg ansvarleg for ytterlegare informasjon. Ytterlegare informasjon består av årsmeldinga, men inkluderer ikkje årsrekneskapen og revisjonsmeldinga. Våre fråsegner om revisjonen av årsrekneskapen og om andre lovmessige krav dekkjer ikkje slik ytterlegare informasjon, og vi attesterer ikkje denne informasjonen.

I samband med revisjonen av årsrekneskapen er det oppgåva vår å lese den ytterlegare informasjonen for å vurdere om det er vesentleg inkonsistens mellom han og rekneskapen eller kunnskap vi har opparbeidd under revisjonen, eller om han tilsynelatande inneheld vesentleg feilinformasjon. Dersom vi hadde konkludert med at slik informasjon inneheld vesentleg feilinformasjon, ville vi rapportert om det. Vi har ikkje noko å rapportere i så måte.

Revisor sine oppgåver og plikter ved revisjonen av årsrekneskapen

Vårt mål er å oppnå forsvarleg sikkerheit for at årsrekneskapen totalt sett ikkje inneheld vesentleg feilinformasjon, verken som følgje av feil eller misgjerdar, og å gi ei revisjonsmelding som gir uttrykk for meininga vår. Forsvarleg sikkerheit er ein høg grad av sikkerheit, men ingen garanti for at ein revisjon utført i samsvar med lov, forskrift og god revisjonsskikk i Noreg, og ISA-ane, alltid vil avdekke vesentleg feilinformasjon som eksisterer. Feilinformasjon kan oppstå som følgje av misgjerdar eller feil som ikkje er utført med vilje. Feilinformasjon blir vurdert som vesentleg dersom han, åleine eller samla, innanfor rimeleg grenser kan forventast å påverke økonomiske avgjerder som brukarane tek basert på årsrekneskapen.

Som del av ein revisjon i samsvar med lov, forskrift og god revisjonsskikk i Noreg, og ISA-ane, utøver vi profesjonelt skjøn og viser profesjonell skepsis gjennom heile revisjonen. I tillegg:

- identifiserer og anslår vi risikoane for vesentleg feilinformasjon i årsrekneskapen, enten det skuldast misgjerdar eller feil som ikkje er utført med vilje. Vi utvikler og gjennomfører revisjonshandlingar for å handtere slike risikoar, og henter inn revisjonsbevis som er tilstrekkelege og formålstenlege som grunnlag for konklusjonen vår. Risikoen for at vesentleg feilinformasjon som følgje av misgjerdar ikkje blir avdekkta, er høgare enn for feilinformasjon som skuldast feil som ikkje er utført med vilje, sidan misgjerdar kan innebere samarbeid, forfalsking, medvitne utelatingar, feil presentasjonar, eller brot på interne kontrollrutinar.
- opparbeidar vi oss ei forståing av intern kontroll som er relevant for revisjonen, for å utforme revisjonshandlingar som er formålstenlege etter tilhøva, men ikkje for å gi uttrykk for ei meining om effektiviteten av selskapet sin interne kontroll.
- vurderer vi om rekneskapsprinsippa som er brukte er formålstenlege, og vurderer om rekneskapsestimata og tilhøyrande noteopplysningar som er utarbeidd av leiinga, er rimelege.
- konkluderer vi, basert på innhenta revisjonsbevis, på om leiinga sin bruk av føresetnaden om vidare drift i årsrekneskapen er formålstenleg og om det er vesentleg uvisse knytt til hendingar eller tilhøve som kan skape tvil av betydning om selskapet si evne til å halde fram med drifta. Dersom vi konkluderer med at det eksisterer



hovden & vatne
statsautoriserte revisorar as

vesentleg uvisse, må vi i revisjonsmeldinga gjere merksam på tilleggsopplysningane i årsrekneskapen, eller, dersom slike tilleggsopplysningar ikkje er tilstrekkelege, at vi modifierer konklusjonen vår om årsrekneskapen og årsmeldinga. Konklusjonane våre er baserte på revisjonsbevis innhenta inntil datoen for revisjonsmeldinga. Etterfølgjande hendingar eller tilhøve kan likevel føre til at selskapet ikkje held fram med drifta.

- vurderer vi den totale presentasjonen, strukturen og innhaldet i årsrekneskapen, og tilleggsopplysningane, og om årsrekneskapen representerer dei underliggjande transaksjonane og hendingane på ein måte som gir eit rettvisebilde.

Vi kommuniserer med styret/dagleg leiar mellom anna om det planlagde omfanget av revisjonen og når revisjonsarbeidet skal utførast. Vi utvekslar også informasjon om tilhøve av betydning som vi har avdekkja i løpet av revisjonen, samt om eventuelle svake punkt av betydning i den interne kontrollen.

Uttale om andre lovmessige krav

Konklusjon om registrering og dokumentasjon

Basert på revisjonen vår av årsrekneskapen slik den er skildra over, og kontrollhandlingar vi har funne naudsynte etter internasjonal standard for attestasjonsoppdrag (ISAE) 3000 «Attestasjonsoppdrag som ikkje er revisjon eller forenkla revisorkontroll av historisk finansiell informasjon», meiner vi at leinga har oppfylt plikta si til å sørge for ordentleg og oversiktleg registrering og dokumentasjon av selskapet sine rekneskapsopplysningar i samsvar med lov og god bokføringsskikk i Noreg.

Nordfjordeid, 19.03.2021

Hovden & Vatne statsautoriserte revisorar AS

Dag Hovland
statsautorisert revisor