



ÅRSREGNSKAPET FOR REGNSKAPSÅRET 2014 - GENERELL INFORMASJON

Enheten

Organisasjonsnummer: 914 765 544
Organisasjonsform: Eierseksjonssameie
Foretaksnavn: KIRSEBÆRHAGEN EIERSEKSJONSSAMEIE
Forretningsadresse: c/o OBOS
Strandveien 43
7067 TRONDHEIM

Regnskapsår

Årsregnskapets periode: 01.01.2014 - 31.12.2014

Konsern

Morselskap i konsern: Nei

Regnskapsregler

Regler for små foretak benyttet: Ja
Benyttet ved utarbeidelsen av årsregnskapet til selskapet: Regnskapslovens alminnelige regler

Årsregnskapet fastsatt av kompetent organ

Bekreftet av representant for selskapet: Heidi Holen
Dato for fastsettelse av årsregnskapet: 13.04.2015

Grunnlag for avgivelse

År 2014: Årsregnskapet er elektronisk innlevert
År 2013: Tall er hentet fra elektronisk innlevert årsregnskap fra 2014

Det er ikke krav til at årsregnskapet m.v. som sendes til Regnskapsregisteret er undertegnet. Kontrollen på at dette er utført ligger hos revisor/enhetens øverste organ. Sikkerheten ivaretas ved at innsender har rolle/rettighet for innsending av årsregnskapet via Altinn, og ved at det bekreftes at årsregnskapet er fastsatt av kompetent organ.

Brønnøysundregistrene, 23.09.2019



Resultatregnskap

Beløp i: NOK	Note	2014	2013
RESULTATREGNSKAP			
Inntekter			
Annen driftsinntekt		229 250	
Sum inntekter		229 250	0
Kostnader			
Annen driftskostnad	****	63 412	
Sum kostnader		63 412	0
Driftsresultat		165 838	0
Finansinntekter og finanskostnader			
Annen renteinntekt		33	
Sum finansinntekter		33	0
Sum finanskostnader		0	0
Netto finans		33	0
Ordinært resultat før skattekostnad		165 871	0
Ordinært resultat etter skattekostnad		165 871	0
Årsresultat		165 871	0
Totalresultat		165 871	0
Overføringer og disponeringer			
Overføringer til/fra annen egenkapital		165 871	
Sum overføringer og disponeringer		165 871	



Balanse

Beløp i: NOK	Note	2014	2013
BALANSE - EIENDELER			
Anleggsmidler			
Immaterielle eiendeler			
Sum immaterielle eiendeler		0	0
Varige driftsmidler			
Sum varige driftsmidler		0	0
Finansielle anleggsmidler			
Sum finansielle anleggsmidler		0	0
Sum anleggsmidler		0	0
Omløpsmidler			
Varer			
Sum varer		0	0
Fordringer			
Andre fordringer	,	240 374	
Sum fordringer		240 374	0
Investeringer			
Sum investeringer		0	0
Bankinnskudd, kontanter og lignende			
Bankinnskudd, kontanter og lignende		54 804	
Sum bankinnskudd, kontanter og lignende		54 804	
Sum omløpsmidler		295 178	0
SUM EIENDELER		295 178	0

BALANSE - EGENKAPITAL OG GJELD

Egenkapital



Balanse

Beløp i: NOK	Note	2014	2013
Innskutt egenkapital			
Annen innskutt egenkapital		0	0
Sum innskutt egenkapital		0	0
Opptjent egenkapital			
Annen egenkapital		165 871	
Sum opptjent egenkapital		165 871	
Sum egenkapital		165 871	0
Gjeld			
Langsiktig gjeld			
Sum avsetninger for forpliktelser		0	0
Annen langsiktig gjeld			
Sum annen langsiktig gjeld		0	0
Sum langsiktig gjeld		0	0
Kortsiktig gjeld			
Leverandørgjeld		36 654	
Annen kortsiktig gjeld		92 653	
Sum kortsiktig gjeld		129 307	0
Sum gjeld		129 307	0
SUM EGENKAPITAL OG GJELD		295 178	0



Til seksjonseierne i Kirsebærhagen Eierseksj.

Velkommen til sameiermøte.

Innkallingen inneholder sameiets årsberetning og regnskap for 2014. Styret håper du leser gjennom heftet og viser din interesse for sameiet ved å møte opp på sameiermøtet. Dette er en god anledning til å delta i diskusjonen og velge det styret som skal forvalte Kirsebærhagen Eierseksj. det kommende året.

Hvem kan delta på sameiermøtet?

Alle sameiere har rett til å delta i sameiermøte med forslags-, tale-, og stemmerett. For boligseksjoner har også sameierens ektefelle, samboer eller et annet medlem av sameierens husstand rett til å være tilstede og til å uttale seg. Det kan avgis kun en stemme pr. seksjon. Sameieren har rett til å møte ved fullmektig.

Registreringsblanketten leveres i utfylt stand ved inngangen.



Innkalling til sameiermøte

Ordinært sameiermøte i Kirsebærhagen Eierseksj. avholdes mandag 13. april 2015 kl. 17:00 i OBOS sine lokaler, Beddingen 10 (Solsiden kjøpesenter), 3. etg.

Til behandling foreligger:

1. KONSTITUERING

- A) Valg av møteleder
- B) Godkjenning av de stemmeberettigede
- C) Valg av referent og minst en seksjonseier som protokollvitne
- D) Godkjenning av møteinnkallingen

2. ÅRSBERETNING FOR 2014

3. ÅRSREGNSKAP FOR 2014

Styret foreslår overføring av årets resultat til egenkapital

4. GODTGJØRELSE TIL STYRET

5. INNKOMNE FORSLAG

Ingen innkomne forslag.

6. VALG AV TILLITSVALGTE

- A) Valg av styreleder for 2 år
- B) Valg av 2 styremedlemmer for 2 år
- C) Valg av 1 varamedlem for 1 år

Oslo 23.03.2015
Styret i Kirsebærhagen Eierseksj.
Styret



ÅRSBERETNING FOR 2014

Tillitsvalgte

Siden forrige ordinære sameiermøte har sameiets tillitsvalgte vært:

Styret

Leder	Erik Danielsen	Kildals Vei 5
Styremedlem	Torkild Fosslund Lenes	Gjerlovs Veg 19
Styremedlem	Kari-Anne Sæteren Pedersen	Krokliveien 2
Varamedlem	Håvard Bakken	Hamborgveien 6 B
Varamedlem	Anette Lona	Solbakken Allé 9 B

Styrets medlemmer består i dag av 2 menn og 1 kvinne. Sameiet sørger for at det ikke forekommer forskjellsbehandling på grunn av kjønn ved valg og ansettelser.

Generelle opplysninger om Kirsebærhagen Eierseksj.

Sameiet består av 4 seksjoner.

Kirsebærhagen Eierseksj. er registrert i Foretaksregisteret i Brønnøysund med organisasjonsnummer 914765544, og ligger i Trondheim kommune med følgende adresse:

Harald Hårfagres Gt 1 A,b
Harald Hårfagres Gt 3 A,b,c
Håkon Magnussons Gt 6,8,10

Gårds- og bruksnummer :
236 230

Med eierseksjon forstås sameieandel i bebygd eiendom med tilknyttet enerett til bruk av bolig eller annen bruksenhet i eiendommen.

Sameiet driver ikke med forsknings- og utviklingsaktiviteter.

Sameiet følger arbeidsmiljølovens bestemmelser og tilstreber et godt arbeidsmiljø. Styret er ikke kjent med at det ytre miljø forurenses i vesentlig grad.

Kirsebærhagen Eierseksj. har ingen ansatte.

Forretningsførsel og revisjon

Forretningsførselen er utført av OBOS i henhold til kontrakt. Autorisert regnskapsfører (oppdragsansvarlig) er Egil Havre, regnskapssjef i OBOS.

Sameiets revisor er PricewaterhouseCoopers AS.



KOMMENTARER TIL ÅRSREGNSKAPET FOR 2014

Styret mener at årsregnskapet gir et rettviseende bilde av sameiets eiendeler og gjeld, finansielle stilling og resultat. Informasjon om sameiets forventede økonomiske utvikling er omtalt i årsberetningens punkt om budsjett for 2015.

Forutsetningen om fortsatt drift er til stede, og årsregnskapet for 2014 er satt opp under denne forutsetning.

Inntekter

Driftsinntekter i 2014 var til sammen kr 229 250.

Kostnader

Driftskostnadene i 2014 var til sammen kr 63 412.

Dette er kr 58 088,- lavere enn budsjettet og skyldes i hovedsak at sameiet ikke har vært i full drift hele perioden.

Resultat

Årets resultat på kr 165 871,- fremkommer i resultatregnskapet og foreslås overført til egenkapital.

Kommentarer til sameiets arbeidskapital pr. 31.12.2014.

Arbeidskapital er tilgjengelige midler og er en vesentlig størrelse knyttet til sameiets økonomi. Arbeidskapitalen fremkommer i balansen ved å trekke kortsiktig gjeld fra omløpsmidler. Arbeidskapitalen pr. 31.12.2014 er kr 165 871,-.

Neste års budsjett er nærmere omtalt under avsnittet "Kommentarer til budsjett for 2015".

For øvrig vises det til de enkelte tallene i resultatregnskapet, balansen og notene. Styret er ikke kjent med hendelser etter 31.12.2014 som påvirker regnskapet i vesentlig grad.



KOMMENTARER TIL BUDSJETT FOR 2015

Til orientering for sameiermøtet legger styret fram budsjettet for 2015. Tallene er vist som egen kolonne til høyre i resultatoppstillingen.

Energikostnader

Energikostnadene har historisk sett vært variable og vanskelige å anslå. I tråd med estimater fra aktuelle leverandører har styret budsjettert med samme energikostnader som for 2014.

Lån

Kirsebærhagen Eierseksj. har ingen lån.

Innskuddsrente i OBOS-banken (pr. 1.1.2015)

Driftskonto	0,35 %
Sparekonto	2,40 %

I budsjettet har styret tatt hensyn til ovennevnte, samt øvrige prisendringer knyttet til produkter og tjenester sameiet anskaffer. Dette danner grunnlaget for foreløpig fastsettelse av felleskostnader for 2015.

Budsjettet er basert på uendrede felleskostnader for året 2015.

For øvrig vises til de enkelte tallene i budsjettet.

Oslo 23.03.2015
Styret i Kirsebærhagen Eierseksj.

Erik Danielsen /s/

Torkild Fosslund Lenes /s/

Kari-Anne Sæteren Pedersen /s/



Til sameiermøtet i Kirsebærhagen Eierseksjonssameie

Revisors beretning

Uttalelse om årsregnskapet

Vi har revidert årsregnskapet for Kirsebærhagen Eierseksjonssameie, som viser et overskudd på kr 165 871. Årsregnskapet består av balanse per 31. desember 2014, resultatregnskap for regnskapsåret avsluttet per denne datoen, og en beskrivelse av vesentlige anvendte regnskapsprinsipper og andre noteopplysninger.

Styrets ansvar for årsregnskapet

Styret er ansvarlig for å utarbeide årsregnskapet og for at det gir et rettviseende bilde i samsvar med regnskapslovens regler og god regnskapsskikk i Norge, og for slik intern kontroll som styret finner nødvendig for å muliggjøre utarbeidelsen av et årsregnskap som ikke inneholder vesentlig feilinformasjon, verken som følge av misligheter eller feil.

Revisors oppgaver og plikter

Vår oppgave er å gi uttrykk for en mening om dette årsregnskapet på bakgrunn av vår revisjon. Vi har gjennomført revisjonen i samsvar med lov, forskrift og god revisjonsskikk i Norge, herunder International Standards on Auditing. Revisjonsstandardene krever at vi etterlever etiske krav og planlegger og gjennomfører revisjonen for å oppnå betryggende sikkerhet for at årsregnskapet ikke inneholder vesentlig feilinformasjon.

En revisjon innebærer utførelse av handlinger for å innhente revisjonsbevis for beløpene og opplysningene i årsregnskapet. De valgte handlingene avhenger av revisors skjønn, herunder vurderingen av risikoene for at årsregnskapet inneholder vesentlig feilinformasjon, enten det skyldes misligheter eller feil. Ved en slik risikovurdering tar revisor hensyn til den interne kontrollen som er relevant for sameiets utarbeidelse av et årsregnskap som gir et rettviseende bilde. Formålet er å utforme revisjonshandlinger som er hensiktsmessige etter omstendighetene, men ikke for å gi uttrykk for en mening om effektiviteten av sameiets interne kontroll. En revisjon omfatter også en vurdering av om de anvendte regnskapsprinsippene er hensiktsmessige og om regnskapsestimaterne utarbeidet av ledelsen er rimelige, samt en vurdering av den samlede presentasjonen av årsregnskapet.

Etter vår oppfatning er innhentet revisjonsbevis tilstrekkelig og hensiktsmessig som grunnlag for vår konklusjon.

Konklusjon

Etter vår mening er årsregnskapet avgitt i samsvar med lov og forskrifter og gir et rettviseende bilde av den finansielle stillingen til Kirsebærhagen Eierseksjonssameie per 31. desember 2014, og av resultater for regnskapsåret som ble avsluttet per denne datoen i samsvar med regnskapslovens regler og god regnskapsskikk i Norge.

PricewaterhouseCoopers AS, Postboks 748 Sentrum, NO-0106 Oslo
T: 02316, org. no.: 987 009 713 MVA, www.pwc.no
Statsautoriserte revisorer, medlemmer av Den norske Revisorforening og autorisert regnskapsførerselskap



Revisors beretning - 2014 - Kirsebærhagen Eierseksjonssameie, side 2

Andre forhold

Budsjettallene som fremkommer i årsregnskapet er ikke revidert.

Uttalelse om øvrige forhold

Konklusjon om årsberetningen

Basert på vår revisjon av årsregnskapet som beskrevet ovenfor, mener vi at opplysningene i årsberetningen om årsregnskapet, forutsetningen om fortsatt drift og forslaget til anvendelse av overskuddet er konsistente med årsregnskapet og er i samsvar med lov og forskrifter.

Konklusjon om registrering og dokumentasjon

Basert på vår revisjon av årsregnskapet som beskrevet ovenfor, og kontrollhandlinger vi har funnet nødvendig i henhold til internasjonal standard for attestasjonsoppdrag ISAE 3000 "Attestasjonsoppdrag som ikke er revisjon eller forenklet revisorkontroll av historisk finansiell informasjon", mener vi at ledelsen har oppfylt sin plikt til å sørge for ordentlig og oversiktlig registrering og dokumentasjon av sameiets regnskapsopplysninger i samsvar med lov og god bokføringsskikk i Norge.

Oslo, 24. mars 2015
PricewaterhouseCoopers AS

Cato Grønnern
Statsautorisert revisor



695 - KIRSEBÆRHAGEN EIERSEKSJ.

**RESULTATREGNSKAP
FRA STIFTELSESDATO 14.11.2014-31.12.2014**

	Note	Regnskap 2014	Budsjett 2014	Budsjett 2015
DRIFTSINNTEKTER:				
Innkrevde felleskostnader	2	229 250	229 250	305 000
SUM DRIFTSINNTEKTER		229 250	229 250	305 000
DRIFTSKOSTNADER:				
Personalkostnader		0	-1 500	-1 500
Styrehonorar		0	-10 000	-10 000
Revisjonshonorar	3	-5 000	-5 000	-5 000
Forretningsførerhonorar		-3 198	-10 000	-50 000
Drift og vedlikehold	4	-4 450	-20 000	-60 000
Forsikringer		-50 268	-60 000	-145 000
Andre driftskostnader	5	-496	-15 000	-27 000
SUM DRIFTSKOSTNADER		-63 412	-121 500	-298 500
DRIFTSRESULTAT		165 838	107 750	6 500
FINANSINNTEKTER/-KOSTNADER:				
Finansinntekter	6	33	0	0
RES. FINANSINNT./-KOSTNADER		33	0	0
ÅRSRESULTAT		165 871	107 750	6 500
Overføringer:				
Til opptjent egenkapital		165 871		



695 - KIRSEBÆRHAGEN EIERSEKSJ.

BALANSE

	Note	2014
EIENDELER		
OMLØPSMIDLER		
Restanser på felleskostnader		145 870
Kortsiktige fordringer	7	94 504
Driftskonto i OBOS-banken		54 804
SUM OMLØPSMIDLER		295 178
SUM EIENDELER		295 178
EGENKAPITAL OG GJELD		
EGENKAPITAL		
Opptjent egenkapital		
Andel egenkapital bolig		166 405
Andel egenkapital næring		-534
SUM EGENKAPITAL		165 871
GJELD		
KORTSIKTIG GJELD		
Leverandørgjeld		36 654
Energi som avregnes	8	34 118
Annen kortsiktig gjeld	9	58 534
SUM KORTSIKTIG GJELD		129 307
SUM EGENKAPITAL OG GJELD		295 178
Pantstillelse		
Garantiansvar		

OSLO, 23.03.2015,
STYRET FOR KIRSEBÆRHAGEN EIERSEKSJ.

ERIK DANIELSEN /s/ TORILD FOSSLAND LENES /s/ KARI-ANNE SÆTEREN /s/

**NOTE: 1****REGNSKAPSPRINSIPPER**

Årsregnskapet er satt opp i samsvar med regnskapslovens bestemmelser og god regnskapsskikk for små foretak.

INNETEKTER

Felleskostnadene inntektsføres månedlig og årlig.

HOVEDREGEL FOR KLASSIFISERING OG VURDERING AV EIENDELER OG GJELD

Omløpsmidler og kortsiktig gjeld omfatter poster som forfaller til betaling innen ett år. Øvrige poster er klassifisert som anleggsmidler/langsiktig gjeld. Omløpsmidler vurderes til anskaffelseskost. Kortsiktig gjeld balanseføres til nominelt beløp på etableringstidspunktet. Anleggsmidler vurderes til anskaffelseskost, men nedskrives til virkelig verdi dersom verdifallet ikke forventes å være forbigående. Langsiktig gjeld balanseføres til nominelt beløp på etableringstidspunktet.

Andre varige driftsmidler balanseføres og avskrives lineært over driftsmidlenes økonomiske levetid.

FORDRINGER

Kundefordringer og andre fordringer er oppført i balansen til pålydende etter fradrag for avsetning til forventet tap. Avsetning til tap gjøres på grunnlag av individuelle vurderinger av de enkelte fordringene.

ANTALL ANSATTE

Det har verken vært ansatte eller lønnsutbetalinger i selskapet gjennom året. Selskapet er derav ikke pliktig til å ha tjenestepensjonsordning etter lov om obligatorisk tjenestepensjon. Det har heller ikke vært utbetalt styrehonorar.

NOTE: 2**INNKREVDE FELLESKOSTNADER**

Felleskostnader eierkostnad - Næring	916
Felleskostnader - Bolig	46 000
Felleskostnader - Næring	2 334
SUM	49 250
Felleskostnader ekstra	180 000
SUM INNKREVDE FELLESKOSTNADER	229 250

NOTE: 3**REVISJONSHONORAR**

Revisjonshonoraret er i sin helhet knyttet til revisjon og beløper seg til kr 5 000

NOTE: 4**DRIFT OG VEDLIKEHOLD**

Drift/vedlikehold brannsikring	-4 450
SUM DRIFT OG VEDLIKEHOLD	-4 450

**NOTE: 5****ANDRE DRIFTSKOSTNADER**

Bank- og kortgebyr	-496
SUM ANDRE DRIFTSKOSTNADER	-496

NOTE: 6**FINANSINNEKTER**

Renter av driftskonto i OBOS-banken	33
SUM FINANSINNEKTER	33

NOTE: 7**KORTSIKTIGE FORDRINGER**

Andre forskuddsbetalte kostnader (blir kostnadsført i 2015)	94 504
SUM KORTSIKTIGE FORDRINGER	94 504

NOTE: 8**ENERGI SOM AVREGNES**

Fjernvarme	119 359
Innkrevd a konto bolig	-151 977
Innkrevd a konto næring	-1 500
SUM ENERGI SOM AVREGNES	-34 118

NOTE: 9**ANNEN KORTSIKTIG GJELD**

Påløpte kostnader	-58 534
SUM ANNEN KORTSIKTIG GJELD	-58 534



FORSLAG TIL KANDIDATER:

A. Som styreleder for 2 år foreslås:

Marianne Rolfsen Harald Hårfagres Gate 3 C

B. Som styremedlemmer for 2 år foreslås:

Jonas Feragen Harald Hårfagres Gate 1 A

Ståle Bergmann Harald Hårfagres Gate 10

C. Som varamedlemmer for 1 år foreslås:

1. Roar Skauge Harald Hårfagres Gate 3 A



Orientering om sameiets drift

Forsikring

Sameiets eiendommer er forsikret i OBOS Skadeforsikring AS med polisenummer 13239. Forsikringen dekker bygningene og fellesareal. Forsikringen dekker også veggfast utstyr, bygningsmessige tilleggsinnretninger og forbedringer i den enkelte bolig. Oppstår det skade i leiligheten, skal seksjonseier sørge for å begrense skadeomfanget mest mulig og prøve å kartlegge årsaken til skaden. Skaden meldes til forsikringsavdelingen i OBOS på telefon 02333, eller e-post forsikring@obos.no. Forsikringsavdelingen melder skaden til forsikringsselskapet, bestiller om ønskelig håndverker for reparasjon og sørger for at kostnader knyttet til skaden blir refundert eller betalt av forsikringsselskapet.

Selv om sameiets forsikring brukes, kan seksjonseier belastes hele eller deler av egenandelen dersom forholdet ligger innenfor seksjonseiers ansvar. Den enkelte seksjonseier må selv sørge for å ha hjemforsikring som dekker innbo og løsøre.

Brannsikringsutstyr

I følge forskrift om brannforebyggende tiltak og branntilsyn skal alle boliger ha minst en godkjent røykvarsler, samt manuelt slukkeutstyr i form av pulverapparat eller brannslange. Det er sameiets ansvar å anskaffe og montere utstyret, mens det er seksjonseiers ansvar å sørge for tilsyn og kontrollere at utstyret er i orden. Dersom utstyret er defekt, meldes dette til styret.

HMS

Internkontroll innebærer at sameiet er pålagt å risikovurdere, planlegge, organisere, utføre, vedlikeholde og dokumentere forhold knyttet til helse, miljø og sikkerhet.

Styret ivaretar internkontrollen av blant annet brannvern, felles elektrisk anlegg og lekeplassutstyr. Har sameiet ansatte må det også oppfylle kravene i arbeidsmiljøloven om vern av arbeidstakernes helse og sikkerhet. Ved innkjøp av tjenester og ved dugnad er det spesielle rutiner som sikrer forsvarlig HMS.

Energimerking

Ved salg eller utleie av boliger skal det utarbeides en energiattest. På www.energimerking.no kan seksjonseieren utarbeide energiattest for sin bolig.

Telefoni og bredbånd

OBOS har avtale med Telio. Avtalen omfatter rabatter på hjemmetelefon, mobil, fast bredbånd og mobilt bredbånd. Rabatten fås ved å oppgi medlemsnummer/kundenummer i OBOS ved bestilling av tjenestene hos Telio. For ytterligere informasjon se www.obos.no.



VEDTEKTER

for Kirsebærhagen eierseksjonssameie

Fastsatt i forbindelse med seksjonering. I medhold av lov om eierseksjoner av 23. mai 1997 nr. 31

§ 1

Eiendommen - formål

Kirsebærhagen eierseksjonssameie (heretter sameiet) er et kombinert eierseksjonssameie i eiendommen gnr. 414, bnr. 535 i Trondheim kommune med påstående bygninger, installasjoner og anlegg (heretter eiendommen).

Eiendommen er oppdelt i de eierseksjoner (heretter i fellesskap omtalt som "seksjonene") som fremgår av vedlagte seksjoneringsbegjæring (vedlegg 1), med situasjonsplan og plantegninger.

Sameiet har til formål å ivareta sameiernes fellesinteresser og administrasjon av eiendommen med fellesanlegg.

§ 2

Organisering av sameiet

Sameiet består av 3 næringsseksjoner (heretter omtalt som "næring") og 1 samleseksjon bolig. (heretter i fellesskap omtalt som "bolig").

Bruksenhetene næring består av klart avgrensede og sammenhengende deler av bebyggelsen på eiendommen. Bolig er en samleseksjon som består av hoveddel og flere tilleggsdeler, og omfatter blant annet alle leilighetene i eiendommen med tilhørende parkering og boder m.v. Oppdelingen fremgår av seksjoneringsbegjæringen.

De deler av eiendommen som ikke inngår i de enkelte bruksenheter (inkl tilleggsdeler) er fellesareal.

Sameiebrøkene bygger på bruksenhetenes BRA areal, for bolig summen av BRA-arealene for alle leilighetene, eksklusive balkonger, utearealer og kjellerarealer.

§ 3

Rettslig råderett

Den enkelte sameier har full rettslig råderett over sin seksjon, herunder rett til salg, pantsettelse og utleie. De andre sameierne har likevel panterett i seksjonen for krav mot sameieren for et beløp som svarer til folketrygdens grunnbeløp, jfr eierseksjonsloven § 25.

Næring og bolig kan ikke uten samtykke fra den andre, foreta endringer av arealene som angitt i § 4.2.1 (vedlegg 2.1) som medfører vesentlige endringer i den andres eksklusive bruk.



§ 4

Rett til bruk

4.1 Bruksenheten

Den enkelte sameier har med de presiseringer som fremgår nedenfor enerett til bruk av sin bruksenhet. Bruken av bruksenheten må ikke på en urimelig eller unødvendig måte være til skade eller ulempe for andre sameiere.

Bruksenheten kan bare nyttes til det formål som er fastsatt i seksjoneringsbegjæringen for den enkelte seksjon. Endring av bruken fra boligformål til annet formål eller omvendt må ikke foretas uten reseksjonering etter eierseksjonsloven § 13 (2).

For næring skal gjelde alminnelige åpningstider i hht. offentlige normer godkjent av Trondheim kommune til enhver tid.

4.2 Fellesareal

Den enkelte sameier har, med de unntak og presiseringer som fremgår nedenfor, rett til å nytte eiendommens fellesarealer til det de er beregnet eller vanlig brukt til, og til annet som er i samsvar med tiden og forholdene.

Bruken av fellesarealene må ikke på en urimelig eller unødvendig måte være til skade eller ulempe for andre sameiere.

Det er avtalt rett til eksklusiv bruk av enkelte fellesarealer for bolig og næring, da dette er i samsvar med den bruk arealene er ment til. Arealene er nærmere angitt i en bruks- og vedlikeholdsplan vedlagt disse vedtektene (vedlegg 2), jf. også pkt 4.2.1 og 4.2.2 under.

4.2.1 Eksklusiv bruk av fellesareal for næringsseksjonene

Næringsseksjonene har rett til eksklusiv bruk av egne fasader, samt utearealer foran sine respektive seksjoner ut til offentlig areal.

4.2.2 Eksklusiv bruk av fellesareal for samleseksjon bolig

Samleseksjonen for bolig har rett til eksklusiv bruk av egne fasader, samt utenomhusarealer som naturlig betjener boligene (dvs. alle opparbeidede utearealer som ikke er omfattet av 4.2.1). Videre vil alle innvendige fellesarealer (inngangspartier, trapperom, heiser, adkomstarealer i kjeller mv.) være til eksklusiv bruk for boligene, da næring kun har adkomst direkte fra gate.

§ 5

Ordensregler

Sameiermøtet kan med alminnelig flertall fastsette vanlige ordensregler for eiendommen.

§ 6

Bygningsmessige arbeider

Arbeider som kan medføre endring av fasade eller flate mot fellesareal, som utskifting av vinduer og dører (på eller ut til fellesareal), utvendige lamper på balkong til den enkelte bruksenhet, oppsetting og fargevalg av markiser, endring av utvendige farger etc, kan



bare gjennomføres etter godkjenning fra styret. Videre kreves styrets godkjenning for arbeider som berører fellesanlegg som vann, avløp eller elektrisitet dersom arbeidene kan medføre en særlig risiko for skade eller kan innebære en urimelig belastning av fellesarealene.

Næring har rett til reklame og markedsføringsutstyr på fasaden foran egne seksjoner i samsvar med skiltplan, vedlegg 3. Reklame eller markedsføringsutstyr på fasaden til næring utover det som fremgår av skiltplanen skal godkjennes av styret. Det forutsettes at slike inngrep har nødvendige offentlige tillatelser og for øvrig ikke bryter med fasadens visuelle profil og ikke er til urimelig ulempe for andre seksjonseiere. For øvrig kan samtykke ikke nektes.

Sameiet er tilknyttet kollektivt anlegg for tv. Det er derfor ikke tillatt å montere eller plassere parabolantenne eller annet teknisk utstyr for mottak av tv, radiosignaler e.l. på sameiets fasader eller egne balkonger, terrasser og hageparseller.

Ledning, rør og lignende nødvendige installasjoner kan føres gjennom bruksenheten hvis det ikke er til vesentlig ulempe for sameieren. Sameieren skal gi adgang til bruksenheten for nødvendig ettersyn og vedlikehold av installasjonene.

Næringsseksjonen har rett til å føre ledninger, kanaler, rør og lignende nødvendige installasjoner gjennom fellesarealer, uavhengig om det er gitt rett til eksklusiv bruk, jf § 4.

En sameier kan med styrets godkjenning gjennomføre tiltak på fellesarealene som er nødvendige på grunn av sameierens eller husstandsmedlemmenes funksjonshemming. Godkjenning kan ikke nektes uten saklig grunn.

Bygningsmessige arbeider, som kun gjelder bolig, er også regulert av borettslagets vedtekter og kan behandles av styret i borettslaget. Styret i sameiet og styret i borettslaget kan seg imellom avklare en hensiktsmessig arbeidsdeling.

§ 7

Felleskostnader

Kostnader med eiendommen som ikke knytter seg til den enkelte bruksenhet (felleskostnader) fordeles på sameierne etter sameierbrøken med mindre annet fremgår av denne bestemmelse eller særlige grunner taler for å fordele kostnadene etter nytten for den enkelte bruksenhet eller etter forbruk.

Kostnader som utelukkende gjelder bolig belastes samleseksjon bolig alene, mens kostnader som utelukkende gjelder næring belastes næringsseksjonene og fordeles mellom dem etter innbyrdes sameiebrøk.

Kostnader knyttet til den enkelte sameiers vedlikeholdsplikt, jf § 8, er ikke en felleskostnad. Kostnader forbundet med fellesarealer hvor det er gitt rett til eksklusiv bruk, jf §§ 4.2.1 og 4.2.2, skal således dekkes av de sameierne som har bruksretten.

Kostnader forbundet med energi, vann, avløp og renovasjon skal fordeles på bolig og næring etter faktiske kostnader/forbruk basert på egne abonnement, avtaler eller målere.



Den enkelte sameier betaler akontobeløp fastsatt av sameiermøtet eller styret til dekning av sin andel av felleskostnadene. Akontobeløpet skal også dekke avsetning til fremtidig vedlikehold, påkostninger eller andre fellestiltak på eiendommen.

§ 8

Den enkelte sameiers vedlikeholdsplikt

Den enkelte sameier skal fullt ut og for egen regning holde bruksenheten med tilleggsareal i forsvarlig stand og vedlikeholde slikt som balkonger, dører og vinduer innvendig, rør, sikringsskap fra og med første hovedsikring/inntakssikring, ledninger med tilbehør, varmekabler, inventar, utstyr inklusive vannklosett, varmtvannsbereder, vasker, apparater og innvendige flater. Våtrom må brukes og vedlikeholdes slik at lekkasjer unngås.

Vedlikeholdet omfatter også nødvendige reparasjoner og utskiftning av slikt som rør, sikringsskap fra og med første hovedsikring/inntakssikring, ledninger med tilbehør, varmekabler, inventar, utstyr inklusive slikt som vannklosett, varmtvannsbereder og vasker, apparater, tapet, gulvbelegg, vegg, gulv- og himlingsplater, skillevegger, listverk, skap, benker og innvendige dører med karmen.

Sameieren har også ansvaret for oppsteking og rensing av innvendige avløpsledninger både til og fra egen vannlås/sluk og fram til sameiets felles-/hovedledning. Sameieren skal også rense eventuelle sluk på verandaer, balkonger og lignende.

Sameieren skal holde boligen fri for insekter og skadedyr. Ved mistanke om insekter og skadedyr plikter sameieren straks å melde fra skriftlig til sameiet.

Vedlikeholdsplikten omfatter også utbedring av tilfeldig skade, herunder skade påført ved innbrudd og uvær.

Oppdager sameieren skade i boligen som sameiet er ansvarlig for å utbedre, plikter sameieren straks å melde fra skriftlig til sameiet.

Ny eier av seksjonen har plikt til å utføre vedlikehold medregnet reparasjon og utskifting i seksjonen selv om det skulle ha vært utført av den forrige sameieren.

For bolig vil sameiers vedlikeholdsplikt ligge til borettslaget, som i nødvendig grad fører disse plikter videre til sine andelseiere i samsvar med borettslagets vedtekter.

Vedlikeholdsplikten for fellesarealer hvor det er gitt rett til eksklusiv bruk, jf §§ 4.2.1 og 4.2.2, ligger på de sameierne som har bruksretten. For fasadene omfatter vedlikeholdsplikten ytterveggene i sin helhet, herunder utskifting av vinduer og ytterdører.

§ 9

Sameiets vedlikeholdsplikt

Sameiet skal holde bygninger og eiendommen for øvrig i forsvarlig stand så langt plikten ikke ligger på sameierne.



Tak, felles rør, ledninger, kanaler og andre felles installasjoner som går gjennom seksjonene, skal sameiet holde ved like. Reparasjon eller utskifting av tak, bjelkelag, bærende veggkonstruksjoner, balkonger, sluk og rør eller ledninger som er bygd inn i bærende konstruksjoner med unntak av varmekabler, inngår i Sameiets vedlikeholdsplikt.

Sameieren skal gi adgang til bruksenheten slik at sameiet kan utføre sin vedlikeholdsplikt, herunder ettersyn, reparasjon eller utskifting. Ettersyn og utføring av arbeid skal gjennomføres slik at det ikke er til unødig ulempe for sameieren eller annen bruker av boligen.

§ 10

Utbedringsansvar og erstatning

Fører en sameiers/andelseiers mislighold til skade på sameiets eiendom, skal skaden utbedres av sameiet. Utgiftene kan kreves dekket av sameier. Det samme gjelder ved mislighold som fører til skade på annen sameiers bruksenhet eller annen andelseiers bolig eller fastmontert inventar som naturlig hører bruksenheten/boligen til.

Skade på innbo og løsøre skal utbedres av skadelidte sameier eller andelseier. Sameiet hefter ikke for eventuelle skader på skadelidtes innbo og/eller løsøre.

§ 11

Mislighold. Pålegg om salg og krav om fravikelse

Hvis en sameier til tross for advarsel vesentlig misligholder sine plikter, kan styret pålegge vedkommende å selge seksjonen, jf eierseksjonsloven § 26. Medfører sameieren eller brukerens oppførsel fare for ødeleggelse eller vesentlig forringelse av eiendommen, eller er hans oppførsel til alvorlig plage eller sjenanse for eiendommens øvrige brukere, kan styret kreve fravikelse av seksjonen etter bestemmelsene i tvangsfullbyrdelsesloven, jf eierseksjonsloven § 27.

Ved mislighold innenfor bolig, skal borettslaget først gis anledning til å pålegge salg/fravikelse til sin(e) andelseier(e), før det kan gis pålegg og fravikelse/salg av samleseksjonen.

§ 12

Styret

Sameiet skal ha et styre som skal bestå av en leder og to andre medlemmer med ett varamedlem. Styrets leder velges særskilt. Styremedlemmene tjenestegjør i to år med mindre en kortere eller lengre tjenestetid blir bestemt av det sameiermøtet som foretar valget. Tjenestetiden opphører ved avslutningen av det ordinære sameiermøtet i det år tjenestetiden utløper. Det bør tilstrebes at både bolig og næring er representert i styret.

Styret skal sørge for vedlikehold og drift av eiendommen, og ellers sørge for forvaltningen av sameiets anliggender i samsvar med lov, vedtekter og vedtak i sameiermøtet.

Et styremedlem kan ikke delta i behandlingen eller avgjørelsen av noe spørsmål som medlemmet selv eller nærstående har en framtidig personlig eller økonomisk særinteresse i.



I felles anliggender forplikter styreleder og ett styremedlem i fellesskap sameiet og tegner dets navn.

Næring har rett til å møte og uttale seg i styremøter hvor det behandles saker som omhandler dem, i den grad de ikke er representert i styret.

§ 13 Sameiermøtet

Sameiets øverste myndighet utøves av sameiermøtet. Ordinært sameiermøte holdes hvert år innen utgangen av april. Styret skal på forhånd varsle sameierne om dato for møtet og om siste frist for innlevering av saker som ønskes behandlet. Styret innkaller til det ordinære sameiermøtet med minst 8 og høyst 20 dagers varsel.

Ekstraordinært sameiermøte skal holdes når styret finner det nødvendig, eller når minst to sameiere som til sammen har minst en tiendedel av stemmene, krever det og samtidig oppgir hvilke saker de ønsker behandlet. Styret innkaller til ekstraordinært sameiermøte med minst 3 og høyst 20 dagers varsel.

Innkalling til sameiermøte skjer skriftlig og skal sammen med tid og sted for møtet, bestemt angi de saker som skal behandles. Uavhengig av om det er nevnt i innkallingen skal det ordinære sameiermøtet alltid behandle:

- styrets årsberetning
- styrets regnskapsoversikt for foregående kalenderår til eventuell godkjenning
- valg av styremedlemmer.

I sameiermøtet har sameierne stemmerett etter sameiebrøk. Sameieren har rett til å møte ved fullmektig som må være myndig. Fullmektigen skal legge frem skriftlig og datert fullmakt, og fullmakten anses å gjelde førstkommande sameiermøte med mindre annet fremgår. Fullmakten kan når som helst kalles tilbake. Sameieren har rett til å ta med rådgiver. Rådgiveren har bare rett til å uttale seg dersom sameiermøtet gir tillatelse.

Ingen kan selv eller ved fullmektig eller som fullmektig delta i avstemning om avtale med seg selv eller nærstående eller om sitt eget eller nærståendes ansvar.

Styret i borettslaget representerer bolig på sameiermøtet, og avgir samlet stemme på vegne av hele samleseksjonen.

§ 14 Sameiermøtets vedtak

Ved avstemning regnes flertall etter sameiebrøk.

Med mindre annet følger av vedtektene eller lov om eierseksjoner, gjelder som sameiermøtets beslutning det som flertall av stemmene er avgitt for. Blanke stemmer anses som ikke avgitt. Står stemmene likt, avgjøres saken ved loddtrekning.

1. Det kreves minst to tredjedeler av de avgitte stemmer i sameiermøtet for vedtak om blant annet:



- Ombygging, påbygging eller andre endringer av bebyggelse eller tomten som etter forholdene i sameiet går ut over vanlig forvaltning eller vedlikehold
 - Omgjøring av fellesarealer til nye bruksenheter eller utvidelse av eksisterende bruksenheter
 - Salg, kjøp, bortleie eller leie av fast eiendom, inkludert seksjon i sameiet som tilhører sameierne i felleskap
 - Andre rettslige disposisjoner over fast eiendom som går over vanlig forvaltning
 - Samtykke til endring av formål for en eller flere bruksenheter fra boligformål til et annet formål.
 - Tiltak som har sammenheng med sameiernes bo- eller bruksinteresser og som går utover vanlig forvaltning og vedlikehold, når tiltaket fører med seg økonomisk ansvar eller utlegg for sameierne på mer enn fem prosent av de årlige fellesutgiftene.
2. Følgende beslutninger krever tilslutning fra de sameierne det gjelder:
- At eierne av bestemte seksjoner skal ha plikt til å holde deler av fellesarealet ved like utover det som følger av disse vedtekter jf. § 9.
 - Innføring av vedtektsbestemmelser som begrenser den rettslige rådigheten over seksjonen,
 - Innføring av vedtektsbestemmelsene om en annen fordeling av felleskostnadene enn bestemt i § 7.
 - Endring av § 4.2.1 og 4.2.2.
3. Det kreves tilslutning fra samtlige sameiere for vedtak om salg eller bortfeste av hele eller deler av eiendommen.

§ 15

Forretningsfører

Sameiet skal ha forretningsfører. Styret ansetter forretningsfører og andre funksjonærer i samsvar med lov om eierseksjoner § 41. Det bør tilstrebes at borettslaget og sameiet har samme forretningsfører.

§16

Forsikring

Sameiet er ansvarlig for at eiendommen til enhver tid holdes forsvarlig forsikret i et godkjent selskap. Andre forsikringer er den enkelte sameier ansvarlig for.

§17

Mindretallsvern

Sameiermøtet, styret eller andre som representerer sameiet kan ikke treffe beslutning som er egnet til å gi visse sameiere eller andre en urimelig fordel på andre sameieres bekostning. Da bolig er i absolutt flertall, er det særlig viktig at denne posisjonen ikke misbrukes til å fatte vedtak som på en urimelig måte rammer næring sin mulighet til ha en forsvarlig og konkurransedyktig virksomhet.. Å begrense den eksklusive bruken i § 4.2.1 uten samtykke fra næringsseksjonen vil være i strid med mindretallsvernet.



§ 18

Endringer i vedtektene

Endringer i sameiets vedtekter kan besluttes av sameiermøtet med minst 2/3 av de avgitte stemmer om ikke lov om eierseksjoner stiller strengere krav.

Fordelingen av eksklusiv bruksrett til fellesareal i § 4.2 og kan ikke endres uten samtykke fra den det gjelder, såfremt endringen ikke er nødvendig i forbindelse med særskilt behov for HC-plass for seksjonseier.

§ 19

Generelle plikter

Sameierne plikter å overholde bestemmelsene som følger av oppdelingsbegjæringen, lov om eierseksjoner, disse vedtekter samt ordensregler fastsatt av sameiermøtet.

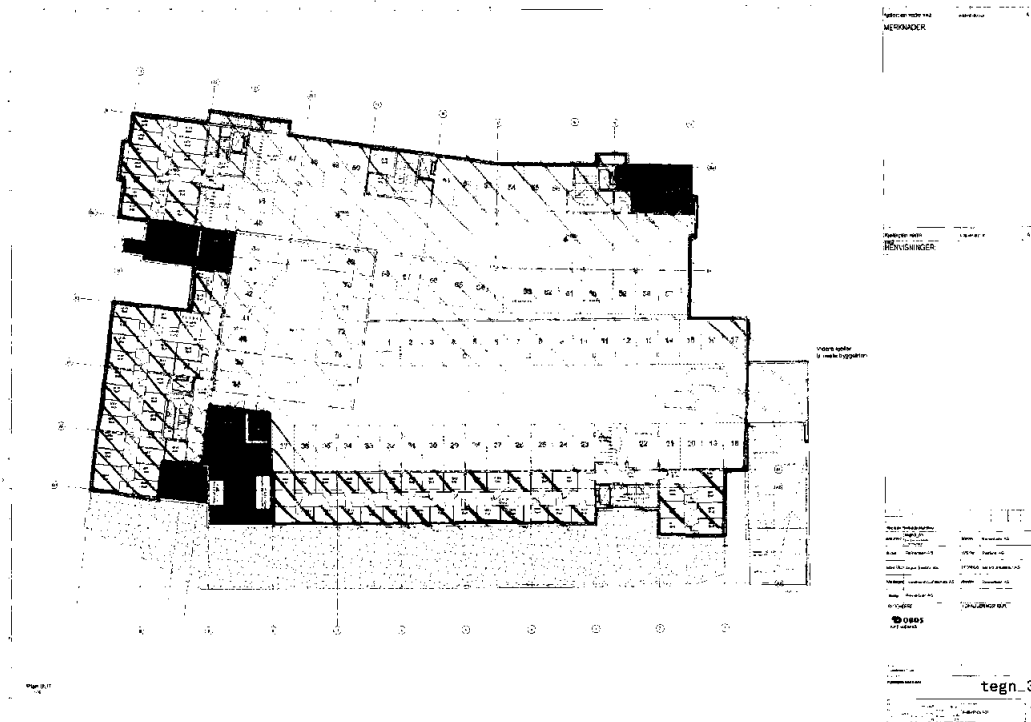
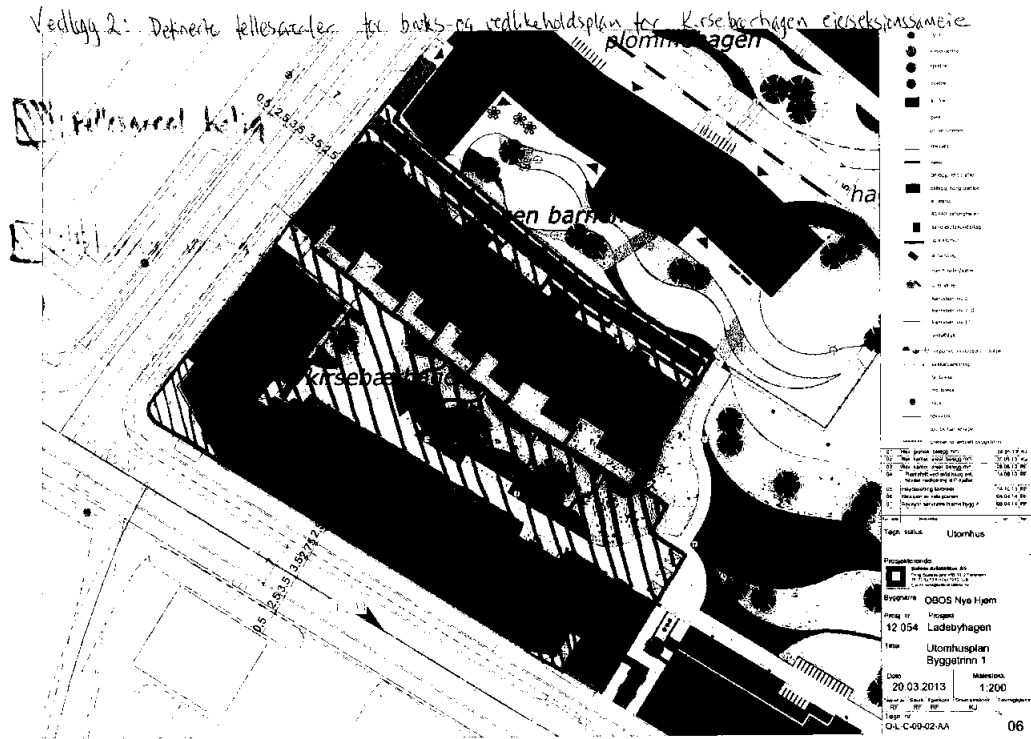

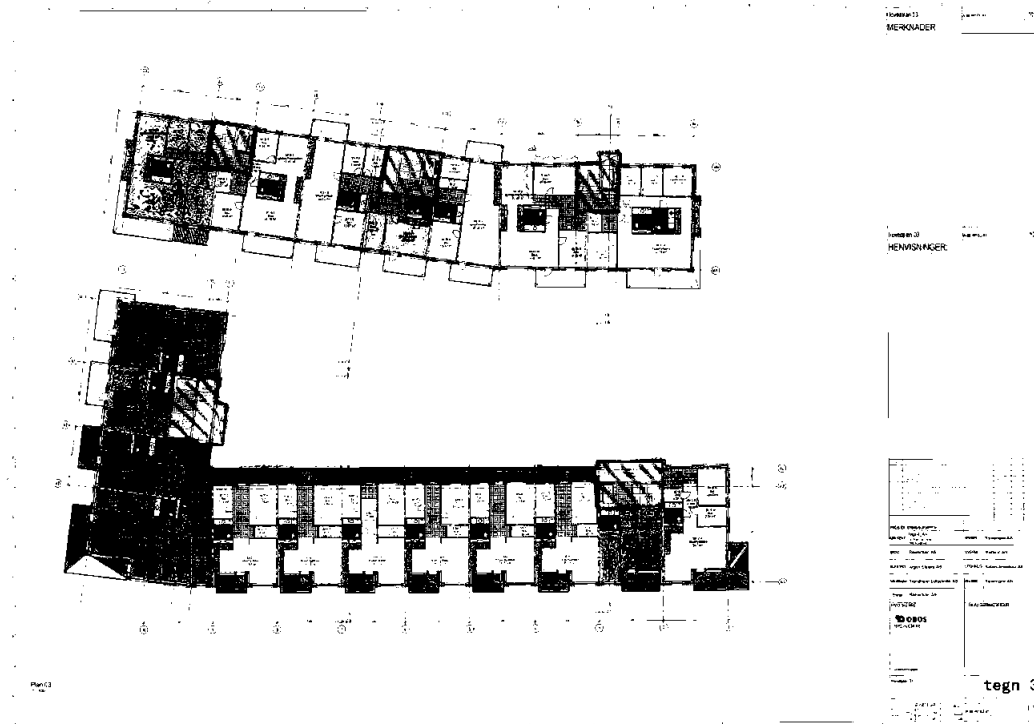
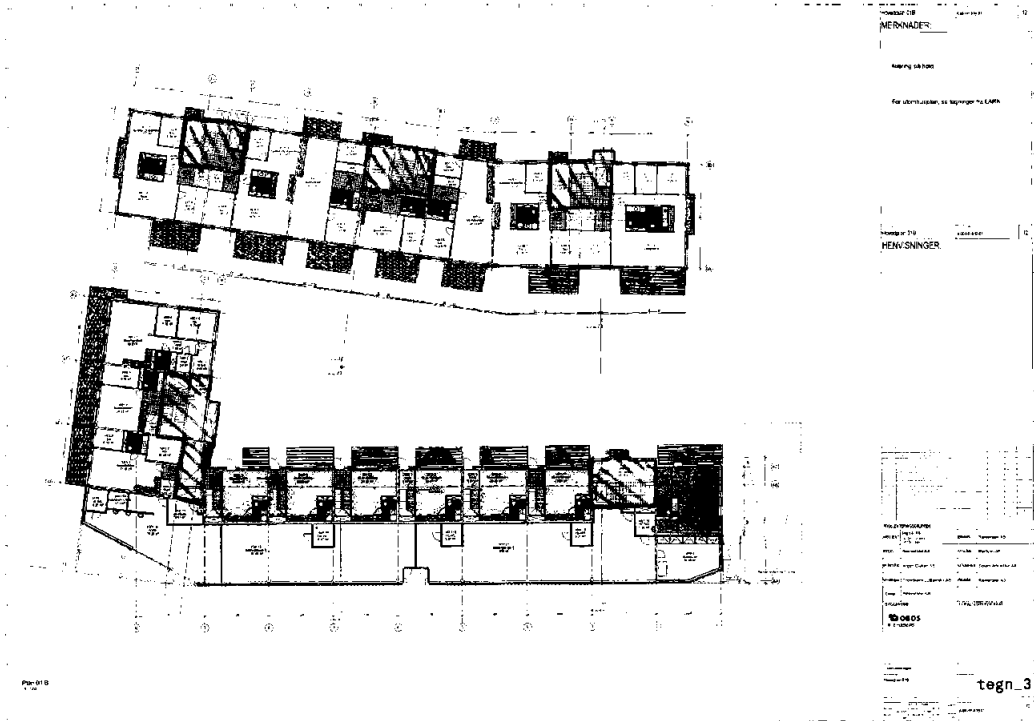





**Registreringsblankett
ved ekstraordinært sameiermøte i
Kirsebærhagen Eierseksj.**

Fyll ut med blokkbokstaver og lever blanketten ved inngangen til møtelokalet.

Eierens navn:

Eierens adresse:

Leilighetsnummer:

I sameiermøtet har sameierne stemmerett med en stemme for hver seksjon de eier.
Sameieren har rett til å møte ved fullmektig.

Dersom du benytter deg av fullmaktsretten, må både ovenstående registreringsdel og
nedenstående fullmakt fylles ut:

FULLMAKT

Eier av gir herved fullmakt til:

Fullmektigens navn:

å møte i ekstraordinært sameiermøte i Kirsebærhagen Eierseksj.

.....
Eiers signatur

.....
(Dato)