



ÅRSREGNSKAPET FOR REGNSKAPSÅRET 2023 - GENERELL INFORMASJON

Enheten

Organisasjonsnummer: 923 934 138
Organisasjonsform: Aksjeselskap
Foretaksnavn: BØMLO KRAFTNETT AS
Forretningsadresse: Hollundsdaalen 1
5430 BREMNES

Regnskapsår

Årsregnskapets periode: 01.01.2023 - 31.12.2023

Konsern

Morselskap i konsern: Nei

Regnskapsregler

Regler for små foretak benyttet: Nei
Benyttet ved utarbeidelsen av årsregnskapet til selskapet: Regnskapslovens alminnelige regler

Årsregnskapet fastsatt av kompetent organ

Bekreftet av representant for selskapet: Tor Bjarne Smedsrud
Dato for fastsettelse av årsregnskapet: 07.05.2024

Grunnlag for avgivelse

År 2023: Årsregnskapet er elektronisk innlevert
År 2022: Tall er hentet fra elektronisk innlevert årsregnskap fra 2023

Det er ikke krav til at årsregnskapet m.v. som sendes til Regnskapsregisteret er undertegnet. Kontrollen på at dette er utført ligger hos revisor/enhetens øverste organ. Sikkerheten ivaretas ved at innsender har rolle/rettighet for innsending av årsregnskapet via Altinn, og ved at det bekreftes at årsregnskapet er fastsatt av kompetent organ.

Brønnøysundregistrene, 11.06.2025



Resultatregnskap

Beløp i: NOK	Note	2023	2022
RESULTATREKNESKAP			
Inntekter			
Overføringstariffer	1	67 734 899	76 947 714
Flaskehalsinntekter	2	5 572 217	14 007 811
Anna driftsinntekt	1, 3	8 820 968	5 265 909
Sum inntekter		82 128 084	96 221 434
Kostnader			
Aktivering investeringar		-3 598 031	-3 187 558
Overføringskostnad		9 841 326	36 626 693
Anna varekjøp		8 423 462	14 537 792
Lønskostnad	4, 5	15 333 320	16 247 719
Avskrivning	6	9 023 625	8 538 141
Nedskrivning av varige driftsmiddel og immaterielle egedelar	6		
Annan driftskostnad	3, 4	18 980 312	17 453 637
Sum kostnader		58 004 013	90 216 423
Driftsresultat		24 124 071	6 005 011
Finansinntekter og finanskostnader			
Mottatt aksjeutbytte		192 404	
Renteinntekt frå føretak i same konsern	3	825 102	665 984
Anna renteinntekt		289 266	246 201
Anna finansinntekt		43 259	34 564
Sum finansinntekter		1 350 031	946 749
Rentekostnad til føretak i same konsern	3	177 119	513 877
Annan rentekostnad			8 789
Sum finanskostnader		177 119	522 666
Netto finans		1 172 912	424 083
Ordinært resultat før skattekostnad		25 296 983	6 429 093
Skattekostnad på resultat	7	5 529 777	1 414 401
Ordinært resultat etter skattekostnad		19 767 206	5 014 692



Resultatregnskap

Beløp i: NOK	Note	2023	2022
Årsresultat		19 767 206	5 014 692
Årsresultat etter minoritetsinteresser		19 767 206	5 014 692
Totalresultat		19 767 206	5 014 692
Overføringer og disponeringar			
Avgjevne konsernbidrag		12 140 837	
Avsett til annan egenkapital		7 626 369	5 014 692
Sum overføringer og disponeringar	8	19 767 206	5 014 692



Balanse

Beløp i: NOK	Note	2023	2022
BALANSE - EIGEDELAR			
Anleggsmiddel			
Immaterielle egedelar			
Utsett skattefordel	7		
Varige driftsmiddel			
Tomter, bygningar og annan fast eigedom		20 227 601	10 904 146
Distribusjonsnett, fjernvarme, målarar		227 132 159	226 809 399
Anlegg under arbeid		5 573 719	4 649 848
Driftslausøyre, inventar, verktøy, kontormaskiner o.l.		7 215 534	5 523 627
Sum varige driftsmiddel	6	260 149 012	247 887 021
Finansielle anleggsmiddel			
Investeringar i aksjar og partar		880 402	784 177
Obligasjonar og andre fordringar		557 978	
Sum finansielle anleggsmiddel		1 438 380	784 177
Sum anleggsmiddel		261 587 392	248 671 198
Omløpsmiddel			
Varer			
Sum varer		5 742 634	2 795 762
Krav			
Kundekrav	3	16 251 884	9 759 082
Andre kortsiktige krav		342 893	13 733 104
Konsernkrav	3	30 028 357	12 987 385
Sum krav		46 623 134	36 479 570
Bankinnskot, kontantar og liknande			
Bankinnskot, kontantar og liknande	9	7 503 156	4 812 072
Sum bankinnskot, kontantar og liknande		7 503 156	4 812 072
Sum omløpsmiddel		59 868 924	44 087 404
SUM EIGEDELAR		321 456 316	292 758 602



Balanse

Beløp i: NOK	Note	2023	2022
BALANSE - EIGENKAPITAL OG GJELD			
Eigenkapital			
Innskoten egenkapital			
Aksjekapital (30 000 aksjar à kr 100)	10	3 000 000	3 000 000
Behaldning av egne aksjar	10		
Overkurs		240 203 597	240 203 597
Annan innskoten egenkapital		5 651 027	5 651 027
Sum innskoten egenkapital		248 854 624	248 854 624
Opptent egenkapital			
Annan egenkapital		22 303 742	14 677 373
Sum opptent egenkapital		22 303 742	14 677 373
Sum egenkapital	8	271 158 365	263 531 996
Gjeld			
Langsiktig gjeld			
Pensjonsplikter	5		461 005
Utsett skatt	7	7 758 269	9 772 454
Sum avsetjingar for plikter		7 758 269	10 233 459
Anna langsiktig gjeld			
Sum langsiktig gjeld		7 758 269	10 233 459
Kortsiktig gjeld			
Leverandørgjeld	3	9 824 075	3 927 642
Betalbar skatt	7	4 119 623	
Skuldige offentlege avgifter		6 949 726	5 888 711
Kortsiktig konserngjeld	3	15 565 176	2 932 173
Anna kortsiktig gjeld		6 081 082	6 244 620
Sum kortsiktig gjeld		42 539 682	18 993 147
Sum gjeld		50 297 951	29 226 606
SUM EIGENKAPITAL OG GJELD		321 456 316	292 758 602



Balanse

Beløp i: NOK	Note	2023	2022
---------------------	-------------	-------------	-------------



Brønnøysundregistrene

ÅRSREGNSKAP FOR REGNSKAPSÅRET 2023 - GENERELL INFORMASJON

Journalnummer: 2024 611814

Enheten

Organisasjonsnummer: 923 934 138
Organisasjonsform: Aksjeselskap
Foretaksnavn: BØMLO KRAFTNETT AS
Forretningsadresse: Hollundsdalen 1
5430 BREMNES

Regnskapsår

Årsregnskapets periode: 01.01.2023 - 31.12.2023

Konsern

Morselskap i konsern: Nei

Regnskapsregler

Regler for små foretak benyttet: Nei
Benyttet ved utarbeidelsen av
årsregnskapet til selskapet: Regnskapslovens alminnelige regler

Årsregnskapet fastsatt av kompetent organ

Bekreftet av representant for selskapet: Tor Bjarne Smedsrud
Dato for fastsettelse av årsregnskapet: 07.05.2024

Grunnlag for avgivelse

År 2023: Årsregnskap er elektronisk innlevert.
År 2022: Tall er hentet fra elektronisk innlevert årsregnskap fra 2023.

Det er ikke krav til at årsregnskapet m.v. som sendes til Regnskapsregisteret er undertegnet. Kontrollen på at dette er utført ligger hos revisor/enhetens øverste organ. Sikkerheten ivaretas ved at innsender har rolle/rettighet for innsending av årsregnskapet via Altinn, og ved at det bekreftes at årsregnskapet er fastsatt av kompetent organ.

Brønnøysundregistrene, 10.07.2024



Organisasjonsnr: 923 934 138
BØMLO KRAFTNETT AS

RESULTATREGNSKAP

Beløp i: NOK	Note	2023	2022
RESULTATREKNESKAP			
Inntekter			
Overføringstariffer	1	67 734 899	76 947 714
Flaskehalsinntekter	2	5 572 217	14 007 811
Anna driftsinntekt	1, 3	8 820 968	5 265 909
Sum inntekter		82 128 084	96 221 434
Kostnader			
Aktivering investeringar		-3 598 031	-3 187 558
Overføringskostnad		9 841 326	36 626 693
Anna varekjøp		8 423 462	14 537 792
Lønskostnad	4, 5	15 333 320	16 247 719
Avskrivning	6	9 023 625	8 538 141
Nedskrivning av varige driftsmiddel og immaterielle egedelar	6		
Annan driftskostnad	3, 4	18 980 312	17 453 637
Sum kostnader		58 004 013	90 216 423
Driftsresultat		24 124 071	6 005 011
Finansinntekter og finanskostnader			
Mottatt aksjeutbytte		192 404	
Renteinntekt frå føretak i same konsern	3	825 102	665 984
Anna renteinntekt		289 266	246 201
Anna finansinntekt		43 259	34 564
Sum finansinntekter		1 350 031	946 749
Rentekostnad til føretak i same konsern	3	177 119	513 877
Annan rentekostnad			8 789
Sum finanskostnader		177 119	522 666
Netto finans		1 172 912	424 083
Ordinært resultat før skattekostnad			
Skattekostnad på resultat	7	5 529 777	1 414 401
Ordinært resultat etter skattekostnad		19 767 206	5 014 692
Årsresultat		19 767 206	5 014 692
Årsresultat etter minoritetsinteresser		19 767 206	5 014 692
Totalresultat		19 767 206	5 014 692



Overføringer og disponeringar			
Avgjevne konsernbidrag		12 140 837	
Avsett til annan eigenkapital		7 626 369	5 014 692
Sum overføringer og disponeringar	8	19 767 206	5 014 692



Organisasjonsnr: 923 934 138
BØMLO KRAFTNETT AS

BALANSE

Beløp i: NOK	Note	2023	2022
BALANSE - EIGEDELAR			
Anleggsmiddel			
Immaterielle egedelar			
Utsett skattefordel	7		
Varige driftsmiddel			
Tomter, bygningar og annan fast eigedom		20 227 601	10 904 146
Distribusjonsnett, fjernvarme, målarar		227 132 159	226 809 399
Anlegg under arbeid		5 573 719	4 649 848
Driftslausøyre, inventar, verktøy, kontormaskiner o. l.		7 215 534	5 523 627
Sum varige driftsmiddel	6	260 149 012	247 887 021
Finansielle anleggsmiddel			
Investeringar i aksjar og partar		880 402	784 177
Obligasjoner og andre fordringer		557 978	
Sum finansielle anleggsmiddel		1 438 380	784 177
Sum anleggsmiddel		261 587 392	248 671 198
Omløpsmiddel			
Varer			
Sum varer		5 742 634	2 795 762
Krav			
Kundekrav	3	16 251 884	9 759 082
Andre kortsiktige krav		342 893	13 733 104
Konsernkrav	3	30 028 357	12 987 385
Sum krav		46 623 134	36 479 570
Bankinnskot, kontantar og liknande			
Bankinnskot, kontantar og liknande	9	7 503 156	4 812 072
Sum bankinnskot, kontantar og liknande		7 503 156	4 812 072
Sum omløpsmiddel		59 868 924	44 087 404
SUM EIGEDELAR		321 456 316	292 758 602
BALANSE - EIGENKAPITAL OG GJELD			



Eigenkapital			
Innskoten eigenkapital			
Aksjekapital (30 000			
aksjar à kr 100)	10	3 000 000	3 000 000
Behaldning av egne aksjar	10		
Overkurs		240 203 597	240 203 597
Annan innskoten			
eigenkapital		5 651 027	5 651 027
Sum innskoten eigenkapital		248 854 624	248 854 624
Opptent eigenkapital			
Annan eigenkapital		22 303 742	14 677 373
Sum opptent eigenkapital		22 303 742	14 677 373
Sum eigenkapital	8	271 158 365	263 531 996
Gjeld			
Langsiktig gjeld			
Pensjonsplikter	5		461 005
Utsett skatt	7	7 758 269	9 772 454
Sum avsetjingar for plikter		7 758 269	10 233 459
Anna langsiktig gjeld			
Sum langsiktig gjeld		7 758 269	10 233 459
Kortsiktig gjeld			
Leverandørgjeld	3	9 824 075	3 927 642
Betalbar skatt	7	4 119 623	
Skuldige offentlege			
avgifter		6 949 726	5 888 711
Kortsiktig konserngjeld	3	15 565 176	2 932 173
Anna kortsiktig gjeld		6 081 082	6 244 620
Sum kortsiktig gjeld		42 539 682	18 993 147
Sum gjeld		50 297 951	29 226 606
SUM EIGENKAPITAL OG GJELD		321 456 316	292 758 602



Organisasjonsnr: 923 934 138
BØMLO KRAFTNETT AS

NOTEOPPLYSNINGER - SELSKAP - alle poster oppgitt i hele tall

Note
4

Tal på årsverk i regnskapsåret
18.00

Sum Beløp

Balanseført verdi 31.12. Varige driftsmiddel Immaterielle eigned.

Konsernregnskap

Morselskapet sitt navn

Forretningskontor for morselskapet

Grunn til at dotterselskap ikke er tatt med i konsolideringa

Samla beløp - tilknytt selskap Årets Fjorårets

Samla beløp - føretak i samme konsern Årets Fjorårets

Samla beløp - føretak i samme konsern Årets Fjorårets

Samla beløp - felles kontrollert verksemd Årets Fjorårets

Pantstillingar Beløp

Behaldning av egne aksjar Tal på aksjar Pålydande Andel av aksjek.



Kontantstrøm

Kontantstrømoppstilling

KONTANTSTRÅUM FRÅ OPERASJONELLE AKTIVITETAR	2023	2022
Ordinært resultat før skattekostnad	25 296 983	6 429 092
Ordinære avskrivingar/nedskrivingar	9 023 625	8 538 141
Pensjonskostnad utan kontanteffekt	96 973	413 739
Tap/gevinst ved sal av anleggsmidlar	49 081	91 358
Endring i materiallager	-2 946 872	200 954
Endring i kundefordringar	-6 492 802	4 126 089
Endring i leverandørgjeld	5 896 433	-2 630 883
Endring i konsernmellomværender	-19 973 145	4 325 515
Endring i andre omlaupsmidlar og andre gjeldspostar	13 729 710	-8 063 378
Netto kontantstrøm frå operasjonelle aktivitetar	24 679 986	13 430 627
KONTANTSTRÅUM FRÅ INVESTERINGSAKTIVITETAR		
Innbetalingar ved sal av varige driftsmidlar	0	0
Utbetalingar ved kjøp av varige driftsmidlar	-21 334 697	-10 089 175
Utbetalingar til investeringar i finansielle anleggsmidlar	-654 203	-85 894
Netto kontantstrøm frå investeringsaktivitetar	-21 988 900	-10 175 069
KONTANTSTRÅUM FRÅ FINANSIERINGSAKTIVITETAR		
Netto kontantstrøm frå finansieringsaktivitetar	0	0
Netto endring i bankinnskot, kontantar o.l.	2 691 086	3 255 558
Behaldning av bankinnskot, kontantar o.l. pr. 1.1.	4 812 072	1 556 514
Behaldning av bankinnskot, kontantar o.l. pr. 31.12.	7 503 156	4 812 072



BOMLO

KRAFTNETT

Årsrapport 2023





Innhald

Nøkkeltal.....	3
Bømlo Kraftnett AS (Nett og veglys).....	3
Selskapet si verksemd.....	4
Føremål.....	4
Eigarskap i andre.....	4
Medlemskap i Organisasjonar.....	4
Organisasjon.....	5
Styret.....	6
Vararepresentantar.....	6
Styreansvarsforsikring.....	7
Forsikringsdekning.....	7
Valnemnd.....	7
Revisjon.....	7
.....	7
Vidare drift.....	8
Arbeidsmiljø.....	8
Likestilling og diskriminering.....	9
Midlertidig tilsette.....	9
Deltidsstillingar.....	9
Ytre miljø.....	9
Etikk og samfunnsansvar.....	10
Årsrekneskap.....	11
Framtidig utvikling.....	12
Finansiell risiko.....	12
Marknadsrisiko.....	12
Disponering av resultat.....	13
Kort om drifta i 2023.....	14
Bømlo Kraftnett AS.....	14
Personale.....	14
Eigedomar.....	14
Ekornsæter stasjon.....	14
Børøysund stasjon.....	14
Nettstasjonar.....	14
Lågspennetnett:.....	14
Nettleige.....	15
Energiuttak.....	16
Nettdrift.....	17
Det lokale el-tilsyn, DLE.....	20
Veglys.....	21
Byggjestrøm.....	21
Resultatrekneskap.....	23
Balanse pr. 31. desember.....	24
Balanse pr. 31. desember.....	25
Rekneskapsprinsipp.....	26
Note 1 – Segmentinformasjon.....	28
Note 2 – Flaskehalsinntekter.....	29
Note 3 – Transaksjonar og mellomverande med selskap i same konsern m.m.	29
Note 4 – Lønskostnad, tal på tilsette, godtgjersler, lån til tilsette m.m.	30
Note 5 – SPensjonskostnader, -midlar og forpliktingar.....	30
Note 6 – Anleggsmiddel.....	31
Note 7 – Skatt.....	32
Note 8 – Eigenkapital.....	33
Note 9 – Bankinnskot.....	33
Note 10 – Aksjonærar.....	34
Kontantstrømoppstilling.....	35
Revisjonsberetning.....	36

Framsida: Montørane i arbeid Foto Thomas Vespestad

Nøkkeltal

Bømlo Kraftnett AS (Nett og veglys)

Nøkkeltal Bømlo Kraftnett	2023	2022	2021	2020
Driftsinntekter	82 128	100 253	80 666	75 365
Driftsresultat Bømlo Kraftnett	24 124	6 005	6 758	10 904
Årsresultat etter skatt	19 767	5 015	5 298	8 569
Nettramme frå NVE	64 505	66 470	49 158	44 523
Kostnad overliggende nett	9 841	37 050	28 977	24 144
Tillatt inntekt (nettleigeinntekt)	77 011	103 205	77 858	70 761
Flaskehalsinntekter frå Statnett	5 572	14 008		
Meir (+) Mindre (-) inntekt	16 158	-20 503	-2 391	-1 206
Avskrivning mindreinntekt	0	12 000	2 427	0
Akkumulert meir(+)-mindreinntekt(-)	2 695	-13 474	-4 747	-4 747
KILE kostnad	535	566	1312	609
Nettleige hushaldning øre/kWh (ink avgifter) ¹	73,58	69,28	69,38	69,91
Innmata energi (GWh)	167,9	160,2	186,3	181,9
Målt forbruk sluttkunde (GWh)	161,2	153,6	177,8	173,8
Nettap (GWh)	6,7	6,7	8,4	8,1
Max Effektuttak	36,4	33,2	44,5	33,4
Nettkundar (målepunkt)	8 938	8842	8784	8664
Plusskundar	171	89	17	7
Transformatorar	361	363	350	346
Nettstasjonar	337	334	328	325
HS luftlinjer (km)	119	115,1	115,3	123,0
HS jordkabel (km)	141	140,4	139,2	138,1
HS sjøkabel (km)	10	10,1	10,1	10,0
Antal tilsette pr. 31.12	15	16	18	17
Lærlingar (herav)	1	1	2	2
Pensjonistavtale (herav)	-	1	1	1
Pensjonskostnad inkl. aga og adm.kost	2 016	2 476	2 422	1 579
Netto balanseført pensjonsforpliktning e.aga	558	461	47	470
Sjuefråvær	1,7 %	2,5 %	4,9 %	4,6 %
Personalkostnad ²	15 333	16 248	15 008	13 697
Investeringar (både egen- og anleggsbidragfin.)	25 193	14 215	14 215	16 872
Avskrivningstid nettanlegg (år)	30-55	30-55	30-55	40
Avkastningsgrunnlag	246 956	243 054	242 987	238 417
Avkastning før avskrivning av inntektsramme	9,8 %	7,4 %	3,7 %	4,6 %
Avkastning etter avskrivning av mindreinntekt ³	-	2,4 %	2,7 %	

1) Etter 2023 NVE statistikk 20.000 kWh snitt av 12 mnd

2) Kostnader innleie personell frå andre selskap i konsernet, kjem som driftskostnad etter 2020

3) Ingen avskrivning av mindreinntekt i 2020 og 2023





Årsmelding

Selskapet si verksemd

Bømlo Kraftnett vart stifta 18.11.2019 og er lokalisert i Bømlo kommune. Selskapet er organisert som eit AS og inngår i konsernet Finnås Kraftlag SA. For å tilpasse seg endringar i energilova og krav om skilje mellom selskapa, vart Bømlo Kraftnett stifta og nettverksemda vart overført frå Finnås Kraftlag SA.

Bømlo Kraftnett AS eig og driftar distribusjonsnett i store deler av Bømlo kommune. Selskapet eig og stasjonsbygningane der hovudtrafoane for forsyning av kommunen er plassert, medan det er Haugaland Kraft Nett som eig transformatorane og dei tilhøyrande innmatingslinjene. Det er og Bømlo Kraftnett som driftar veglysa langs dei kommunale- og deler av dei fylkeskommunale vegane i konsesjonsområdet.

Selskapet eig i selskap som leverer tenester relatert til nettdrift.

Selskapet vert leia av eit styre valt av generalforsamlinga. Den daglege leiinga vert ivareteke av dagleg leiar, som rapporterer til styret.

Føremål

Eiga, byggja og drifta anlegg for energiforsyning og det som naturleg står i samanheng med dette.

Eigarskap i andre

Bømlo Kraftnett med sine 1,062% er ein av 17 eigarar i driftsselskapet Validèr, som er oppretta for å stå for innsamling av måleverdiar ved innføring av AMS.

Saman med 28 andre nettselskap eig me og i Nettalliansen. Dette er eit samarbeid mellom nettselskap om fellestenester/innkjøp.

Bømlo Kraftnett eig 7/2500 av eit beredskapslager for sjøkabel lokalisert på Stord. Dette er organisert gjennom REN.

Medlemskap i Organisasjonar

Bømlo Kraftnett AS er medlem i Samfunnsbedriftene, Energi Norge, Opplæringskontoret HSO, Rasjonell Elektrisk Nettvirksomhet (REN), Interessefelleskap for Energiverka i Regionen (IFER).



Organisasjon

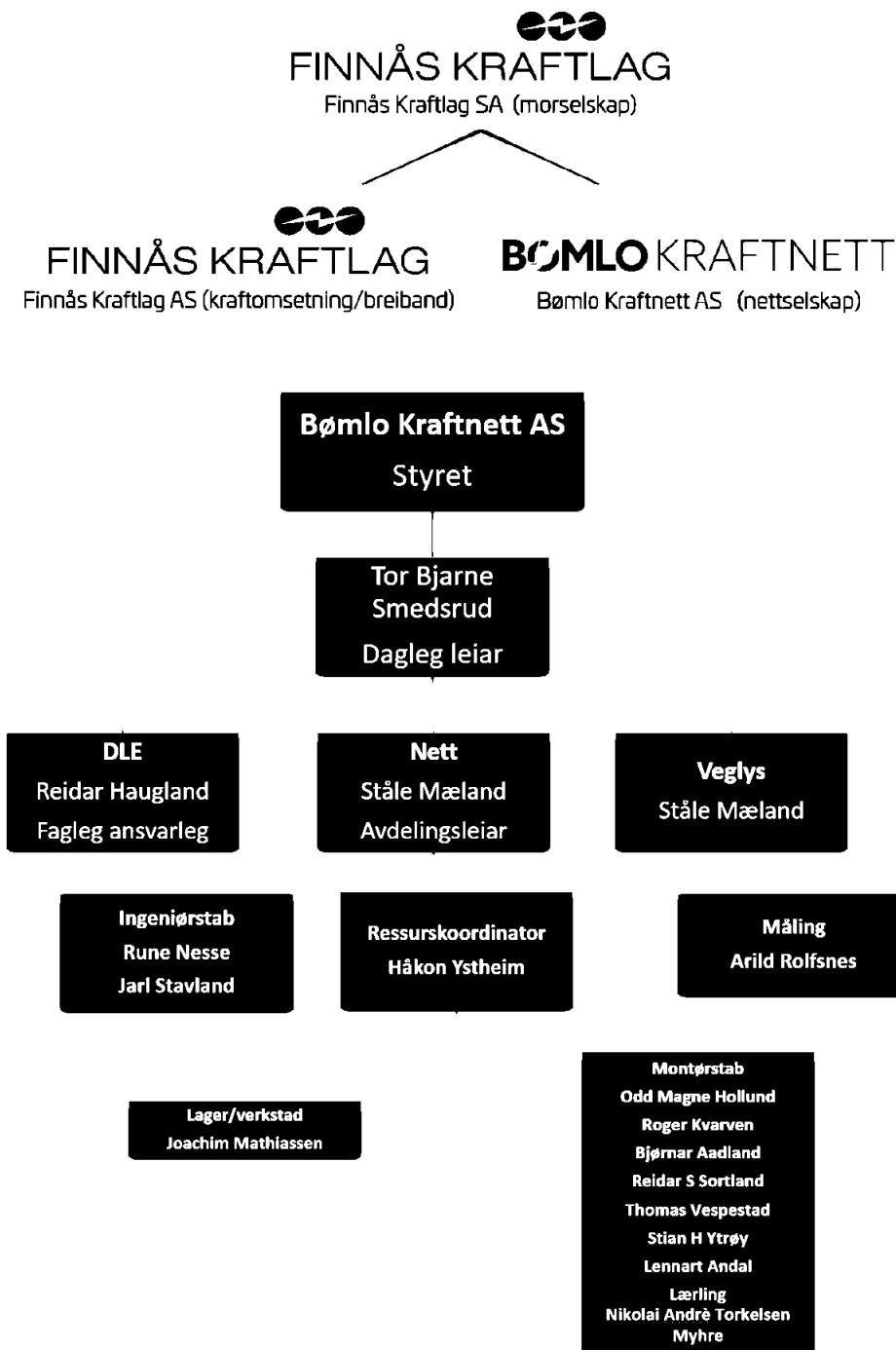



Årsmelding 2023 Bømlo Kraftnett AS

BØMLOKRAFTNETT

Styret

Styret består av sju medlemmer og to observatørar. Seks av medlemmene er valt av årsmøtet og eit av dei tilsette. Bømlo Kommune og dei tilsette har ein fast observatør kvar.



Torleiv Fylkesnes
Styreleiar



Vermund Hjelland
Nestleiar



Signe Lund
Jansen
Styremedlem



Jorunn Jacobsen
Følgerø-Holm
Styremedlem



Nina Ingvaldsen
Styremedlem



Geir Ivar Ådnanes
Styremedlem



Johnny Rolfsnes
Styremedlem
Valt av dei tilsette



Morten Helland
Observatør
Bømlo kommune



Thomas Vespestad
Observatør
Valt av dei tilsette

Vararepresentantar

1. varamedlem: Øystein Våge
2. varamedlem: Malin Ölander Rolfsnes
3. varamedlem: Aud Gunn Løklingholm

1.vara tilsettere representant: Rune Nesse
2.vara tilsettere representant: Tove Lise A. Aasheim

Vara kommunen sin observatør: Ragnfrid Sønstabø



Årsmelding 2023 Bømlo Kraftnett AS

BØMLOKRAFTNETT

Styreansvarsforsikring

Det er teikna styreansvarsforsikring for konsernet Finnås Kraftlag SA. Forsikringa inkluderer alle noverande og eventuelt framtidige selskap i konsernet. Forsikringa gjeld for alle styremedlemmer, administrerande direktør og leiinga i alle selskap i konsernet.

Forsikringsdekning

Forsikringsdekninga er på NOK 10.000.000 per skade og totalt i løpet av forsikringsperioda som er 12 månadar.

Valnemnd

Leiar:	Oddgeir Alvsvåg
Medlem:	Idar Larsen
Medlem:	Jannicke Gjerdevik
Medlem:	Selma Karin Vestvik
Medlem:	Torhild Taraldsøy

Revisjon

Deloitte AS
Lars Hilles gate 30
Pb 6013 Postterminalen
5892 Bergen



Vidare drift

Rekneskapan er sett opp under føresetnad av vidare drift. Innteninga er god og eigenkapitalen er høg. Styret stadfester at denne føresetnaden ligg fast.



Markering av tilsette som har gått av med pensjon i perioden med pandemi vart samla og takka for innsatsen under julebordet desember 2023.

Arbeidsmiljø

Ved årsskiftet har Kraftnett totalt 15 årsverk i selskapet fordelt på faste stillingar og 1 lærling.

Fråværsprosent i 2023 var låg med totalt 1,7%Fråværsprosent morselskap: 10,3% Finnås Kraftlag har tatt i bruk eit nytt system for registrering av avvik og forbetningsmeldingar. Totalt vart det registrert 61 avvik og 12 forbetningsforslag. To avvik er registrert med mindre personskaade.

HMS utvalet er godt etablert og arbeidar systematisk med HMS- arbeid i bedrifta.

Me har eit godt samarbeid med Ysst HMS-senter som støttar oss med mange av dei lovpålagde HMS-funksjonane. I 2022 avdekkja me at dei tilsette sakna sosiale aktivitetar som ein hadde før pandemien. Me har difor gjort nokre grep og har arrangert både turar på lokale stiar og meir organiserte aktivitetar som Bowling m.m. i løpet av 2023. Dette vil me halde fram med på fast basis.

Oppgradering av våre lokale er og eit ledd i å gjere tilhøva for dei tilsette betre og meir tilpassa bruken. Me ser fram til

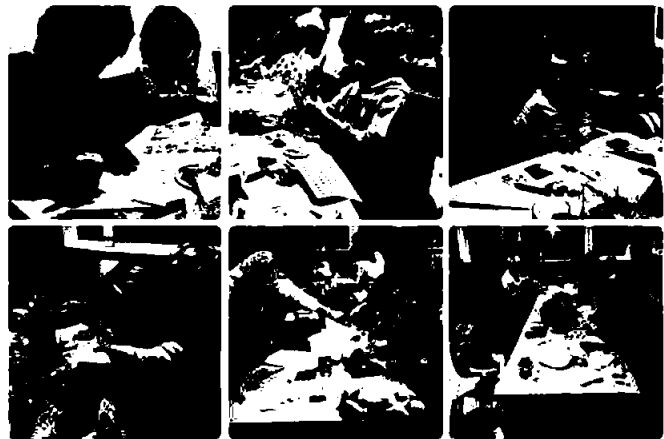

Juleverkstad for tilsette med barn og barnebarn

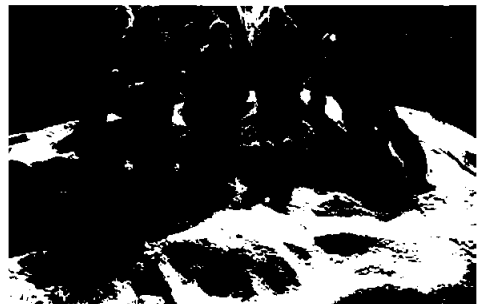

Trimgjengen samla på Melandsåta



at prosjektet blir ferdig i løpet av våren 2024. Då vil me ha gode og moderne garderobe- og kontorfasilitetar i lang tid framover.

Likestilling og diskriminering

Bømlo Kraftnett AS har som målsetting at begge kjønn skal handsamast likt og at ingen arbeidstakarar skal oppleve diskriminering. Me skal likebehandle tilsette og kundar uavhengig av kjønn, religion eller legning.

Det er ingen kvinner tilsett i Bømlo Kraftnett AS.

I 2023 er gjennomsnittet for talet på nytta veker foreldrepermisjon 5 veker. Ein mnn hadde foreldrepermisjon i 2023.

I styret er det 3 kvinner og 4 menn. Av årsmøtevalte styremedlemmer er fordelinga 50/50.

Midlertidig tilsette

Ved utgangen av 2023 var det ingen midlertidig tilsette i selskapet.

Deltidsstillingar

Det er ingen deltidstillingar i selskapet.

Ytre miljø

Våre verksemdar er viktige brikker i arbeidet med å etablere fornybare samfunn, men me kjem ikkje unna at me påverkar miljøet rundt oss. Bømlo Kraftnett er oppteken av å ta vare på det ytre miljøet i samband med fornying og bygging av infrastruktur. Me søker å finna løysingar som er mest mogleg estetisk, og vel ofte kabelgrøfter der dette er økonomisk forsvarleg. Kraftlinjene våre er synlege i terrenget og må ryddast for uønskt vegetasjon. Ved skogrydding forsøker me å kviste og rydde på innmark. Det meste av greiner blir kverna opp og ført tilbake til naturen.

Kraftlaget har etablert faste rutinar for avfallshandtering, med kjeldesortering av papir, transformatorar, elektrisk utstyr, oljeavfall, kabel- og leidningsrestar, trevirke, batteri, datautstyr, osv. Alle anleggsområda vert rydda for alt materiell etter at arbeida er avslutta. Om me kjem over gamalt avfall frå tidlegare aktivitetar i vår regi, skal me rydde opp i dette.

Krafttransformatorar inneheld olje. Ved havari på transformatorar kan det skje lekkasje frå transformatoren. Transformatorar som står i nettstasjonsbygg har oppsamlingskar under seg for å fange opp slik lekkasje, medan lekkasje frå trafoar i mastearrangement kan hamne i naturen. Me har ikkje hatt hendingar med utslepp til naturen i 2023.

Bømlo Kraftnett har fleire brytaranlegg som er isolert med Sf6 gass. Sf6 gass er ein såkalla drivhusgass som har ein CO2 ekvivalent på 23 500/kg. Det er viktig å ta med seg at det er sjeldan utslepp av denne typen gass. Det finnes ny teknologi som gjer at ein kan byggje kompakte brytaranlegg som er luftisolerte.

Teknologien har fram til no vore svært mykje dyrare enn Sf6 anlegg og me har til no ikkje tatt denne teknologien i bruk. Det vil vera eit mål å ta i bruk denne type teknologi når kostnadsforskjellen minkar.

Frå og med 27. oktober 2023 var det ikkje lovleg å omsette kreosotstolpar i Noreg. Me kjem framover ikkje til å kjøpe inn slike stolpar og vil når lageret er tomt måtte finne stolpar med anna impregnering eller oppbygging. Me er med å finansierer eit forskingsprosjekt i regi av REN som har som mål å finne fram til gode alternativ for framtida. Deler av prosjektet skjer på Austevoll. Der er 80 ulike stolpar på 4m er grove ned og skal stå i perioden 2018-2038.



Langtidstest av alternativ til kreosotstolpar på Austevoll

Ved kjøp av nye bilar skal me alltid vurdere om det finnes elektriske alternativ som kan løyse oppgåva. Fram til no har det vore vanskeleg å skaffe elektriske varebilar som har hatt tilfredsstillande rekkevidde, men ny elektrisk varebil blei levert i slutten av 1. kvartal 2023. Totalt har konsernet nå fem elektriske bilar i sin bilpark. Det er framleis utfordrande å få fatt i elektriske varebilar med lang nok rekkevidde og drift på alle hjul.



Vår elektriske bilpark

Etikk og samfunnsansvar

Bømlo Kraftnett tar i høgste grad samfunnsansvar. Heile selskapet er tufta på at ein skal arbeide til beste for samfunnet på Bømlo.

Selskapet legg og igjen mykje midlar lokalt i form av kjøp av materiell og tenester og skattar og avgifter til kommunen.

Selskapet har vektlagt gode verdiar og brukar dette aktivt i sitt haldningsskapande arbeid både internt og eksternt.

Eit anna eksempel på vårt samfunnsansvar er gåva me gav til THK stiftinga. Tre godt brukte bilar vart gitt til stiftinga. Desse bilane er nå transportert til Ukraina og vert brukt til reparasjon av straum- og telenett og til å køyre mat og anna ut til trengande.

Me er med i eit innkjøpssamarbeid med Nettalliansen, og desse har innarbeida rutinar for å etterleve openheitslova ved sine innkjøp og samarbeid med leverandørar. Generelt er norsk arbeidsliv langt framme når det gjeld krav til medverknad og anstendige arbeidsforhold. Arbeidsmiljølova har klare krav og anbefalingar til korleis ein skal få til eit godt arbeidsmiljø for dei tilsette. Bømlo Kraftnett har laga sin eigen dokumentasjon for arbeidet rundt openheitslova og har publisert den på vår nettside under menyen «Om oss» og «Openheitslova».



Årsrekneskap

Bilane frå Finnås kraftlag framme i Ukraina

Bømlo Kraftnett hadde i 2023 omsetning på kr. 82,14 mill. mot kr. 96,22 mill. i 2022.

Driftsresultat vart kr. 24,12 mill. og årsresultat etter skatt vart kr. 19,77 mill. Tilsvarende tal for 2022 var kr. 6 mill. og kr. 5 mill.

Redusksjonen i omsetning kjem i hovudsak av lågare tariff til Fagne og lågare straumpris for dekking av tap i nettet. Auken i driftsresultatet kjem av at me ikkje har avskrive mindreinntekt dette året og at me har ei effektiv drift. NVE renta har og auka merkbart.

Selskapet har i 2023 mottatt kr. 5,5 mill. i flaskehalsinntekter frå Statnett.

Totalkapitalen for selskapet var ved utgangen av året kr. 321,456 mill. Eigenkapitalen var kr. 271,16 mill. Dette gir ein eigenkapitaldel for selskapet på 84,35%

Framtidig utvikling

For at Bømlo Kraftnett skal vera like aktuelt og solid i framtida må ein heile tida følgje med i tida og finne gode måtar å drifte selskapet og forvalte verdiane på. Bømlo Kraftnett er difor aktivt med i ulike FOU prosjekt. Ofte skjer slike prosjekt i samarbeid med andre. Dette kan vera Nettalliansen, Fornybar Norge eller meir lokale selskap som eksempelvis Enlink på Stord. Å ta i bruk kunstig intelligens (KI) vil og kunne vera til god hjelp. Utviklinga skjer raskt og den som ikkje klarer å følgje utviklinga vil raskt bli hengande etter. Det er likevel viktig at ein ikkje gløymer historia og kva samfunnsoppdrag ein er sett til å løyse. Å hente ut meir kapasitet frå eksisterande straumnett blir viktig framover. Arbeidet som er lagt ned i vår kraftrapport har gitt oss nyttig kunnskap. Denne kunnskapen bruker me nå aktivt i arbeidet med å skaffe regionen meir tilgang på nett. Selskapet ELBITS som Bømlo kraftnett er eigar i, har starta på eit digitaliseringsprosjekt som skal gjere samhandling mellom ulike nettselskap og nettnivå enklare. Me håpar dette arbeidet kan effektivisere tilknytingsprosessar som tar alt for lang tid i dag.



Stian Ytroy i stolpen

Finansiell risiko

Bømlo Kraftnett AS er ikkje eksponert for finansiell risiko utover rentenivå og kredittrisiko knyta til kundefordringar. Selskapet møter risiko for manglande oppgjer frå kundar med tett oppfølging via gode rutinar for betalingsoppfølging og kredittvurdering. Selskapet har tilfredsstillande likviditet og tilgang til kassekreditt gjennom konsernet som enkelt kan utvidast.

Marknadsrisiko

Bømlo Kraftnett er ei monopolverksemd. Her er det liten risiko relatert til marknaden, men energisparande tiltak som varmpumper, isolering og solcellepanel kan medføre ein nedgang i volum. Dette betyr at kostnaden pr. levert kWh kan auke for kundane.



Årsmelding 2023 Bømlo Kraftnett AS

BØMLO KRAFTNETT

Disponering av resultat

Overskot for 2023 er kr 19 767 206.

OVERFØRINGAR

Avsett til annan eigenkapital	7 626 369
Avgitt konsernbidrag (etter skatt)	12 140 837
Sum overføringar	<u>19 767 206</u>

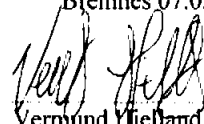

Torleiv Fylkesnes
Styreleiar

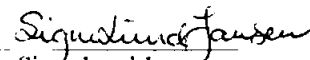
Bremnes 07.05.2024

Vermund Yrjehand
Nestleiar

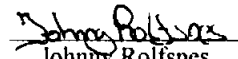

Signe Lund Jansen
Styremedlem

Nina Ingvaldsen
Styremedlem

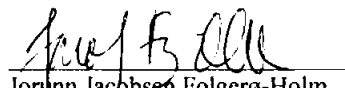
Geir Ivar Adnanes
Styremedlem

Johnny Rolfsnes
Styremedlem

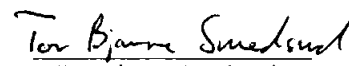
Jorunn Jacobsen Folgerø-Holm
Styremedlem

Tor Bjarne Smedsrud
Administrerande direktør



Kort om drifta i 2023

Bømlo Kraftnett AS

Personale

Det er totalt 15 tilsette i Bømlo Kraftnett. Av desse er ingen kvinner. Sjukefråværet i 2023 var lågt med sine 1,7% (2,5 %).

Eigedomar

Administrasjonsbygg med lager, garasje, kaldt lager/stolpelager og carport, med ei samla grunnflate på 3077 m².

Tomta er på omlag 12 da. med omlag 2 da. grøntanlegg.

Ekornsæter stasjon

Stasjonsbygget er på 117m² og utstyrt med 6 stk. 22 kV brytarfelt for utgåande linjer. Stasjonen er tilknytt fjernkontrollsystem.

Deler av anlegget er eigd av Haugaland Kraft.

Børøysund stasjon

Stasjonsbygget, med 3 utgåande effektbrytarfelt, stasjonstransformator og målefeld med meir, er på 150 m², inklusiv kontrollrom og hjelpeanlegg. Tomta er på 2 da. Deler av anlegget er eigd av Haugaland Kraft.

Nettstasjonar:

Ved utgangen av året hadde Finnås Kraftlag 361 fordelingstransformatorar i drift, med samla yting 104 352 kVA. Transformatorane er plasserte i 337 nettstasjonar.

Lågspentnett:

Ved slutten av året består nettet av:

- 387,6 km luftlinjer
- 364,5 km jord- og 4 km sjøkablar.

FAKTA DISTRIBUTJONSNETT 2023

22kV:	
Luftleidning:	113,5 km (114,0)
Hengekabel:	4,5 km (4,5)
Sjøkablar	8,1 km (8,1)
Jordkablar	140,6 km (140,2)
Nettstasjonar:	337 (334)
Transformatorar:	361 (363)
Trafokapasitet:	104 352 kVA (100 975)

5kV:	
Luftlinjer:	1,1 km (1,1)
Sjøkablar:	2,2 km (2,2)
Jordkablar:	0,2 km (0,2)

<1kV:	
Luftlinjer:	335,7 km (335,7)
Jordkablar:	343,4 km (345,3)
Sjøkablar:	4,2 km (4,2)
Veglys luft:	51,9 km (52,1)
Veglys kabel:	21,1 km (18,71)

Nettkundar:	8 938 stk. (8 841)
Plusskundar:	171 stk. (89)

Nettleige

Bømlo Kraftnett si tillatne inntekt i 2023 var kr. 77,011 mill. (103,1 mill.). Faktisk inntekt blei kr. 93,17 mill. (68,4 mill.), og dette medførte ei meirinntekt på kr. 16,18 mill. mot ei mindreinntekt på kr. 20,5 mill. i 2022. Totalt har selskapet ved årskiftet kr. 2,695 mill. i akkumulert meirinntekt.

Å halde nettleiga lågast mogleg er eit viktig oppdrag for Bømlo Kraftnett. Selskapet er målt til ein effektivitet på 105,3%. Dette betyr at kundane får tenesta utført til ein lågare kostnad enn det eit gjennomsnittleg nettselskap ville ha brukt. Pengane ein tar inn frå kundane fordelast på fleire aktørar. Normalt går ca. 1/3 av inntektene til Bømlo Kraftnett. Resten vert sendt vidare til Fagne og staten i form av avgifter og moms. Frå september 2023 sette Statnett ned sitt fastledd til kr. 0. Statnett kunne gjere dette sidan deira flaskehalsinntekter overgjekk det dei hadde i inntektsramme. Fagne som inkluderer Statnett sine kostnader i sin tariff, hadde sjølv tatt inn for mykje tidlegare og kunne difor også reduserte sitt fastledd til kr. 0 samtidig med Statnett. Bømlo Kraftnett justerte ikkje si nettleige tilsvarande ned, sidan situasjonen var motsett hos oss. Nettleiga vår har vore for låg i perioden med høge energiprisar. Sjølv om me avskreiv 12 millionar av mindreinntekta i 2022, var det framleis store mindreinntekter som me nå kunne hente inn igjen. Bømlo Kraftnett snudde dermed frå ein situasjon med store akkumulerte mindreinntekter til å gå inn i 2024 med ei akkumulert meirinntekt på 2,7 mill. Frå 2024 har både Statnett og Fagne sett opp igjen tariffen og situasjonen er pr. dags dato tilbake til at Bømlo Kraftnett har mindreinntekt. Kostnaden for tap av straum ved overføring har framleis vore høg, men er nå tilbake på 2021 nivå.

Nettleiga ved forbruk på 20 000 kWh var i 2023 73,58 øre/kWh, inkl. 16,69 øre/kWh i el-avgift og 25 % mva

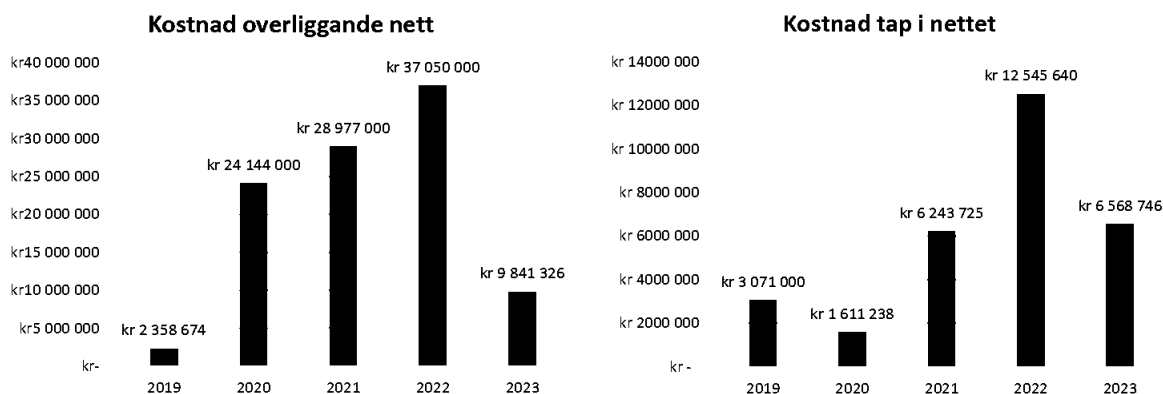

Energiuttak

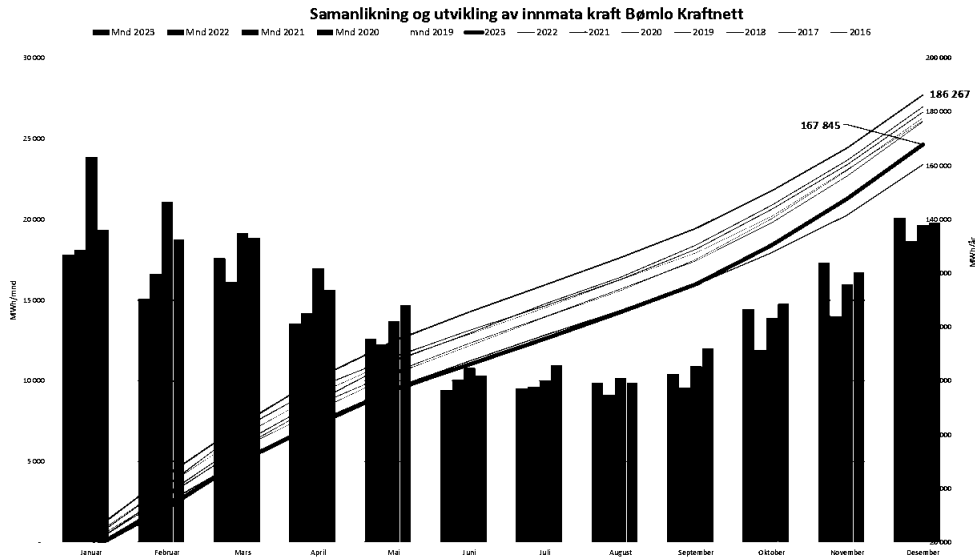

I 2023 følgde forbruket kurva frå 2022 fram til oktober. forbruket fekk ein markant auke dei tre siste månadane og me hamna til slutt på eit årsforbruk på 167,8 GWh. Dette er likevel lågt samanlikna med tidlegare år. Årsaka til denne reduksjonen kan i stor grad forklarast med dei høge energiprisane. Fleire kundar har fått eit meir bevisst forhold til energibruk og energisparing. Blant anna har mange investert i energiproduksjon og energireducerande tiltak.

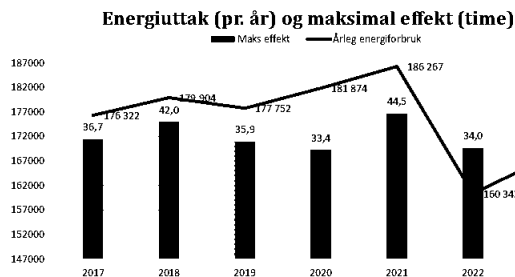

Trenden med redusert effektforbruk held fram sjølv om det gjekk litt opp i 2023. Den timen i året med høgast forbruk i 2023 vart i time 08 til 09 den 1/12. I den timen var totalt tilført effekt på 36,408 MW/h. Temperaturen spelar ei stor rolle på denne verdien.

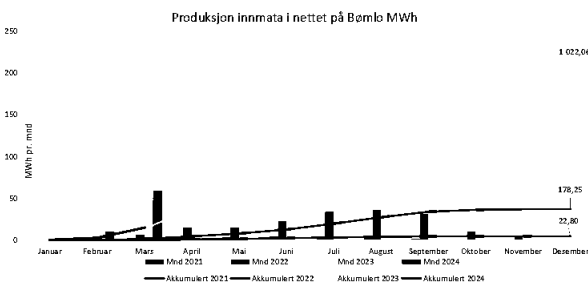

Mange Bømlingar har investert i solceller på egne takflater. Denne auken kjem godt fram på kurva som samanliknar produksjon mata inn i nettet dei siste tre åra. Totalt vart det levert i overkant av 1GWh inn på nettet i løpet av 2023. Produksjon til eige forbruk er ikkje med i dette talet.

Nettdrift

Nye veganlegg

I år har det vore prosjektering av nytt anlegg for dei to siste vegstrekningane i Bømlopakken, Moster og Erslandsvegen – Børøyvegen. Det har vore litt fram og tilbake om rekkefølge på delprosjekt og om vegvesenet har hatt nok midlar til å gjennomføre alt som er planlagt.

Auka kapasitet i nettet

Det er framleis ein del arbeid med tilkoplingar over 1MW.

Me har hatt modenheitsvurderingar av nye førespurnadar i Rubbestadneset og Langevåg, utan å være heilt i mål.

I Rubbestadneset viser det seg at dei fleste tilkoplingane kan gjennomførast utan å søkje om løyve frå Statnett då dei er under grensa på 1MW.

I tillegg så har Vår Sol ønske om å bygge ein solpark på Hallaråker. Alt tyder på at me vil få eit positivt svar på søknaden som er sendt til Fagne og Statnett om tilkopling av ca. 8 MW produksjon.

Det har vore eit år med ein del viktige prosjekt som summert nedanfor. Ingen av desse var prosjekt med effektbehov større enn 1MW.

Me har punktvis skifta høgspenstmaster på avgreining Tverborgvik.

Nokre plassar har me skifta høgspenstlegg frå luftisolert til nytt GIS, som fører til eit meir sikkert og driftsvennleg nett.

Utviding, ombygging og forsterking

- Nettstasjon (NS) Skålevik RAS: ny NS for forskningsprosjekt i regi av Leirvik AS med landbasert oppdrett. Dette prosjektet skal være avslutta innan eit år.
- NS Skålevik: i samband med prosjekt RAS-anlegg flytta me NS i mast ned på bakken. Det er positivt grunna fleire feil i mast grunna værutsatt.
- NS Kvednahaugen: fagprøve for Lennart Andal. Ny nettstasjon sett i drift for bustadfelt.
- NS Hovlandshagen: ny NS for skipsheis og kontorbygning.
- NS Tuesundet: ny nettstasjon for landstraum til fiskebåt. Me bygde samstundes om dei fire eksisterande abonnementa frå 230V til 400V. Eks. NS Tuesundet demontert. Ny NS står på sørside av bru der kundane er.
- NS Hiskjo: skifta grunna steinras. Berg/fjell sikra med boltar og betong.
- NS Stokkneset 2: bygd for å avlaste NS Stokkneset. I tillegg har me hatt utfordringar med leveringskvalitet på spenning som no vil ordne seg.
- Hallaråkervegen: her har me lagt om 2 spenn HS-linje til kabel for nytt bustadfelt.
- Grindheimsvåg: lagt om 3 spenn

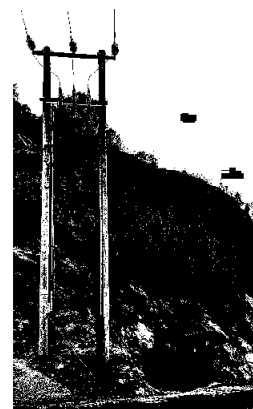

Ny nettstasjon Skålevik



Ny nettstasjon Tuesundet

Avgang og tilgang

Me hadde ein netto tilgang på driftssette høgspenkablar på 0,435 km, medan netto avgang på høgspenlinjer er 0,536 km. Me har og korrigert talet for sjøkablar opp med 0,215 km, men dette er berre ei korrigering etter datavask.

Driftsavbrot

I 2023 vart det registrert til saman 9 hendingar som førte til utilsikta driftsavbrot.

Først fekk me eit utfall på Rolfsnes-linja på Ekornsæter, der trafo Ramsdalen vart øydelagd og blei skifta. I mars måtte me til NS Ishuset på Espevær der me skifta føringar i mast. I april fauk ein svane inn i avgreining Ådnanes, noko som resulterte i utfall og brann i terreng grunna kortslutning. I juli blei NS Klungervik påkøyr, noko som førte til at me måtte legge ut kabel og flytte nettstasjonen tilbake på plass. Så fekk me feil på avleder i kabelmast ved kraftlagshuset samstundes som trafo Svartesjøen på Espevær havarete same månad. Avleiingar skifta me umiddelbart, men trafo Svartesjøen blei først skifta to dagar etter hending grunna dårlege værforhold. I september rauk det høgspentsikringar i NS Trappastølen. Det samme skjedde igjen i desember, og då også i NS Notland. Vidare i desember fekk me sikringsbrot og feil på brytar i mast på Hjartneset som følge av lyn.

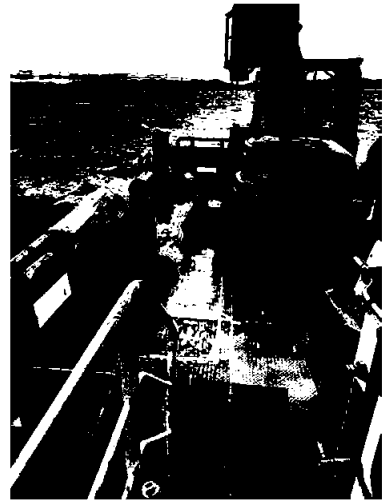

Transport ut til Espevær for å utbetre feil

Nettselskapa er underlagt ei KILE-ordning. KILE er forkortinga for ei kompensasjonsordning for kostnad med ikkje levert energi, og gir eit bilete av kor mykje avbrot ein har hatt i nettet. I

2023 hadde Bømlo Kraftnett ein kilekostnad på kr. 593.446,- mot kr. 566.000,- året før.

Kilekostnaden kan fortelja noko, men er ikkje ein fullgod indikator på leveringstryggleik og tilstand i nettet vårt. Til dette nyttar ein primært avbrotindikatorane SAIFI har gått ned frå 1,326 til 0,816, medan CAIDI er gått opp frå 24,77 til 77,54. CAIDI tala har gått vesentleg opp. Dette kjem av eit avbrot på Espevær som det tok lang tid å få retta.

KILE-kostnad:

Bot/kostnad for nettselskapet ved straumutfall

CAIDI = Gjennomsnittleg gjennomopprettingstid

Ei hending som ikkje medførte driftsavbrot, men som fort kunne fått store konsekvensar var når den eine sjøkabelen over til Bømlo røyk rett før jul. Heldigvis hadde skulane ferie den dagen me forventa høgast forbruk. Me oppmoda og kundane våre om å redusere forbruket slik at ein unngjekk «black out». Alt i alt gjekk dette bra, og i skrivande stund pågår den permanente omkopling til dei nye sjøkablane.

Eigarskap i andre

Bømlo Kraftnett AS har ein eigarpost i Rasjonell Elektrisk Nettvirksomhet (REN). I tillegg er ein med i Interesséfellesskapet for Energiverka i Regionen (IFER), som er ein organisasjon registrert som ein yrkessamanslutning.

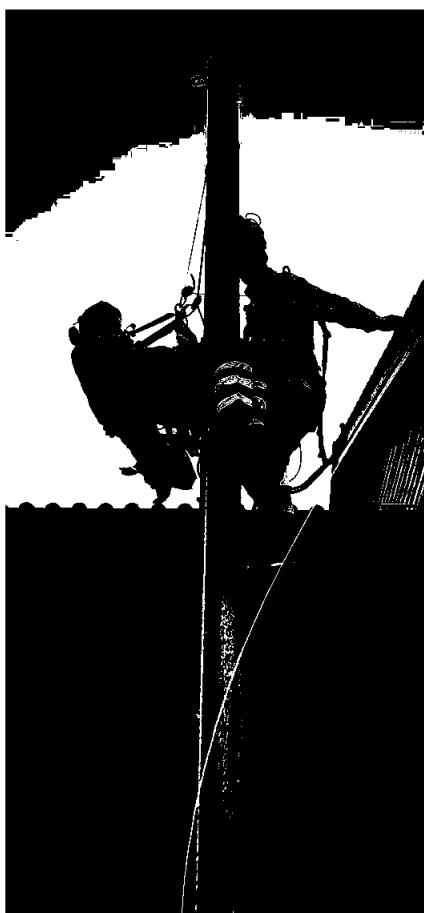

Øving på berging av skadd kollega frå stolpe



Omkopling frå gamal til ny stolpe



Det lokale el-tilsyn, DLE

Tilsynsåret 2023 er no historie, og som vanleg har det vore hektisk for DLE med stor aktivitet innan elsikkerheitsinformasjon, kontroll av bustadar, fritidshus og verksemder. I tillegg har det vore gjennomført to prosjekt retta mot nyinstallerte solcelleanlegg (10 anlegg) og elinstallasjonar på veglause øyar (9 anlegg). Desse prosjekta vart gjennomført i samarbeid med Fagne. Alle dei 10 solcelletilsyna avdekket avvik, totalt 26. Av dei 9 tilsyna på øyer/veglause stader vart det totalt registrert 17 avvik, det vart også observert eit elektrisk anlegg som ikkje var tilkoplta straumnettet (offgrid), dette anlegget vart meldt inn til DSB som skal føre tilsyn med denne type anlegg.



Det er totalt registrert 8585 tilsynsobjekt tilhøyrande det lokale el-tilsynet i vårt område.

El-sikkerheitsinformasjon er også eit viktig tema for DLE og det vert gjennomført ca. 20 min med informasjon ved kvart tilsyn.

DLE og Bømlo Brann/Redning har eit godt samarbeid, blant anna gjennomføring av skuleundervisning for alle 6. klasser i Bømlo Kommune, samt deltaking på open brannstasjon og røykvarslardagen i desember. Det var positivt at det i løpet av 2023 ikkje vart registrert einaste bygningsbrann i Bømlo kommune.

Årleg installatørmøte vart gjennomført i desember. Her informerer me om vårt arbeid og funn som er gjort gjennom året. Konstruktiv dialog med installatørane er viktig.

Totalt vart det i løpet av året gjennomført 401 tilsyn. Desse fordelte seg som vist under:

Bustadhus, rorbuer og hytter:	304
Kontroll av nyanlegg:	25
Revisjon av IK-system verksemder:	28
Verifikasjon av elanlegg tilhøyrande verksemder:	42
Kontroll av elverksemder	2

Veglys

Ved årsskiftet er det totalt 3274 veglys som er drifta og vedlikehaldne av Bømlo Kraftnett. 2388 av desse er det kommunen og fylkeskommunen som dekkjer kostnaden med vedlikehald. For dei resterande 886 veglysa er det private som må dekkje vedlikehaldskostnaden. Det er signert ny avtale med Bømlo kommune om eigarskap og drift av veglysa som Bømlo kommune har det økonomiske ansvaret for.

Vestland fylkeskommune har gitt beskjed om at dei vil eige og drifte alle fylkeskommunale veglys. Det må ein del

ombyggingar til for å få ryddige grensesnitt på desse anlegga før ein kan overlate ansvaret til andre. Det er laga planar for enkelte område og arbeidet med overgangfen held fram.

Byggjestråum

Bømlo Kraftnett leiger ut byggjestråumskap til private og entreprenørar som måtte ha bruk for dette. Nettselskapet er plikta å kople til byggjestråumskap, men ikkje til å leige ut slike skap. Bømlo Kraftnett har valt å tilby dette for å yta god service til kundane våre.



Montørane er alltid like blide uansett vær og vind.



Fyrlykt på Kråketangen på Langevåg. Siggjo i bakgrunnen. Foto: Tove Lise Aasheim



Rekneskap

BØMLO KRAFTNETT

Resultatrekneskap

NOTER	DRIFTSINNTEKTER OG DRIFTSKOSTNADER	2023	2022
1	Overføringstariffer	67 734 899	76 947 714
2	Flaskehalsinntekter	5 572 217	14 007 811
1, 3	Anna driftsinntekt	8 820 968	5 265 909
	Sum driftsinntekter	<u>82 128 084</u>	<u>96 221 434</u>
	Aktivering investeringar	-3 598 031	-3 187 558
	Overføringskostnad	9 841 326	36 626 693
	Anna varekjøp	8 423 462	14 537 792
4, 5	Lønskostnad	15 333 320	16 247 719
6	Avskrivning	9 023 625	8 538 141
3, 4	Annan driftskostnad	18 980 312	17 453 637
	Sum driftskostnader	<u>58 004 013</u>	<u>90 216 423</u>
	Driftsresultat	<u>24 124 071</u>	<u>6 005 011</u>
	FINANSINNTEKTER OG FINANSKOSTNADER		
3	Renteinntekt frå føretak i same konsern	825 102	665 984
	Anna renteinntekt	289 266	246 201
	Mottatt aksjeutbytte	192 404	0
	Anna finansinntekt	43 259	34 564
3	Rentekostnad til føretak i same konsern	177 119	513 877
	Annan rentekostnad	0	8 789
	Resultat av finansposter	<u>1 172 912</u>	<u>424 083</u>
	Ordinært resultat før skattekostnad	<u>25 296 983</u>	<u>6 429 093</u>
7	Skattekostnad på resultat	<u>5 529 777</u>	<u>1 414 401</u>
	Resultat i året	<u>19 767 206</u>	<u>5 014 692</u>
	OVERFØRINGAR		
	Avsett til annan eigenkapital	7 626 369	5 014 692
	Avgitt konsernbidrag (etter skatt)	12 140 837	0
8	Sum overføringar	<u>19 767 206</u>	<u>5 014 692</u>



Rekneskap

BØMLO KRAFTNETT

Balanse pr. 31. desember

NOTER	EIGA	2023	2022
	Anleggsmiddel		
	Varige driftsmiddel		
	Tomter, bygninger og annen fast eiendom	20 227 601	10 904 146
	Distribusjonsnett, fjernvarme, målarar	227 132 159	226 809 399
	Driftslausøyre, inventar, verktøy, kontormaskiner o.l.	7 215 534	5 523 627
	Anlegg under arbeid	5 573 719	4 649 848
6	Sum varige driftsmiddel	<u>260 149 012</u>	<u>247 887 021</u>
	Finansielle anleggsmiddel		
	Investeringar i aksjar og partar	880 402	784 177
	Obligasjoner og andre fordringer	557 978	0
	Sum finansielle anleggsmiddel	<u>1 438 380</u>	<u>784 177</u>
	Sum anleggsmiddel	261 587 392	248 671 198
	Omlaupsmidlar		
	Materiallager	5 742 634	2 795 762
	Krav		
3	Kundekrav	16 251 884	9 759 082
3	Fordring på konsernselskap	30 028 357	12 987 385
	Andre kortsiktige krav	342 893	13 733 104
	Sum krav	<u>46 623 134</u>	<u>36 479 570</u>
9	Bankinnskott, kontantar og liknande	7 503 156	4 812 072
	Sum omlaupsmidlar	59 868 924	44 087 404
	SUM EIGA	321 456 316	292 758 602





Rekneskap

BOMLO KRAFTNETT

Balanse pr. 31. desember

NOTER	EIGENKAPITAL OG GJELD	2023	2022
	Eigenkapital		
	Innskoten eigenkapital		
10	Aksjekapital (30 000 aksjar à kr 100)	3 000 000	3 000 000
	Overkurs	240 203 597	240 203 597
	Annan innskoten eigenkapital	5 651 027	5 651 027
	Sum innskoten eigenkapital	<u>248 854 624</u>	<u>248 854 624</u>
	Opptent eigenkapital		
	Annan eigenkapital	22 303 742	14 677 373
	Sum opptent eigenkapital	<u>22 303 742</u>	<u>14 677 373</u>
8	Sum eigenkapital	<u>271 158 365</u>	<u>263 531 996</u>
	Gjeld		
	Avsetjing til plikter		
5	Pensjonsplikter	0	461 005
7	Utsett skatt	7 758 269	9 772 454
	Sum avsetjing for plikter	<u>7 758 269</u>	<u>10 233 459</u>
	Kortsiktig gjeld		
3	Leverandørgjeld	9 824 075	3 927 642
7	Betalbar skatt	4 119 623	0
	Skuldige offentlege avgifter	6 949 726	5 888 711
3	Gjeld til konsernselskap	15 565 176	2 932 173
	Anna kortsiktig gjeld	6 081 082	6 244 620
	Sum kortsiktig gjeld	<u>42 539 682</u>	<u>18 993 147</u>
	Sum gjeld	<u>50 297 951</u>	<u>29 226 606</u>
	SUM EIGENKAPITAL OG GJELD	<u>321 456 316</u>	<u>292 758 602</u>

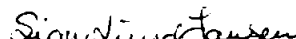

Torleiv Fylkesnes
Styreleiar

Bremnes 07.05.2024

Vermund Hjeltnes
Nestleiar



Signe Lund Jansen
Styremedlem

Nina Ingvaldsen
Styremedlem

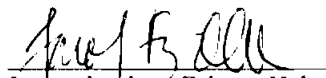
Geir Ivar Adnanes
Styremedlem

Johnny Rolfsnes
Styremedlem

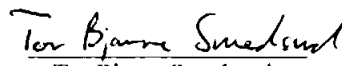
Jorunn Jacobsen Folgerø-Holm
Styremedlem

Tor Bjarne Smedsrud
Administrerande direktør



Rekneskapsprinsipp

Årsrekneskapen er sett opp i samsvar med reglane i rekneskapslova av 1998 og god rekneskapskikk.

Inntekter frå kraftoverføring

Nettdrifta vert regulert av styresmaktene ved at Norges Vassdrags- og Energidirektorat (NVE) årleg fastset inntektsrammer for kvart selskap.

Inntektsramma vert fastsett på bakgrunn av faktiske historiske kostnader, verdien av selskapet sin nettkapital og målt effektivitet samanlikna med andre tilsvarande selskap. Inntektene vert i tillegg regulert i høve til mengda leveringsavbrot gjennom året, generell pris og renteutvikling.

Meir-/mindreinntekt er differansen mellom inntektsramma og faktiske innbetalte nettleigeinntekter. Meirinntekt skal rentebereknast med rentesats fastsett av NVE og tilbakeførast til kundane. Mindreinntekt kan tilsvarande rentebereknast og krevjast inn frå kundane.

Andre inntekter

Andre inntekter vert rekneskapsført når dei er opptent, altså når både risiko og kontroll er overført til kunden. Dette vil normalt vere tilfelle når vara eller tenesta er levert til kunden. Inntektene vert rekneskapsført med verdien av vederlaget på transaksjonstidspunktet.

Kostnader

Kostnader vert som hovudregel rekneskapsført i same periode som tilhøyrande inntekt. I dei tilfella det ikkje er ein klar samanheng mellom utgifter og inntekter, vert fordeling fastsett etter skjønsmessige kriterium. Andre unntak frå samanstillingsprinsippet er gitt der det er aktuelt.

Vedlikehald

Det er utført naudsynt vedlikehald på alle anleggsdelar. Det er ikkje føreteke avsetjing for utsett vedlikehald fordi kostnadene kjem til jamt over levetida. Vedlikehald/reinvestering som medfører vesentleg lengre levetid og inntening, vert aktivert.

Skattar

Skattekostnaden består av betalbar skatt (skatt på året si direkte skattepliktige inntekt) og endring i netto utsett skatt. Skattekostnaden vert fordelt på ordinært resultat og verknad av prinsippendring og korrigerings av feil ut i frå skattegrunnlaget. Utsett skatt og utsett skattefordel er presentert netto i balansen.

Hovudregel for vurdering og klassifisering av eigedelar og gjeld

Eigedelar bestemt for varig eige eller bruk er klassifisert som anleggsmiddel. Andre eigedelar er klassifisert som omlaupsmiddel. Fordringar som skal attendebetalast innan eitt år er klassifisert som omlaupsmiddel. For gjeld er dei same kriteria lagt til grunn.

Anleggsmiddel er verdsett til kostpris. Anleggsmiddel som går ned i verdi over tid er avskrivne lineært over den venta økonomiske levetida. Anleggsmidlane vert nedskrivne til verkeleg verdi ved verdifall som ikkje er venta og vere av forbigåande art. Langsiktig gjeld vert ført i balansen med nominelt beløp på etableringstidspunktet.

Omlaupsmiddel er verdsett til lågaste verdi av kostpris og verkeleg verdi.

Anleggsbidrag

Anleggsbidrag til investeringar, frå det offentlege og private, har gått til frådrag på aktiverte verdjar.

Andre aksjar og partar klassifisert som anleggsmidlar

Aksjar og partar i selskap der selskapet ikkje har betydeleg påverknad, er vurdert etter kostmetoden. Investeringa vert nedskrivne til verkeleg verdi ved verdifall som ikkje er forbigåande. Motteke utbyte frå selskapa vert inntektsført som anna finansinntekt.



Rekneskap

BØMLO KRAFTNETT

Rekneskapsprinsipp held fram

Varer

Materiallager er lager av rekvisita til bruk i arbeid med distribusjonsnett og øvreg verksemd. Materiallageret er vurdert til det laveste av salgspris og anskaffingskost.

Fordringar

Kundefordringar og andre fordringar er ført opp til pålydande etter frådrag for avsetjing til forventta tap. Avsetjing til tap er gjort på grunnlag av individuell vurdering av dei einskilde postane.

Bankinnskot, kontantar o.l.

Bankinnskot, kontantar o.l. inkluderer kontantar, bankinnskot og andre betalingsmiddel med forfallsdato som er kortare enn tre månader frå anskaffing.

Pensjon

Selskapet har kollektiv pensjonsordning for dei tilsette. Ordninga er ein ytingsplan, det vil sei at selskapet har det økonomiske ansvaret for at dei tilsette får dei avtalte ytingane. Ved rekneskapsføring av pensjon som er ytingsplan, vert forpliktinga kostnadsført over oppteningstida i henhold til planens oppteningsformel. Allokeringmetode tilsvarer planens oppteningsformel med mindre det vesentlege av oppteninga skjer mot slutten av oppteningsperioden. Lineær opptening vert då lagt til grunn. For pensjonsordningar etter lov om foretakspensjon vert såleis lineær opptening anvendt.

Estimatavvik og verknaden av endra føresetnadar amortiserast over forventta gjenverande oppteningstid i den grad dei overstig 10% av det høgaste av pensjonsforpliktinga og pensjonsmidlane (korridor). Planendringar vert fordelt over attverande oppteningstid. Arbeidsgjevaravgift er inkludert i tala.

Kontantstraumoppstilling

Kontantstraumoppstillinga er utarbeidd med basis i den indirekte metoden. Dette inneber at ein i analysen tek utgangspunkt i årsresultatet for å kunne presentere kontantstraumar som er tilført frå høvesvis ordinær drift, investeringsaktivitetar og finansieringsaktivitetar.



Notar

BOMLO KRAFTNETT

Note 1 – Segmentinformasjon

	Distribusjon	Øvreg verksamd	Totalt
Inntekter			
Overføringsinntekter	83 759 774	0	83 759 774
Flaskehalsinntekter	5 572 217	0	5 572 217
Merinntekt	-16 158 000	0	-16 158 000
Utjevningstilskudd	3 466 259	0	3 466 259
Andre inntekter	341 493	7 330 391	7 671 884
Sum inntekter	76 981 743	7 330 391	84 312 134
Kraftkjøp mv.			
Nettap, eige nett	6 568 746	0	6 568 746
Nett-tj. overliggjande	9 841 326	0	9 841 326
Varekjøp, anna	1 073 250	2 978 515	4 051 765
Sum varekjøp	17 483 322	2 978 515	20 461 837
Bruttoavanse	59 498 421	4 351 876	63 850 297
Driftskostnader			
Personalkostnader	12 898 432	2 434 891	15 333 323
Aktivert løn	-3 598 031	0	-3 598 031
Andre driftskostnader	8 801 180	222 445	9 023 625
Avskrivningar	17 418 190	1 397 801	18 815 991
Tap på fordringar	98 904	52 414	151 318
Sum driftskostnader	35 618 675	4 107 551	39 726 226
Driftsresultat	23 879 745	244 325	24 124 070

Berekening av meir-/mindreinntekt inklusive KILE

Sum nettleigeinntekt	83 760
Andre inntekter (inkl. morarenter)	9 408
Sum faktisk nettleigeinntekt	93 168
Fastsett initiell inntekt i eige nett (-)	-64 505
KILE-kostnader	535
Fjerning av tidsetterslep investeringar	-1 295
Kostnader ved overliggjande nett (-)	-9 841
Eigedomsskatt	-1 064
Avgifter Elhub/ FOU	-841
Total inntektsramme	-77 011
Meir- (+)/mindreinntekt (-) i året	16 157

Avkastingsgrunnlag

	Gj.snitt
Driftsmidler	206 163
Kundespesifikke anlegg	20 560
Felles anleggsmidler	17 792
Netto arbeidskapital (p&)	2 445
Sum avkastingsgrunnla	246 956

Driftsresultat	23 880
Avkastig %	9,7 %



Notar

BØMLO KRAFTNETT

Note 2 – Flaskehalsinntekter

Selskapet har i 2023 motteke flaskehalsinntekter fra Statnett på kr 5 572 217.

Ordninga med flaskehalsinntekter er "etablert som en midlertidig ordning for omfordeling av flaskehalsinntekter mellom budområder internt i Norge og fra mellomlandsforbindelsen til Storbritannia fra Statnett SF til regionale og lokale nettselskaper for å redusere sannsynligheten for økt nettleie på grunn av høye kraftpriser".

Note 3 – Transaksjonar og mellomverande med selskap i same konsern m.m.

Resultatmessige transaksjonar med selskap i same konsern:

Transaksjon/ transaksjonsgruppe	Tilhøyrrer resultatlinje	Motpart	2023
Fellesføring	Anna driftsinntekt	Finnås Kraftlag SA	1 513 395
Sal av varer og tenester	Anna driftsinntekt	Finnås Kraftlag AS	1 124 210
Felleskostnader	Annan driftskostnad	Finnås Kraftlag SA	6 630 600
Felleskostnader	Annan driftskostnad	Finnås Kraftlag AS	738 800
Renteinntekter	Renteinntekt frå foretak i same konsern	Finnås Kraftlag SA	825 102
Rentekostnader	Rentekostnader frå foretak i same konsern	Finnås Kraftlag SA	177 119
Sum			11 009 226

Mellomverande med selskap i same konsern - Fordring:

Transaksjonstype	Motpart	Motpart	2023
Gjennomfakturering	Finnås Kraftlag AS	Syster	5 988 811
Kundefordringar	Finnås Kraftlag AS	Syster	15 475
Andre fordringar	Finnås Kraftlag AS	Syster	22 259 900
Andre fordringar	Finnås Kraftlag SA	Morselskap	1 875 536
Sum			30 139 722

Mellomverande med selskap i same konsern - Gjeld:

Transaksjonstype	Motpart	Motpart	2023
Leverandørgjeld	Finnås Kraftlag AS	Morselskap	95 891
Anna gjeld	Finnås Kraftlag SA	Morselskap	15 565 176
Sum			15 661 066



Notar

BØMLO KRAFTNETT

Note 4 – Lønskostnad, tal på tilsette, godtgjersler, lån til tilsette m.m.

Lønskostnader	2023	2022
Løn	11 826 079	11 702 414
Arbeidsgjevaravgift	1 827 985	2 364 472
Pensjonskostnader	1 518 440	2 071 329
Andre ytingar	160 815	109 504
Sum	15 333 320	16 247 719

Gjennomsnittleg antal årsverk	16	17
-------------------------------	----	----

Dagleg leiar får løn frå morselskap Finnås Kraftlag SA. Det er ikkje utbetalt godtgjersle for styrearbeid til ansattrepresentant frå dette selskapet. Øvreg godtgjersle til styret blir utbetalt frå morselskapet.

Det er ikkje ytt lån eller stilt trygd til dagleg leiar eller medlemmar av styret.

Kostnader til revisor ekskl. mva	2023	2022
Lovpålagt revisjon	105 000	120 000
Rekneskapsteknisk bistand	35 000	39 000
Skatterådgjeving	12 000	12 725
Andre attestasjonstenester	25 500	18 000
Sum	177 500	189 725

Note 5 – SPensjonskostnader,-midlar og forplikingar

	2023	2022
Noverdi av pensjonsoppteninga i år	1 920 347	2 228 409
Rentekostnad på pensjonsforplikinga	1 681 594	1 105 255
Avkastning på pensjonsmidlar	-2 344 391	-1 709 994
Arbeidsgjevaravgift	140 746	179 769
Administrasjonskostnader	70 238	72 266
Amortisering av estimatavvik	548 201	600 571
Resultatført pensjonskostnad	2 016 735	2 476 276
Berekna pensjonsplikter	55 458 388	55 434 891
Pensjonsmidlar	-47 326 009	-45 049 265
Ikkje resultatført estimatavvik	-8 690 357	-9 924 621
Utrekna pensjonsforplikting per 31.12.	-557 978	461 005



Notar

BØMLO KRAFTNETT

Note 5 Pensjonskostnader, -midlar og forpliktingar held fram

	2023	2022
Noverdi av pensjonsoppteninga i år	1 920 347	2 228 409
Rentekostnad på pensjonsforpliktinga	1 681 594	1 105 255
Avkasting på pensjonsmidlar	-2 344 391	-1 709 994
Arbeidsgjevaravgift	140 746	179 769
Administrasjonskostnader	70 238	72 266
Amortisering av estimatavvik	548 201	600 571
Resultatført pensjonskostnad	2 016 735	2 476 276
Berekena pensjonsplikter	55 458 388	55 434 891
Pensjonsmidlar	-47 326 009	-45 049 265
Ikkje resultatført estimatavvik	-8 690 357	-9 924 621
Utrekna pensjonsforplikting per 31.12.	-557 978	461 005

Note 6 – Anleggsmiddel

	Distribusjonsnett	Anlegg under arbeid	Øvreg driftsmidlar	Bygningar og tomter	Sum
Anskaffingskost 1.1	382 197 223	4 649 848	20 814 077	20 562 255	428 223 403
Tilgong kjøpte driftsmidlar	7 577 199	923 871	3 055 315	9 778 312	21 334 697
Avgong selde driftsmidlar	97 193	0	0	0	97 193
Anskaffingskost 31.12.20	389 677 229	5 573 719	23 869 392	30 340 569	449 460 908
Akkumulerte avskrivningar 1.1.	155 388 940	0	15 290 452	9 658 111	180 337 503
Akkumulerte avskrivningar 31.12.	162 546 168	0	16 653 861	10 112 969	189 312 997
Akkumulert avskrivning avgong	48 133	0	0	0	48 133
Bokført verdi per 31.12.20	227 132 159	5 573 719	7 215 531	20 227 600	260 149 012
Avskrivningar i året	7 205 361	0	1 363 409	454 858	9 023 625
Økonomisk levetid	8 - 55 år		5-8 år	50 år	
Avskrivningsplan	Lineær		Lineær	Lineær	



Notar

BOMLO KRAFTNETT

Note 7 – Skatt

Skattekostnad dette året	2023	2022
Resultatført skatt på ordinært resultat:		
Skatt som skal betalast	7 543 962	0
Endring i utsett skatt	-2 014 185	1 414 401
Skattekostnad ordinært resultat	5 529 777	1 414 401
Skattepliktig inntekt:		
Resultat før skatt	25 296 983	6 429 093
Permanente skilnader	-161 632	0
Endring i mellombelse skilnader	9 541 471	-13 673 998
Motteke konserntilskott	0	7 244 906
Avgjeve konserntilskott	-15 565 176	0
Bruk av underskott for framføring	-386 085	-1
Skattepliktig inntekt	18 725 562	0
Skatt i balansen som skal betalast:		
Skatt på resultatet dette året som skal betalast	7 543 962	-1 593 879
Skatt på avgjeve konserntilskott som skal betalast	-3 424 339	0
Skatt på motteke konserntilskott som skal betalast	0	1 593 879
Sum skatt i balansen som skal betalast	4 119 623	0
Utrekning av effektiv skattesats		
Resultat før skatt	25 296 983	6 429 093
Skatt rekna av resultat før skatt	5 565 336	1 414 401
Skatteeffekt av permanente forskjellar	-35 559	0
Sum	5 529 777	1 414 401
Effektiv skattesats	21,9 %	22,0 %

Skatteeffekten av mellombelse skilnader som har gjeve opphav til utsett skatt og utsette skattefordelar, spesifisert på typar av mellombelse skilnader

	2023	2022	Endring
Varige driftsmiddel	37 520 352	32 368 695	-5 151 658
Varebeholdning	0	0	-1
Fordringar	-300 000	-237 270	62 730
Vinst- og tapskonto	-58 470	-73 087	-14 617
Avsetningar mv	240 000	0	-240 000
Pensjonspremie/- forplikting	557 978	-461 005	-1 018 983
Andre skilnader	-2 695 000	13 209 000	15 904 000
Sum	35 264 861	44 806 332	9 541 471
Akkumulert underskott som kan framførast	0	-386 085	-386 085
Grunnlag for utsett skatt	35 264 861	44 420 248	9 155 387
Utsett skatt (22 %)	7 758 269	9 772 454	2 014 185



Notar

BØMLO KRAFTNETT

Note 8 – Eigenkapital

	Aksjekapital	Overkurs	Annan innskoten eigenkapital	Annan eigenkapital	Sum eigen- kapital
EK pr. 31.12.2022	3 000 000	240 203 597	5 651 027	14 677 373	263 531 996
<i>Endring i EK i året:</i>					
Resultat i året				19 767 206	19 767 206
Avgitt konsernbidrag				-12 140 837	-12 140 837
EK pr. 31.12.2023	3 000 000	240 203 597	5 651 027	22 303 742	271 158 365

Bømlo Kraftnett AS har i 2023 avgitt konsernbidrag til morselskapet Finnås Kraftlag SA på kr 15 565 176 med skattemessig effekt.

Note 9 – Bankinnskot

Midlar på skattetrekkkonto (bundne midlar) er kr 533 685. Beløpet dekkjer skuldig skattetrekk pr. 31.12.



Notar

BØMLOKRAFTNETT

Note 10 – Aksjonærer

Aksjekapitalen i Bømlo Kraftnett AS pr. 31.12.2023 er sett saman av:

	Antal	Pålydande	Bokført
Ordinære aksjar	30 000	100,00	3 000 000
Sum	30 000		3 000 000

Eigarstruktur

	Antall	Eierandel	Stemmeandel
Finnås Kraftlag Sa	30 000	100 %	100 %
Totalt antal aksjar	30 000	100 %	100 %



Kontantstrøm

Kontantstrømoppstilling

KONTANTSTRÅUM FRÅ OPERASJONELLE AKTIVITETAR	2023	2022
Ordinært resultat før skattekostnad	25 296 983	6 429 092
Ordinære avskrivingar/nedskrivingar	9 023 625	8 538 141
Pensjonskostnad utan kontanteffekt	96 973	413 739
Tap/gevinst ved sal av anleggsmidlar	49 081	91 358
Endring i materiallager	-2 946 872	200 954
Endring i kundefordringar	-6 492 802	4 126 089
Endring i leverandørgjeld	5 896 433	-2 630 883
Endring i konsernmellomværender	-19 973 145	4 325 515
Endring i andre omlaupsmidlar og andre gjeldspostar	13 729 710	-8 063 378
Netto kontantstrøm frå operasjonelle aktivitetar	24 679 986	13 430 627
KONTANTSTRÅUM FRÅ INVESTERINGSAKTIVITETAR		
Innbetalingar ved sal av varige driftsmidlar	0	0
Utbetalingar ved kjøp av varige driftsmidlar	-21 334 697	-10 089 175
Utbetalingar til investeringar i finansielle anleggsmidlar	-654 203	-85 894
Netto kontantstrøm frå investeringsaktivitetar	-21 988 900	-10 175 069
KONTANTSTRÅUM FRÅ FINANSIERINGSAKTIVITETAR		
Netto kontantstrøm frå finansieringsaktivitetar	0	0
Netto endring i bankinnskot, kontantar o.l.	2 691 086	3 255 558
Behaldning av bankinnskot, kontantar o.l. pr. 1.1.	4 812 072	1 556 514
Behaldning av bankinnskot, kontantar o.l. pr. 31.12.	7 503 156	4 812 072



Revisjonsberetning

Deloitte.

Deloitte AS
Lars Hilles gate 30
Postboks 6013 Postterminalen
NO-5892 Bergen
Norway

Tel. +47 55 21 81 00
www.deloitte.no

Til generalforsamlingen i Bømlo Kraftnett AS

UAVHENGIG REVISORS BERETNING

Konklusjon

Vi har revurdert Bømlo Kraftnett AS sitt årsregnskap som består av balanse per 31. desember 2023, resultatregnskap for regnskapsåret avsluttet per denne datoen og noter til årsregnskapet, herunder et sammendrag av viktige regnskapsprinsipper.

Etter vår mening

- oppfyller årsregnskapet gjeldende lovkrav, og
- gir årsregnskapet et rettviseende bilde av selskapets finansielle stilling per 31. desember 2023, og av dets resultater for regnskapsåret avsluttet per denne datoen i samsvar med regnskapslovens regler og god regnskapsskikk i Norge.

Grunnlag for konklusjonen

Vi har gjennomført revisjonen i samsvar med de internasjonale revisjonsstandardene International Standards on Auditing (ISA-ene). Våre oppgaver og plikter i henhold til disse standardene er beskrevet nedenfor under *Revisors oppgaver og plikter ved revisjonen av årsregnskapet*. Vi er uavhengige av selskapet slik det kreves i lov, forskrift og International Code of Ethics for Professional Accountants utstedt av the International Ethics Standards Board for Accountants (IESBA-reglene), og vi har overholdt våre øvrige etiske forpliktelser i samsvar med disse kravene. Innhenter revisjonsbevis er etter vår vurdering tilstrekkelig og hensiktsmessig som grunnlag for vår konklusjon.

Styrets og daglig leders ansvar for årsregnskapet

Styret og daglig leder (ledelsen) er ansvarlige for å utarbeide årsregnskapet og for at det gir et rettviseende bilde i samsvar med regnskapslovens regler og god regnskapsskikk i Norge. Ledelsen er også ansvarlig for slik internkontroll som den finner nødvendig for å kunne utarbeide et årsregnskap som ikke inneholder vesentlig feilinformasjon, verken som følge av misligheter eller utilsiktede feil.

Ved utarbeidelsen av årsregnskapet må ledelsen ta standpunkt til selskapets evne til fortsatt drift og opplyse om forhold av betydning for fortsatt drift. Forutsetningen om fortsatt drift skal legges til grunn for årsregnskapet så lenge det ikke er sannsynlig at virksomheten vil bli avvikiert.

Revisors oppgaver og plikter ved revisjonen av årsregnskapet

Vårt mål er å oppnå betryggende sikkerhet for at årsregnskapet som helhet ikke inneholder vesentlig feilinformasjon, verken som følge av misligheter eller utilsiktede feil, og å avgi en revisjonsberetning som inneholder vår konklusjon. Betryggende sikkerhet er en høy grad av sikkerhet, men ingen garanti for at en revisjon utført i samsvar med ISA-ene, alltid vil avdekke vesentlig feilinformasjon som eksisterer. Feilinformasjon kan oppstå som følge av misligheter eller utilsiktede feil. Feilinformasjon blir vurdert som vesentlig dersom den enkeltvis eller samlet med rimelighet kan forventes å påvirke økonomiske beslutninger som brukerne foretar basert på årsregnskapet.

Som del av en revisjon i samsvar med ISA-ene, utøver vi profesjonelt skjønn og utviser profesjonell skepsis gjennom hele revisjonen. I tillegg:

- identifiserer og vurderer vi risikoen for vesentlig feilinformasjon i regnskapet, enten det skyldes misligheter eller utilsiktede feil. Vi utformer og gjennomfører revisjonshandlinger for å håndtere slike risikoer, og innhenter

Deloitte refers to one or more of Deloitte Touche Tohmatsu Limited ("DTTL"), its global network of member firms, and may related entities (collectively, the "Deloitte Organization"). DTTL is also referred to as "Deloitte Global" and each of its member firms and related entities are legally separate and independent entities which cannot be held liable for the actions or omissions of other member firms. DTTL and each DTTL member firm and related entities is liable only for its own acts and omissions, and not those of each other. DTTL does not provide services to clients. Please see www.deloitte.no to learn more.

© Deloitte AS

Registert i Foretaksregisteret Medlemmer av den norske Revisorforening
(Sjåførsnummeret: 990 211 282)



Deloitte.

side 2
Uavhengig revisors beretning
Finnås Kraftlag SA

revisjonsbevis som er tilstrekkelig og hensiktsmessig som grunnlag for vår konklusjon. Risikoen for at vesentlig feilinformasjon som følge av misligheter ikke blir avdekket, er høyere enn for feilinformasjon som skyldes utilsiktede feil, siden misligheter kan innebære samarbeid, forfalskning, bevisste utelatelser, uriktige fremstillinger eller overstyring av internkontroll.

- opparbeider vi oss en forståelse av den interne kontroll som er relevant for revisjonen, for å utforme revisjons handlinger som er hensiktsmessige etter omstendighetene, men ikke for å gi uttrykk for en mening om effektiviteten av selskapets interne kontroll.
- evaluerer vi om de anvendte regnskapsprinsippene er hensiktsmessige og om regnskapsestimaterne og tilhørende noteopplysninger utarbeidet av ledelsen er rimelige
- konkluderer vi på hensiktsmessigheten av ledelsens bruk av fortsatt drift-forutsetningen ved avleggelsen av årsregnskapet, basert på innhentede revisjonsbevis, og hvorvidt det foreligger vesentlig usikkerhet knyttet til hendelser eller forhold som kan skape tvil av betydning om selskapets evne til fortsatt drift. Dersom vi konkluderer med at det eksisterer vesentlig usikkerhet, kreves det at vi i revisjonsberetningen henleder oppmerksomheten på tilleggsopplysningene i årsregnskapet, eller, dersom slike tilleggsopplysninger ikke er tilstrekkelige, at vi modifierer vår konklusjon. Våre konklusjoner er basert på revisjonsbevis innhentet inntil datoen for revisjonsberetningen. Etterfølgende hendelser eller forhold kan imidlertid medføre at selskapet ikke fortsetter driften.
- evaluerer vi den samlede presentasjonen, strukturen og innholdet i årsregnskapet, inkludert tilleggsopplysningene, og hvorvidt årsregnskapet gir uttrykk for de underliggende transaksjonene og hendelsene på en måte som gir et rettvise bilde

Vi kommuniserer med styret blant annet om det planlagte omfanget av revisjonen og til hvilken tid revisjonsarbeidet skal utføres. Vi utveksler også informasjon om forhold av betydning som vi har avdekket: løpet av revisjonen, herunder om eventuelle svakheter av betydning i den interne kontrollen.

Bergen, 7. mai 2024
Deloitte AS

Bjørn Lyse Opdal
statsautorisert revisor





Deloitte.

Deloitte AS
Lars Hilles gate 30
Postboks 6013 Postterminalen
NO-5892 Bergen
Norway

Tel: +47 55 21 81 00
www.deloitte.no

Til generalforsamlingen i Bømlo Kraftnett AS

UAVHENGIG REVISORS BERETNING

Konklusjon

Vi har revidert Bømlo Kraftnett AS sitt årsregnskap som består av balanse per 31. desember 2023, resultatregnskap for regnskapsåret avsluttet per denne datoen og noter til årsregnskapet, herunder et sammendrag av viktige regnskapsprinsipper.

Etter vår mening

- oppfyller årsregnskapet gjeldende lovkrav, og
- gir årsregnskapet et rettviseende bilde av selskapets finansielle stilling per 31. desember 2023, og av dets resultater for regnskapsåret avsluttet per denne datoen i samsvar med regnskapslovens regler og god regnskapsskikk i Norge.

Grunnlag for konklusjonen

Vi har gjennomført revisjonen i samsvar med de internasjonale revisjonsstandardene International Standards on Auditing (ISA-ene). Våre oppgaver og plikter i henhold til disse standardene er beskrevet nedenfor under *Revisors oppgaver og plikter ved revisjonen av årsregnskapet*. Vi er uavhengige av selskapet slik det kreves i lov, forskrift og International Code of Ethics for Professional Accountants utstedt av the International Ethics Standards Board for Accountants (IESBA-reglene), og vi har overholdt våre øvrige etiske forpliktelser i samsvar med disse kravene. Innhentet revisjonsbevis er etter vår vurdering tilstrekkelig og hensiktsmessig som grunnlag for vår konklusjon.

Styrets og daglig leders ansvar for årsregnskapet

Styret og daglig leder (ledelsen) er ansvarlige for å utarbeide årsregnskapet og for at det gir et rettviseende bilde i samsvar med regnskapslovens regler og god regnskapsskikk i Norge. Ledelsen er også ansvarlig for slik internkontroll som den finner nødvendig for å kunne utarbeide et årsregnskap som ikke inneholder vesentlig feilinformasjon, verken som følge av misligheter eller utilsiktede feil.

Ved utarbeidelsen av årsregnskapet må ledelsen ta standpunkt til selskapets evne til fortsatt drift og opplyse om forhold av betydning for fortsatt drift. Forutsetningen om fortsatt drift skal legges til grunn for årsregnskapet så lenge det ikke er sannsynlig at virksomheten vil bli avviklet.

Revisors oppgaver og plikter ved revisjonen av årsregnskapet

Vårt mål er å oppnå betryggende sikkerhet for at årsregnskapet som helhet ikke inneholder vesentlig feilinformasjon, verken som følge av misligheter eller utilsiktede feil, og å avgi en revisjonsberetning som inneholder vår konklusjon. Betryggende sikkerhet er en høy grad av sikkerhet, men ingen garanti for at en revisjon utført i samsvar med ISA-ene, alltid vil avdekke vesentlig feilinformasjon som eksisterer. Feilinformasjon kan oppstå som følge av misligheter eller utilsiktede feil. Feilinformasjon blir vurdert som vesentlig dersom den enkeltvis eller samlet med rimelighet kan forventes å påvirke økonomiske beslutninger som brukerne foretar basert på årsregnskapet.

Som del av en revisjon i samsvar med ISA-ene, utøver vi profesjonelt skjønn og utviser profesjonell skepsis gjennom hele revisjonen. I tillegg:

- identifiserer og vurderer vi risikoen for vesentlig feilinformasjon i regnskapet, enten det skyldes misligheter eller utilsiktede feil. Vi utformer og gjennomfører revisjons handlinger for å håndtere slike risikoer, og innhenter

Deloitte refers to one or more of Deloitte Touche Tohmatsu Limited ("DTTL"), its global network of member firms, and their related entities (collectively, the "Deloitte organization"). DTTL (also referred to as "Deloitte Global") and each of its member firms and related entities are legally separate and independent entities, which cannot obligate or bind each other in respect of third parties. DTTL and each DTTL member firm and related entity is liable only for its own acts and omissions, and not those of each other. DTTL does not provide services to clients. Please see www.deloitte.no to learn more.

© Deloitte AS

Registrert i Foretaksregisteret Medlemmer av Den norske Revisorforening
Organisasjonsnummer: 980 211 282



Deloitte.

side 2
Uavhengig revisors beretning -
Finnås Kraftlag SA

revisjonsbevis som er tilstrekkelig og hensiktsmessig som grunnlag for vår konklusjon. Risikoen for at vesentlig feilinformasjon som følge av misligheter ikke blir avdekket, er høyere enn for feilinformasjon som skyldes utilsiktede feil, siden misligheter kan innebære samarbeid, forfalskning, bevisste utelatelser, uriktige fremstillinger eller overstyring av internkontroll.

- opparbeider vi oss en forståelse av den interne kontroll som er relevant for revisjonen, for å utforme revisjonshandlinger som er hensiktsmessige etter omstendighetene, men ikke for å gi uttrykk for en mening om effektiviteten av selskapets interne kontroll.
- evaluerer vi om de anvendte regnskapsprinsippene er hensiktsmessige og om regnskapsestimatene og tilhørende noteopplysninger utarbeidet av ledelsen er rimelige.
- konkluderer vi på hensiktsmessigheten av ledelsens bruk av fortsatt drift-forutsetningen ved avleggelsen av årsregnskapet, basert på innhentede revisjonsbevis, og hvorvidt det foreligger vesentlig usikkerhet knyttet til hendelser eller forhold som kan skape tvil av betydning om selskapets evne til fortsatt drift. Dersom vi konkluderer med at det eksisterer vesentlig usikkerhet, kreves det at vi i revisjonsberetningen henleder oppmerksomheten på tilleggsopplysningene i årsregnskapet, eller, dersom slike tilleggsopplysninger ikke er tilstrekkelige, at vi modifierer vår konklusjon. Våre konklusjoner er basert på revisjonsbevis innhentet inntil datoen for revisjonsberetningen. Etterfølgende hendelser eller forhold kan imidlertid medføre at selskapet ikke fortsetter driften.
- evaluerer vi den samlede presentasjonen, strukturen og innholdet i årsregnskapet, inkludert tilleggsopplysningene, og hvorvidt årsregnskapet gir uttrykk for de underliggende transaksjonene og hendelsene på en måte som gir et rettviseende bilde.

Vi kommuniserer med styret blant annet om det planlagte omfanget av revisjonen og til hvilken tid revisjonsarbeidet skal utføres. Vi utveksler også informasjon om forhold av betydning som vi har avdekket i løpet av revisjonen, herunder om eventuelle svakheter av betydning i den interne kontrollen.

Bergen, 7. mai 2024
Deloitte AS

Bjørn Lyse Opdal
statsautorisert revisor



Årsrekneskap 2023 Bømlo Kraftnett AS

Org.nr.: 923 934 138



Bømlo Kraftnett AS

Resultatrekneskap

NOTER	DRIFTSINNEKTER OG DRIFTSKOSTNADER	2023	2022
1	Overføringstariffer	67 734 899	76 947 714
2	Flaskehalsinntekter	5 572 217	14 007 811
1, 3	Anna driftsinntekt	8 820 968	5 265 909
	Sum driftsinntekter	<u>82 128 084</u>	<u>96 221 434</u>
	Aktivering investeringar	-3 598 031	-3 187 558
	Overføringskostnad	9 841 326	36 626 693
	Anna varekjøp	8 423 462	14 537 792
4, 5	Lønskostnad	15 333 320	16 247 719
6	Avskrivning	9 023 625	8 538 141
3, 4	Annan driftskostnad	18 980 312	17 453 637
	Sum driftskostnader	<u>58 004 013</u>	<u>90 216 423</u>
	Driftsresultat	<u>24 124 071</u>	<u>6 005 011</u>
	FINANSINNEKTER OG FINANSKOSTNADER		
3	Renteinntekt frå føretak i same konsern	825 102	665 984
	Anna renteinntekt	289 266	246 201
	Mottatt aksjeutbyte	192 404	0
	Anna finansinntekt	43 259	34 564
3	Rentekostnad til føretak i same konsern	177 119	513 877
	Annan rentekostnad	0	8 789
	Resultat av finanspostar	<u>1 172 912</u>	<u>424 083</u>
	Ordinært resultat før skattekostnad	<u>25 296 983</u>	<u>6 429 093</u>
7	Skattekostnad på resultat	<u>5 529 777</u>	<u>1 414 401</u>
	Resultat	<u>19 767 206</u>	<u>5 014 692</u>
	Resultat i året	<u>19 767 206</u>	<u>5 014 692</u>
	OVERFØRINGAR		
	Avsett til annan eigenkapital	7 626 369	5 014 692
	Avgitt konsernbidrag (etter skatt)	12 140 837	0
8	Sum overføringar	<u>19 767 206</u>	<u>5 014 692</u>



Bømlo Kraftnett AS
Balanse pr. 31. desember

NOTER	EIGA	2023	2022
	Anleggsmiddel		
	Varige driftsmiddel		
	Tomter, bygninger og annen fast eiendom	20 227 601	10 904 146
	Distribusjonsnett, fjernvarme, målarar	227 132 159	226 809 399
	Driftslausøyre, inventar, verktøy, kontormaskiner o.l.	7 215 534	5 523 627
	Anlegg under arbeid	5 573 719	4 649 848
6	Sum varige driftsmiddel	<u>260 149 012</u>	<u>247 887 021</u>
	Finansielle anleggsmiddel		
	Investeringar i aksjar og partar	880 402	784 177
	Obligasjoner og andre fordringer	557 978	0
	Sum finansielle anleggsmiddel	<u>1 438 380</u>	<u>784 177</u>
	Sum anleggsmiddel	<u>261 587 392</u>	<u>248 671 198</u>
	Omlaupsmidler		
	Materiallager	<u>5 742 634</u>	<u>2 795 762</u>
	Krav		
3	Kundekrav	16 251 884	9 759 082
3	Fordring på konsernselskap	30 028 357	12 987 385
	Andre kortsiktige krav	342 893	13 733 104
	Sum krav	<u>46 623 134</u>	<u>36 479 570</u>
9	Bankinnskott, kontantar og liknande	<u>7 503 156</u>	<u>4 812 072</u>
	Sum omlaupsmidler	<u>59 868 924</u>	<u>44 087 404</u>
	SUM EIGA	<u>321 456 316</u>	<u>292 758 602</u>



Bømlo Kraftnett AS
Balanse pr. 31. desember

NOTER	EIGENKAPITAL OG GJELD	2023	2022
	Eigenkapital		
	Innskoten eigenkapital		
10	Aksjekapital (30 000 aksjar à kr 100)	3 000 000	3 000 000
	Overkurs	240 203 597	240 203 597
	Annan innskoten eigenkapital	5 651 027	5 651 027
	Sum innskoten eigenkapital	<u>248 854 624</u>	<u>248 854 624</u>
	Opptent eigenkapital		
	Annan eigenkapital	22 303 742	14 677 373
	Sum opptent eigenkapital	<u>22 303 742</u>	<u>14 677 373</u>
8	Sum eigenkapital	<u>271 158 365</u>	<u>263 531 996</u>
	Gjeld		
	Avsetjing til plikter		
5	Pensjonsplikter	0	461 005
7	Utsett skatt	7 758 269	9 772 454
	Sum avsetjing for plikter	<u>7 758 269</u>	<u>10 233 459</u>
	Kortsiktig gjeld		
3	Leverandørgjeld	9 824 075	3 927 642
7	Betalbar skatt	4 119 623	0
	Skuldige offentlege avgifter	6 949 726	5 888 711
3	Gjeld til konsernselskap	15 565 176	2 932 173
	Anna kortsiktig gjeld	6 081 082	6 244 620
	Sum kortsiktig gjeld	<u>42 539 682</u>	<u>18 993 147</u>
	Sum gjeld	<u>50 297 951</u>	<u>29 226 606</u>
	SUM EIGENKAPITAL OG GJELD	<u>321 456 316</u>	<u>292 758 602</u>

Bremnes, 7. mai 2024

Torleiv Fylkesnes
styreleiar

Signe Lund Jansen
styremedlem

Vermund Hjelland
styremedlem

Johnny Rolfsnes
styremedlem

Jorunn Jacobsen Folgerø-Holm
styremedlem

Nina Invaldsen
styremedlem

Geir Ivar Ådnanes
styremedlem



Indirekte kontantstrøm

Bømlo Kraftnett AS

	Note	2023	2022
Kontantstrømmer fra operasjonelle aktiviteter			
Resultat før skattekostnad		25 296 983	6 429 093
Tap/vinst ved sal av anleggsmiddel		49 060	91 358
Ordinære avskrivningar		9 023 625	8 538 141
Endring i varelager		-2 946 873	200 955
Endring i kundefordringar		-6 492 802	4 126 090
Endring i leverandørgjeld		5 896 432	-2 630 883
Endring i andre tidsavgrensingspostar		14 287 687	-7 911 273
Netto kontantstrøm frå operasjonelle aktiviteter		<u>45 114 113</u>	<u>8 843 481</u>
Kontantstrømmer fra investeringsaktiviteter			
Utbetalingar ved kjøp av varige driftsmidlar		<u>21 334 697</u>	<u>10 089 175</u>
Netto kontantstrøm frå investeringsaktiviteter		<u>-21 334 697</u>	<u>-10 089 175</u>
Kontantstrømmer fra finansieringsaktiviteter			
Innbetalingar av konsernbidrag		<u>-7 626 369</u>	<u>-5 014 692</u>
Netto kontantstrøm frå finansieringsaktiviteter		<u>-7 626 369</u>	<u>-5 014 692</u>
Netto endring i kontantar og kontantekvivalentar		16 153 047	-6 260 386
Beh. av kont. og kontantekvivalentar ved byrjinga av pe		4 812 072	1 556 514
Beh. av kont. og kontantekvivalentar ved slutten av per.		<u>20 965 119</u>	<u>-4 703 872</u>



Bømlo Kraftnett AS

Notar til rekneskap 2023

Rekneskapsprinsipp

Årsrekneskapen er sett opp i samsvar med reglane i rekneskapslova av 1998 og god rekneskapskikk.

Inntekter frå kraftoverføring

Nettdrifta vert regulert av styresmaktene ved at Norges Vassdrags- og Energidirektorat (NVE) årleg fastset inntektsrammer for kvart selskap.

Inntektsramma vert fastsett på bakgrunn av faktiske historiske kostnader, verdien av selskapet sin nettkapital og målt effektivitet samanlikna med andre tilsvarende selskap. Inntektene vert i tillegg regulert i høve til mengda leveringsavbrot gjennom året, generell pris og renteutvikling.

Meir-/mindreinntekt er differansen mellom inntektsramma og faktiske innbetalte nettleigeinntekter. Meirinntekt skal rentebereknast med rentesats fastsett av NVE og tilbakeførast til kundane. Mindreinntekt kan tilsvarende rentebereknast og krevjast inn frå kundane.

Andre inntekter

Andre inntekter vert rekneskapsført når dei er opptent, altså når både risiko og kontroll er overført til kunden. Dette vil normalt vere tilfelle når vara eller tenesta er levert til kunden. Inntektene vert rekneskapsført med verdien av vederlaget på transaksjonstidspunktet.

Kostnader

Kostnader vert som hovudregel rekneskapsført i same periode som tilhøyrande inntekt. I dei tilfella det ikkje er ein klar samanheng mellom utgifter og inntekter, vert fordelinga fastsett etter skjønsmessige kriterium. Andre unntak frå samanstillingsprinsippet er gitt der det er aktuelt.

Vedlikehald

Det er utført naudsynt vedlikehald på alle anleggsdelar. Det er ikkje føreteke avsetjing for utsett vedlikehald fordi kostnadene kjem til jamt over levetida. Vedlikehald/reinvestering som medfører vesentleg lengre levetid og inntening, vert aktivert.

Skattar

Skattekostnaden består av betalbar skatt (skatt på året si direkte skattepliktige inntekt) og endring i netto utsett skatt. Skattekostnaden vert fordelt på ordinært resultat og verknad av prinsippendring og korrigerings av feil ut i frå skattegrunnlaget. Utsett skatt og utsett skattefordel er presentert netto i balansen.

Hovudregel for vurdering og klassifisering av eigedelar og gjeld

Eigedelar bestemt for varig eige eller bruk er klassifisert som anleggsmiddel. Andre eigedelar er klassifisert som omlaupsmiddel. Fordringar som skal attendebetaltast innan eitt år er klassifisert som omlaupsmiddel. For gjeld er dei same kriteria lagt til grunn.

Anleggsmiddel er verdsett til kostpris. Anleggsmiddel som går ned i verdi over tid er avskrivne lineært over den venta økonomiske levetida. Anleggsmidlane vert nedskrivne til verkeleg verdi ved verdifall som ikkje er venta og vere av forbigåande art. Langsiktig gjeld vert ført i balansen med nominelt beløp på etableringstidspunktet.

Omlaupsmiddel er verdsett til lågaste verdi av kostpris og verkeleg verdi.

Anleggsbidrag

Anleggsbidrag til investeringar, frå det offentlege og private, har gått til frådrag på aktiverte verdjar.

Andre aksjar og partar klassifisert som anleggsmidlar

Aksjar og partar i selskap der selskapet ikkje har betydeleg påverknad, er vurdert etter kostmetoden. Investeringa vert nedskrivne til verkeleg verdi ved verdifall som ikkje er forbigåande. Motteke utbyte frå selskapa vert inntektsført som anna finansinntekt.



Bømlo Kraftnett AS

Notar til rekneskap 2023

Rekneskapsprinsipp held fram

Varer

Materiallager er lager av rekvisita til bruk i arbeid med distribusjonsnettet og øvreg verksemd. Materiallageret er vurdert til det laveste av salgspris og anskaffingskost.

Fordringar

Kundefordringar og andre fordringar er ført opp til pålydande etter frådrag for avsetjing til forventa tap. Avsetjing til tap er gjort på grunnlag av individuell vurdering av dei einskilde postane.

Bankinnskot, kontantar o.l.

Bankinnskot, kontantar o.l. inkluderer kontantar, bankinnskot og andre betalingsmiddel med forfallsdato som er kortare enn tre månader frå anskaffing.

Pensjon

Selskapet har kollektiv pensjonsordning for dei tilsette. Ordninga er ein ytingsplan, det vil sei at selskapet har det økonomiske ansvaret for at dei tilsette får dei avtalte ytingane. Ved rekneskapsføring av pensjon som er ytingsplan, vert forpliktinga kostnadsført over oppteningstida i henhold til planens oppteningsformel. Allokeringmetode tilsvarer planens oppteningsformel med mindre det vesentlege av oppteninga skjer mot slutten av oppteningsperioden. Lineær opptening vert då lagt til grunn. For pensjonsordningar etter lov om foretakspensjon vert såleis lineær opptening anvendt.

Estimatavvik og verknaden av endra føresetnadar amortiserast over forventa gjenverande oppteningstid i den grad dei overstig 10% av det høgaste av pensjonsforpliktinga og pensjonsmidlane (korridor). Planendringar vert fordelt over attverande oppteningstid. Arbeidsgjevaravgift er inkludert i tala.

Kontantstraumoppstilling

Kontantstraumoppstillinga er utarbeidd med basis i den indirekte metoden. Dette inneber at ein i analysen tek utgangspunkt i årsresultatet for å kunne presentere kontantstraumar som er tilført frå høvesvis ordinær drift, investeringsaktivitetar og finansieringsaktivitetar.

**Bømlo Kraftnett AS**

Notar til rekneskap 2023

Note 1 Segmentinformasjon

	Distribusjon	Øvreg verksemd	Totalt
Inntekter			
Overføringsinntekter	83 759 774	0	83 759 774
Flaskehalsinntekter	5 572 217	0	5 572 217
Merinntekt	-16 158 000	0	-16 158 000
Utjevningstilskudd	3 466 259	0	3 466 259
Andre inntekter	341 493	7 330 391	7 671 884
Sum inntekter	76 981 743	7 330 391	84 312 134
Kraftkjøp mv.			
Nettap, eige nett	6 568 746	0	6 568 746
Nett-tj. overliggjande	9 841 326	0	9 841 326
Varekjøp, anna	1 073 250	2 978 515	4 051 765
Sum varekjøp	17 483 322	2 978 515	20 461 837
Bruttoavanse	59 498 421	4 351 876	63 850 297
Driftskostnader			
Personalkostnader	12 898 432	2 434 891	15 333 323
Aktivert løn	-3 598 031	0	-3 598 031
Andre driftskostnader	8 801 180	222 445	9 023 625
Avskrivningar	17 418 190	1 397 801	18 815 991
Tap på fordringar	98 904	52 414	151 318
Sum driftskostnader	35 618 675	4 107 551	39 726 226
Driftsresultat	23 879 745	244 325	24 124 070

Meir-/mindreinntekt (tal i heile tusen)

Berekning av meir-/mindreinntekt inkl. KILE

Sum nettleigeinntekt	83 760
Andre inntekter (inkl. morarenter)	9 406
Sum faktisk nettleigeinntekt	93 166
Fastsett initiell inntekt i eige nett (-)	-64 505
KILE-kostnader	535
Fjerning av tidsetterslep investeringar	-1 295
Kostnader ved overliggjande nett (-)	-9 841
Eigedomsskatt	-1 064
Avgifter Eihub/FoU	-841
Total inntektsramme	-77 011
Meir- (+)/mindreinntekt (-) i året	16 157

Avkastningsgrunnlag

	Gj. snitt
Driftsmidlar	206 163
Kundespesifikke anlegg	20 560
Felles anleggsmidlar	17 792
Netto arbeidskapital (påslag 1%)	2 445
Sum avkastningsgrunnlag	246 960
Driftsresultat	23 880
Avkastning i %	9,7 %

Ved utgangen av regnskapsåret 2023 er det under posten annan kortsiktig gjeld bokført kr 2 455 000 i renter og meirinntekt.



Bømlo Kraftnett AS

Notar til rekneskap 2023

Note 2 Flaskehalsinntekter

Selskapet har i 2023 motteke flaskehalsinntekter frå Statnett på kr 5 572 217.

Ordninga med flaskehalsinntekter er "etablert som en midlertidig ordning for omfordeling av flaskehalsinntekter mellom budområder internt i Norge og fra mellomlandsforbindelsen til Storbritannia fra Statnett SF til regionale og lokale nettselskaper for å redusere sannsynligheten for økt nettleie på grunn av høye kraftpriser".

Note 3 Transaksjonar og mellomverande med selskap i same konsern m.m.

Resultatmessige transaksjonar med selskap i same konsern:

Transaksjon/ transaksjonsgruppe	Tilhører resultatlinje	Motpart	2023
Fellesføring	Anna driftsinntekt	Finnås Kraftlag SA	1 513 395
Sal av varer og tenester	Anna driftsinntekt	Finnås Kraftlag AS	2 778 247
Felleskostnader	Annan driftskostnad	Finnås Kraftlag SA	6 630 600
Felleskostnader	Annan driftskostnad	Finnås Kraftlag AS	738 800
Renteinntekter	Renteinntekt frå foretak i same konsern	Finnås Kraftlag SA	825 102
Rentekostnader	Rentekostnader frå foretak i same konsern	Finnås Kraftlag SA	177 119
Sum			12 663 263

Mellomverande med selskap i same konsern - Fordring:

Transaksjonstype	Motpart	Motpart	2023
Gjennomfakturering	Finnås Kraftlag AS	Syster	5 988 811
Kundefordringar	Finnås Kraftlag AS	Syster	15 475
Andre fordringar	Finnås Kraftlag AS	Syster	22 259 900
Andre fordringar	Finnås Kraftlag SA	Morselskap	1 875 536
Sum			30 139 722

Mellomverande med selskap i same konsern - Gjeld:

Transaksjonstype	Motpart	Motpart	2023
Leverandørgjeld	Finnås Kraftlag AS	Syster	95 891
Anna gjeld	Finnås Kraftlag SA	Morselskap	15 565 176
Sum			15 661 066

**Bømlo Kraftnett AS**

Notar til rekneskap 2023

Note 4 Lønskostnader og ytingar, godtgjersle til dagleg leiar, styret og revisor

Lønskostnader	2023	2022
Løn	11 826 079	11 702 414
Arbeidsgjevaravgift	1 827 985	2 364 472
Pensjonskostnader	1 518 440	2 071 329
Andre ytingar	160 815	109 504
Sum	15 333 320	16 247 719

Gjennomsnittleg antal årsverk	16	17
-------------------------------	----	----

Dagleg leiar får løn frå morselskap Finnås Kraftlag SA. Det er ikkje utbetalt godtgjersle for styrearbeid til ansattrepresentant frå dette selskapet. Øvreg godtgjersle til styret blir utbetalt frå morselskapet.

Det er ikkje ytt lån eller stilt trygd til dagleg leiar eller medlemmar av styret.

Kostnader til revisor ekskl. mva	2023	2022
Lovpålagt revisjon	105 000	120 000
Rekneskapsteknisk bistand	35 000	39 000
Skatterådgeving	12 000	12 725
Andre attestasjonstenester	25 500	18 000
Sum	177 500	189 725

Note 5 Pensjonskostnader, -midlar og forpliktingar

Selskapet er pliktig til å ha tenestepensjonsordning etter lov om obligatorisk tenestepensjon og har pensjonsordning som tilfredsstillar krava i denne lova.

Selskapet har pensjonsordning som omfattar i alt 15 aktive personar, 30 oppsette og 22 pensjonistar. Ordninga gjev rett til definerte framtidige ytingar. Desse er i hovudsak avhengig av oppteningsår, lønsnivå ved oppnådd pensjonsalder og storleiken på ytinga frå folketrygda. Forpliktinga er dekkja gjennom eit forsikringsselskap (sikra ordning).

Sikra ordning (finansiering ved fondsopplegg)

Sikra ordning inneber at pensjonspliktene er dekkja ved øyremerking i dag av eigedelar for finansiering av pensjonsutbetalingar i seinare periodar (i praksis gjennom eit lovforsikringsselskap/eigen pensjonskasse). På grunn av strenge lovreglar for bruk av midlane inneber eit fondsopplegg også automatisk ei sikring av at pensjonsforpliktingane kan oppfyllest heilt eller delvis. Bømlo Kraftnett AS har inngått avtale med KLP.

Økonomiske føresetnader

	2023	2022
Diskonteringsrente	3,70%	3,00%
Venta avkastning på pensjonar	5,90%	5,20%
Lønsvekst	3,75%	3,50%
Pensjonsregulering	2,90%	2,63%
Venta G-regulering	3,50%	3,25%

Som aktuariemessige føresetnader for demografiske faktorar og avgong er det lagt til grunn vanleg brukte føresetnader innan forsikring.

**Bømlo Kraftnett AS**

Notar til rekneskap 2023

Note 5 Pensjonskostnader, -midlar og forpliktingar held fram

	2023	2022
Noverdi av pensjonsoppteninga i år	1 920 347	2 228 409
Rentekostnad på pensjonsforpliktinga	1 681 594	1 105 255
Avkasting på pensjonsmidlar	-2 344 391	-1 709 994
Arbeidsgjevaravgift	140 746	179 769
Administrasjonskostnader	70 238	72 266
Amortisering av estimatavvik	548 201	600 571
Resultatført pensjonskostnad	2 016 735	2 476 276
Berekna pensjonsplikter	55 458 388	55 434 891
Pensjonsmidlar	-47 326 009	-45 049 265
Ikkje resultatført estimatavvik	-8 690 357	-9 924 621
Utrekna pensjonsforplikting per 31.12.	-557 978	461 005

Note 6 Anleggsmiddel

	Distribusjonsnett	Anlegg under arbeid	Øvreste driftsmidlar	Bygningar og tomter	Sum
Anskaffingskost 1.1	382 197 223	4 649 848	20 814 077	20 562 255	428 223 403
Tilgong kjøpte driftsmidlar	7 577 199	923 871	3 055 315	9 778 312	21 334 697
Avgong selde driftsmidlar	97 193	0	0	0	97 193
Anskaffingskost 31.12.20	389 677 229	5 573 719	23 869 392	30 340 569	449 460 908
Akkumulerte avskrivningar 1.1.	155 388 940	0	15 290 452	9 658 111	180 337 503
Akkumulerte avskrivningar 31.12.	162 546 168	0	16 653 861	10 112 969	189 312 997
Akkumulert avskrivning avgong	48 133	0	0	0	48 133
Bokført verdi per 31.12.20	227 132 159	5 573 719	7 215 531	20 227 600	260 149 012
Avskrivningar i året	7 205 361	0	1 363 409	454 858	9 023 625
Økonomisk levetid	8 - 55 år		5-8 år	50 år	
Avskrivningsplan	Lineær		Lineær	Lineær	

**Bømlo Kraftnett AS**

Notar til rekneskap 2023

Note 7 Skatt

Skattekostnad dette året	2023	2022
Resultatført skatt på ordinært resultat:		
Skatt som skal betalast	7 543 962	0
Endring i utsett skattefordel	-2 014 185	1 414 401
Skattekostnad ordinært resultat	5 529 777	1 414 401
Skattepliktig inntekt:		
Resultat før skatt	25 296 983	6 429 093
Permanente skilnader	-161 632	0
Endring i mellombelse skilnader	9 541 471	-13 673 998
Motteke konserntilskott	0	7 244 906
Avgjeve konserntilskott	-15 565 176	0
Bruk av underskott for framføring	-386 085	-1
Skattepliktig inntekt	18 725 562	0
Skatt i balansen som skal betalast:		
Skatt på resultatet dette året som skal betalast	7 543 962	-1 593 879
Skatt på avgjeve konserntilskott som skal betalast	-3 424 339	0
Skatt på motteke konserntilskott som skal betalast	0	1 593 879
Sum skatt i balansen som skal betalast	4 119 623	0
Utrekning av effektiv skattesats		
Resultat før skatt	25 296 983	6 429 093
Skatt rekna av resultat før skatt	5 565 336	1 414 401
Skatteeffekt av permanente forskjellar	-35 559	0
Sum	5 529 777	1 414 401
Effektiv skattesats	21,9 %	22,0 %

Skatteeffekten av mellombelse skilnader som har gjeve opphav til utsett skatt og utsette skattefordelar, spesifisert på typar av mellombelse skilnader

	2023	2022	Endring
Varige driftsmiddel	37 520 352	32 368 695	-5 151 658
Varebeholdning	0	0	-1
Fordringar	-300 000	-237 270	62 730
Vinst- og tapskonto	-58 470	-73 087	-14 617
Avsettingar mv	240 000	0	-240 000
Pensjonspremie/- forplikting	557 978	-461 005	-1 018 983
Andre skilnader	-2 695 000	13 209 000	15 904 000
Sum	35 264 861	44 806 332	9 541 471
Akkumulert underskott som kan framførast	0	-386 085	-386 085
Grunnlag for utsett skatt	35 264 861	44 420 248	9 155 387
Utsett skatt (22 %)	7 758 269	9 772 454	2 014 185

**Bømlo Kraftnett AS**

Notar til rekneskap 2023

Note 8 Eigenkapital

	Aksjekapital	Overkurs	Annan innskoten eigenkapital	Annan eigenkapital	Sum eigen- kapital
EK pr. 31.12.2022	3 000 000	240 203 597	5 651 027	14 677 373	263 531 996
<i>Endring i EK i året:</i>					
Resultat i året				19 767 206	19 767 206
Avgitt konsernbidrag				-12 140 837	-12 140 837
EK pr. 31.12.2023	3 000 000	240 203 597	5 651 027	22 303 742	271 158 365

Bømlo Kraftnett AS har i 2023 avgitt konsernbidrag til morselskapet Finnås Kraftlag SA på kr 15 565 176 med skattemessig effekt.

Note 9 Bankinnskot

Midlar på skattetrekkskonto (bundne midlar) er kr 533 685. Beløpet dekkjer skuldig skattetrekk pr. 31.12.

Note 10 Aksjonærer

Aksjekapitalen i Bømlo Kraftnett AS pr. 31.12.2023 er sett saman av:

	Antal	Pålydande	Bokført
Ordinære aksjar	30 000	100,00	3 000 000
Sum	30 000		3 000 000

Eigarstruktur

	Antall	Eierandel	Stemmeandel
Finnås Kraftlag Sa	30 000	100 %	100 %
Totalt antal aksjar	30 000	100 %	100 %