



Årsregnskap for regnskapsåret 2023

Organisasjonsnr: 970 896 856
Navn/foretaksnavn: KLP SKADEFORSIKRING AS
Forretningsadresse: Dronning Eufemias gate 10
0191 OSLO

Brønnøysundregistrene
02.04.2025

Brønnøysundregistrene

Postadresse: 8910 Brønnøysund

Telefoner: Opplysningstelefonen 75 00 75 00 Telefaks 75 00 75 05

E-post: firmapost@brreg.no Internett: www.brreg.no

Organisasjonsnummer: 974 760 673



Brønnøysundregistrene - Regnskapsregisteret, 200033

VEDLEGG TIL ÅRSREGNSKAP 2023



KLP SKADEFORSIKRING AS Postboks 400 Sentrum 0103 OSLO	Organisasjonsnr.	AS
	970 896 856	

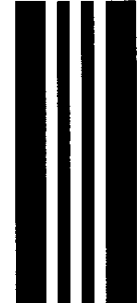

Registrerte opplysninger per 03.04.2024		Eventuelle endringer dette regnskapsåret	
Startdato	Avslutningsdato	Startdato	Avslutningsdato
01.01.2023	31.12.2023		

Konsernforhold Foreninger som følger regler for frivillig virksomhet, kan ikke være morselskap	Morselskap NEI	Endret konsernforhold <input type="checkbox"/> Morselskap <input type="checkbox"/> Ikke morselskap
---	-------------------	---

Kun for aksjeselskap som har meldt fravalg av revisjon

Selskapet har besluttet at årsregnskapet ikke skal revideres Ja

Årsregnskapet er utarbeidet av ekstern autorisert regnskapsfører Ja

Ekstern autorisert regnskapsfører har i løpet av regnskapsåret bistått ved den løpende regnskapsføringen eller utført andre tjenester for selskapet enn å utarbeide årsregnskapet Ja

Årsregnskapet er satt opp etter reglene for frivillig virksomhet Avkrysning er kun aktuelt for foreninger (FLI) som er registrert i Frivillighetsregisteret

Hvis enheten ikke følger norsk regnskapslov eller frivillighetsregisterloven, kryss av IFRS selskap IFRS konsern

Hvis enheten velger å avvike fra regnskapsloven § 6-1, kryss av Funksjon selskap Funksjon konsern

Følges regnskapsreglene for små foretak? Ja Nei

Jeg bekrefter at vedlagte årsregnskap er fastsatt av kompetent organ den _____ Dato

Sted/dato, Underskrift av representant for enheten

*E-post
du se
vedlegg*

Bare til bruk for Regnskapsregisteret *df*

G NYVE Admr Kregn Ja Nei Aktiv. regn

M Rets Ant.s

<input type="checkbox"/>	<input type="checkbox"/>	<input type="checkbox"/>	<input type="checkbox"/>	<input type="checkbox"/>	<input type="checkbox"/>	<input type="checkbox"/>	<input type="checkbox"/>	<input type="checkbox"/>	<input type="checkbox"/>	<input type="checkbox"/>	<input type="checkbox"/>	<input type="checkbox"/>	<input type="checkbox"/>
ov.b	årsb	res	bal	e.bal	gj.bal	rev	i-rev	k-res	k-bal	k-n	k-rev	i-k-rev	n
<input type="checkbox"/>	<input type="checkbox"/>	<input type="checkbox"/>	<input type="checkbox"/>	<input type="checkbox"/>	<input type="checkbox"/>	<input type="checkbox"/>	<input type="checkbox"/>	<input type="checkbox"/>	<input type="checkbox"/>	<input type="checkbox"/>	<input type="checkbox"/>	<input type="checkbox"/>	<input type="checkbox"/>
k-regn	kto	d.k	ik-fv	konsf	ifrs	fr-rev					funk	u.off	brev



BR-1001-11





Årsrapport 2023

KLP Skadeforsikring AS

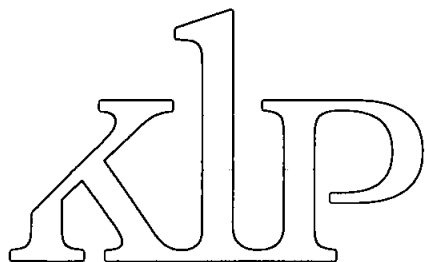



65	Note 12	Finansinntekter	65
65	Note 13	Totale investeringsinntekter/kostnader	65
		og forsikringsinntekter/kostnader	
66	Note 14	Skatt	66
67	Note 15	Virkelig verdi hierarki	67
68	Note 16	Virkelig verdi av finansielle eiendeler	68
		og forpliktelser	
70	Note 17	Aksjer og rentefondsandeler	70
71	Note 18	Tap på rentebærende verdipapirer	71
72	Note 19	Fordringer knyttet til	72
		gjennforsikringskontrakter	
73	Note 20	Aksjekapital	73
74	Note 21	Forsikringsforpliktelser knyttet til	74
		direkte forsikringskontrakter	
74	Note 22	Pensjonsforpliktelser egne ansatte	74
78	Note 23	Transaksjoner med nærstående parter	78
79	Note 24	Antall ansatte	79
79	Note 25	Solvens	79
80	Note 26	Hendelser etter balansedagen	80
82		Uavhengig revisors beretning	82
87		Kontaktinformasjon	87
3		Ledelse, styre og utvalg	3
		KLP Skadeforsikring AS	
5		Årsberetning 2023 KLP Skadeforsikring AS	5
20		Resultatregnskap	20
21		Balanse	21
22		Egenkapitaloppstilling	22
23		Kontantstrømoppstilling	23
24		Noter til regnskapet	24
24		Note 1 Generell informasjon	24
24		Note 2 Vesentlig informasjon om	24
		regnskapsprinsipper	
43	Note 3	Vesentlige regnskapsestimater og	43
		vurderinger	
47	Note 4	Risikostyring	47
54	Note 5	Kredittrisiko	54
56	Note 6	Rentetrisiko	56
56	Note 7	Bransjefordelt resultat avsetninger	56
62	Note 8	Driftskostnader	62
62	Note 9	Salgskostnader	62
62	Note 10	Revisjonshonorar	62
63	Note 11	Ytelser til ledende ansatte/styrende	63

Innholdsfortegnelse

KLP Skadeforsikring

Ledelse, styre og utvalg i KLP Skadeforsikring AS

KLP Skadeforsikring AS er et heleid datterforetak av Kommunal Landspensjonskasse (KLP). Foretakets hovedformål er å styrke KLPs posisjon i det offentlige markedet. Foretaket er en totalleverandør av forsikringsløsninger til dette markedet, bedrifter med offentlig tilknytning, samt medlemmer i konsernets pensjonsordninger. Foretaket har siden starten i 1993 bygget opp en solid forsikringsportefølje og er en betydelig aktør innenfor disse segmenter til kommunesektoren.

Skadeforetakets styrende organer

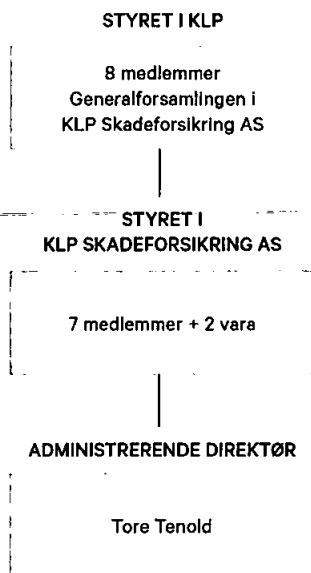

GENERALFORSAMLING

Styret i Kommunal Landspensjonskasse utgjør generalforsamlingen i KLP Skadeforsikring AS.

Generalforsamlingen er foretakets øverste myndighet og godkjenner årsregnskap, årsberetning og anvendelse av overskudd, eller dekning av underskudd, samt andre saker som etter lov eller vedtekter hører inn under dennes myndighet.



I foretaket er det etablert en Risikostyringsskomité bestående av foretakets ledergruppe, samt to ledende fagpersoner innen risikostyring og reassuransé. Risikostyringss- og Compliance-funksjonene har møte- og talerett i komiteen. Komiteens mandat er å drøfte foretakets risikobærende evne og vilje, sentrale risikoer i foretaket og forberede fremlegg for foretakets styre innen risikorelaterte tema.

økonomi.
Ledelsen i KLP Skadeforsikring AS består av administrerende direktør og fem seksjonsledere med ansvar for henholdsvis salg til privatkunder, salg til offentlige og bedriftskunder, skadeppgjør, produkt og

SKADEFORETAKETS LEDELSE

foretaket.
Konsernets Risikostyringssenheter ivaretar rollene som uavhengig risikostyringss- og aktuarfunksjon. Foretaket har etablert en foretaksintern Compliance-funksjon. Funksjonene rapporterer direkte til administrerende direktør og styret.

AS som reviderer foretakets regnskap og rutiner.
Foretaket har samme ekstern revisor som eierforetaket. Det er revisjonsselskapet PricewaterhouseCoopers som reviderer foretaket.
Konsernet har en sentral stab med interne revisorer som også på et operasjonelt nivå gjennomgår foretakets virksomhet. Internrevisjonen opererer etter instruks fastsatt av styret og rapporterer til styret minimum en gang per år. Konsernets Finansseksjon innehar også enkelte kontrollfunksjoner i forhold til foretaket.

Alle forsikringsforetak er underlagt kontroll fra Finanstilsynet som kontrollerer at foretaket driver på en forsvarlig måte, og i samsvar med lovgiving, forskrifter og rundskriv gitt av Finanstilsynet.

INTERNE OG EKSTERNE KONTROLLORGANER

finansinstitusjon. Konsernsjef i KLP oppnevnes normalt som styrets leder.
Styret består av Sverre Thornes (leder), Hege Hodnesdal, Ole Rikard Rønning, Jan Hugo Sørensen, Camilla Dunsæd, Odd Steinsrud (valgt av de ansatte) og Christin Schack Bjølverud (valgt av de ansatte).
Vara medlemmer er Anders Storløkken (valgt av de ansatte) og Nina Johansen (valgt av de ansatte).

STYRET

Styret skal føre tilsyn med foretakets daglige ledelse og foretakets virksomhet for øvrig. Styret i KLP Skadeforsikring AS har syv medlemmer og to vara medlemmer. Tre medlemmer velges blant ansatte i eierforetaket. I tillegg velges to styremedlemmer med vara medlemmer av de ansatte i skadeforetaket. To styremedlemmer velges blant personer som ikke er ansatt, eller har tillitsverv i foretaket eller i en annen



Årsberetning 2023 KLP Skadeforsikring AS

Et år preget av mye urolighet

2023 vil i Norge forsikringsmessig bli husket for ekstremværet Hans som rammet store områder i Sør-Norge. Internasjonalt var det den pågående krigen i Ukraina og situasjonen i Midt-Østen som preget året, og som har hatt store følger for de økonomiske utsiktene. Finansmarkedene hadde en positiv utvikling i året, mye takket være forventning om generelt fallende rentenivå og lavere kreditmarginer. Fortsatt høy inflasjon har påvirket skadekostnadene innen motor- og eiendomsbransjene. Foretaket fortsatte i 2023 veksten i alle segmenter og har opprettholdt sin posisjon som markedsleder i markedet for offentlig virksomhet. Avgangsraten var generelt lav innen alle segmentene.

KLP Skadeforsikring AS inngår i KLP-konsernet som et heleid datterforetak av KLP, som igjen er eid av sine kunder. Foretakets målsetting er å bidra til bedre skadeforsikringsprodukter til lave priser for KLPs eiere og deres ansatte. Foretaket er markedsleder i det offentlige markedet, med en markedsandel på 31 prosent. KLP Skadeforsikring AS er også en betydelig leverandør av forsikringer til bedrifter med offentlig tilknytning, samt medlemmer i konsernets pensjonsordninger.

Forsikringsinntekter økte i 2023 med 305 millioner kroner, tilsvarende 13,9 prosent, og er 2 505 millioner kroner. Personmarkedet viser en vekst med 97 millioner kroner, tilsvarende 10,6 prosent, mens Offentlig og Bedrift viser en vekst med 208 millioner kroner, tilsvarende 16,2 prosent. Den gode veksten på offentlig og bedrift skyldes i særlig grad betydelige premieøkninger innen enkelte skadeutsatte segmenter.

Hovedtall 2023

Nøkkeltall	31.12.2023	31.12.2022
Resultat før skatt (millioner kroner)	272,8	111,5
Skadeprosent-brutto	83,5	98,3
Gjenforsikringsprosent	2,8	-19
Skadeprosent etter gjenforsikring	86,3	79,3
Kostnadsprosent	14	13,9
Totalkostnadsprosent	100,4	93,2
Finansavkastning (%)	5,5	-1,7
Solvenskapitaldekning (%)	227	222

Forsikringsåret 2023

Skader

Foretaket fikk innmeldt 5 enkeltskader og 3 naturskadehendelser over 10 millioner kroner, inntruffet i løpet av 2023. Samlet regnskapsmessig effekt etter gjenforsikring, knyttet til disse 8 skadene, er 270 millioner kroner.

Både eiendoms- og motorbransjene innenfor personmarkedet viser svake resultater. Økte materialkostnader som følge av økt inflasjon er medvirkende til denne utviklingen, men foretaket



Veksten på personmarkedet var 114 millioner kroner, den høyeste årsveksten foretaket har hatt innenfor dette markedssegmentet siden oppstart. Bestandspremien per utgangen av 2023 var 1 068 millioner kroner.

Personmarkedet

Det har vært en bestandsvekst gjennom året, og foretaket har ved utgangen av 2023 en bestandspremie på 748 millioner kroner, en økning på 20 millioner kroner fra inngangen til 2023. Både for kundene og KLP Skadeforsikring AS. Foretaket har for øvrige segmenter god økning av nye kunder og opprettholder lav avgang.

Foretaket vokser godt i bedriftsmarkedet og har en god utvikling innenfor de fleste bransjene. Det har i

Bedriftsmarkedet

Det har vært en bestandsvekst gjennom året, og foretaket har ved utgangen av 2023 en bestandspremie på 768 millioner kroner, en økning på 23 millioner kroner fra inngangen til 2023.

Andruds konkurranse hovedsakelig på høsten, men de siste par årene har flere oppdragsgivere kunngjort konkurranse også i første halvår. Uavhengig av dette kommer avgjørelsene sent, og det er først i november/desember foretaket har full oversikt over tildelte kontrakter.

Dette markedet omfatter kommuner, fylkeskommuner og helseforetak, og er regulert av regelverket innenfor offentlige anskaffelser. Regelverket stiller krav til konkurranseutsetting hvert fjerde år, noe som innebærer et stabilt antall konkurranser hvert år, normalt i overkant av hundre konkurranser.

Det offentlige markedet

Antall skademeldinger knyttet til Covid-19 relaterte yrkessykdommer har falt fra tidligere år. I 2023 ble det meldt 74 skader, mot 279 i 2022 og 352 året før. Skademeldingene er i det vesentligste relatert til langtidssviktigheter knyttet til sykdommen. Dette kan medføre økte fremtidige utbetalinger. Samlet har foretaket så langt utbetalt 27 millioner kroner i erstatninger. Innmeldte krav som følge av divirkinger fra vaksiner mot Covid-19 blir ivarettatt av Norsk Pasientskadestøtning.

Delar av Sør-Norge ble i august rammet av kraftig regn med etterfølgende flom og vanninntrengning. Kjente som ekstremværet Hans. Samlet brutto skadebeholdning rapportert til Norsk Naturskadebeholdning utgjør 1,7 milliarder kroner. I tillegg kommer skader som dekkes av de enkelte selskapers direkte. Foretakets samlede andel av naturhendelsene er anslått til 114 millioner kroner. Gjennomsnittlig dekker 56 millioner kroner av disse kostnadene. I mars 2023 oppstod det et kraftig steinskreid i Halden og et industribygg ble truffet. Skaden er definert som naturskade og foretakets andel av denne skaden er 61 millioner kroner, hvorav gjennomsnittlig dekker 10 millioner.

Observerer også økt skadefrekvens innen motorsegmentet. Over tid vil foretakets premier bli justert opp for å reflektere de økte kostnadene. Uværene i august har også medvirket til høyere skadefrekvens enn normalt innen disse bransjene.



90 000 kunder har privatforsikringene sine i foretaket, og over 80 prosent av kundene har tjenestepensjonen sin i KLP. 10 prosent av medlemmer i KLPs pensjonsordninger er kunder i foretaket. Markedsandelen er 1,9 prosent for hele det norske personmarkedet.

Alle distribusjonskanalene solgte over sine fastsatte mål, men den kraftigste veksten kom fra det digitale salget. Mer enn én av tre nye kunder kjøper nå forsikringene sine digitalt, helt uten støtte fra rådgiver. Foretaket planlegger for å fortsette en kontrollert og lønnsom vekst innen personmarkedet.

Kundetilfredshet

Kundeundersøkelser viser at kundene er fornøyd med foretakets leveranser. Det er i særlig grad den personlige kundebehandlingen kundene gir positiv tilbakemelding på. Det er videre en økning i bruk av digitale løsninger, som stadig blir forbedret ut fra kundens behov.

Foretaket kommer godt ut i eksterne målinger, og fikk pris som det foretaket som har forbedret seg aller mest i årets meglerundersøkelse.

Foretakets løpende kundetilfredshetsundersøkelse knyttet til skadeoppgjørene viser også at foretaket har høy leveransequalität.

Samfunnsansvar

Skadeforebyggende arbeid

Foretaket jobber med å redusere risikoen for at skader skjer og tilbyr et bredt utvalg av kurs. Gjennom foretakets «FøreVar»-program gjennomføres mange kurs og webinarer. Sammen med skadeforebyggende tips og råd gjennom temahefter og nyhetsbrev, har foretaket et bredt og godt tilbud innenfor skadeforebyggende temaer. Det å redusere risikoen for at skader skjer er et viktig bidrag til lavere utslipp og et bærekraftig samfunn.

Over mange år er det utviklet gode samarbeidsarenaer med blant annet Norsk Brannbefalslag, Norsk Kommunalteknisk forening og Norsk brannvernforening, og foretaket bidrar aktivt i fagmiljøet.

Klima og miljø

KLP Skadeforsikring AS har arbeidet systematisk med å integrere hensyn til klima, miljø og bærekraft i forretningsstyring og virksomhet over de siste årene. Målsøkinger for forretningsstyring og virksomhet har hatt et tydelig preg på forretningsoperasjonelle mål, og styret har fått orientering ved flere anledninger. Dette er i tråd med KLPs konsernstrategi som slår fast at all KLPs virksomhet skal bidra til FNs bærekrafts mål og til målsøkingene i Paris-avtalen.

Høsten 2023 ble det gjennomført en dobbel vesentlighetsanalyse, som en første tilnærming til det nye direktivet for bærekraftrapportering, CSRD. Her ble det identifisert to strategiske satsingsområder innenfor bærekraft som KLP gjennom KLP Skadeforsikring AS både påvirker, og blir påvirket av: sirkulærøkonomi og kommunens klimaaustilling. I analysen ble det belyst både muligheter og risikoer for forretningsknytting til disse temaene. Basert på analysen ble det satt opp to målbidrader for de neste tre årene: «Pådriver for sirkulærøkonomi» og «Partner for kommunene i klimaaustillingen». Målbidradene er forankret i konsernets styre så vel som i forretningsstyring og ledelse, og vil være førende for forretningsarbeid de neste årene.

Forretningsarbeid har jobbet bredt med utvikling av tingforsikringer slik at disse i større grad skal ta hensyn til klima og bærekraft. Dette handler blant annet om å styrke insentiver for skadeforbyggende, tydeliggjøre reparasjon som prioritert oppgjør for kunder, og å tilby kunder mer bærekraftige løsninger i skadepopuleringene, for eksempel når bygg må tilbakeføres etter totalskade. Videre vil kundenes eksponering for klimarisiko bli tatt inn i prisingsstrategier, i tråd med EU-taksonomiens kriterier for bærekraftig skadeforsikring. Produktutviklingsarbeidet fortsetter inn i 2024, og forretningsplanlegger å relansere flere hovedprodukter i mer bærekraftig form i løpet av de neste årene.

Stadig flere av forretningsansatte kommer regelmessig i kontakt med bærekraft som tematikk i arbeidshverdagen. I begynnelsen av året ble det avholdt et grunnkurs i klima, miljø og bærekraft for alle ansatte, for å etablere en felles forståelse for problematikken og et felles begrepsapparat. 80 prosent av de ansatte har gjennomført opplæringen. Grunnkurset følges opp med mer tilpasset opplæring i de ulike enhetene.

Som indirekte kundeid forretningsforretak står KLP Skadeforsikring AS last og bast med kommunene når et endret klima medfører dramatiske hendelser og store skader. Slike hendelser har det vært flere eksempler på i 2023. Disse har vært blant de dyreste hendelsene for den norske forsikringsnæringen noensinne, samtidig som disse hendelsene krevde svært mye av kommunene som ble berørt. KLP Skadeforsikring AS ønsker å være en partner for kommunekundene i møtet med et endret klima. I 2023 har forretningsarbeid blant annet inngått et eget samarbeid med Norsk kommunalteknisk forening (NKF) om å utvikle et verktøy som gir kommunene oversikt over tilstanden på egen bygningssmasse, inkludert byggenes klimarisiko. Samarbeidet har så langt resultert i en pilotversjon av verktøyet som ved årsslutt ble testet ut på et utvalg kommuner.



KLP Skadeforsikring AS legger vekt på å bidra til kunnskapsutvikling på problemstillinger knyttet til kommunenes klimarisiko. Foretaket er assosiert partner i det EU-finansierte forskningsprosjektet Soteria¹. Målet med prosjektet er å kartlegge beste praksis og å komme opp med mulige nye løsninger for å hensynta klimarisiko i kommuners forsikringer, både på produktutviklingssiden og i prising/databasert risikovurdering. Gjennom KLP-konsernet er foretaket partner i Climate Futures, et senter for forskningsdrevet innovasjon som utvikler modeller for synliggjøring av klimarisiko. Videre har foretaket bidratt i referansegruppen for et utredningsprosjekt om ansvarsdeling og finansieringsmodeller for klimatilpasning, gjennomført av Menon Economics og Norges Geotekniske Institutt på oppdrag fra bla. Finans Norge.

Foretaket deler data om klimarelaterte skader med kommunene og andre relevante myndigheter gjennom Finans Norge og Direktoratet for samfunnsikkerhet og beredskap (DSB). Slik kan historiske skadedata inngå i beslutningsgrunnlaget for eksempelvis investeringer i vann- og avløpsinfrastruktur eller klimatilpasningstiltak.

Det pågår et omfattende arbeid for å redusere ressursbruken og klimagassutslippene fra skadeutbedringer. I henhold til KLPs reglement for innkjøp skal foretaket prioritere miljøsertifiserte leverandører og leverandører som kan vise til klimagassregnskap. Klima, miljø og ressurseffektivitet er betydelig vektlagt i alle større rammeavtaler med leverandører som er inngått eller fornyet i 2023, og det er lagt inn rapporteringsforpliktelser i alle avtaler. Leverandørenes resultater på disse områdene følges opp i de kvartalsvise leverandørmøtene. Ved avtaleinngåelse må alle leverandører signere på at de forplikter seg til KLPs prinsipper for samfunnsansvarlig leverandøratferd.

Ved større skader på forsikret eiendom legger KLP Skadeforsikring AS stor vekt på sirkulære løsninger, spesielt gjennom å bevare gjenverdier. Foretaket har i 2023 unngått store mengder klimagassutslipp ved å sanere og gjenbruke betongelementer og infrastruktur i grunn i flere store skadesaker, og planlegge tilbakeføringen rundt disse gjenverdiene. Videre har foretaket for første gang gjennomført rivning av et stort, totalskadet bygg med utslippsfri anleggsmaskin.

Skadeutbedring etter storskader står for den største delen av ressursforbruket fra foretakets skadeoppgjør, men det er også iverksatt en rekke tiltak for å redusere miljøbelastningen fra utbedring av frekvensskader. Ved å utfordre foretakets samarbeidspartnere på å reparere i stedet for å erstatte med nytt ved skade, reduseres ressursforbruket i skadeoppgjøret betraktelig. Samtidig bidrar foretaket til å styrke etterspørselen etter, og utviklingen av, kompetanse på reparasjoner. Foretaket vil i 2024 utvide satsningen knyttet til gjenbruk til også å omfatte forbrukerelektronikk.

Foretaket etterspør data fra samarbeidspartnerne som kan brukes til å beregne sirkularitet og klimagassutslipp fra skadesakene, og har bidratt i en arbeidsgruppe i regi av Finans Norge Forsikringsdrift for å utarbeide et felles sett rapporteringsindikatorer for saneringsbransjen.

¹ *SOLutions TEsting for Regions through Insurance for climate Adaptation*



Forretaket hadde ved utgangen av 2023 159 ansatte, tilsvarende 156,3 årsverk, i fast stilling. I tillegg kommer personalmessige ressurser knyttet til kjøpte tjenester fra konsernforretak. Forretaket har kontor i Oslo.

Organisasjonen

Styret fastsetter retningslinjene for virksomheten. Styret har avholdt syv styremøter i 2023, hvorav to var skriftlige. Administrerende direktør har den daglige ledelse av forretaket i samsvar med instruks fastsatt av styret.

KLP Skadeforsikring AS' vedtekter og gjeldende lovgivning gir føringer for eierstyring, foretaksledelse, og en klar rolledeling mellom styrende organer og daglig ledelse.

KLPs foretaksstyring bygger på den norske anbefalingen for god eierstyring og foretaksledelse.

Eierkontroll og foretaksledelse

Morforretaket KLP har utarbeidet redegjørelse om samfunnsansvar etter regnskapsloven §3-3c, i sin årsberetning for konsernet. Denne omfatter også KLP Skadeforsikring AS. Redegjørelsen er tilgjengelig på klp.no.

KLP Skadeforsikring AS' forvaltningskapital forvaltes av KLP Kapitalforvaltning AS, med unntak av en mindre andel som er investert direkte i eiendom gjennom KLP Eiendom AS. KLP Kapitalforvaltning AS har forpliktet seg til å innrette hele investeringsporteføljen etter Parisavtalen og 1,5-gradersmålet ved å styre mot netto null utslipp fra hele investeringsporteføljen innen 2050. Tiltak og delmål for å oppfylle denne forpliktelsen er fastsatt i KLPs veikart «Veien til Paris». KLP Kapitalforvaltning AS har forpliktet seg til FNs Global Compact for ansvarlig næringsliv og FNs prinsipper for ansvarlige investeringer (UN PRI). 9,25 prosent av KLP Skadeforsikring AS' forvaltningskapital er investert i KLPs svanemerkede fond. Dette er fond som investerer i foretak som blir rangert høyt på samfunnsansvar, og holder seg ute av blant annet fossil energi, våpen og tobakk.

Innenfor motorområdet arbeides det med å reparere i stedet for å skifte ut komponenter, bruke brukte deler innenfor motorområdet arbeides det med å reparere i stedet for å skifte ut komponenter, bruke brukte deler der det er mulig, og å tilby kunden el-bil som erstatningsbil mens eget kjøretøy repareres. Tilgangen på brukte bildeler som kan brukes i reparasjoner er en vedvarende utfordring, men andelen reparasjoner der brukte deler benyttes, er i svak økning, opp fra 3,4 til 3,8 prosent av alle reparasjoner, fra 2022 til 2023. Foretakets andel reparasjoner i glass-skadesaker har også økt fra 2022 til 2023, fra 4,3 til 4,5 prosent hos de to viktigste leverandørene. KLP Skadeforsikring kan vise til en høyere andel rutereparasjoner enn øvrige forsikringsforetak.

På feltet taksering og reparasjon av sykler har forretaket i 2023 inngått en avtale med Kirkens Bymisjon. Organisasjonen takserer og reparerer sykler som er blitt skadet, noe som bidrar til redusert ressursforbruk og samtidig gir arbeid til mennesker som av ulike grunner har havnet utenfor det etablerte arbeidslivet. I avtalen inngår det også at Kirkens Bymisjon vederlagsfritt får overta og videreformidle stjålne sykler som senere kommer til rette.



En god arbeidsplass

Det legges stor vekt på et godt arbeidsmiljø. Som del av KLP-konsernet har foretaket innført mulighet til å jobbe fra hjemmekontor. For å sikre at arbeidsmiljøet til enhver tid er forsvarlig er en egen avtale inngått med ansatte som har faste hjemmekontordager. Den årlige medarbeiderundersøkelsen viser at dette og andre tiltak har hatt god effekt. Interne kvartalsvise medarbeidertilfredshetsundersøkelser viser stabile resultater.

Det er ikke meldt om arbeidsrelaterte skader eller ulykker blant de ansatte i 2023. Foretaket har etablert gode prosesser for samarbeid med de ansattes representanter og vernetjenesten.

Avgang og sykefravær

I 2023 sluttet fire ansatte i KLP Skadeforsikring AS, tilsvarende 3,2 prosent (5,5). Samlet sykefravær falt i 2023 og var 4,5 prosent (5,5), fordelt med 1,9 (2,2) prosent for korttidsfravær og 2,6 (3,3) prosent for langtidsfravær. Sykefraværet er noe høyere blant kvinner enn menn, med henholdsvis 5,9 (6,3) prosent og 3,0 (4,6) prosent. Foretakets ambisjon er å redusere det samlede sykefraværet til under 4,0 prosent.

Likestilling og mangfold

KLP og datterforetakene skal være en attraktiv arbeidsplass hvor alle ansatte opplever å bli respektert for den de er. Foretakene arbeider aktivt, målrettet og planmessig for å fremme likestilling og hindre diskriminering, og har flere konsernomfattende aktiviteter i løpet av året for å støtte disse målene. I introduksjonsprogrammet for nye medarbeidere gjennomgås KLPs og foretakets verdigrunnlag, etiske retningslinjer, og retningslinjer for likestilling og mangfold. Styret oppfatter at mangfoldet er godt ivarett i foretaket.

Foretaket har som mål å ha kjønnsbalanse i ledende stillinger og i høyt lønnende ikke-ledende stillinger (tyngre fagstillinger²). Målet er å ha minst 40 prosent av hvert kjønn i denne type stillinger. Målene ble i 2023 nådd på mellomledernivå og innen tyngre fagstillinger. Foretaket bruker blant annet bevisst rekruttering, holdningsarbeid blant de ansatte, og deltakelse på konsernets lederutviklingsprogram som virkemidler for å nå disse målene. Foretaket vil også i større grad enn tidligere ansette nyutdannede for gjennom intern opplæring gjøre disse kvalifisert til fagstillinger.

Analyser viser at det på overordnet nivå er lønsmessige skjevheter mellom menn og kvinner i KLP Skadeforsikring AS. For tyngre fagstillinger er balansen 8,3 prosent i favør av kvinner, mens det for øvrige medarbeidere er en 7,2 prosent negativ forskjell. En vurdering av enkeltstillinger har ikke avdekket ubegrunnede lønsmessige forskjeller. Foretakets ambisjon er at de generelle ulikhetene over tid skal bli redusert.

² Fast ansatte som ikke er ledere og som har årslønn over 1 million kroner



Av årets overskudd etter skatt overføres netto 96,8 millioner kroner fra bundet egenkapital i form av reduksjon av avsetning til naturskadepkapital og økning av avsetning til Garantfordelingen. 321,6 millioner kroner overføres til annen egenkapital.

Styret i KLP Skadeforsikring anser at resultatregnskapet og balansen, med kontantstrømoppstilling og noter, gir god informasjon om driften gjennom året og den økonomiske stillingen ved utgangen av året. Regnskapet er avlagt i samsvar med forutsetningen om fortsatt drift, og styret bekrefter at denne forutsetningen er til stede.

MILLIONER KRONER	2023	2022
Forsikringsinntekter	2 505,2	2 200,3
Forsikringskostnader	-2 082,4	-2 162,2
Gjennforsikringsresultat	-70,6	418,4
Forsikringsrelaterte driftskostnader	-351,3	-305,9
Finansinntekter	313,3	-95,6
Netto finansresultat fra forsikring og gjennforsikring ol	-316	56,5
Resultat før skatt	272,7	111,5
Skattekostnad	-37,4	-47,9
Resultat før andre resultatkomponenter	235,2	63,6
Andre resultatkomponenter	-10,5	13,9
Totalresultat	224,7	77,4

Resultatet før skatt ble 272,7 millioner kroner (111,5) i 2023.

Resultat

Ved utgangen av 2023 var tre av syv styremedlemmer kvinner.

Funksjon i bedriften	Antall	Prosent	Kvinner	Antall	Prosent	Menn	Totalt
Leder nivå 1	1	20,0 %	1	1	100,0 %	1	1
Leder nivå 2	6	42,9 %	8	4	57,1 %	5	14
Ledernivå 3	75	54,0 %	64	8	46,0 %	139	159
Øvrige ansatte	82	51,6 %	77	7	48,4 %	159	199
Totalt ansatte							
Midlertidig ansatte	1	100,0 %	0	1	0,0 %	1	1
Ansatte på deltid ¹	7	87,5 %	1	8	12,5 %	159	166

¹Det forekommer ikke ufrivillig deltid blant de ansatte, og alle ansattes i heltidstillinger.

Kjønnsfordelingen i KLP Skadeforsikring AS er vist i tabellen under

Det vises til «KLPs bærekraftsregnskap 2023» for ytterligere detaljer knyttet til status for likestilling og mangfold, samt beskrivelse av konkrete tiltak som er etablert i konsernet og for KLP Skadeforsikring.

Åpenhetsloven, som trådte i kraft 1. juli 2022, innebærer at virksomheter får en plikt til å utføre aktomhetsvurderinger og reddegjøre for dette i offentlig rapportering. For KLP Skadeforsikring AS vil denne reddegjørelsen bli publisert på klp.no innen 30. juni 2024.



Årsrapport 2023 | KLP Skadeforsikring

Foretaket har tegnet ansvarsforsikring for styremedlemmer og daglig leder.

Forsikringsresultatet

Forsikringsresultatet (premie minus erstatninger) for hendelser inntruffet i 2023, var 350 millioner kroner, en reduksjon på 92 millioner kroner sammenlignet med 2022. Resultatforverringen skyldes til en stor grad svakt resultat innen motor- og eiendomsforsikring i personmarkedet. Skadeutviklingen er også påvirket av de store naturhendelsene i løpet av året.

Erstatningene for tidligere meldte skader er redusert med 79 millioner kroner for alle bransjer samlet, tilsvarende 3,6 prosent av avsetningene ved inngangen til 2023. Oppløsningene er fortsatt i stor grad knyttet til yrkesskaderelatert forretning.

Kapitalavkastning

Finansresultatet for 2023 var godt. Aksjemarkedene utviklet seg sterkt positivt i løpet av året, og forventning til fallende inflasjon og dermed rentenivå, ga også god avkastning for foretakets obligasjonsportefølje. Kreditmarginen ble også redusert i løpet av året. Netto finansinntekt per årsslutt var 313,3 millioner kroner (-97,6), tilsvarende avkastning på 5,5 prosent (-1,7).

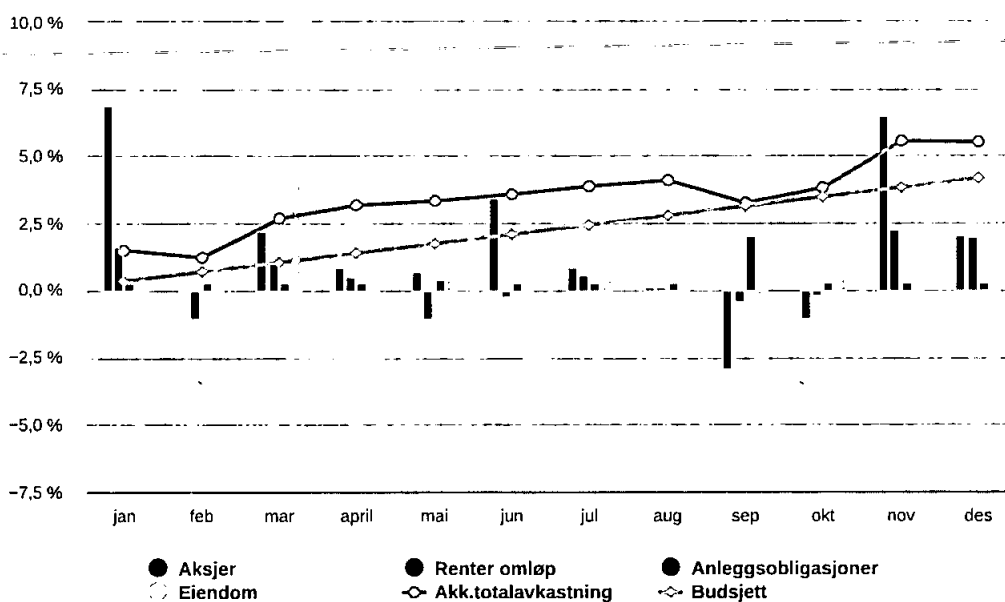

Aksjeporteføljen hadde i 2023 avkastning på 22,8 prosent (-12,6). Foretakets investeringer i rentebærende fond hadde for året 6,0 prosent (-5,7) avkastning, mens anleggsobligasjoner hadde i perioden avkastning på 5,2 prosent (3,3). Avkastningen på eiendomsinvesteringene var minus 3,0 prosent (5,2), etter en nedskrivning av eiendomsverdiene med 56 millioner kroner i løpet av året.



Foretaket baserer sin prising av forsikringsrisiko på historisk skadefinformasjon. Som følge av en betydelig andel forretning med lang avviklingstid, og en stor andel forretning som er eksponert for store skader, har KLP Skadeforsikring AS en høyere relativ forsikringsrisiko enn markedet

Forsikringsrisiko

Foretaket har etablert de nødvendige risikostyrings- og aktuarfunksjonene ved kjøp av tjenester fra konsernets risikostyringsfunksjon, mens foretaket har etablert egen compliancefunksjon. Foretaket har videre utkontraktert internerisikofunksjonen til KLP. De nødvendige kontrollfunksjonene avgir sine periodiske rapporter til styret og administrerende direktør. For å sikre en helhetlig risikokontroll i foretaket er det etablert en risikostyringskomité hvor sentrale risikorelaterte temaer blir diskutert.

Risikostyrernde organer

Forsikring er i sin natur å håndtere risiko og usikkerhet gjennom spredning av enkelt-risikoer og grupper av risikoer. Analyse av foretakets forsikringsportefølj, og deres samspill, er sentrale i den løpende kontrollen av foretakets risiko. Risikostrategien er utarbeidet på grunnlag av analyse, og er grunnlag for styrets vurdering av foretakets risikobærende evne.

Risikoforhold

Foretakets rapport om soliditet og risikostyring er publisert på konsernets nettside, kfp.no. Foretaket oppfyller alle regulatoriske krav med god margin. Solvensmarginen var 227 prosent ved utløpet av 2023 (222). Økningen skyldes i hovedsak det gode regnskapsresultatet. Foretaket har definert et langsiktig mål for sin solvensmargin på minimum 200 prosent.

Solvens II

Foretakets egenkapital økte i løpet av året med 224,5 millioner kroner til 2 594,1 millioner kroner. Likviditetssituasjonen for foretaket har vært tilfredsstillende gjennom hele regnskapsåret, og netto kontantstrøm fra operasjonelle aktiviteter var positiv med 12 millioner kroner.

Soliditet og egenkapital

Foretakets kostnadsandel var i 2023 14,0 prosent (13,9). Andelen har gjennom flere år vært fallende og synes nå å ha stabilisert seg på nivå med markedet generelt. Nedgangen de siste årene skyldes i hovedsak veksten i forsikringsinntektene.

Driftskostnader

generelt. For å redusere denne særegne risikoen har foretaket gjennom mange år hatt sin vekst innen personmarkedet, og små og mellomstore bedrifter. Analyser viser at dette har virket risikoreduserende, og strategien vil bli videreført.

Gjenforsikringsprogrammet begrenser foretakets egenregning per skadehendelse. Avgitt premie til gjenforsikring utgjorde 6,5 prosent av forsikringsinntektene i 2023. Dette er en økning fra året før og skyldes generelt økte priser internasjonalt, samt som en konsekvens av foretakets egne skader de siste årene. Denne utviklingen fortsatte ved fornyelsen av gjenforsikringsprogrammene for 2024.

Finansiell risiko

Som følge av foretakets betydelige andel forretning med lang avviklingstid, bygges det opp betydelige forsikringstekniske avsetninger og dermed også tilsvarende investeringsaktiva. Finansielt utgjør derfor en stor andel av foretakets verdiskapning.

Ved årets utgang forvaltet KLP Skadeforsikring AS 5 715 millioner kroner (5 195).

Foretaket måler løpende sin risikoeksponering i investeringsporteføljen, og styret mottar rapportering av status og analyser av investeringsporteføljens svingningsrisiko. Risikorammene er fastsatt ut fra foretakets bufferkapital. Foretakets risikoeksponering har ikke på noe måletidspunkt oversteget de fastsatte grensene.

Aktivasammensetning per 31.12.2023 (prosentvis fordeling)

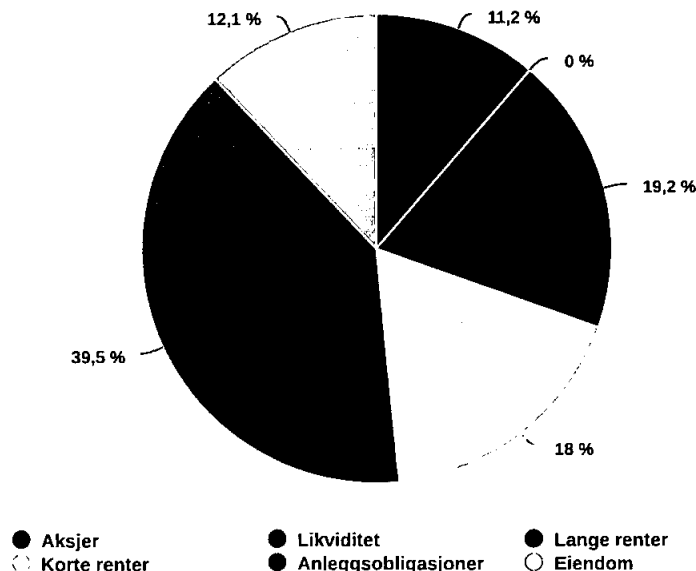



Forretaket er kvalitetssertifisert gjennom Veritas ISO 9001:2015. Dette innebærer at foretakets rutiner jevnlig revideres, både av foretaket selv, og årlig av ekstern kvalitetsrevisor. De årlige revisjonene bekrefter at foretaket har etablert gode rutiner for å sikre enhetlig og korrekt saksbehandling og betjening av kundene.

Operasjonell risiko

Innen forsikringsområdet vil forholdet til klimarelaterte risikofaktorer være en del av prisingsvurderingen, både generelt og kundespesifikt. Videre vil klima og bærekraft være elementer i videre produktutvikling, og foretaket planlegger å tilby utvalgte kundegrupper bærekraftstilpassede forsikringsløsninger i løpet av 2024.

Særskilt oppmerksomhet mot disse risikofaktorene. Skadeforsikring AS skal ha høye ambisjoner for miljømessige, sosiale og styringsrelaterte forhold og ha bærekraftsrisiko, og risikovilljen vil vanskelig kunne være lav uten at dette påvirker diversifiseringen. KLP investeringsrisiko. Foretaket har en veldiversifisert investeringsportefølje som nødvendigvis medfører noe investeringsrisiko. Denne risikovilljen er fastslått i både retningslinje for risikostyring og for KLP og KLP Skadeforsikring har vedtatt en moderat risikovillje for bærekraftsrisiko innenfor

forrisikningsrisiko og omdømmerisiko. Foretaket vurderer ikke bærekraftsrisiko (herunder klimarisiko) som en egen risikokategori, men som et element som inngår i flere risikokategorier, som investeringsrisiko (markedsrisiko og kredittsrisiko),

Bærekraftsrisiko

Foretaket har en betydelig obligasjonsportefølje. Erstatningsresserverne justeres regnskapsmessig med effekten av fremtidige renteinntekter, og foretakets omlopspliggasjoner er tilpasset erstatningsresservernes utbetalingsprofil.

Samspillet mellom forsikrings- og finansiell risiko

Likviditetsrisikoen for foretaket knytter seg først og fremst til kostnader ved frigjøring av midler for å møte forpliktelsene ved forfall. Disse vurderes å være marginale.

Likviditetsrisiko

Foretaket sprer avgitt ansvar på et bredt utvalg av reassurandører. To reassurandører hadde svakere kreditt-rating enn A- ved avtaleinngåelse for 2023. Disse er ikke fornyet for 2024. Den største ikke-statalige enkelteksponering i investeringsporteføljen er bokført til 246,8 (143,3) millioner kroner, tilsvarende 4,1 (2,8) prosent av samlede investeringsaktiva. Motpart er Oslo kommune.

Motpartsrisiko



Årsrapport 2023 | KLP Skadeforsikring

Foretakets drift skjer i stor grad ved bruk av elektroniske verktøy. Det er derfor stort fokus på sikring mot, og eventuell håndtering av, driftsavbrudd knyttet til IT-systemene. Ved utvikling av nye løsninger vil også drifts- og personvernssikkerhet være et førende kriterium.

Foretakets hovedarbeidsplass er i dets kontorlokaler i Oslo, men ansatte har etter avtale mulighet til å jobbe fra annet sted. Erfaringene er gode og ajouriteten er opprettholdt. Det er ikke observert hendelser som indikerer at den operasjonelle risikoen er vesentlig økt som følge av nye arbeidsformer.

KLP Skadeforsikring AS er tilsluttet Autorisasjonsordningen i skadeforsikring. Dette er en nasjonal godkjenningssordning som fremmer og sikrer nødvendig kunnskap, holdninger, og ferdigheter hos selgere og rådgivere. Ordningen omfatter salg innen alle foretakets markedssegmenter.

Veien fremover

Strategiske prioriteringer

Det generelle prisnivået på forsikring har de siste årene vært stigende. Som markedsleder innen offentlig skadeforsikring har KLP Skadeforsikring AS tatt ansvar for riktigere prising av risikoen i dette markedet. Anbudskonkurransene i 2023 viser at foretakets produkter og tjenester fortsatt er konkurransedyktige og foretaket har opprettholdt sin markedsandel innen det offentlige markedet.

Økt bestandspremie er i seg selv kritisk for å forbedre produktivitet og konkurransekraft. Foretaket har tett oppfølging av lønnsomhet i forsikringsbestanden, og har de siste årene satt inn tiltak i enkelte segmenter og bransjer. Dette har vært særlig tydelig innen avfallssegmentet og foretaket har introdusert nye vilkår og betingelser for å møte utfordringene. Også innen andre segmenter har det vært nødvendig gradvis å øke det generelle prisnivået. Enkelte kunder og kundegrupper har i tillegg fått ytterligere prisøkning. Foretaket opplever at disse tiltakene har hatt den forventede positive effekten. Tiltakene vil bli videreført i årene som kommer, men da på en noe mer selektiv basis.

KLP Skadeforsikring AS har i samarbeid med kundene stort fokus på skadeforebyggende aktiviteter. Dette har en økonomisk side hvor lavere skadekostnader bidrar til bedre lønnsomhet. Like viktig er effekten fravær av en skade vil ha på miljøet, ved redusert utslipp fra brann, og ved forbruk av reservedeler. Foretaket har i mange år vært bekymret for omfanget av branner forårsaket av åpen ild i søppelkasser. Også branner under håndtering av avfall etter innsamling har vist seg å være utfordrende. Foretaket opplever dette som en økende systematisk risiko som kun kan løses i samarbeid mellom kundene, myndighetene, og forsikringsindustrien.

Det er fortsatt stor usikkerhet rundt langtidseffekter etter Covid-19. Situasjonen følges nøye og nivå på premie og avsetninger vil fortløpende bli vurdert.

I henhold til konsernstrategien har KLP Skadeforsikring AS ambisjoner om å være blant de ledende skadeforsikringsforetakene når det gjelder bærekraft i Norge. Derfor er det gledelig at foretaket i 2023, som i de to foregående årene, vurderes som det mest bærekraftige foretaket av kunder fra offentlig/bedriftssegmentet i EPSIs bærekraftsindeks. I andre bærekraftsundersøkelser fra 2023 har foretaket fått en



Foretaket har 10 prosent markedsandel blant medlemmer med pensjon i KLP, og vi forventer at salg til nye kunder vil stå for den største delen av premieveksten i personmarkedet også fremover. Samtidig bidrar salg til eksisterende kundeportefølje stadig mer til premieveksten. Våre interne målinger viser svært høy kundetilfredshet. Dette ble bekreftet i EPSI-undersøkelsen i 2023 hvor foretaket kom på andreplass over foretakene med mest fornøyde privatkunder i norsk skadeforsikring. Lojaliteten blant kundene er også høy med en fornyelsesprosent på over 90 prosent. Det foregår stadig konsolideringer i norsk skadeforsikring som styrker aktørene. Foretaket opplever å være godt rustet til å konkurrere i markedet fremover. KLP Skadeforsikring AS er, og skal være, den ledende leverandør av forsikringer til KLPs eiere. Dette vil ha føringer for prioritering av fremtidig vekst og utvikling. Innen privat-markedet viser nøytrale prissammenligninger at også medlemsproduktene generelt sett plasseres seg blant de beste i markedet.

Markedsvurdering

Det er et begrenset antall leverandører av forsikring til det offentlige markedet. I hovedsak fordeles kontraktene mellom tre leverandører, hvor KLP Skadeforsikring sin markedsandel utgjør en tredjedel. Foretaket er fortsatt en stor og betydelig leverandør både til kommuner, fylkeskommuner og helseforetak. Foretaket fortsetter å vokse i bedriftssegmentet hvor det har vunnet flere store anbud, spesielt innenfor personaalforsikring. Vi har lykkes godt med risikoreduserende og skadeforebyggende arbeid innenfor krevenne segmenter slik som avfall og energi. Foretaket leverer høy servicegrad både til kunder og meglere og scorer høyt på kundeundersøkelser.

Økt markedsrente har medført at foretaket har nedskrevet sine eiendomsinvesteringer i 2023. Selv om rentenivået synes å stabilisere seg er det fortsatt knyttet usikkerhet til hvordan verdutviklingen på foretakets eiendomsinvesteringer vil utvikle seg. Foretaket vil derfor i sin forvaltning videreføre dagens forsitte kapitalforvaltningsstrategi.

Årets finansresultat ble svært godt. Krigen i Ukraina og konflikten i Midt-Østen har skapt stor usikkerhet, og finansmarkedene reagerte innledningsvis negativt til den økende inflasjonen og økte sentralbankrenter som man erfarer allerede i 2022. Utviklingen i 2023 har likevel vært positiv og utviklingen ble forsterket etter hvert som inflasjonen falt og sentralbankene begynte å signalisere rentetopp og forventninger om fall i styringsrentene i 2024. Det er likevel forventet at rentenivået vil stabilisere seg på et høyere nivå enn for noen år siden, noe som vil gi økte finansinntekter i årene fremover.

KLP har som konsern en sterk markedsposisjon i det norske markedet. Felles kundemass og kompetanse er et godt fundament for videre utvikling av foretaket. Foretakets eiere og deres ansatte skal oppleve at foretaket har tilgjengliggjort den informasjonen de trenger på en forståelig måte. Dette vil være førende for foretakets prioriterte innen teknologisk utvikling, kompetanse og prosesser.

Foretak i bransjen opererer i årene som kommer, særlig med tanke på ressursbruk og klimagassutslipp fra skadeoppgjørene.

mer gjennomsnittlig vurdering. Foretaket registrerer at det fremdeles ikke finnes noen omforent metodikk for å vurdere bærekraft i skadeforsikringsforetak, men antar at det vil bli økt oppmerksomhet mot hvordan foretak i bransjen opererer i årene som kommer, særlig med tanke på ressursbruk og klimagassutslipp fra skadeoppgjørene.



Årsrapport 2023 | KLP Skadeforsikring

Foretaket får årlig bekreftet at det skiller seg ut fra konkurrentene når det gjelder høy servicekvalitet. Denne posisjonen forplikter, og gir foretaket gode forutsetninger til å lykkes også i årene som kommer.

Oslo, 20. februar 2024
Styret i KLP skadeforsikring AS

(sign)
SVERRE THORNES

Styreleder

(sign)
HEGE HODNESDAL

(sign)
CAMILLA DUNSÆD

(sign)
OLE RIKARD RØNNING

(sign)
JAN HUGO SØRENSEN

(sign)
ODD STEINSRUD
Valgt av og blant de ansatte

(sign)
CHRISTIN SCHACKT BJØLVERUD
Valgt av og blant de ansatte

(sign)
TØRE TENOLD
Administrerende direktør



NOTE	TUSEN KRONER	2023	2022
3, 7	Forskringsinntekter	2 505 215	2 200 264
7	Forskringskostnader	-2 092 391	-2 162 206
4, 7, 8	Forskringsrelaterte driftskostnader	-351 265	-305 885
7	Forskringsresultat før gjøreforsikring	61 560	-267 828
7	Gjøreforskringspremie	-163 753	-96 892
7	Gjøreforskringsandel av skadekostnader	93 178	515 314
	Gjøreforskringsresultat	-70 575	418 422
	Forskringsresultat etter gjøreforsikring	-9 016	160 696
7, 12, 13, 18	Finansinntekter	313 312	-95 643
7, 13	Netto finansresultat fra forsikring og gjøreforsikring	-41 720	48 529
7	Andre forskringsrelaterte inntekter/kostnader	10 089	7 994
	Resultat før skattekostnad	272 667	111 474
14	Skattekostnad	-37 442	-47 923
	Resultat før andre resultatkomponenter	235 225	63 551
22	Estimendringer knyttet til pensjonsordninger	-13 976	18 524
14	Skatt på andre resultatkomponenter	3 494	-4 631
	TOTALRESULTAT	224 743	77 444
	Disponering av årets totalresultat:	110 447	-31 833
	Endring i avsetning til naturkadepkapital		
	Endring i garantifordringen	-13 628	-7 538
	Avgift konsernbidrag med skattemessig effekt	-169 040	-216 564
	Mottatt konsernbidrag uten skattemessig effekt	169 040	216 564
	Disponeringer til(-) / fra(+) annen egenkapital	-321 562	-38 072
	Sum	-224 743	-77 444

Resultatregnskap
KLP Skadeforsikring AS



Årsrapport 2023 | KLP Skadeforsikring

Balanse

KLP Skadeforsikring AS

NOTE	TUSEN KRONER	31.12.2023	31.12.2022	01.01.2022
	EIENDELER			
	Immaterielle eiendeler	23 984	29 353	34 721
5	Finansielle eiendeler som måles til amortisert kost	2 253 941	2 016 831	1 851 212
15, 17	ANS andeler	691 963	745 100	734 002
15, 17	Aksjer og andeler	642 515	533 008	609 598
5, 15, 17	Rentebærende verdipapirer	2 124 918	1 890 385	1 958 395
15, 5	Andre finansielle eiendeler	1 695	9 988	2 585
	Finansielle eiendeler som måles til virkelig verdi	3 461 091	3 178 482	3 304 580
	Sum investeringer	5 715 032	5 195 313	5 155 792
7, 19	Fordringer mot gjenforsikringskontrakter	727 885	735 621	340 134
	Andre fordringer	2 717	5 637	115
5	Bankinnskudd	82 571	143 121	158 854
	Andre eiendeler	6 844	0	39
	SUM EIEDELER	6 559 033	6 109 044	5 689 656
	EGENKAPITAL OG FORPLIKTELSER			
	Innskutt egenkapital	360 866	360 866	360 866
	Fond mv.	263 175	359 995	320 623
	Annen opptjent egenkapital	1 970 089	1 648 754	1 611 395
	Opptjent egenkapital	2 233 264	2 008 749	1 932 018
7, 21	Forpliktelser knyttet til direkte forsikringskontrakter	3 391 584	3 180 624	2 585 982
	Avsetninger for forpliktelser	211 812	222 102	244 966
	Forpliktelser	335 447	313 911	544 134
	Pålapte kostnader og mottatte ikke opptjente inntekter	26 060	22 792	21 688
	SUM EGENKAPITAL OG FORPLIKTELSER	6 559 033	6 109 044	5 689 656

Oslo, 20. februar 2024
Styret i KLP skadeforsikring AS

(sign)
SVERRE THORNES
Styreleder

(sign)
HEGE HODNESDAL

(sign)
CAMILLA DUNSÆD

(sign)
OLE RIKARD RØNNING

(sign)
JAN HUGO SØRENSEN

(sign)
ODD STEINSRUD
Valgt av og blant de ansatte

(sign)
CHRISTIN SCHACKT BJØLVERUD
Valgt av og blant de ansatte

(sign)
TORE TENOLD
Administrerende direktør



Egenkapitaloppstilling
KLP Skadeforsikring AS

2023				
TUSEN KRONER	Innskutt egenkapital	Fond	Annen opplyst egenkapital	Sum egenkapital
Egenkapital 31.12.2022	360 866	359 995	1 648 732	2 369 593
Implementeringseffekt IFRS 9 ¹			-27	-27
Egenkapital 01.01.2023	360 866	359 995	1 648 505	2 369 366
Resultat		-96 819	322 044	235 225
Andre inntekter og kostnader			-105	-105
Sum totalresultat		-96 819	321 939	224 743
Avlagt konsernbidrag netto etter skatt			-169 040	-169 040
Mottatt konsernbidrag uten skattemessig effekt			169 040	169 040
Sum transaksjoner med øterne			0	0
Egenkapital 31.01.2023	360 866	263 175	1 870 067	2 594 109
Se årsrapport for 2022 note 26.				

2022				
TUSEN KRONER	Innskutt egenkapital	Fond	Annen opplyst egenkapital	Sum egenkapital
Egenkapital 31.12.2021	360 866	320 623	1 584 332	2 265 822
Implementeringseffekt IFRS 17 ¹			27 063	27 063
Egenkapital 01.01.2022	360 866	320 623	1 611 395	2 292 885
Resultat ²	0	39 372	24 179	63 551
Andre inntekter og kostnader			139	139
Sum totalresultat		39 372	38 072	77 444
Avlagt konsernbidrag netto etter skatt			-216 554	-216 554
Mottatt konsernbidrag uten skattemessig effekt			216 554	216 554
Sum transaksjoner med øterne			0	-736
Andre endringer			-736	-736
Egenkapital 31.12.2022	360 866	359 995	1 648 732	2 369 593
Se årsrapport for 2022 note 26.				
¹ Resultat 2022 er omarbeidet til IFRS17 prinsipper og avviker fra resultat publisert i 2022.				



Årsrapport 2023 | KLP Skadeforsikring

Kontantstrømpstilling

KLP Skadeforsikring AS

TUSEN KRONER	2023	2022
KONTANTSTRØMMER FRA OPERASJONELLE AKTIVITETER		
Innbetalte premier direkte forsikring	2 717 728	2 232 300
Utbetalte gjenforsikringspremier	-163 753	-87 154
Utbetalte erstatninger og forsikringsytelser direkte forsikring	-1 939 292	-1 426 656
Innbetalte gjenforsikringsoppgjør for erstatninger og forsikringsytelser	115 655	120 206
Utbetalinger til andre leverandører for varer og tjenester	-289 840	-273 919
Utbetalinger til ansatte, pensjonsinnskudd, arbeidsgiveravgift mv.	-189 256	-159 249
Utbetaling av renter	-83	-142
Innbetaling av renter	93 007	79 464
Utbetalinger av skatter og offentlige avgifter	0	-351
Innbetalinger vedrørende verdipapirer	3 541 725	528 104
Utbetalinger vedrørende verdipapirer	-3 891 734	-757 883
Netto inn- og utbetalinger for kjøp/salg av andre verdipapirer med kort løpetid	8 455	-6 705
Innbetalinger fra eiendomsvirksomheten	9 023	29 016
NETTO KONTANTSTRØM FRA OPERASJONELLE AKTIVITETER	11 635	267 031
NETTO KONTANTSTRØM FRA INVESTERINGSAKTIVITETER	0	0
KONTANTSTRØM FRA FINANSIERINGSAKTIVITETER		
Utbetalinger av konsernbidrag	-72 185	-282 764
NETTO KONTANTSTRØM FRA FINANSIERINGSAKTIVITETER	-72 185	-282 764
NETTO ENDRING I BANKINNSKUDD	-60 550	-15 733
BEHOLDNING AV BANKINNSKUDD VED PERIODENS BEGYNNELSE	143 121	158 854
BEHOLDNING AV BANKINNSKUDD VED PERIODENS SLUTT	82 571	143 121



a. Nye og endrede regnskapsprinsipper er tatt i bruk av foretaket i 2023

2.1.1 Endringer i regnskapsprinsipper og opplysninger

Regnskapet er satt opp etter forutsetning om fortsatt drift.

Alle beløp er presentert i tusen kroner uten desimal med mindre annet er angitt.

Ved utarbeidelsen av årsregnskapet har ledelsen foretatt regnskapsmessige estimater og skjønnsmessige vurderinger. Dette har påvirket foretakets regnskapsførte verdi av eiendeler og gjeld, inntekter og kostnader. Faktiske tall vil kunne avvike fra benyttede estimater. Områder hvor det er utvist skjønnsmessige vurderinger og estimater av vesentlig betydning for foretaket er beskrevet i note 3. Årsregnskapet er satt opp i henhold til Forskrift nr. 1775 av 18. desember 2015: "Forskrift om årsregnskap for skadeforsikringsforetak (årsregnskapsforskriften). Dette innebærer at foretakets årsregnskap er utarbeidet i samsvar med IFRS Accounting Standards[®] som vedtatt av EU med de tillegg og unntak som følger av årsregnskapsforskriften.

2.1 BASISPRINSIPPER

Nedenfor følger en beskrivelse av de vesentligste regnskapsprinsippene som er benyttet ved utarbeidelse av selskapsregnskapet. Disse prinsippene er benyttet konsistent for alle perioder som er presentert, dersom ikke annet fremgår.

Note 2 Vesentlig informasjon om regnskapsprinsipper

Foretakets årsregnskap for 2023 ble vedtatt av foretakets styre den 20.02.2024.

KLP Skadeforsikring AS er et aksjeselskap registrert og hjemmehørende i Norge. KLP Skadeforsikring AS er et helseledet datterforetak av Kommunal Landspensjonskasse (KLP). Foretaket har hovedkontor i Dronning Eufemias gate 10, 0191 Oslo. KLP Skadeforsikring AS leverer skadeforsikring til kommuner, fylkeskommuner, helseforetak og bedrifter i både offentlig og privat sektor. Foretaket leverer også forsikringsprodukter til personmarkedet, primært mot KLPs pensjonskunder. Det største produktområdet er forsikring til ansatte i offentlig sektor.

Note 1 Generell informasjon

KLP Skadeforsikring AS

Noter til regnskapet



KLP Skadeforsikring AS inngår i et IFRS-rapporterende konsern, og selskapsregnskapet er således utarbeidet etter de internasjonale regnskapsstandardene (IFRS), eventuelt med de unntak som følger av forskrift om forenklet anvendelse av internasjonale regnskapsstandarder.

Det er en ny internasjonal regnskapsstandard som har trådt i kraft for regnskapsåret som startet 01.01.2023, og som er tatt i bruk av KLP Skadeforsikring AS. Dette gjelder IFRS 17 Forsikringskontrakter. I tillegg har foretaket implementert IFRS 9 Finansielle instrumenter.

- IFRS 17 Forsikringskontrakter

Den nye standarden for forsikringskontrakter ble tatt i bruk av foretaket fra og med 01.01.2023, hvor også sammenligningstall for 2022 er omarbeidet. Definisjon av hva som er en forsikringskontrakt er ikke endret, selv om det er kommet noen presiseringer som avgrensner hva som er kvalifiserende kontrakter som skal behandles i tråd med IFRS 17. Standarden inneholder også regler om hvordan forsikringskontrakter skal vurderes og presenteres. Det er også kommet nye og utvidede notekrav i forbindelse med innføringen av standarden.

- IFRS 9 Finansielle instrumenter

Standarden for finansielle instrumenter ble tatt i bruk av foretaket fra og med 01.01.2023, men sammenligningstallene er ikke endret. Standarden regulerer klassifisering, måling og innregning av finansielle eiendeler- og forpliktelsler, innfører nye regler for sikringsbøkføring og en ny nedskrivningsmodell for finansielle eiendeler.

Det er ingen øvrige nye eller endrede standarder eller fortolkninger som er trådt i kraft og som forventes å gi en vesentlig påvirkning på foretakets regnskap.

b. Standarder, endringer og fortolkninger til eksisterende standarder som ikke er trådt i kraft og hvor foretaket ikke har valgt tidlig anvendelse

Det er ingen standarder eller fortolkninger som ikke er trådt i kraft som forventes å gi en vesentlig påvirkning på foretakets regnskap. Det foreligger endringer i standarder og fortolkninger som får virkning for årsregnskap som påbegynnes etter 1. januar 2024 som ikke er tatt i bruk i dette regnskapet.

Det er ingen andre standarder eller fortolkninger som ikke er trådt i kraft som forventes å gi en vesentlig påvirkning på foretakets regnskap.

2.2 FORSIKRINGSKONTRAKTER

2.2.1 Hovedtyper av utstedte forsikringskontrakter og kjøpte gjenforsikringskontrakter

Foretaket utsteder følgende forsikringskontrakter som regnskapsføres i tråd med IFRS 17:

- Utstedte kontrakter innen skadeforsikring:



Forsikringskontrakter som dekker skade på kundenes eiendommer og eventuelle verditap som påføres kunden ved skade eller tap av eiendommen. Produktet inkluderer også en obligatorisk naturskadedekning.

Brann-kombinert

Forsikringskontrakter som dekker kundenes arbeidstager for yrkesskader som faller inn under yrkesskadeloven og hovedtariffavtalen. I tillegg tegnes forsikringskontrakter som dekker arbeidstagerne for ulykke i fritiden. Det tegnes også forsikringskontrakter som dekker skoleelever i skoletiden.

Yrkesskade, trygghet og ulykke

I KLP Skadeforsikring AS tilbys følgende produkter:

2.2.3 PRODUKTER

Kontraktene KLP Skadeforsikring AS utsteder tilfredsstiller kravet om betydelig forsikringsrisiko etter denne definisjonen, og er derfor forsikringskontrakter som skal innregnes og måles i tråd med IFRS 17.

- forventet nåverdi av betingede kontantstrømmer er en liten andel av forventet nåverdi av de gjenværende kontantstrømmene fra forsikringsavtalen.
- en forsikret hendelse kan føre til at konsernet betaler til forsikringsstaker ytterligere beløp som er betydelige i et enkelt scenario med kommersiell substans selv om forsikringsstillet er usannsynlig, eller

Foretaket avgjør om en kontrakt inneholder betydelig forsikringsrisiko ved å vurdere om:

materielle rettigheter og forpliktelse, enten de følger av kontrakt, lov eller forskrift. kontraktbasis på kontraktutsstedelsesdatoen. Ved denne vurderingen vurderer foretaket alle dets spesialisert usikker fremtidig hendelse negativt påvirker forsikringsstakere. Denne vurderingen foretas på vesentlig forsikringsrisiko fra en forsikringsstaker ved å godta å kompensere forsikringsstaker hvis en produktet som selges av foretaket klassifiseres som forsikringskontrakter når foretaket aksepterer

2.2.2 Definisjoner og klassifisering

- Foretaket regnskapsfører disse kontraktene i tråd med premiefordelingsmetoden.
- Foretaket har kjøpt gjennforsikringskontrakter for å redusere risikokompensering innen skadeforsikring
- Kjøpte gjennforsikringskontrakter:
 - Foretaket regnskapsfører disse kontraktene i tråd med premiefordelingsmetoden.
 - Disse kontraktene omfatter total- og ansvarsforsikringer innen person- og tingskade med dekningsperiode på inntil ett år.



Motorvogn

Forsikringskontrakter som dekker skade oppstått ved bruk av kundenes motorvogner.

Ansvar

Forsikringskontrakter som dekker skade påført tredjeperson som en følge av kundenes virksomhet.

Reise

Forsikringskontrakter som dekker skader og tap oppstått på reiser.

Barneforsikring

Forsikringskontrakter som dekker utgifter ved ulykker eller alvorlig sykdom samt inntektsbortfall (uførepensjon).

Gruppeliv og individuelle personforsikringer

Forsikringskontrakter som dekker kunden for dødsfall og uførhet.

Risikoen for foretaket reduseres gjennom tegning av gjenforsikringskontrakter som dekker store skadekostnader over gitte beløp per skade.

2.2.4 Separering av komponenter fra forsikrings- og gjenforsikringskontrakter

En forsikringskontrakt kan inneholde komponenter som derivater eller innskudd/investeringer, samt forpliktelser om å levere varer og ikke-forsikringstjenester. Dersom slike komponenter er distinkte for forsikringskomponentene i kontrakten, krever standarden at de ulike komponentene i kontrakten separeres fra forsikringskontrakten, for måling og innregning av andre regnskapsstandarder enn IFRS 17, fortrinnsvis IFRS 9 (finansielle instrumenter) eller IFRS 15 (driftsinntekter).

Dersom kontantstrømmen og risikoen knyttet til komponentene er gjensidig avhengig av kontantstrømmen og risikoen for forsikringskontrakten, og ikke kan måles separat, skal komponentene ikke separeres fra forsikringskontraktene.

Forsikringskontraktene utstedt av KLP Skadeforsikring inneholder ingen tilleggskomponenter som skal separeres fra kontraktene og måles separat.

2.2.5 Kombinasjon av forsikringskontrakter

En forsikringskontrakt med en part kan inneholde flere forsikringsdekninger med ulik forsikringsrisiko. Dersom flere forsikringsdekninger av praktiske årsaker er samlet i én kontrakt, og kontraktens samlede pris tilsvarer summen av de ulike forsikringsdekningenes pris solgt alene, blir dekningene behandlet hver for seg ved regnskapsmessig innregning, måling og presentasjon. I tilfeller der flere kontrakter er inngått med



1. en gruppe av kontrakter som er tapsbringende ved førstegangsinnregning, dersom slike finnes,
2. en gruppe av kontrakter som ved førstegangsinnregning ikke har noen betydelig risiko for å bli tapsbringende senere, dersom slike finnes, og
3. en gruppe av gjenværende kontrakter i porteføljen, dersom slike finnes

I henhold til standarden må foretaket dele porteføljene inn i tre grupper:

FRS 17 Portefølje	Sørgemengruppe
OB Ansvar	Offentlig og Bedrift
OB Brannk	Offentlig og Bedrift
OB Gruppeliv	Offentlig og Bedrift
OB Motor	Offentlig og Bedrift
OB Reise	Offentlig og Bedrift
OB Ulykke	Offentlig og Bedrift
OB Trygghet	Offentlig og Bedrift
OB Yrskade	Offentlig og Bedrift
PM Brannk	Personmarked
PM Fritidsbåt	Personmarked
PM Motor	Personmarked
PM Reise	Personmarked
PM Ulykke	Personmarked
PM Død	Personmarked
PM Uferhet	Personmarked

Foretaket har inndelt porteføljene slik at en portefølje ikke kan inneholde elementer fra to ulike bransjer. En og samme portefølje kan imidlertid inneholde to eller flere ensartede risikogruupper, under forutsetning av at de tilhører samme bransje. Dette er sammenfallende med hvordan man følger opp virksomheten. Videre er produktene til foretaket slik at ett sett med produkter tilbys offentlig- og bedriftskunder, mens et annet sett med produkter tilbys personmarkedskundene. Tabellen under viser foretakets inndeling i porteføljer, og denne fordelingen reflekterer produktens risikoegenskaper:

2.2.6 Gruppering av kontraktene

samme forsikringsstaker, på samme tidspunkt og hvor de enkelte kontrakter ikke er priset på selvstendig grunnlag, blir kontraktene vurdert samlet for regnskapsmessige formål. En kontrakt med flere dekningsstaker ikke har selvstendig nytte av dekningsstaker (for eksempel fordi dekningsstaker opphører samtidig eller dersom den ene dekningsstaker opphører om den andre sies opp), blir behandlet som én kontrakt for regnskapsformål. Dette gjelder blant annet der forsikringsstaker kjøper kasko-/delkaskodekning sammen med ansvarsforsikring for motor, og naturskadedekning ved kjøp av brannforsikring



En kontrakt anses som tapsbringende hvis summen av nåverdiene av kontantstrømmene, inkludert risikjustering, knyttet til kontrakten er en netto kontantstrøm ut av foretaket. KLP Skadeforsikring AS har ingen kontrakter som er tapsgivende for tidspunkt for implementering av IFRS 17.

Dersom en gruppe av kontrakter i løpet av dekningsperioden anses som tapstapsgivende, skal negativ forskjell mellom uopptjente premieinntekter for og forventede erstatningskostnader, resultatføres og tillegges forpliktelsen for gjenværende dekning.

Kontrakter som er utstedt med mer enn ett års mellomrom kan ikke inngå i samme gruppe.

2.2.7 Innregning

Foretaket innregner grupper av forsikringskontrakter utstedt fra den tidligste av følgende datoer:

- Begynnelsen av dekningsperioden for gruppen av kontrakter
- Datoen da den første betalingen fra en forsikringstaker i konsernet forfaller (i mangel av en kontraktsfestet forfallsdato, anses dette å være når den første betalingen mottas)
- Datoen når en gruppe kontrakter blir tapsbringende

2.2.8 Kontraktsgrenser

Målingen av en gruppe forsikringskontrakter inkluderer alle fremtidige kontantstrømmer som forventes å oppstå.

Ved avgjørelsen av hvilke kontantstrømmer som faller innenfor en kontraktsgrense, vurderer foretaket sine materielle rettigheter og forpliktelser som oppstår fra vilkårene i kontrakten, og fra gjeldende lover, forskrifter og sedvanlig forretningsskikk. Foretaket fastslår at kontantstrømmer er innenfor rammen av en kontrakt hvis de oppstår fra materielle rettigheter og forpliktelser som eksisterer i rapporteringsperioden der foretaket kan tvinge forsikringstakeren til å betale premiene eller foretaket har en materiell forpliktelse til å yte forsikringstakeren forsikringsavtaletjenester.

Foretaket vurderer kontraktsgrensen ved første gangs innregning og ved hver påfølgende rapporteringsdato for å inkludere effekt av endringer i omstendigheter på foretakets materielle rettigheter og plikter.

Foretakets kontrakter innen skadeforsikring har, med enkelte unntak, en avtalefestet periode på 12 måneder med mulighet for forlengelse. Foretaket har ingen plikt til å fornye kontraktene, og kan reprise all risiko ved en eventuell fornyelse.



For et år er det fastslått at det ikke er noen vesentlig finansieringskomponent i de utstedte skadeforsikringskontraktene med en dekningsperiode på ett år eller mindre. Foretaket diskontorer derfor ikke forpliktelsen for gjenværende dekning for å reflektere tidsverdien av penger og finansiell risiko for sine forpliktelseskontrakter.

Foretaket anvender også premiefordelingsmetoden på alle gjennforsikringskontraktene ettersom disse har en dekningsperiode på inntil 12 måneder.

Premier til foretaket for forsikringsavtalelignende tjenester som allerede er levert i perioden, men som ennå ikke er mottatt ved slutten av rapporteringsperioden, er inkludert i LRC. Den bokførte verdien til LRC ved slutten av hver påfølgende rapporteringsperiode representerer den bokførte verdien ved starten av rapporteringsperioden justert for premiene mottatt i perioden og beløpet innregnet som forsikringsinntekt for forsikringskontraktlignende tjenester levert i den perioden.

Foretaket har fastslått at det ikke er noen vesentlig finansieringskomponent i de utstedte skadeforsikringskontraktene med en dekningsperiode på ett år eller mindre. Foretaket diskontorer derfor ikke forpliktelsen for gjenværende dekning for å reflektere tidsverdien av penger og finansiell risiko for sine forpliktelseskontrakter.

Foretaket anvender også premiefordelingsmetoden på alle gjennforsikringskontraktene ettersom disse har en dekningsperiode på inntil 12 måneder.

2.2.8.2 Forpliktelse for gjenværende dekning (LRC)

- 1) Forpliktelse for gjenværende dekning (Liability for Remaining Coverage, heretter kalt LRC)
- 2) Forpliktelse for inntrufne krav (Liability for Incurred Claims, heretter kalt LIC)

Under den forenklete metoden består forsikringsforpliktelsene av:

Under den forenklete metoden består forsikringsforpliktelsene av:

For å kvalifisere for den forenklete metoden, må dekningsperioden være innenfor 12 måneder eller det må bevises at forpliktelse for gjenværende dekning ikke blir vesentlig forskjellig fra hovedmodellen for verdsettelse i IFRS 17. Forsikringskontraktene til KLP Skadeforsikring AS tilfredsstiller i all hovedsak kriteriene for å anvende denne metoden, da kontraktene har dekningsperiode på maksimalt ett år. Det finnes et fåtall kontrakter med dekningsperiode over ett år, og disse vil ikke ha noen vesentlig påvirkning av regnskapsstillingen. KLP Skadeforsikring AS vil derfor anvende premiefordelingsmetoden for innregning av forsikringsforpliktelsene. Metoden vil bli benyttet både for forsikringskontraktene og for gjennforsikringskontraktene.

Standarden beskriver en hovedmodell for verdsettelse der forsikringsforpliktelsen baseres på forventet nåverdi av fremtidige kontantstrømmer, med tillegg av en risiko for ikke finansiell risiko og en forligningsmargin. I tillegg inneholder standarden forenklete regler (premiefordelingsmetoden) som man kan benytte under visse forutsetninger.

2.2.8.1 Måling av utstedte forsikringskontrakter



2.2.8.3 Forpliktelser for inntrufne krav (LIC)

LIC inkluderer foretakets ansvar for å betale gyldige erstatningskrav for forsikringshendelser som allerede har påløpt, andre påløpte forsikringsutgifter som oppstår fra tidligere dekningstjeneste og ansvaret for skader som er oppstått, men som ennå ikke er rapportert. Det inkluderer også foretakets forpliktelse til å betale beløp som foretaket er forpliktet til å betale forsikringstaker i henhold til kontrakten. Gjeldende estimat av LIC omfatter oppfyllelseskantstrømmene knyttet til nåværende og tidligere opptjening allokert til foretaket på rapporteringsdatoen

LIC beregnes ved å neddiskontere fremtidige kontantstrømmer for skader/krav som er inntruffet og legges til en risikojustering for ikke-finansiell risiko. Diskonteringsrenten som benyttes skal være markedskonsistent. LIC består dermed av følgende 3 elementer:

1. Estimater av fremtidige kontantstrømmer
2. En justering for å reflektere tidsverdien (nåverdien) av kontantstrømmene og den finansielle risikoen knyttet til fremtidige kontantstrømmer
3. En risikojustering for ikke-finansiell risiko

Summen av de to første punktene kalles til sammen «Best Estimate Liability (BEL), og er forsikringsforpliktelsen beregnet etter beste estimat.

2.2.8.4 Estimater av fremtidige kontantstrømmer

Kontantstrømmene inneholder forventede erstatningsutbetalinger og skadeoppgjørskostnader. KLP Skadeforsikring AS benytter tradisjonelle statistiske metoder for å modellere forventede kontantstrømmer for skadeutbetalinger. Disse modellene fanger opp karakteristika ved beste estimat og inkluderer parametere som eksponering, skadeprosent, avviklingsfaktorer m.v. Modelleringen er i hovedsak basert på foretakets egen skadehistorikk, men kan i enkelte tilfeller også basere seg på data fra hele bransjen. Modelleringen av LIC-kontantstrømmer vil baseres på skadeår og estimeres for alle tilgjengelige år.

2.2.8.4.1 Estimering av skadeutbetalinger

KLP Skadeforsikring AS benytter tradisjonelle statistiske metoder for å modellere forventede kontantstrømmer for skadeutbetalinger. Disse modellene fanger opp karakteristika ved beste estimat og inkluderer parametere som eksponering, skadeprosent, avviklingsfaktorer m.v. Modelleringen er i hovedsak basert på foretakets egen skadehistorikk, men kan i enkelte tilfeller også basere seg på data fra hele bransjen. Modelleringen av LIC-kontantstrømmer vil baseres på skadeår og estimeres for alle tilgjengelige år.

2.2.8.4.2 Skadeoppgjørskostnader

Skadeoppgjørskostnader modelleres som en prosentsats av utbetalte skader. Den estimerte prosentsatsen er basert på historiske skadeoppgjørskostnader sammenlignet med historiske skadeutbetalinger.



3. Illikviditet for foretakets produkter

I henhold til standarden skal den risikofrie renten under punkt 1 justeres slik at den reflekterer likviditetsegenskapene til forsikringskontraktene. Illikviditet er en risiko som standarden antas gir opphav til en premie. Observerbare rentemarginer over risikofri rente på kredittobligasjoner reflekterer summen av en kompensasjon for forventede kreditt-tap (default spread), uventede kreditt-tap (credit risk premium) og mulige tap knyttet til lav omsettelighet av obligasjonen. Illikviditetspremien er ikke observerbar. Den kan estimeres som samlet margin minus kompensasjonen for kredittisiko. Kredittpremien kan estimeres via en fair value modell for kredittisiko.

2. Metode for beregning av markedspremie for illikviditet i forsikringsproduktet

Den risikofrie renten skal justere kontantstrømmer for tidsverdien av penger. Metode og datagrunnlag for risikofri rente er konsistent med slik EOPA fastsetter risikofri del av diskonteringskurven for Solvens II, men det tas hensyn til norske data ved ekstrapolering til lange løpetider.

1. Metode for beregning av risikofri rente

Foretakets måler tidsverdien av penger ved å bruke diskonteringsrenter som reflekterer kontantstrømmeegenskapene til forsikringskontraktene og egenkapene til kontantstrømmene med hensyn til timing og valuta, i samsvar med observerbare, gjeldende markedspriser så langt det lar seg gjøre. Faktorer som kan påvirke diskonteringsrenter, men som ikke påvirker kontraktens kontantstrømmer, tas det ikke hensyn til. Ved fastsettelse av diskonteringsrenter for kontantstrømmer bruker foretaket nedentra- og -opp-tillærmingen. Det betyr at man tar utgangspunkt i risikofri rente, og justerer denne for markeds- og produktspesifikke illikviditet.

2.2.8.6 Diskontering

Risikojusteringen vil være en del av forpliktelsene for inntrufne krav (LIC). Videre vil risikojusteringen også inngå ved beregning av forventet lønnsomhet (fulfillment cash flows) ved innregning av kontrakter.

Foretaket har utviklet en metode for å beregne risikojusteringen, basert på en statistisk modell for foretakets forsikringsrisiko. Foretaket har valgt å benytte seg av konfidensnivå-metoden, og den statistiske modellen gir som resultat en fordeling / et utfallsrom for skadeforsikringsresultatene. Risikojusteringen som foretaket har valgt representerer 75 % persentilen til fordelingen.

Risikojusteringen skal etter standarden omfatte ikke-finansiell risiko. Ikke-finansiell risiko er forsikringsrisiko, kostnadsrisiko, forretningsrisiko og estimatrisiko. Risikojusteringen skal være den kompensasjon foretaket krever for å bære usikkerheten rundt beløp og tidspunkt for kontantstrømmene som oppstår fra forsikringskontraktene. Risikojusteringen fastsettes dermed på bakgrunn av foretakets syn på risiko og egen risikoappettit.

2.2.8.5 Risikojustering



Påslaget for premien knyttet til illikviditet, skal i henhold til standarden reflektere illikviditeten til forsikringsproduktet. For KLP Skadeforsikring AS er likviditeten som skal måles knyttet til LIC (dvs. IBNR/RBNS), fordi foretaket ikke diskonterer LRC under premieallokeringsmetoden. Det er derfor egenskapene for LIC som vurderes, og det som påvirker denne usikkerheten er når erstatningene blir utbetalt. For å vurdere om det er forskjell i usikkerheten mellom kort- og langhalede produkter, og om disse kan ha ulike likviditetsegenskaper basert på usikkerheten i LIC-avsetningene, har foretaket gjennomført analyser av usikkerheten i LIC-avsetningene for kort-, mellom- og langhalet forretning. Konklusjonen av analysen er derfor at alle KLP Skadeforsikring AS sine produkter har tilnærmet samme usikkerhet og dermed samme likviditetsegenskaper, og at det derfor vil bli benyttet samme «application ratio/anvendelsesrate» for alle porteføljer/produkter.

Det er utfordrende å måle likviditeten i LIC opp mot ulike typer modeller, men foretaket har gjort vurderinger hvor en anser en LQA score (likviditetsvurdering) for foretakets porteføljer på 44 som rimelig. Det vil si en anvendelsesrate på 100 % som påslag på rentekurven.

Det er estimatusikkerhet i vurderingen av illikviditet i forsikringsprodukter, illikviditets- og kredittpremier i referanseporteføljen, i estimeringen av det langsiktige rentenivået og i konvergeringshastighet til det langsiktige nivået.

Foretaket estimerer diskonteringsrenten som gjelder for hver gruppe av kontrakter ved førstegangsinnregning, som er basert på innregnede kontrakter. I den påfølgende rapporteringsperioden, ettersom nye kontrakter er inkludert i foretaket, revideres diskonteringsrenten som gjelder for foretaket ved førstegangsinnregning fra starten av rapporteringsperioden hvor nye kontrakter legges til gruppen. Foretaket re-estimerer diskonteringsrenten som gjelder for foretaket ved førstegangsinnregning ved å bruke en veid gjennomsnittlig diskonteringsrente over perioden kontraktene i konsernet er utstedt.

2.2.9 Kjøpte gjenforsikringskontrakter

2.2.9.1 Innregning

Foretaket bruker gjenforsikring for å redusere noen av risikoeksponeringene. Holdte gjenforsikringskontrakter regnskapsføres etter IFRS 17 når de oppfyller definisjonen av en forsikringskontrakt. Dette inkluderer vilkåret om at kontrakten skal overføre betydelig forsikringsrisiko.

Gjenforsikringskontrakter overfører betydelig forsikringsrisiko bare hvis de overfører til reassurandøren i det vesentlige all forsikringsrisiko knyttet til de gjenforsikrede delene av de underliggende forsikringskontraktene, selv om en gjenforsikringskontrakt ikke utsetter utstederen (reassurandøren) for muligheten for et betydelig tap.

Holdte gjenforsikringskontrakter regnskapsføres separat fra underliggende utstedte forsikringskontrakter og vurderes på individuell kontraktsbasis. Ved aggregering av gjenforsikringskontrakter fastsetter foretaket porteføljer på samme måte som det fastsetter porteføljer av underliggende utstedte forsikringskontrakter. Foretaket anser at hver bransje som gjenforsikres på avgivende enhetsnivå er en egen portefølje. Foretaket deler en portefølje av sine gjenforsikringskontrakter opp i tre grupper av kontrakter:



For etakket måler gjennforsikringskontrakter tilknyttet skadeforsikring ved å anvende premiefordelingsmetoden. I henhold til premiefordelingsmetoden tilsvare den første mållingen av eendelen for gjenværende dekning den betalte gjennforsikringspremie.

For etakket måler beløpet knyttet til gjenværende tjeneste ved å fordele inndelt premie over dekningssperioden. For alle gjennforsikringskontrakter som holdes, er allokeringen basert på tidens gang bortsett fra gjennforsikringskontrakter der skader er sesongbetont og tildelingen er basert på forventet skadeforekomst.

2.2.9.2 Gjennforsikringskontrakter holdt målt under premiefordelingsmetoden

Kontantsstrømmer er innenfor grensen til en gjennforsikringskontrakt som holdes, hvis de oppstår fra de materielle rettighetene og forpliktelsene til foretaket som eksisterer i rapporteringsperioden der foretaket er tvunget til å betale beløp til reassurandøren eller har en materiell rett til å motta tjenester fra reassurandøren.

Grensen for en holdt gjennforsikringskontrakt inkluderer kontantsstrømmer som følge av de underliggende kontraktene som dekkes av gjennforsikringskontrakt. Dette inkluderer kontantsstrømmer fra gjennforsikringskontrakter som forventes utstedt av foretaket i fremtiden dersom disse kontraktene forventes å bli utstedt innenfor rammen av gjennforsikringskontrakt.

Innregnes:

Foretaket innregner en gruppe ikke-proporsjonale gjennforsikringskontrakter tidligst i begynnelsen av dekningssperioden for gruppen, eller datoen en underliggende tapsbringende gruppe av kontrakter innregnes.

- Ved første gangs innregning av alle underliggende forsikringskontraktene
 - Ved starten av dekningssperioden for denne gruppen av gjennforsikringskontrakter
- Foretaket innregner en gruppe av gjennforsikringskontrakter holdt som gir forholdsmessig dekning: Foretaket om gjennforsikringskontraktens vilkår gir beskyttelse mot tap på et forholdsmessig grunnlag. Ved å bestemme tidspunktet for førstegangsinnregning av en gjennforsikringskontrakt som holdes, vurderer foretaket antall at alle gjennforsikringskontrakter holdt i hver portefølje ikke vil resultere i en nettogevinst ved førstegangsinnregning, med mindre fakta og omstendigheter tilsier noe annet.
- Eventuelle gjenværende gjennforsikringskontrakter i porteføljen
 - Kontrakter som ved førstegangsinnregning ikke har noen vesentlig mulighet for å resultere i en nettogevinst senere
 - Kontrakter som ved førstegangsinnregning har en nettogevinst



2.2.10 Modifisering og fraregning

Foretaket fraregner en forsikringskontrakt når, og bare når kontrakten er:

- Utgått (når forpliktelsen spesifisert i forsikringsavtalen utløper eller er oppfylt eller kansellert)
- Modifisert slik at fraregningskriteriene er oppfylt

Når foretaket fraregner en forsikringskontrakt fra en gruppe av kontrakter, vil det:

- Justere oppfyllelseskontantstrømmene allokert til gruppen for å eliminere nåverdien av fremtidige kontantstrømmer og risikojustering for ikke-finansiell risiko knyttet til rettighetene og forpliktelsene som er fraregnet gruppen

Når foretaket overfører en forsikringskontrakt til en tredjepart og som resulterer i fraregning, justerer foretaket residualverdien for gruppen som kontrakten er fraregnet fra for forskjellen mellom endringen i foretakets balanseførte verdi forårsaket av den fraregnet oppfyllelsen kontantstrømmer og premien belastet av tredjeparten for overføringen.

Når foretaket fraregner en forsikringskontrakt på grunn av modifikasjon, fraregner det den opprinnelige forsikringskontrakten og innregner en ny.

2.2.11 Presentasjon

Foretaket har presentert separat i oppstillingen av den finansielle stilling, balanseført verdi av porteføljer av forsikringskontrakter som er eiendeler og de som er gjeld. Tilsvarende er gjort for porteføljer av gjenforsikringskontrakter.

Foretaket disaggregerer beløpene som er innregnet i resultatregnskapet og andre totalinntekter i en deltotal for forsikringsserviceresultat som omfatter forsikringsinntekter og forsikringsservicekostnader og, separat fra forsikringsserviceresultatet, netto forsikringsfinansinntekt- eller kostnadenes delsum.

Foretaket skiller ikke endringen i risikojustering for ikke-finansiell risiko mellom en finansiell og ikke-finansiell del. Den inkluderer hele endringen som en del av forsikringsserviceresultat.

2.2.11.1 Forsikringsinntekt

Etter hvert som foretaket leverer forsikringstjenester fra en gruppe utstedte forsikringskontrakter, reduseres LRC og innregner forsikringsinntekter, som måles til beløpet som foretaket forventer å ha rett til i bytte for disse tjenestene.

Ved anvendelse av premiefordelingsmetoden, innregner foretaket forsikringsinntekter for perioden lineært basert på tidens gang ved å allokere forventede premieinntekter inkludert justeringer av premieerfaring til hver tjenesteperiode. Men når det forventede mønsteret for frigjøring fra risiko i dekningsperioden avviker



Foretak presenterer kontantstrømmer som er betinget av erstatninger som en del av beløpet som kreves inn fra reassurandører. Provisjoner som ikke er betinget av krav i de underliggende kontraktene presenteres som et fradrag i premiene som skal betales til reassurandøren som derefter resultatføres.

- En fordeling av innskattede premie
- Innskattede beløp fra reassurandører

Inntekter eller utgifter fra gjennforsikringskontrakter deles inn i følgende to beløp:

Foretak presenterer separat inntekter eller kostnader fra en gruppe holdte gjennforsikringskontrakter og gjennforsikringsfinansinntekter eller -kostnader i periodens resultat.

2.2.11.3 Inntekter eller kostnader fra holdte gjennforsikringskontrakter

- Amortisering av kontantstrømmer ved forsikringslever, som innges med samme beløp i både forsikringsgjeld og forsikringskontraktinntekter
- Andre direkte henførbare forsikringskostnader påløpt i perioden
- Endringer i LIC relatert til krav og utgifter påløpt i tidligere perioder (relatert til tidligere tjeneste) investeringskomponenter
- Endringer i LIC knyttet til krav og utgifter påløpt i perioden eksklusive tilbakebetaling av utgifter til forsikringsgjeld som oppstår fra en gruppe utstedte forsikringskontrakter omfatter:

2.2.11.2 Forsikringsgjeldskostnader

Ved slutten av hver rapporteringsperiode vurderer foretaket om det har vært en endring i fakta og omstendigheter som indikerer et behov for å endre, på en prospektiv basis, fordelingen av premieinntekter på grunn av endringer i forventet skademønster.

For en portefølje faller utenfor konfidensintervall, er det en sterk indikasjon på at porteføljen har et konfidensintervall for å vurdere om porteføljen har signifikant sesongvariasjon. Dersom skadefrekvensen basert på analyse av historisk skadefrekvens. Vurderingen gjennomføres på porteføljenivå, og det er angitt forventede mønstre av påløpte forsikringsgjeldskostnader. Vurderingen av om det foreligger sesongvariasjon er viktig som følge av sesongvariasjon, fordels premieinntekter basert på det



2.2.11.4 Forsikringsfinansinntekter og -kostnader

Forsikringsfinansieringsinntekter eller -kostnader presenterer effekten av tidsverdien av penger og endringen i tidsverdien av penger, sammen med effekten av finansiell risiko og endringer i finansiell risiko for en gruppe av forsikringskontrakter og en gruppe av gjenforsikringskontrakter.

2.2.12 Deltakelse i poolordninger

KLP Skadeforsikring AS deltar i poolordningene Norsk Naturskadepool og Yrkesskadeforeningen.

Rettigheter og forpliktelser knyttet til deltakelsen i disse poolordningene er regnskapsført i tråd med IFRS 17 fordi:

- Kontrakten som er poolen er utstedt av KLP Skadeforsikring AS og/eller
- Poolen følger av lov eller regulering og
- Poolen ikke er å anse som en felleskontrollert enhet som definert i IFRS 11

Det er også vurdert hvorvidt poolordningen har en risikoreducerende effekt slik at den oppfyller kriteriene for en gjenforsikringskontrakt. KLP Skadeforsikring AS har vurdert at deltakelse i disse poolordningene ikke tilfredsstiller kriteriene knyttet til en gjenforsikringskontrakt. Det betyr at erstatningskostnadene til disse poolordningene inngår i forsikringsserviceutgifter og LIC.

2.3 FINANSIELLE INSTRUMENTER

A. KLP Skadeforsikring AS har anvendt IFRS 9 og IFRS 7R, for årsperioder som begynner 1. januar 2023 for første gang.

Som tillatt i overgangsbestemmelsene i IFRS 9 har foretaket valgt å ikke omarbeide sammenligningstall. Derfor er sammenligningstall for 2022, rapportert i henhold til IAS 39, og således ikke sammenlignbar med informasjonen presentert for 2023. Forskjeller som oppstod ved overgangen til IFRS 9, er ført direkte mot annen egenkapital pr. 1. januar 2023.

Nedenfor beskrives de viktigste regnskapsprinsippene knyttet til finansielle instrumenter som er benyttet fra 1. januar 2023.

2.3.1 Innregning og fraregning

Finansielle instrumenter innregnes på det tidspunktet foretaket blir part i instrumentets kontraktsmessige betingelser. Finansielle eiendeler fjernes fra balansen når rettighetene til å motta kontantstrømmer fra investeringen opphører eller når disse rettighetene er blitt overført og foretaket i hovedsak har overført risiko og hele gevinstpotensialet ved eierskapet. Finansielle forpliktelser fraregnes på det tidspunkt forpliktelsene til de kontraktsmessige betingelsene er oppfylt, kansellert eller utløpt. Innregning og fraregning av finansielle instrumenter skjer dermed uavhengig av oppgjørstidspunkt.



Hver portefølje er analysert ut ifra hvilken virksomhetsmodell som følges, hva slags kontantstrømmer som foreligger og hva hensikten med investeringene er.

Fastsettning av målemetode

- Den finansielle eiendelen innehas i en virksomhetsmodell hvis formål er å holde finansielle eiendeler for å motta kontraktregulerte kontantstrømmer («forretningsmodellkriteriet»), og
 - Kontraktsvilkårene for den finansielle eiendelen fører på bestemte tidspunkter til kontantstrømmer som utelukkende er betaling av avdrag og renter på utestående hovedstol («kontantstrømkriteriet»)
- Et gjeldsinstrument måles til amortisert kost hvis begge følgende kriterier er oppfylt og den finansielle eiendelen ikke er utpekt til virkelig verdi over resultatet («virkelig verdi opsjonen»):
- Virksomhetsmodell for styring av eiendelene og de kontraktmessige kontantstrømskarakteristikker. Klassifikasjon og måling av gjeldsinstrumenter etter IFRS 9 vurderes ut fra en kombinasjon av virksomhetsmodell for styring av eiendelene og de kontraktmessige kontantstrømskarakteristikker.

2.3.2.1.2 Gjeldsinstrumenter

Andeler i verdipapirfond og andeler i ansvarlige foretak skal som hovedregel måles til virkelig verdi med verdipapirfond og andeler i ansvarlige foretak målt til virkelig verdi med verdipapirfondsansandeler og andeler i verdipapirfond og andeler i ansvarlige foretak målt til virkelig verdi med verdipapirfondsansandeler og andeler i verdipapirfond og andeler i ansvarlige foretak.

2.3.2.1.1 Andeler i verdipapirfond og ansvarlige foretak

KLP Skadeforsikring AS har følgende finansielle eiendeler:

Målekategori bestemmes ved førstegangs innregning.

- Amortisert kost
- Virkelig verdi med verdendring over resultatet
- Virkelig verdi med verdendring over utvidet resultat

Finansielle eiendeler skal etter IFRS 9 klassifiseres i følgende kategorier:

2.3.2.1 Finansielle eiendeler

2.3.2 Klassifisering og etterfølgende måling

Finansielle instrumenter måles ved første gangs innregning til virkelig verdi. Hentbare transaksjonskostnader inngår i virkelig verdi for finansielle instrumenter som ikke innregnes til virkelig verdi over resultatet. Kundefordringer, som ikke har et betydelig finansieringsselement, fastsettes til transaksjonsprisen.



Dersom et finansielt instrument inngår i en portefølje som styres i en virksomhetsmodell hvor formålet er å motta kontraktsfestede kontantstrømmer kun bestående av rente og hovedstol, skal den finansielle eiendelen måles til amortisert kost.

Dersom en portefølje av finansielle instrumenter inngår i en forretningsmodell hvor hensikten er å holde de finansielle eiendelene for å inndrive kontraktsfestede kontantstrømmer og å selge, skal eiendelen måles til virkelig verdi med verdiendringer over det utvidede resultatet. Renteinntekt, valutaomregningseffekter og eventuelle nedskrivninger presenteres i det ordinære resultatet. Verdiendringer ført over utvidet resultat skal reklassifiseres til resultatet ved salg eller annen avhendelse av eiendelene.

Finansielle instrumenter inkludert i andre typer forretningsmodeller blir målt til virkelig verdi over ordinært resultat.

KLP Skadeforsikring AS sin beholdning av gjeldsinstrumenter per 31.12.2023 inngår i en verdipapirportefølje hvor virksomhetsmodellen og kontantstrømskriteriet for måling til amortisert kost er oppfylt.

2.3.2.1.3 Nedskrivingsmodell

IFRS 9 inneholder en nedskrivingsmodell for finansielle eiendeler målt til amortisert kost. Tapsavsetningene skal innregnes etter forventet kredittap (Expected Credit Loss, ECL). Målingen av avsetningen for forventet tap avhenger av om kredittrisikoen har økt vesentlig siden første gangs balanseføring, og om det foreligger mislighold. Tapsavsetningene (ECL) beregnes basert på en henholdsvis 12 måneders og livslang sannsynlighet for mislighold (probability of default – PD), tap ved mislighold (Loss Given Default – LGD) og eksponering ved mislighold (Exposure At Default – EAD). Tapsavsetningene presenteres i tre trinn:

Trinn 1: Forventet tap over de neste 12 måneder for alle eiendeler som ikke er overført til trinn 2 eller 3.

Trinn 2: Forventet tap over hele levetiden for eiendeler som har hatt en vesentlig økning i kredittrisikoen siden førstgangsinregning, men ingen objektive tap.

Trinn 3: Forventet tap for resten av levetiden for eiendeler som har objektive bevis på tap. Ved mislighold vil man gå bort fra automatisk beregning av forventet kredittap og i stedet gjøre en individuell vurdering av forventet kredittap.

Nedskrivning for forventet kredittap beregnes på følgende måte:

Trinn 1: Et finansielt instrument som ikke er kredittforringet ved førstegangsinregning blir klassifisert på trinn 1. På trinn 1 blir det forventede kredittapet kalkulert over de neste 12 månedene, eventuelt til forfall hvis det er innen et år.

Trinn 2: Ved en betydelig økning i kredittrisiko siden ervervstidspunkt blir instrumentet flyttet over til trinn 2. Beregning av forventet kredittap blir da kalkulert for gjenværende levetid til instrumentet. En betydelig økning i kredittrisiko er definert som et fall på minimum 3 risikoklasser (f.eks. AAA (1) til A- (4)). Risikoklasser er inndelt som vist i tabellen under.



04

KLP Skadeforsikring AS

Sektor	LGD	Andel investert
Banker og finansinstitusjoner	23 %	24 %
Bedrifter	24 %	35 %
Sentralbanker og lokale myndigheter	6 %	16 %
Eiendom	18 %	12 %
Obligasjoner med fortrinnsrett	2 %	13 %

Sannsynlighet for mislighold (PD): PD beregnes basert på årlige, historiske observerte misligholdsrater for hver enkelt rating (S&P). Det tas utgangspunkt i 25 års rullerende datagrunnlag. PD blir oppdatert årlig eller når det observeres vesentlige endringer. Tapgrad ved mislighold (LGD): LGD er basert på historisk observerte tilbakebetalingsgrad ved mislighold for definerte sektorer (2000-2022). Dette er årlige rapporter publisert av Global Credit Data. Rapporten anvendes for de sektorene som er relevante og matches mot investeringene. Data blir oppdatert årlig eller dersom det observeres vesentlige endringer i porteføljen eller markedet. Tabellen under viser LGD i tillegg til andel investert per sektor (31.12.2023).

Trinn	Kredittrisiko	ECL-beregning	Effektiv renteberegning
Trinn 1	Uvesentlig økning	12 måneder	Brutto balansert verdi
Trinn 2	Vesentlig økning	Gjensvarende løvetid	Brutto balansert verdi
Trinn 3	Mislighold	Gjensvarende løvetid	Amortisert kost

For finansielle eiendeler trinn 1 og 2 er effektiv renteberegning basert på brutto balansert verdi, og for trinn 3 anvendes amortisert kost. Dette er vist i tabellen under. Eksposering ved mislighold (EAD): EAD viser anslag på den totale mengden tap man står overfor ved et mislighold (LGD). Forventet kreditttap = eksposering ved mislighold (EAD) x sannsynlighet for mislighold (PD) x tapgrad ved For trinn 1 og 2 anvendes følgende modell for beregning av ECL:

Trinn 3: Forventet tap for resten av løvetiden for eiendeler som har objektive bevis på tap. Ved mislighold vil man gå bort fra automatisk beregning av forventet kreditttap i porteføljesystemet og i stedet gjøre en individuell vurdering av forventet kreditttap.

Rating	Risikoklasse	Rating	Risikoklasse	Rating	Risikoklasse
AAA	1	BBB+	5	B+	11
AA+	1	BBB	6	B	12
AA	2	BBB-	6	B-	13
AA-	2	BBB	7	CCC+/C	14
A+	3	BB+	8	D	15
A	3	BB	9		
A-	4	BB-	10		

Årsrapport 2023 | KLP Skadeforsikring



2.3.3 Presentasjon, klassifisering og måling

Basert på ovenstående kan foretaket presentasjon, klassifisering og måling av finansielle instrumenter fremstilles i følgende tabell:

Finansielt instrument	Klassifisering	Måling
Rentebærende verdipapirer	Holdt for å samle kontraktsregulerte kontantstrømmer	Amortisert kost
Andeler i verdipapirfond	Virkelig verdi over resultat	Virkelig verdi
Andeler i eiendomsforetak	Virkelig verdi over resultat	Virkelig verdi

2.3.4 Motregning

Finansielle eiendeler og forpliktelser presenteres netto i balansen når det er en ubetinget motregningsrett som kan håndheves juridisk og en har til hensikt å gjøre opp netto, eller realisere eiendelen og forpliktelsen samtidig.

2.3.5 Modifikasjon

Når de kontraktsregulerte kontantstrømmene fra et finansielt instrument blir reforhandlet eller på annen måte endret, og reforhandlingen eller endringen ikke fører til fraregning av den finansielle eiendelen, beregnes det finansielle instrumentets brutto balanseførte verdi på nytt og det innregnes en endringsgevinst eller et endringstap i resultatet. Det finansielle instrumentets brutto balanseførte verdiberegnes på nytt som nåverdien av de reforhandlede eller endrede kontraktsregulerte kontantstrømmene, diskontert med det finansielle instrumentets opprinnelige effektive rente. Eventuelle påløpte kostnader eller honorarer justerer det endrede finansielle instrumentets balanseførte verdi og nedskrives over den endrede gjenværende levetid.

B. Nedenfor beskrives de viktigste regnskapsprinsippene knyttet til finansielle instrumenter som ble benyttet før 1. januar 2023.

Foretakets finansielle eiendeler er inndelt i følgende kategorier: Finansielle eiendeler til virkelig verdi over resultat, utlån og fordringer og finansielle eiendeler som holdes til forfall. Hensikten med eiendelen bestemmer klassifikasjonen, og ledelsen foretar klassifiseringen ved anskaffelse av den finansielle eiendelen.

2.3.6 Virkelig verdi over resultatet

Denne kategorien inndeles i to underkategorier:

- 1) Holdt for omsetning
- 2) Frivillig kategorisert til virkelig verdi over resultat ved anskaffelse etter virkelig verdi opsjon.

Finansielle eiendeler holdt for omsetning er eiendeler som er anskaffet primært med henblikk på å gi fortjeneste fra kortsiktige prissvingninger. Virkelig verdi er fastsatt ut fra observerbare kurser i et aktivt



Finansielle eiendeler som holdes til forfall består av finansielle eiendeler, som ikke er derivater, og som har faste eller bestemte betalinger og definert et forfallstidspunkt, og som foretaket har intensjon og evne til å holde til forfall med unntak for:

2.3.8 Finansielle eiendeler som holdes til forfall

«Renteinntekter og utbytte mv. på finansielle eiendeler»
Effektiv rente på utlån og fordringer i investeringsvirksomheten resultatføres og inngår i linjen «Renteinntekter og utbytte mv. på finansielle eiendeler».
Utlån og fordringer innregnes i balansen første gang til virkelig verdi. Påfølgende måling skjer til amortisert kost ved bruk av effektiv rentemetode med eventuelt nedskrivning for tap.
Utlån og fordringer i investeringsvirksomheten består av obligasjoner til amortisert kost som ikke er priset i et aktivt marked.

1. Utlån og fordringer tilknyttet investeringsvirksomheten
2. Utlån og fordringer øvrige inklusive fordringer på forsikringstakere

Utlån og fordringer er inndelt i to underkategorier:

Utlån og fordringer er finansielle eiendeler, som ikke er derivater, med faste eller bestemte betalinger, og som ikke omsettes i et aktivt marked eller som foretakets har intensjon om å selge på kort sikt eller har øremærket til virkelig verdi over resultat.

2.3.7 Utlån og fordringer

Prinsipper for beregning av virkelig verdi for de ulike instrumentene er beskrevet i note 7.

Kuponrenter er inntektsført etter hvert som de er påløpt, og inngår i linjen «Renteinntekter og utbytte mv. på finansielle eiendeler». Aksjeutbytte innregnes i resultatet i linjen «Renteinntekter og utbytte mv. på finansielle eiendeler» når foretakets rett til utbytte er fastslått.

«Verdiendringer på investeringer»
Verdi over resultatet, medtas i resultatregnskapet i den perioden de oppstår. Dette inngår i linjen «Verdiendringer på investeringer»
Gevinst eller tap fra endringer i virkelig verdi av eiendeler klassifisert som finansielle eiendeler til virkelig

mot rente- og aksjemarkedet.
grunnlag av virkelig verdi. Størrelsen på porteføljen bestemmes ut fra foretakets ønskede risikokompensering
eiendeler som forvaltes som en gruppe, og hvor deres innjening vurderes og rapporteres til ledelsen på
Finansielle eiendeler frivillig kategorisert til virkelig verdi over resultat ved anskaffelse består av finansielle

marked, eller, der slik pris ikke finnes, gjennom intern modell med jevnlig innhenting av eksterne priser for å
kvalitets sikre intern prisingsmodell.



- de som foretaket ved førstegangsinnregning øremerker til virkelig verdi over resultatet
- de som oppfyller definisjonen til Utlån og fordringer.

Finansielle eiendeler som holdes til forfall innregnes i balansen første gang til virkelig verdi. Påfølgende måling skjer til amortisert kost med bruk av effektiv rentemetode med fradrag for nedskrivning for tap, og denne verdiendringen inngår i linjen "Renteinntekter og utbytte mv. på finansielle eiendeler" i resultatregnskapet.

Virkelig verdi er fastsatt utfra observerbare kurser i et aktivt marked.

2.3.9 Innregning

Kjøp og salg av finansielle eiendeler regnskapsføres på handelsdato, det vil si når foretaket har forpliktet seg til å kjøpe eller selge den finansielle eiendelen. Finansielle eiendeler innregnes til virkelig verdi fra det tidspunkt foretaket overtar rettigheter og forpliktelser knyttet til eiendelen. Direkte kjøpsomkostninger inkluderes i anskaffelseskost med unntak for kjøpsomkostninger knyttet til eiendeler til virkelig verdi over resultat. For disse eiendelene kostnadsføres kjøpsomkostningene direkte. For finansielle eiendeler hvor kjøpsomkostninger inngår i anskaffelseskost, vil differansen mellom transaksjonskurs inklusive kjøpsomkostninger danne grunnlag for verdiendring mot sluttkurs på handelsdagen. Finansielle eiendeler fraregnes når foretaket ikke lenger har rett til å motta kontantstrømmen fra eiendelen eller foretaket har overført all risiko og rettigheter knyttet til eierskapet.

2.4 ANDELER I EIENDOMSFORETAK

Foretaket eier fast eiendom gjennom ansvarlige selskaper som er heleid i KLP-konsernet. Disse andelene inngår i regnskapslinjen klassifisert som "Andeler i eiendomsforetak". Andelene vurderes til virkelig verdi over resultatet. Verdiendringene presenteres i resultatet under posten "Verdiendringer på investeringer."

Note 3 Vesentlige regnskapsestimater og vurderinger

3.1 Kritiske vurderinger ved anvendelse av foretakets regnskapsprinsipper

I det følgende beskrives noen av de viktigste vurderingene, bortsett fra de som involverer estimater (behandlet separat nedenfor), som ledelsen har foretatt i prosessen med å anvende konsernets regnskapsprinsipper, og som vil ha den mest vesentlige effekten på beløpene som er innregnet i regnskapet.

3.1.1 Utstedte forsikringskontrakter og holdte gjenforsikringskontrakter:

- *Vurdering av om det foreligger betydelig forsikringsrisiko:* Foretaket anvender skjønn for å vurdere om en kontrakt overfører betydelig forsikringsrisiko til utsteder. En kontrakt overfører betydelig forsikringsrisiko bare hvis en forsikret hendelse kan føre til at foretaket utbetaler ytterligere beløp som er betydelige i et enkelt scenario, og bare hvis det er et scenario som har kommersiell substans der utstederen har en

- mullighet for tap på nåverdbasis ved at forsikringsstillelet inntreffer, uavhengig av om forsikringsstillelet er ekstremt usannsynlig.
- Definisjon av forsikringsstaker:** Forsikringsstaker er den parten i forsikringsavtalen som har krav på erstatning når et forsikringsstillelet inntreffer. Noen av forsikringskontraktene utstedt av foretaket har tre relaterte parter, hvor typisk arbeidsgiver forsikrer sine ansatte. Arbeidsgiver betaler premien, men den ansatte mottar erstatningen dersom et forsikringsstillelet inntreffer.
 - Separasjon av ikke-forsikringskomponenter fra forsikringskontrakt:** Foretaket utsteder noen forsikringskontrakter som har flere elementer i tillegg til levering av forsikringsdekningstjenesten. Eksempel på dette er Trafikkforsikringsavgift som er knyttet til alle trafikkforsikringskontrakter. Det må vurderes om noen av disse elementene må skilles fra forsikringskontrakten og regnskapsføres ved å anvende andre IFRS regnskapsstandarder, eller om de skal inngå i forsikringskontrakten og måles sammen med den innenfor forsikringsmålingsmodellen. Ved vurdering av om komponenter oppfyller separasjonskriterier og bør separeres, bruker foretaket betydelig skjønn.
 - Separasjon av forsikringskomponenter i en forsikringskontrakt:** Foretaket utsteder noen forsikringskontrakter som kombinerer beskyttelse for forsikringsstaker mot ulike typer forsikringsrisiko i en enkelt kontrakt. Eksempel på dette er salg av ansvarselementer i eienomsforsikring. IFRS 17 krever eller tillater ikke separering av forsikringskomponenter i en forsikringskontrakt med mindre den juridiske formen til en enkelt kontrakt ikke gjenspeiler substansen i dens kontraktmessige rettigheter og forpliktelser. I slike tilfeller skal forsikringselementer regnskapsføres hver for seg. Å overstyre «enkeltkontrakt»-enhetsforutsetningen innebærer betydelig skjønn og er ikke et valg av regnskapsprinsipp. Når det skal avgjøres om en juridisk kontrakt reflekterer innholdet eller ikke, vurderer foretaket den gjensidige avhengigheten mellom ulike risikoer som dekkes, mulligheten for at alle komponentene forfaller uavhengig av hverandre, og mulligheten til å prise og selge komponentene separat.
 - Fastsettelse av kontraktens grense:** Målingen av en gruppe forsikringskontrakter inkluderer alle fremtidige kontantstrømmer som oppstår innenfor kontraktsgrensene. Ved avgjørelsen av hvilke kontantstrømmer som faller innenfor en kontraktsgrense, vurderer foretaket sine materielle rettigheter og forpliktelser som oppstår fra vilkårene i kontrakten, fra gjeldende lover, forskrifter og sedvanlig forretningspraksis. Kontantstrømmer anses å være utenfor kontraktsgrensene dersom foretaket har praktisk evne til å repriše eksisterende kontrakter for å reflektere deres revurderte risikoer, og dersom kontraktens prising for dekning frem til revurderingsdatoen kun vurderer risikoene frem til neste revurderingsdato. Foretaket bruker skjønn for å vurdere om det har praktisk evne til å sette en pris som fullt ut reflekterer alle risikoene i kontrakten eller porteføljen. Foretaket vurderer kontraktmessige, juridiske og regulatoriske restriksjoner når de gjør sin vurdering, og anvender skjønn for å avgjøre om disse restriksjonene har kommersiell substans.
 - Identifikasjon av porteføljer:** Foretaket definerer en portefølje som forsikringskontrakter som er underlagt lignende risikoer og forvaltes sammen. Kontrakter innenfor samme produktlinje forventes å være i samme portefølje da de innehar lignende risikoer og administreres sammen. Denne vurderingen av hvilke risikoer som er like og hvordan kontrakter håndteres, krever utøvelse av skjønn.
 - Aggregeringsnivå:** Foretaket bruker skjønn når det skiller mellom kontrakter som ikke har noen vesentlig mullighet for å bli tapsgivende og andre lønnsomme kontrakter. Det gjennomføres tapstest av alle inngåtte kontrakter for å avgjøre om kontrakten skal regnskapsføres som en lønnsom eller en tapsgivende kontrakt.



Per 31.12.2023 er ingen av foretakets inngåtte kontrakter klassifisert som ulønnsomme. Tapstesten gjennomføres ved å beregne alle kontantstrømmer knyttet til kontrakten. Dersom summen av alle kontantstrømmer fra kontrakten medfører en netto inntekt for foretaket så er kontrakten lønnsom.

- *Vurdering av direkte henførbare kontantstrømmer:* Foretaket bruker skjønn for å vurdere om kontantstrømmene er direkte henførbare til en spesifikk portefølje av forsikringskontrakter. Kontantstrømmer fra forsikringserverv inngår i målingen av en gruppe forsikringskontrakter kun dersom de er direkte henførbare til de enkelte kontraktene i en gruppe, til selve gruppen, eller porteføljen av forsikringskontrakter som gruppen tilhører. Ved estimering av oppfyllelsekantantstrømmer allokere konsernet også faste og variable overheadkontantstrømmer som direkte kan henføres til oppfyllelse av forsikringskontrakter.
- *Vurdering av om kriteriene for bruk av premiefordelingsmetoden (Premium Allocation Approach, PAA) er oppfylt:* Foretaket har en marginal/uvesentlig andel utstedte forsikringskontrakter med en dekningsperiode som strekker seg utover ett år. Foretaket har valgt å anvende PAA begrunnet ved at foretaket ved anskaffelse og etablering av gruppen med rimelighet forventer at det vil gi en avsetning for gjenværende dekning som ikke ville avvike vesentlig fra den generelle modellen. Foretaket utøver skjønn for å avgjøre om PAA-kvalifikasjonskriteriene er oppfylt ved førstegangs innregning.
- *Aggregeringsnivå for å fastsette risikojustering for ikke-finansiell risiko:* IFRS 17 definerer ikke på hvilket nivå risikojusteringen for ikke-finansiell risiko skal fastsettes. Aggregeringsnivået for å bestemme risikojusteringen for ikke-finansiell risiko er ikke et valg av regnskapsprinsipp og krever skjønn. Foretaket vurderer at fordelene ved diversifisering skjer på et utstedende enhetsnivå og bestemmer derfor risikojusteringen for ikke-finansiell risiko på dette nivået. Diversifiseringsfordelen allokere deretter til alle grupper av forsikringskontrakter som den er vurdert samlet for. Foretaket vurderer at risikojusteringen for ikke-finansiell risiko allokert til en enkelt gruppe, som kostnad for usikkerhet, ikke kan være negativ. Ved fastsettelse av allokeringen blir følgelig korrelasjoner av ikke-finansiell risiko mellom grupper ignorert. Dette er fordi de allerede har blitt betraktet som en del av diversifiseringsfordelene ved å bestemme den overordnede risikojusteringen på enhetsnivå. Foretaket allokere den totale risikojusteringen på enhetsnivå til grupper basert på prosentandelen av foretakets forventede oppfyllelsekantantstrømmer til de totale forventede oppfyllelsekantantstrømmene.

3.1.2 Finansielle instrumenter

- *Vurdering av nedskrivning for kredittrisiko fra finansielle instrumenter som måles til amortisert kost:* Foretaket estimerer sitt forventede kredittap for de neste 12 månedene ved oppstart av et finansielt instrument målt til amortisert kost. Disse forventningene bestemmes av interne modeller basert på egen erfaring og eksterne observerbare markedsvariabler. Ved vurdering av om det har vært en vesentlig endring i forventede kredittap, har foretaket definert triggerpunkter for hva som defineres som en vesentlig endring i kredittrisiko som reflekterer en endring i beregningen av forventede kredittap. Tap gitt mislighold og sannsynlighet for mislighold beregnes ved å bruke betydelig skjønn basert på interne og eksterne observerbare markedsdata.
- *Vurdering av virkelig Verdi av finansielle instrumenter målt til virkelig verdi over resultat:* Virkelig verdi av finansielle instrumenter er ikke alltid observerbare fordi instrumentene ikke handles i et aktivt marked med en observerbar markedspris. Foretaket har definert kriterier for hva som anses som en observerbar markedspris basert på et aktivt marked. For finansielle instrumenter som ikke anses å være priset i et



Ved fastsettelse av diskonteringsrenter for ulike produkter, bruker foretaket nedenfra og opp-tilnærmingen. Denne metoden ekskluderer effektene av risiko i eiendelene, men ikke i forsikringskonstantstrømmene. Ved å bruke denne tilnærmingen estimerer foretaket avkastningskurven fra tilstrekkelig likvide swaprenter, en langsiktig endelig terminrente og forutsettinger om konvergens. Det legges til en premie som reflekterer graden av illikviditet i forsikringskontraktene. Denne illikviditetspremien er basert på en referanseportefølle av obligasjoner. En av de viktigste kildene til estimeringssikkerhet er knyttet til å isolere illikviditetskomponenten i observerbare rentespreader i denne referanseporteføllen av obligasjoner. En annen viktig kilde til estimeringssikkerhet er å bestemme diskonteringsrenter utover det siste likvide og observerbare punktet på swap-kurven.

3.2.1.3 Metode for å estimere diskonteringsrenter

Ved å estimere oppfyllelseskonskantsstrømmer inkludert i kontraktsgransetning, bruker foretaket all rimelig og støttbar informasjon som er tilgjengelig uten unødig kostnad og innsats, som inkluderer informasjon om tidligere hendelser, nåværende forhold og fremtidige prognoser. Konskantsstrømestimer inkluderer både markedsvariabler som er direkte observerte i markedet eller avledet direkte fra markeder og ikke-markedsvariabler som dødelighet, ulikkesrater, gjennomsnittlige skadestrukturer, sannsynligheter for alvorlige skader og tilbakebetalingsrater. Foretaket maksimerer bruken av observerbare input for markedsvariabler og bruker internt genererte gruppespesifikke data.

3.2.1.2 Teknikk for estimering av framtidige konskantsstrømmer

En sensitivitetsanalyse av eksponering for forsikringsrisiko som påvirker resultat og egenkapital er inkludert i note 8.

- Framtidige konskantsstrømmer
- Diskonteringsrenter
- Risikjustering for ikke-finansiell risiko

Ved å anvende IFRS 17 på måling av utstedte forsikringskontrakter og holdte gjenforsikringskontrakter, har foretaket gjort estimater på følgende nøkkelområder. De utgjør en del av de samlede saldoene for forsikringskontraktens eiendeler og forpliktelser og gjenforsikringskontraktens eiendeler og forpliktelser:

3.2.1 Forsikringskontrakt eiendeler og forpliktelser, og gjenforsikringskontrakt eiendeler og forpliktelser

Følgende er viktige estimater som ledelsen har brukt i prosessen med å anvende foretakets regnskapsprinsipper og som har den mest vesentlige effekt på beløpene som er innregnet i regnskapet:

3.2 Sentrale kilder til estimeringssikkerhet

aktivt marked, bruker foretaket anerkjente verdsettelsessteknikker basert på observerbare markedsdata hvis tilgjengelige ved fastsettelse av virkelig verdi.



For å utlede formen på avkastningskurven fra referanseporteføljen av underliggende enheter, bruker foretaket observerbare markedsinndata som markedspriser i et aktivt marked. Foretaket utøver skjønn for å vurdere om swap-renter og en illikviditetspremie utledet fra omsatte obligasjoner representerer egenskapene til forsikringskontraktene som måles, med hensyn til tidspunkt, beløp og risiko.

Utvalgte punkter på avkastningskurven som foretaket benytter ved diskontering av kontantstrømmer:

År	2023	2022
1	4,84 %	4,23 %
2	4,69 %	4,13 %
3	4,45 %	4,05 %
4	4,24 %	4,00 %
5	4,09 %	3,98 %
10	3,99 %	3,20 %
15	3,96 %	4,09 %
20	3,92 %	4,05 %
25	3,87 %	3,99 %
30	3,83 %	3,94 %

3.2.1.4 Risikojustering for ikke-finansiell risiko

Risikojusteringen for ikke-finansiell risiko er den kompensasjonen foretaket krever for å bære usikkerheten om beløpet og tidspunktet for kontantstrømmene som oppstår fra forsikringsrisiko og andre ikke-finansielle risikoer som forfallsrisiko, kostnadsrisiko og forretnings- og estimeringsusikkerhet, spesielt knyttet til kontantstrømmer som kommer langt inn i fremtiden. Den måler graden av variasjon av forventede fremtidige kontantstrømmer og bruker en foretakspesifikk pris for å bære den risikoen, slik at foretaket er likegyldig til å bære den risikoen eller ikke. Foretaket fastsetter risikojusteringen for ikke-finansiell risiko på enhetsnivå og allokere den deretter til alle gruppene av forsikringskontrakter. Ved å estimere risikojusteringen estimerer foretaket risikoene i oppfyllelseskantantstrømmene allokert til ikke-finansiell risiko og finner at dette innebærer den ekstra kapitalmengden som kreves for å gjøre restverdien til en sikkerhetsekvivalent verdi med hensyn til ikke-finansiell risiko. Beløpet er beregnet slik at det oppnås et 75 prosent konfidensnivå som er fastsatt av styret.

Ikke-finansielle risikofaktorer, også referert til som forsikringsvariabler, er de viktigste kildene til estimeringsusikkerhet, ettersom de påvirker estimater av fremtidige kontantstrømmer og deres tilhørende sannsynligheter, og påvirker mengden anslått kapital som kreves ved 75 % konfidensnivå, som i neste omgang påvirker det totale beløpet for risikojustering for ikke-finansiell risiko. Se note 4 for ytterligere detaljer om forsikringsvariablene.

Note 4 Risikostyring

Foretaket er gjennom sin virksomhet eksponert for forsikrings- og finansiell risiko. For foretaket er den overordnede risikostyringen innrettet mot at den finansielle risikoen håndteres på en slik måte at man til enhver tid imøtekommer de forpliktelsene forsikringskontraktene påfører virksomheten.



Inflasjon

Sensitivitetsanalyse

Inflasjons- og renterisiko begrenset.

Premienivå for foretakets forsikringskontrakter fastsettes for 12 måneder i tråd med kontraktsgrensene. Eventuelle endringer i inflasjon og rentenivå vil dermed hensyntas i premiesettingen i løpet av ett år. I og med at skadeforsikringer har relativt kort avviklingsstid og kontraktene er av høyst ett års varighet, er inflasjon som medfører avviklingsgevinst vil medføre lavere rentenivå som igjen medfører avviklingstap. Rentenevå og inflasjon er avhengig av hverandre slik at disse to risikoene utjevner hverandre. Økt inflasjon som medfører avviklingstap vil medføre økt rentenivå som igjen medfører avviklingsgevinst. Redusert rentenivå og inflasjon er avhengig av hverandre slik at disse to risikoene utjevner hverandre. Økt inflasjon på det neste årets forsikringsresultat.

Avsetningene har innbakt forventet fremtidig inflasjon for de nærmeste årene. Dersom inflasjonen avviker fra forventningen, vil det medføre et avviklingsavvik for tidligere skadears avsetninger og et resultatavvik rentekurven, vil det medføre et avviklingsavvik for tidligere skadears avsetninger.

Avsetningene er neddiskontert med en konservativ rentekurve slik at fremtidige finansinntekter av avsatte midler kommer til fratrekk i avsetningen. Dersom fremtidig finansavkastning avviker fra den benyttede rentekurven, vil det medføre et avviklingsavvik for tidligere skadears avsetninger.

Avsetningene inneholder forventede fremtidige skaddebehandlingkostnader.

Avsetningene for innturne skader er i utgangspunktet fastsatt til forventningsrett nivå. Så tillegges en risikojustering slik at avsetningen er tilstrekkelig med 75% sannsynlighet. Konfidensnivået på 75% er fastsatt av selskapets styre og gjenspeiler selskapets risikoappettitt.

Fastsettelse av forsikringstekniske avsetninger

Forsikringsrisiko for den enkelte forsikringskontrakt består av sannsynligheten for at det inntreffer et forsikringsstille og usikkerheten på erstatningsutbetalingen. Usikkerheten på porteføljenivå er i tillegg påvirket av faktorer som lovendringer og rettsavgjørelser. Den relative forsikringsrisikoen vil være mindre jo større totalporteføjen er. Den samlede forsikringsrisikoen vil også bli mindre ved at porteføljen har en geografisk spredning og er spredt på forskjellige forsikringsprodukter.

4.1 Forsikringsrisiko

KLP-konsernets risikostyringsenhet ivaretar rollen som uavhengig risikostyringsenhet.

Risikostyringen håndteres av foretakets økonomienhet som ser til at styrets retningslinjer for risikohåndtering blir ivarettet. Foretaket har også etablert en egen risikostyringskomite bestående av foretakets ledergruppe samt to andre sentrale medarbeidere som faste deltakere.



Årsrapport 2023 | KLP Skadeforsikring

Dersom faktisk inflasjon ett år blir +/- 100 bp avvikende fra forventningen, vil

- avviklingsavvik for tidligere skadeår bli om lag +/- 28 (26) millioner kroner.
- resultatavvik for kommende skadeår bli om lag +/- 27 (26) millioner kroner.

Til sammen +/- 55 (52) millioner kroner.

Rente

Dersom rentenivået endres med +/- 100 bp gjennom hele rentekurven, vil

- avviklingsavvik for tidligere skadeår bli om lag +53/-57 (+57/-79) millioner kroner.
- resultatavvik for kommende skadeår bli om lag +18/-19 (+24/-18) millioner kroner.

Til sammen + 71/-76 (81/-97) millioner kroner.

Resultatavvikene for inflasjon og rente vil motvirke hverandre.

I tabellen under vises resultateffekten ved 1 prosent endring i kostnader, premienivå, skadeutbetalinger og erstatningsavsetning:

Resultateffekt	MNOK
1 % endring i kostnader	5,0 (4,3)
1 % endring i premienivå	25,1 (22,0)
1 % endring i skadeutbetalinger	17,2 (13,2)
1 % endring i erstatningsavsetning	17,3 (19,6)

Begrensninger i selskapets risikotagning

Det er utarbeidet retningslinjer for hvilke typer risiko foretaket aksepterer i sin portefølje. I utgangspunktet aksepteres risikoer fra kunder som ligger innenfor foretakets primære målgrupper så sant forsikringsomfanget ligger innenfor de produktene foretaket ordinært tilbyr. Premie differensieres ut fra den enkelte kundes risiko. Ved grensetilfeller følges særskilte beslutningsrutiner før risiko kan overtas. Ved særskilt risikoer vil det vurderes begrensninger i vilkår og dekningsomfang.

Foretaket reduserer sin forsikringsrisiko, herunder konsentrasjonsrisiko, ved gjenforsikring som begrenser foretakets egenregning per skade. For å redusere kredittrisiko mot reassurandører settes det krav til foretakenes kredittrating. I tillegg fordeles hver enkelt reassuransekontrakt mellom flere uavhengige reassurandører.

Selskapets reassurandører har til sammen 713,0 (704,0) millioner kroner i andel av erstatningsavsetningene. Beløpet er fordelt på mange reassurandører med tilfredsstillende kredittrating. Følgende tabell viser beløpet fordelt på ratingklasser:



TUSEN KRONER		ÅR GÅNG										
	For 31.12.2023	2022	2021	2020	2019	2018	2017	2016	2015	2014	2013	2012
Erstatningsavsetninger eksklusiv poolordninger og indirekte skadebehandlingskostnader:	2 221 437											
Erstatningsavsetninger for poolordninger:	135 991											
Avsetning for indirekte skadebehandlingskostnader:	199 735											
Risikojustering	88 660											
Forfanger, regresser m.m. ført som erstatningsavsetninger	-52 235											
Nedskontingerteffekt	-259 521											
Totalt Bokført etter gjennforikring (LIC)	2 334 066											
Gjennforikringsandel LIC	737 928											
Brutto LIC	3 071 994											
Premieavsetninger Brutto (LIC)	354 480											
Forfanger regresser ført som premieavsetning (LIC)	-34 889											
Brutto LIC	319 591											
Gjennforikringsandel LIC	-10 043											
Premieavsetninger etter gjennforikring LIC	329 634											
Forfangeringsbrutto (LIC+LIC)	3 391 585											
Gjennforingsbrutto av forfangeringsbrutto (LIC+LIC)	727 894											
Forfangeringsbrutto (LIC+LIC)	2 663 701											

TUSEN KRONER		ÅR GÅNG										
	For 31.12.2023	2022	2021	2020	2019	2018	2017	2016	2015	2014	2013	2012
- ved årets slutt	1 809 910	1 617 204	1 412 755	1 308 565	1 313 647	1 333 881	1 073 251	1 049 964	912 318	780 092	835 230	793 132
- til år etter	1 809 910	1 623 364	1 422 906	1 339 493	1 325 991	1 339 820	1 023 047	996 308	927 256	778 009	824 501	721 896
- tre år etter												
- fire år etter												
- fem år etter												
- seks år etter												
- syv år etter												
- åtte år etter												
- ni år etter												
Nåværende	1 809 910	1 623 364	1 422 906	1 339 493	1 325 991	1 339 820	1 023 047	996 308	927 256	778 009	824 501	721 896
erstatningsanslag	1 809 910	1 623 364	1 422 906	1 339 493	1 325 991	1 339 820	1 023 047	996 308	927 256	778 009	824 501	721 896
Utbetalt												
erstatninger	877 120	1 163 987	1 139 688	1 148 185	1 200 017	1 200 017	931 371	870 852	892 855	777 882	824 501	721 896
Gjensidende	932 790	459 377	283 218	191 298	113 567	79 641	34 937	22 003	17 123	16 160	16 160	16 160
avsetninger												

Analysene er ikke diskontert og uten risikojustering

ERSTATNINGANSNLAG ETTER GJENNFORIKRING EKSKLUSIVE POOLORDNINGER OG INDIRKTE SKADEBEHANDLINGSKOSTNADER

Ratingbyrå / Rating	Balans
AM Best / A	8
AM Best / A-	8
Fitch / A-	5
Standard Poors / AA+	4
Standard Poors / AA-	167
Standard Poors / A+	327
Standard Poors / A	148
Standard Poors / A-	46



Årsrapport 2023 | KLP Skadeforsikring

TUSEN KRONER ÅRGANG	2013	2014	2015	2016	2017	2018	2019	2020	2021	2022
- ved årets slutt	538 278	780 092	835 230	912 318	1 049 964	1 073 251	1 333 881	1 313 647	1 412 755	1 617 204
- ett år etter	516 815	793 132	847 927	907 736	1 033 614	1 042 183	1 348 656	1 308 565	1 422 536	
- to år etter	498 662	778 009	853 537	927 256	1 023 047	1 022 882	1 338 820	1 333 021		
- tre år etter	475 534	766 301	852 559	922 650	1 008 153	1 029 471	1 325 991			
- fire år etter	466 782	751 036	842 611	912 739	981 686	1 017 430				
- fem år etter	455 415	726 480	828 503	908 060	975 163					
- seks år etter	442 319	721 896	824 501	899 881						
- syv år etter	436 420	724 058	818 040							
- åtte år etter	431 881	710 973								
- ni år etter	425 955									
Nåværende erstatningsanslag	425 955	710 973	818 040	899 881	975 163	1 017 430	1 325 991	1 333 021	1 422 536	1 617 204
Utbetalte erstatninger	406 971	688 328	774 404	862 645	919 476	897 892	1 169 036	1 065 484	990 775	736 217
Gjenstående avsetninger	18 983	22 645	43 636	37 236	55 687	119 538	156 954	267 537	431 761	880 987

TUSEN KRONER	Per 31.12.2022
Erstatningsavsetninger eksklusive poolordninger og indirekte skadebehandlingskostnader:	2 137 675
Erstatningsavsetninger for poolordninger:	39 260
Avsetning for indirekte skadebehandlingskostnader:	192 349
Risikojustering	84 321
Fordringer, regresser m.m. ført som erstatningsavsetninger	-51 154
Neddiskonteringseffekt	-233 815
Totalt Bokført etter gjenforsikring (LIC)	2 168 636
Gjenforsikringsandel LIC	735 585
Brutto LIC	2 904 221
Premieavsetninger Brutto (LRC)	309 301
Fordringer regresser ført som premieavsetning (LRC)	-32 896
Brutto LRC	276 405
Gjenforsikringsandel LRC	37
Premieavsetninger etter gjenforsikring LRC	276 368
Forsikringstekniske avsetninger Brutto (LRC+LIC)	3 180 626
Gjenforsikringsandel av forsikringstekniske avsetninger (LRC+LIC)	735 622
Forsikringstekniske avsetninger etter gjenforsikring (LRC+LIC)	2 445 004

4.2 Finansiell risiko

Foretaket finansielle risiko består av likviditetsrisiko, markedsrisiko og kredittrisiko.

a) Likviditetsrisiko

Foretaket har behov for likviditet for å utbetale erstatninger i forsikringsvirksomheten. I tillegg er det behov for likviditet til å håndtere foretakets løpende forpliktelser relatert til den daglige drift.

Foretakets erstatningsavsetning per 31.12.2023 forventes å ha følgende forfallsprofil:



Forretakerets likviditetsstrategi innebærer at foretaket til enhver tid skal ha tilstrekkelige likvide midler til å møte foretaket forpliktelse ved forfall, uten at det påløper kostnader av betydning knyttet til å friløse midler. Aktivassessetningen i foretaket portefølj skal være tilstrekkelig likvid til å kunne dekke annet likviditetsbehov som kan oppstå.

2022		TUSEN KRONER					
		uten avfall forfall	inntil 3 måneder	3 - 12 måneder	1-3 år	3-5 år	Over 5 år
Andeler i verdipapirfond	2 423	-	-	-	-	-	-
Andeler i ANS	745	-	-	-	-	-	-
Banknskudd	10	-	-	-	-	-	-
Renter og avdrag obligasjoner til amortisert kost	-	-	-	-	-	-	-
Total	3 179	98	194	420	390	914	5 195
2023		TUSEN KRONER					
		uten avfall forfall	inntil 3 måneder	3 - 12 måneder	1-3 år	3-5 år	Over 5 år
Andeler i verdipapirfond	2 757	-	-	-	-	-	-
Andeler i ANS	692	-	-	-	-	-	-
Banknskudd	2	-	-	-	-	-	-
Renter og avdrag obligasjoner til amortisert kost	-	-	-	-	-	-	-
Total	3 451	51	97	357	686	1 063	5 715

Risiko for at foretaket ikke skal ha tilstrekkelig likviditet til å dekke forpliktelse er svært liten ettersom en stor del av foretaket eiendeler er likvide.

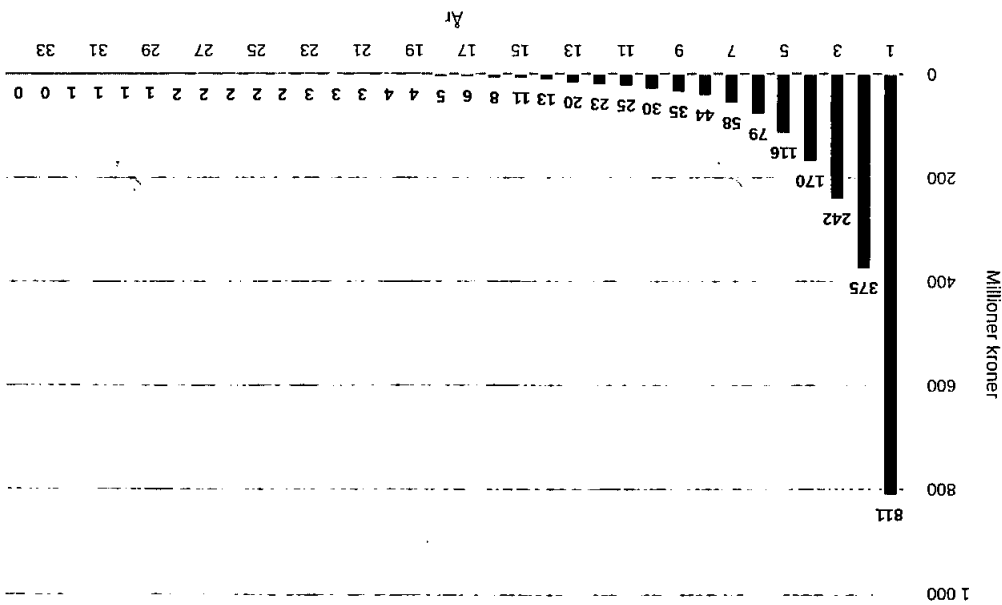



KLP Kapitalforvaltning AS forvalter foretakets likviditet. Det er etablert interne rammer for størrelsen på likviditetsbeholdningen. Foretakets økonomienhet overvåker utviklingen i likviditetsbeholdningen fortløpende. Foretakets styre vedtok i desember 2023 en kapitalforvaltningsstrategi for 2024. Den inneholder blant annet rammer, ansvarsforhold, risikomål og beredskapsplan for likviditetsstyringen.

b) Markedsrisiko

Markedsrisiko er risikoen for tap som følge av endringer i markedspriser på aksjer, obligasjoner og andre verdipapirer og valuta. Markedsrisikoen avhenger både av volatiliteten i markedsprisene og posisjonenes størrelse. Utviklingen i norske og internasjonale verdipapirmarkeder har generelt stor betydning for foretakets resultater.

Forsikringstekniske avsetninger påvirkes direkte av endringer i rentenivå ved at forpliktelser for gjenværende dekning neddiskonteres med en markedsbasert rentekurve. For å avdempe effekten renteendringer har på resultatet som følge av diskonteringseffekten på forsikringsforpliktelsene, har foretaket investert i andeler i rentefond som måles til virkelig verdi over resultat.

Aksjeinvesteringene består av verdipapirfond som sikrer en bred sammensetning av aksjer mellom både bransjer og land. Aksjefondsandelene med internasjonale aksjeinvesteringer inneholder valutasikring slik at valutaeksponeringen styres til ønsket nivå.

KLP Skadeforsikring AS har eiendomseksponering gjennom andeler i ansvarlige selskaper. Eiendomsinvesteringene består av eiendommer innen både kontor, hotell og handel, og er således diversifisert på ulike typer eiendommer. Eiendommene har god beliggenhet sentralt i Oslo.

Øvrig kapital er investert i renteinstrumenter som måles til amortisert kost. Dette gir en forutsigbar avkastning som ikke påvirkes av endringer i rentenivå, og bidrar til å diversifisere investeringsporteføljen ytterligere.

Foretakets markedsrisiko vurderes fortløpende ved hjelp av stresstester og statistiske analyseverktøy.

Sensitivitetsanalyse markedsrisiko

Markedsrisikoen i et forsikringsforetak kan måles på forskjellige måter. Foretaket måler markedsrisiko i henhold til Solvens II regelverket. Dette betyr at det beregnes et beløp som må påregnes tapt i ett av 200 år for hver av markedsrisikoene, samt et samlet beløp for all markedsrisiko sett under ett. Med en ugunstig endring i rentenivå, aksjekurs, eiendomsverdi, valutakurs, kredittmargin m.m. i henhold til parameterne satt i Solvens II, gir dette følgende tap.

Oppstillingen nedenfor viser markedsrisiko for KLP Skadeforsikring AS beregnet i henhold til Solvens II regelverket:



31.12.2023		31.12.2022	
Investment	Bank og finans	Investment	Bank og finans
AAA til BBB		AAA	
AAA		AA	
AA		A	
BBB		BBB	
Sum		Sum	
2 240 868	0	2 240 868	0
82 571	0	82 571	0
0	0	0	0
2 156 602	0	2 156 602	0
1 695	0	1 695	0
AAA til BBB	Bank og finans	AAA til BBB	Bank og finans
4 463 125	2 156 752	4 463 125	2 156 752
82 571	0	82 571	0
2 174 918	2 077 851	2 174 918	2 077 851
2 253 941	78 901	2 253 941	78 901
1 695	0	1 695	0
Totalt	Øvrige	Totalt	Øvrige
4 463 125	2 156 752	4 463 125	2 156 752

Note 5 Kredittisiko

Foretaket har god balanse mellom norske og internasjonale obligasjoner og har en portefølje av gode kreditter med høy kredittkvalitet, jfr. Ratingbyråenes rangeringer. Det vises til note 5 kredittisiko om mer detaljer omkring kredittisiko i renteporteføljene.

Forbindelse med reassuransse foreligger det også en kredittisiko. Dette følges opp av foretakets økonomienhet.

Det er lagt vekt på at kredittesponeringen er diversifisert for å unngå konsentrasjon av kredittisiko mot enkelte debitorer. Endringer i debitors kredittvurdering overvåkes og følges opp av KLP Kapitalforvaltning AS.

c) Kredittisiko

Det vises også til note 6 for ytterligere informasjon om renterisiko i finansielle eiendeler.

31.12.2023		31.12.2022	
157	181	157	181
191	260	191	260
187	174	187	174
47	51	47	51
242	252	242	252
5	16	5	16
-248	-279	-248	-279



Årsrapport 2023 | KLP Skadeforsikring

31.12.2022 TUSEN KRONER	Investment grade AAA til BBB	Lavere rating	Offentlig garanti	Bank og finans	Øvrige	Totalt
Andre finansielle eiendeler	9 988	0	0	0	0	9 988
Rentebærende verdipapirer målt til amortisert kost	1 879 099	0	10 242	0	127 489	2 016 831
Rentebærende verdipapirer målt til virkelig verdi	0	0	45 837	0	1 844 549	1 890 385
Kasse, bank	143 121	0	0	0	0	143 121
Sum	2 032 208	0	56 079	0	1 972 038	4 060 325

Spesifisering av investment grade	AAA	AA	A	BBB	Sum investment grade
Andre finansielle eiendeler	0	145	9 843	0	9 988
Rentebærende verdipapirer målt til amortisert kost	433 127	269 923	766 012	410 038	1 879 099
Rentebærende verdipapirer målt til virkelig verdi	0	0	0	0	0
Kasse, bank	0	143 121	0	0	143 121
Sum	433 127	413 189	776 854	410 038	2 032 208

I noteinndelingen er det benyttet rating fra Standard & Poor's, Moody's Investor Services, Fitch Ratings, Scope Ratings og Nordic Credit Rating. Alle fem ratingbyråer er likestilte som grunnlag for investeringer i rentepapirer. Tabellen viser eksponering mot ratingkategoriene som ratingbyråene benytter seg av, dette er konvertert til S&P sin inndeling hvor AAA er tilknyttet papirer med høyest kredittverdighet. Det er den dårligste ratingen av de fem som er benyttet i noteinndelingen. Uratet/non Investment grade gjelder i all hovedsak rentepapirer utstedt av norsk offentlig sektor, norske finansinstitusjoner og andre investeringer innen norsk finans. KLP Skadeforsikring AS har strenge retningslinjer for investeringer i rentepapirer, som også gjelder for investeringer som faller inn under denne kategorien.

Sum som vises på hver kategori er avstembare mot linjer i balansen.

TUSEN KRONER	31.12.2023	31.12.2022
Ti største motparter		
Motpart 1	246 799	143 266
Motpart 2	125 006	134 098
Motpart 3	120 687	124 998
Motpart 4	101 483	120 687
Motpart 5	97 256	101 487
Motpart 6	85 663	91 303
Motpart 7	82 821	82 060
Motpart 8	82 060	76 636
Motpart 9	76 356	76 356
Motpart 10	70 503	70 465
Totalt	1 088 634	1 021 355

Tabellen ovenfor viser de ti største motpartene KLP Skadeforsikring AS har eksponering mot. Beløpene oppgitt er balanseført verdi. Majoriteten av de ti største motpartene er enten finansinstitusjoner eller motparter omfattet av en offentlig garanti (statlig eller kommunal garanti). Rating sammenstilles fra Moody's, Fitch og S&P



Finansinntekter fordeles på bransjer ut i fra bransjens andel av forsikringsstekniske avsetninger etter gjørforsikring.
Forsikringsrelaterte driftskostnader og andre inntekter/kostnader fordelt forholdsmessig etter Forsikringsinntekt.

Note 7 Bransjefordelt resultat avsetninger

Aksjefondsandeler dekker den delen av fondet som ikke er aksjer, men som består av eiendeler omfattet av renterisiko; overskuddslikviditet i form av bankkontoer og derivater brukt til sikringsformål.

31.12.2023	Inntil 3 mnd.	Fra 3 mnd. til 12 mnd.	Fra 1 år til 5 år	Fra 5 år til 10 år	Over 10 år	Endring i kontantstrøm	Sum
Eiendeler	35	0	0	0	0	199	234
Aksjefondsandeler ¹	0	0	0	0	0	0	0
Rentebærende verdipapirer	0	0	0	0	0	0	0
Rentefondsandeler	-60 217	0	0	0	0	9 669	-50 547
Utlån og fordringer	0	0	0	0	0	0	0
Utlån og fordringer	0	0	0	0	0	42	42
Kontanter og innskudd	0	0	0	0	0	42	42
Sum	-60 182	0	0	0	0	9 910	-50 272

Se og så note 4 for ytterligere beskrivelse av markedsrisiko herunder renterisiko.

markedsrenten.
gjeldsinstrumenter med fast rente som måles til amortisert kost, disse gir ingen resultateffekt ved endring i rente hadde gitt KLP Skadeforsikring AS. KLP Skadeforsikring AS har forøvrig en stor beholdning av Summen av disse reflekterer den samlede resultateffekten som scenarior ved ett prosentpoeng høyere i kontantstrømmer hvis renten hadde vært ett prosentpoeng høyere gjennom året det rapporteres på. hvis renten hadde vært ett prosentpoeng høyere ved periodeslutt. Flytende renterisiko indikerer endringen flytende renterisiko. Virkelig verdierisiko er beregnet ved endring i virkelig verdi på relaterte instrumenter. Noten viser resultateffekten ved endring av markedsrenten på ett prosentpoeng, for virkelig verdierisiko og rentebærende papirer og fluktusjon i rentenivået.

Renterisiko på lengre sikt kan antas å være betydelig på bakgrunn av en stor andel investeringer i

Note 6 Renterisiko

inkluderer derfor kun obligasjoner som eies indirekte via KLP-rentefond.
ingen av obligasjonene som KLP Skadeforsikring AS eier direkte verdsettes til virkelig verdi. Beregningen beregningsgrunnlaget.
31.12.23, og er gjort for obligasjoner som verdsettes til virkelig verdi. Statsobligasjoner er tatt ut av Dette er ingen nøyaktig beregning, men vårt beste estimat. Beregningen tar utgangspunkt i beholdning per.

31.12.2023	21 415
ENDRING I VIRKELIG VERDI SOM FØLGE AV ENDRING I KREDITTRISIKO	
TUSEN KRONER	
Endring i virkelig verdi som følge av endring i kredittisiko	21 415



Årsrapport 2023 | KLP Skadeforsikring

TJUSEN KRONER	Yrkes- skade	Inntekts- top	Motorvegn trafikk	Motorvegn sviig	Brann og annen skade på eiendom	Ansvår	Assistanse	Live- forsikringer	Annet	Totalt 2023
Forsikringsinntekter	211 780	156 333	181 088	483 632	979 291	85 720	65 298	332 686	-423	2 505 215
Forsikringskostnader	-125 718	-120 108	-166 203	-445 263	-889 938	-38 710	-45 085	-261 386	0	-2 092 390
Forsikringsbetants driftskostnader	-29 694	-21 920	-25 392	-69 186	-137 310	-12 019	-9 156	-46 647	59	-351 265
Forsikringsresultat før gjentforsikring	56 367	14 305	-10 497	-21 017	-47 957	34 981	11 058	24 673	-364	61 660
Gjentforsikringspremie	-3 819	0	-1 786	0	-154 236	-3 913	0	0	0	-163 753
Gjentforsikringsandel av forsikringskostnader	0	0	0	0	93 178	0	0	0	0	93 178
Forsikringsresultat gjentforsikring	-3 819	0	-1 786	0	-61 058	-3 913	0	0	0	-70 575
Forsikringsresultat etter gjentforsikring	52 548	14 305	-12 283	-21 017	-109 015	31 079	11 058	24 673	-364	-8 015
Finansinntekter	82 263	50 362	10 549	26 919	103 608	22 093	2 390	25 386	-10 248	313 312
Netto finansresultat fra forsikring og gjentforsikring	-19 080	-19 011	-882	-2 086	2 081	-5 561	-168	-3 012	0	-41 720
Andre inntekter og utgifter	863	630	729	1 987	3 944	345	263	1 340	-2	10 089
Resultat før skattekostnad	116 574	52 285	-1 886	5 603	618	47 956	13 843	48 387	-10 613	272 687
Skadeprosent	59,4 %	76,8 %	91,8 %	90,2 %	90,9 %	45,2 %	69,0 %	78,6 %		83,5 %
Gjentforsikringsprosent	1,8 %	0,0 %	1,0 %	0,0 %	6,2 %	4,6 %	0,0 %	0,0 %		2,8 %
Skadeprosent etter gjentforsikring	61,2 %	76,8 %	92,8 %	90,2 %	97,1 %	49,7 %	69,0 %	79,6 %		86,3 %
Kostnadsprosent	14,0 %	14,0 %	14,0 %	14,0 %	14,0 %	14,0 %	14,0 %	14,0 %		14,0 %
Totalskadeprosent	75,2 %	90,8 %	106,8 %	104,3 %	111,1 %	63,7 %	83,1 %	92,6 %		106,4 %
Forsikringskostnader	-125 718	-120 108	-166 203	-445 263	-889 938	-38 710	-45 085	-261 386	0	-2 092 390
Herav årsstøder	-182 197	-115 987	-168 954	-455 203	-837 328	-68 885	-44 984	-276 936	0	-2 250 475
Herav avviklingsavvik for tidligere år	56 479	-4 121	2 751	9 940	47 390	30 175	-100	15 570	0	168 085
Gjentforsikringsandel av forsikringskostnader	0	0	0	0	93 178	0	0	0	0	93 178
Herav årsstøder	0	0	0	0	145 195	0	0	0	0	145 195
Herav avviklingsavvik for tidligere år	0	0	0	0	-52 017	0	0	0	0	-52 017
Finansresultat fra forsikring	-19 080	-13 011	-882	-2 086	-22 458	-6 561	-168	-3 012	0	-66 258
Herav påløpte rentekostnader	-24 629	-15 307	-1 020	-2 379	-41 049	-6 780	-166	-3 550	0	-94 900
Herav endringer i forutsetninger	5 550	2 296	137	293	18 592	1 219	18	538	0	28 642
Finansresultat fra gjentforsikring	0	0	0	0	24 539	0	0	0	0	24 539
Herav påløpte rentekostnader	0	0	0	0	20 096	0	0	0	0	20 096
Herav endringer i forutsetninger	0	0	0	0	4 443	0	0	0	0	4 443
Brettet										

KLP Skadeforsikring AS



Årberport 2023 | KLP Skadeforsikring

TUSENKRONER	Vilfø- skade	Inntekts- tap	Motorregn trafikk	Motorregn øvrig	Brann og annen skade på eiendommen	Ansvær	Assistansen	Live- forfikninger	Annat	Totalt 2023
Forkligningsstatistiske øvelinger										
LRC- premieavsetning	37 688	23 985	24 145	64 291	132 740	13 041	8 013	50 577	0	354 480
LRC- ikke fordelte fordringer/regresser m.m.	589 316	356 635	56 732	143 389	1 341 587	147 955	10 474	145 886	-34 889	-34 889
LIC-Skadeavsetninger	44 408	28 472	6 467	15 770	53 694	19 234	1 362	11 794	0	2 791 972
LIC-Skadebehandlingstkostnader	27 894	21 071	2 149	5 411	55 811	7 356	473	7 569	0	179 199
LIC-Reliøsustening										127 724
LIC- Ikke fordelte fordringer/regresser m.m.										-26 902
Totalt	689 293	428 162	89 493	228 862	1 583 833	187 586	20 322	215 825	-61 790	3 391 588
gjennfortringsandel										
3112.23										
Forkligningsstatistiske øvelinger										
LRC- premieavsetning	0	0	-196	0	-9 608	-239	0	0	0	-10 043
LRC- ikke fordelte fordringer/regresser m.m.	0	0	0	0	673 530	0	0	0	0	673 530
LIC-Skadeavsetninger	0	0	0	0	0	0	0	0	0	0
LIC-Skadebehandlingstkostnader	0	0	0	0	39 065	0	0	0	0	39 065
LIC-Reliøsustening	0	0	0	0	0	0	0	0	0	25 333
LIC- Ikke fordelte fordringer/regresser m.m.	0	0	-196	0	702 987	-239	0	0	25 333	727 885
Totalt	0	0	-196	0	702 987	-239	0	0	25 333	727 885
Forkligningsstatistiske øvelinger										
3112.23										
etter gjennforlikning										
LRC- premieavsetning	37 688	23 985	24 341	64 291	142 348	13 280	8 013	50 577	0	364 523
LRC- ikke fordelte fordringer/regresser m.m.	589 316	356 635	56 732	143 389	688 057	147 955	10 474	145 886	-34 889	-34 889
LIC-Skadeavsetninger	44 408	28 472	6 467	15 770	53 694	19 234	1 362	11 794	0	2 118 442
LIC-Skadebehandlingstkostnader	27 894	21 071	2 149	5 411	16 747	7 356	473	7 569	0	179 199
LIC-Reliøsustening										88 660
LIC- Ikke fordelte fordringer/regresser m.m.										-52 235
Totalt	689 293	428 162	89 689	228 862	880 846	187 826	20 322	216 825	-61 123	2 863 701

KLP Skadeforsikring AS



Årsrapport 2023 | KLP Skadeforsikring

Forsikringsrelaterte driftskostnader og andre inntekter/kostnaderer fordelt forholdsmessig etter Forsikringsinntekt.

Finansinntekter fordeles på bransjer ut i fra bransjens andel av forsikringstekniske avsetninger etter gjenforsikring.



Årsrapport 2023 | KLP Skadeforsikring

TILSIEN KRONER	Yrkes- skade	Inntekts- tap	Motorenge- veitnik	Motorenge- svirig	Brenn og annen skade på bildekk	Ansvur	Assistanse	Livs- forplikninger	Annet	Totalt 2022
Forsikringsinntekter	187 254	142 439	144 873	480 554	824 973	69 828	63 071	280 089	-2 784	2 200 294
Forsikringskostnader	-120 805	-70 778	-109 217	-357 244	-1 180 015	-46 020	-28 443	-265 583	-4 101	-2 162 206
Forsikringsrelaterte driftskostnader	-26 032	-18 802	-20 140	-66 807	-114 888	-9 707	-8 768	-40 328	387	-305 885
Forsikringsresultat før gjørforsikring	40 417	51 859	15 515	56 503	-489 729	14 098	25 860	4 177	-6 498	-267 797
Gjørforsikringspremie	-3 120	0	-1 438	0	-88 877	-3 457	0	0	0	-96 892
Gjørforsikringsandel av forsikringskostnader	0	0	0	0	515 314	0	0	0	0	515 314
Forsikringsresultat etter gjørforsikring	-3 120	0	-1 438	0	426 437	-3 457	0	0	0	418 422
Forsikringsresultat etter gjørforsikring	37 297	51 859	14 077	56 503	-43 292	10 641	25 860	4 177	-6 498	160 625
Finansinntekter	-24 952	-15 196	-2 409	-7 885	-33 469	-7 800	-707	-6 712	3 286	-95 643
Netto finansresultat fra forsikring og gjørforsikring	14 989	17 046	171	489	13 699	930	-24	1 229	0	4 859
Andre inntekter og utgifter	678	515	524	1 739	2 988	253	228	1 050	-10	7 953
Forsikringsstatistisk resultat	28 012	54 225	12 363	51 047	-60 076	4 024	25 358	-256	-3 222	111 474
Skadeprosent	64,5 %	49,7 %	75,4 %	74,3 %	14,0 %	65,9 %	45,1 %	84,7 %	98,3 %	98,3 %
Gjørforsikringsprosent	1,7 %	0,0 %	1,0 %	0,0 %	-51,7 %	5,0 %	0,0 %	0,0 %	-19,0 %	-19,0 %
Skadeprosent etter gjørforsikring	66,2 %	49,7 %	76,4 %	74,3 %	91,3 %	70,8 %	45,1 %	84,7 %	79,3 %	79,3 %
Kostnadsprosent	13,9 %	13,9 %	13,9 %	13,9 %	13,9 %	13,9 %	13,9 %	13,9 %	13,9 %	13,9 %
Totalskadeprosent	80,1 %	63,6 %	90,3 %	88,2 %	105,2 %	84,8 %	59,0 %	98,6 %	95,2 %	95,2 %
Forsikringskostnader	-120 805	-70 778	-109 217	-357 244	-1 180 015	-46 020	-28 443	-245 583	-4 101	-2 162 206
Hørsav årets skader	-163 907	-101 104	-118 047	-388 958	-1 161 090	-48 653	-30 976	-262 793	0	-2 275 598
Hørsav avviklingsavvik for tidligere år	43 102	30 326	8 829	31 715	-18 924	2 843	2 533	17 209	-4 101	113 371
Gjørforsikringsandel av forsikringskostnader	0	0	0	0	515 314	0	0	0	0	515 314
Hørsav årets skader	0	0	0	0	496 547	0	0	0	0	496 547
Hørsav avviklingsavvik for tidligere år	0	0	0	0	18 767	0	0	0	0	18 767
Finansresultat fra forsikring	14 989	17 046	171	489	13 699	930	-24	1 229	0	4 859
Hørsav påløpte rentekostnader	-19 780	-13 228	-786	-2 339	-23 031	-5 260	-132	-2 353	0	-66 970
Hørsav endringer i forussetninger	34 769	30 274	957	2 828	36 613	6 190	109	3 582	0	115 322
Finansresultat fra gjørforsikring	0	0	0	0	117	0	0	0	0	117
Hørsav påløpte rentekostnader	0	0	0	0	8 097	0	0	0	0	8 097
Hørsav endringer i forussetninger	0	0	0	0	-7 981	0	0	0	0	-7 981
Beretto										

KLP Skadeforsikring AS



Årsrapport 2023 | KLP Skadeforsikring

TUSEN KRONER	Yrkes- skade	Inntekts- tap	Motorvogn- trafikk	Motorvogn- øvig	Brann og annen skade på eiendom	Ansvar	Assistansp	Livs- forsikringer	Annet	Totalt 2022
31.12.22										
Forsikringstekniske evsetninger										
LRC- premieavsetning	32 825	20 806	19 104	62 854	110 231	10 784	7 687	45 388	42	309 301
LRC- ikke fordelte fordringer,regresser m.m.									-32 896	-32 896
LIC-Skadeavsetninger	539 962	326 036	36 962	116 625	1 333 774	160 086	8 847	111 827	0	2 834 119
LIC-Skadebehandlingsteknader	40 897	23 637	4 207	12 926	61 930	20 811	1 150	8 841	0	174 199
LIC-Risikojustering	24 388	18 183	1 317	4 146	53 037	7 598	380	5 551	0	114 589
LIC- ikke fordelte fordringer,regresser m.m.									-18 695	-18 695
Totalt	637 871	388 462	61 591	186 351	1 558 971	199 279	18 065	171 886	-51 550	3 180 626
31.12.22										
Gjenforlikingsandel										
Forsikringstekniske evsetninger										
LRC- premieavsetning				-101	262	-124				37
LRC- ikke fordelte fordringer,regresser m.m.										0
LIC-Skadeavsetninger	0	0	0	0	672 948	0	0	0	0	672 848
LIC-Skadebehandlingsteknader										0
LIC-Risikojustering					30 278					30 278
LIC- ikke fordelte fordringer,regresser m.m.									32 458	32 458
Totalt	0	0	0	-101	703 388	-124	0	0	32 458	735 621
31.12.22										
Forsikringstekniske evsetninger										
etter gjenforlikring										
LRC- premieavsetning	32 825	20 806	19 104	62 756	109 969	10 907	7 687	45 388	42	309 264
LRC- ikke fordelte fordringer,regresser m.m.									-32 896	-32 896
LIC-Skadeavsetninger	539 962	326 036	36 962	116 625	660 926	160 086	8 847	111 827	0	1 961 271
LIC-Skadebehandlingsteknader	40 897	23 637	4 207	12 926	61 930	20 811	1 150	8 841	0	174 199
LIC-Risikojustering	24 388	18 183	1 317	4 146	22 759	7 598	380	5 551	0	84 321
LIC- ikke fordelte fordringer,regresser m.m.									-51 154	-51 154
Totalt	637 871	388 462	61 591	186 452	855 593	199 403	18 065	171 886	-84 008	2 445 004

KLP Skadeforsikring AS

61



Revisjonshonorar inngår i linjen 'Forsikringsrelaterte drittskostnader' i resultatoppstillingen.

Beløpene ovenfor er inklusive merverdiavgift.

TUSEN KRONER		2023	2022
Sum		804	484
Andre tjenester utenfor revisjonen		0	0
Skatterådgivning		0	0
Andre attestasjons tjenester		0	0
Løypelagt revisjon		804	484

Note 10 Revisjonshonorar

Salgskostnader inngår i linjen 'Forsikringsrelaterte drittskostnader' i resultatoppstillingen.

TUSEN KRONER		2023	2022
Sum salgskostnader		116 140	110 076
Øvrige kostnader		6 882	6 578
Agentprovisjoner		28 754	28 242
Øvrige personalkostnader		24 418	23 872
Lønn til ansatte		56 086	51 384

Note 9 Salgskostnader

TUSEN KRONER		2023	2022
Sum drittskostnader		351 265	305 885
Andre drittskostnader		153 839	125 968
Avskrivninger og nedskrivninger		5 369	5 369
Personalkostnader		192 057	174 548

Artstildeling:

Note 8 Drittskostnader



Årsrapport 2023 | KLP Skadeforsikring

Note 11 Ytelser til ledende ansatte/styrende organ

2023 TUSEN KRONER	Utbetalt fra foretaket				Utbetalt fra annet foretak i samme konsern					
	Lønn, honorarer m.v.	Andre ytelser	Årets pensjonsopptjening	Lån	Lønn, honorarer m.v.	Andre ytelser	Årets pensjonsopptjening	Lån	Rentesats per 31.12.2023	Avdragsplan ¹
LEDENDE ANSATTE										
Tore Tenold, administrerende direktør	3 455	154	1 222	-	-	-	-	4 243	4,60	Flexsilån
STYRET										
Sverre Thornes, leder	-	-	-	-	5 137	189	-	1 628	14 516	4,25-4,7 Flexsilån
Jan Hugo Sørensen	101	-	-	-	-	-	-	3 827	1,85-5,50	A34/A51
Camilla Dunsæd	101	-	-	-	-	-	-	-	-	-
Christin Schackt Bjølverud, valgt av og blant de ansatte	101	-	-	-	-	-	-	-	-	-
Odd Steinsrud, valgt av og blant de ansatte	101	-	-	-	-	-	-	-	-	-
Hege Hodnesdal	-	-	-	-	1 004	64	-	235	15 940	5,50 A53
Ole Rikard Brenk Rønning	-	-	-	-	-	-	-	-	-	-
LÅN TIL ANSATTE										
Lån ansatte i KLP Skadeforsikring AS på ansattevilkår	-	-	-	-	-	-	-	-	320 354	-
Lån ansatte i KLP Skadeforsikring AS på ordinære vilkår	-	-	-	-	-	-	-	-	37 505	-

2022 TUSEN KRONER	Utbetalt fra foretaket				Utbetalt fra annet foretak i samme konsern					
	Lønn, honorarer m.v.	Andre ytelser	Årets pensjonsopptjening	Lån	Lønn, honorarer m.v.	Andre ytelser	Årets pensjonsopptjening	Lån	Rentesats per 31.12.2022	Avdragsplan ¹
LEDENDE ANSATTE										
Tore Tenold, administrerende direktør	3 297	153	1 175	-	-	-	-	6 400	3,40	Flexsilån
STYRET										
Sverre Thornes, leder	-	-	-	-	4 733	220	-	1 556	20 000	3,50 Flexsilån
Jan Hugo Sørensen	97	-	-	-	-	-	-	5 164	1,85-4,15	A26/ A43/A51
Camilla Dunsæd	97	-	-	-	-	-	-	-	-	-
Anders Storløkken, valgt av og blant de ansatte	48	-	-	-	-	-	-	-	-	-
Christin Schackt Bjølverud, valgt av og blant de ansatte	97	-	-	-	-	-	-	-	-	-
Odd Steinsrud, valgt av og blant de ansatte	50	-	-	-	-	-	-	-	-	-
Marianne Sevaldsen	-	-	-	-	3 042	170	-	1 289	3 864	3,50 A43
Lene Elisabeth Bjørkan	-	-	-	-	-	-	-	-	-	-
LÅN TIL ANSATTE										
Lån ansatte i KLP Skadeforsikring AS på ansattevilkår	-	-	-	-	-	-	-	-	293 204	-
Lån ansatte i KLP Skadeforsikring AS på ordinære vilkår	-	-	-	-	-	-	-	-	17 390	-

Tusen kroner	2023	2022
Periodens kostnader knyttet til rentesubsidiering av lån til ansatte	2 549	1 977

¹ A = annuitetslån, siste avdrag



Styret i KLP har fastsatt prinsipper og retningslinjer for godtgjørelse som gjelder for hele konsernet, samt etablert et godtgjørelsesutvalg som er et underutvalg av styret. Utvalget innstiller på og fører kontroll med at godtgjørelsesordningen i konsernet er i tråd med styrets prinsipper og retningslinjer.

Administrerende direktør har ingen avtale om prestasjonslønn (bonus), eller avtale om lønnsgaranti ved oppsigelse. Administrerende direktør har pensjonsalder på 65 år.

Alle ansatte i KLP-konsernet i Norge er innmeldt i KLPs pensjonsordning for kommuner og bedrifter. De ansatte oppfører pensjonsrettigheter i denne ordningen for lønn opptil 12G.

For ansatte i KLP-konsernet med lønn over 12 G, og ansatte med lavere pensjonsalder enn 67 år, oppføres pensjonsytelser også for lønn over 12G dersom de var ansatt før 2. mai 2013 og hadde lønn over 12G på det tidspunktet. Full alderspensjon i denne tilleggskategori utgjør 66% av lønn over 12G, og opphør etter minst 30 års opptjening i ordningen. Ansatte med spesiell avtale om lavere pensjonsalder enn 67 år sikres alderspensjon tilsvarende 66% av all pensjonsgivende lønn fram til 67 år. Denne tilleggssordningen ble lukket 2. mai 2013 og gjelder ikke for ansatte som startet etter denne dato. Ordningen gjelder heller ikke for ansatte som var ansatt på dette tidspunkt i KLP, men som først etter denne dato mottar lønn over 12G.

Det foreligger ingen forpliktelser til å gi styreleder særskilt vederlag eller andre fordeler ved opphør eller endring av vervet.

Honorar for styremedlemmer fastsettes av generalforsamlingen. Styremedlemmer som er ansatt i KLP-konsernet uten å være valgt av og blant de ansatte mottar ikke honorar for styrevervet. Dette gjelder Sverre Thorne, konsernsjef i KLP, Hege Hodnesdal, konserndirektør for pensjonsdrift og Ole Rikard Rønning, seksjonsleder i KLP. Ytelser utover mottatt styrehonorar for styremedlemmer ansatt i KLP-konsernet oppgis bare dersom disse inngår i gruppen ledende ansatte i KLP-konsernet ved utgangen av året. Det samme gjelder for opplysninger om lån utbetalt fra andre foretak i konsernet.

KLP-konsernet tilbyr lån til ulike formål. Det er egne lånevilkår for ansatte, og ingen ledende ansatte har lånevilkår som avviker fra disse. Lån til eksterne styremedlemmer/eksterne medlemmer av foretaksforsamlingen blir kun gitt til ordinære lånevilkår. Renterebatten som tilfaller den ansatte refunderes fra KLP Skadeforsikring AS til det långivende konsernforetak.

Alle ytelser er oppgitt uten påslag for arbeidsgiveravgift og finansskatt.

Det vises forøvrig til beskrivelse av hovedprinsippene til fastsettelse av godtgjørelse i KLP-konsernet som kan søkes opp på klp.no.



Årsrapport 2023 | KLP Skadeforsikring

Note 12 Finansinntekter

TUSEN KRONER	2023	2022
Renter bank	609	222
Renter derivater	0	0
Renter obligasjoner virkelig verdi	62 453	15 444
Sum renteinntekter finansielle instrumenter til virkelig verdi	63 063	15 666
Renter obligasjoner amortisert kost	78 317	72 910
Sum renteinntekter finansielle instrumenter til amortisert kost	78 317	72 910
Utbytte/renter aksjer og andeler	0	0
Sum renteinntekter og utbytte mv. på finansielle eiendeler	141 380	88 576
Verdiendring aksjer og andeler	131 097	-180 895
Sum verdiendring finansielle instrumenter til virkelig verdi	131 097	-180 895
Sum verdiendringer på investeringer	131 097	-180 895
Realisert aksjer og andeler	41 760	0
Realisert obligasjoner	2 605	1 101
Realisert annet	-57	-13
Sum realiserte finansielle instrumenter til virkelig verdi	44 308	1 088
Sum realisert gevinst og tap på investeringer	44 657	1 088
Transaksjonsrelaterte kostnader	-44	-21
Forvaltningsgodtgjørelse	-4 887	-3 984
Renteutgifter	-83	-142
Finanskostnad pensjonsberegning egne ansatte	-3 014	-2 203
Sum administrasjonskostnader knyttet til investeringer, herunder rentekostnader	-8 028	-6 350
Sum netto inntekter fra investeringer	309 106	-97 580
Sum andre inntekter	4 207	1 937
Sum finansinntekter	313 312	-95 643

Note 13 Totale investeringsinntekter/kostnader og forsikringsinntekter/kostnader

TUSEN KRONER	2023	2022
Investering egne eiendeler		
Renteinntekter finansielle instrumenter til amortisert kost	78 317	72 910
Sum investeringsinntekter til virkelig verdi	230 788	-170 490
Netto gevinst/tap av finansielle eiendeler målt til amortisert kost	0	0
Andre inntekter/kostnader	4 207	1 937
Sum inntekter/kostnader fra investering av egne eiendeler	313 312	-95 643
Finansresultat fra forsikring		
Effekt av endringer i rentenivåer og andre finansielle forutsetninger	-66 258	48 412
Finansresultat fra forsikring	-66 258	48 412
Totale forsikringsfinansinntekter/kostnader fra utstedte forsikringskontrakter	247 054	-47 231
Finansresultat fra gjenforsikring		
Effekt av endringer i rentenivåer og andre finansielle forutsetninger	24 539	117
Finansresultat fra gjenforsikring	24 539	117
Totale investeringsinntekter/kostnader og forsikringsinntekter/kostnader	271 593	-47 114



2022	2023	TUSEN KRONER
111 474	272 667	Regnskapsmessig resultat før skatt
18 524	-13 976	Andre resultatkomponenter
129 998	258 691	Resultat før endring av avsetninger
2 855	0	Justering av premie
218	154	Tilbakøring av verdireduksjon finansielle eiendeler
172 309	-136 678	Tilbakøring av verdikjøring finansielle eiendeler
-1 101	-44 365	Regnskapsmessig gevinst ved realisasjon av aksjer og andre verdipapirer
353	40 156	Skattemessig gevinst ved realisasjon av aksjer og andre verdipapirer
684	756	Skattemessig gevinst ved utdeling fra deltakerliggende selskap
28 330	31 340	Andel av skattemessig inntekt i deltakerliggende selskap
53 986	53 986	Opplysning av sikkerhetsavsetning
2 255	4 798	Andre permanente forskjeller
-101 147	16 549	Endring i forskjeller som påvirker forholdet mellom regnskapsmessig og skattemessig inntekt
288 739	225 387	Skattemessig resultat (grunnlag for skattekostnaden)
-288 739	-225 387	Mottatt konsernbidrag med skattemessig effekt
0	0	Grunnlag for betalbar skatt
0	0	Avstemning av grunnlag for utsatt skatt
886 625	804 872	Sum skatteøkende midlertidige forskjeller
-17 781	-14 225	Skattereducerende midlertidige forskjeller
-78 192	-90 376	Andre forskjeller, premieavsetning
-95 973	-104 601	Sum skattereducerende midlertidige forskjeller
790 652	700 272	Netto midlertidige forskjeller
875 642	485 710	Grunnlag for utsatt skatt/utsatt skattefordel
143 910	121 427	Balanført utsatt skatt
19 062	22 475	Endring i utsatt skatt/skattefordel
19 062	22 475	Resultatført endring av utsatt skatt
-71 471	-56 423	Oppsummering av årets skattekostnad
23 693	18 981	Resultatført betalbar skatt på årets avgitte konsernbidrag
-146	0	Restskatt 2021
-47 923	-37 442	Skattekostnad
-4 631	3 494	Skatt på andre inntekter og kostnader som ikke blir omklassifisert til resultatet
-714	76	Skatt ført direkte mot egenkapitalen
-53 268	-33 872	Skattekostnad i egenkapitalen
		Sum skattekostnad

Note 14 Skatt



Årsrapport 2023 | KLP Skadeforsikring

Note 15 Virkelig verdi hierarki

TUSEN KRONER	Nivå 1	Nivå 2	Nivå 3	Sum
EIENDELER				
Andeler i rentefond	2 124 918	0	0	2 124 918
Andeler i aksjefond	642 515	0	0	642 515
Andeler i ANS	0	0	691 963	691 963
Aksjer og andeler	2 767 433	0	691 963	3 459 396
Andre finansielle eiendeler	1 695	0	0	1 695
Sum finansielle eiendeler som måles til virkelig verdi	2 769 128	0	691 963	3 461 091

TUSEN KRONER	Nivå 1	Nivå 2	Nivå 3	Sum
EIENDELER				
Andeler i rentefond	1 890 385	0	0	1 890 385
Andeler i aksjefond	533 008	0	0	533 008
Andeler i ANS	0	0	745 100	745 100
Aksjer og andeler	2 423 393	0	745 100	3 168 494
Andre finansielle eiendeler	9 988	0	0	9 988
Sum finansielle eiendeler som måles til virkelig verdi	2 433 381	0	745 100	3 178 482

ENDRINGER I NIVÅ 3 ANDELER I ANS, UNOTERTE TUSEN KRONER	2023	2022
Inngående balanse	745 100	734 002
Solgt	0	0
Kjøpt	0	0
Verdiendring	-21 036	40 114
Kapitaloverføring	-32 101	-29 016
Utgående balanse	691 963	745 100

Virkelig verdi skal være en representativ pris basert på hva tilsvarende eiendel eller forpliktelse ville vært omsatt for ved normale markedsbetingelser og forhold. Høyeste kvalitet i forhold til virkelig verdi er basert på noterte kurser i et aktivt marked. Et finansielt instrument anses som notert i et aktivt marked dersom noterte kurser er enkelt og regelmessig tilgjengelig fra en børs, forhandler, megler, næringsgruppering, prissettingstjeneste eller reguleringsmyndighet, og disse kursene representerer faktiske og regelmessige forekommende transaksjoner på en armlengdes avstand.

Nivå 1

Instrumenter i dette nivået henter virkelig verdi fra noterte priser i et aktivt marked for identiske eiendeler eller forpliktelser som enheten har tilgang til ved rapporteringstidspunktet. Eksempler på instrumenter i nivå 1 er børsnoterte papirer.

Nivå 2

Instrumenter i dette nivået henter virkelig verdi fra observerbare markedsdata. Dette inkluderer priser basert på identiske instrumenter, men hvor instrumentet ikke innehar høy nok omsetningsfrekvens og derfor ikke anses som omsatt i et aktivt marked, samt priser basert på tilsvarende eiendeler og prisledende indikatorer som kan bli bekreftet fra markedsinformasjon. Eksempler instrumenter i nivå 2 er rentepapirer priset ut fra rentebaner.



benyttes:

Utlandske rentepapirer prises i hovedregel på bakgrunn av priser innhentet fra indekisleverandør. Samtidig sammenlignes priser mellom flere ulike kilder for å fange opp eventuelle feil. Følgende kilder

c) Utlandske rentepapirer

Foretaket benytter, så langt det lar seg gjøre, bransjeanbefalingene til Verdpapirfondenes forening. Dette innebærer at sist omsatt kurs benyttes så lenge denne ansees å være representativ. Dersom priset ansees som utdatert foretas en avledet verddivurdering i forhold til en relevant proxy (eksempelvis en aksjeindeks eller ett eller flere selskaper). Om dette ikke er mulig gjøres det en skjønnsmessig vurdering, denne kan være basert på fundamentalanalyse, meglervurdering eller risiko- eller likviditetsmessige tilpasninger til prisen.

b) Andeler i ANS

Andeler i verdipapirfond er basert på observerbare priser i et aktivt marked

a) Andeler i verdipapirfond

De ulike finansielle instrumenter prises på følgende måte:

Virkelig verdi skal være en representativ pris basert på hva tilsvarende eendel eller forpliktelse ville vært omsatt for ved normale markedsbetingelser og forhold. Et finansielt instrument anses som notert i et aktivt marked dersom noterte kurs er enkelt og regelmessig tilgjengelig fra en børs, forhandler, megler, næringsgrupping, prissettingsstjeneste eller reguleringsmyndighet, og disse kursene representerer faktiske og regelmessige forekommende transaksjoner på armlengdes avstand. Dersom markedet for verdipapirer ikke er aktivt, eller verdipapiret ikke er notert på børs eller tilsvarende, benytter foretaket verdsettelsessteknikker for å fastsette virkelig verdi. Disse baseres bl.a. på informasjon om nyllige gjennomførte transaksjoner på forretningsmessige vilkår, henvisning til omsetning av lignende instrumenter og prising ved hjelp av eksternt innhentede rentekurver og rentedifferansekurver. Estimaterne bygger i størst mulig grad på eksterne observerbare markedsdata, og i liten grad på selskapsmessig informasjon.

Nærmere om beregning av virkelig verdi

Note 16 Virkelig verdi av finansielle eendeler og forpliktelser

Se også note 3 "Viktige regnskapsestimater og vurderinger, pkt. 3.2 Andeler i eendomselskap".

andeler i eendomselskaper. Instrumentet skulle blitt omsatt. Instrumentene som omfattes i nivå 3 hos KLP Skadeforsikring AS er ANS inaktive. Prisen baseres hovedsakelig på egne beregninger hvor reell virkelig verdi kan avvike hvis instrumenter på nivå 3 innehar ingen observerbare markedsdata eller omsettes i markeder ansett som

Nivå 3



Årsrapport 2023 | KLP Skadeforsikring

- Bloomberg Barclays Indicies
- Bloomberg

Bloomberg Barclays Indicies har førsteprioritet (de dekker henholdsvis utenlandsk stat og utenlandsk kreditt). Deretter benyttes Bloomberg med bakgrunn i Bloombergs priskilde Business Valuator Accredited in Litigation (BVAL). BVAL inneholder verifiserte priser fra Bloomberg.

d) Norske rentepapirer - stat

Til prising av norske statsobligasjoner benyttes Nordic Bond Pricing som primærkilde.

e) Norske rentepapirer – annet enn stat

Norske rentepapirer (denominert i NOK), prises som hovedregel basert på priser fra Nordic Bond Pricing. Papirer som ikke leveres av Nordic Bond Pricing, prises teoretisk. Teoretisk pris skal baseres på neddiskontert verdi av papirets fremtidige kontantstrøm. Diskontering gjøres ved å benytte en swapkurve justert for kredittspread og likviditetspread. Kredittspread skal så langt mulig baseres på en sammenlignbar obligasjon fra samme utsteder. Likviditetspread fastsettes skjønnsmessig.

TUSEN KRONER	31.12.2023		31.12.2022	
	Balansført verdi	Virkelig verdi	Balansført verdi	Virkelig verdi
Eiendeler målt til amortisert kost				
Norske obligasjoner	999 589	974 853	811 675	783 364
Opplyente ikke forfalte renter	17 781	17 781	12 064	12 064
Utenlandske obligasjoner (utstedt i NOK)	1 217 262	1 146 635	1 174 328	1 092 179
Opplyente ikke forfalte renter	19 309	19 309	18 764	18 764
Sum finansielle eiendeler til amortisert kost	2 253 941	2 158 588	2 016 831	1 906 371
Eiendeler målt til virkelig verdi med verdiendring over resultat				
Andeler i eiendomsselskap	691 963	691 963	745 100	745 100
Andeler i aksjefond	642 515	642 515	533 008	533 008
Andeler i rentefond	2 124 918	2 124 918	1 890 385	1 890 385
Sum aksjer og andeler	3 459 396	3 459 396	3 168 494	3 168 494
Andre finansielle eiendeler til virkelig verdi over resultat	1 695	1 695	9 988	9 988
Sum finansielle eiendeler til virkelig verdi over resultat	3 461 091	3 461 091	3 178 482	3 178 482
Sum investeringer	5 715 032	5 619 679	5 195 313	5 084 853



31.12.2023	TUSEN KRONER	Organisasjonsnr.	Antall	Anskaffelseskost	Markedsverdi
ANDELER I AKSJEFOND					
	KLP AksjGlobal Indeks S-100	98757013	153 371	73 179	158 193
	KLP AksjGlobal Indeks Valiasikret S-100	987570199	226 671	66 259	251 742
	KLP AksjGlobal Flerfaktor S	912651037	34 426	17 013	41 332
	KLP AksjNorge Aktiv S	880854062	84 623	19 206	92 385
	KLP AksjGlobal Mer Samfunnsansvar S	920672183	9 869	10 000	12 302
	Valiasikret S	923251626	77 001	65 009	86 559
	Sum andeler i aksjefond			250 666	642 515
ANDELER I RENTEFOND					
	KLP FRN S-500	979518382	645 911	640 753	650 315
	KLP Livkredit S-100	979518218	54 139	54 114	54 288
	KLP Kredittobligasjon S-100	993511757	127 184	131 789	130 188
	KLP Obligasjon S år S	979516315	78 452	83 552	80 170
	KLP Obligasjon Global S-500	989753746	690 720	783 017	720 307
	KLP Statsobligasjon S	993511668	46 630	50 790	47 067
	KLP Obligasjon 1 år Mer Samfunnsansvar S-250	922251669	319 490	317 963	322 742
	KLP Obligasjon Global Mer Samfunnsansvar S-100	923251685	115 026	125 563	119 841
	Sum andeler i rentefond			2 187 541	2 124 918
ANDELER I EENDOMSFORRETAK					
	Andeler i Byporten ANS	954378004			373 836
	Andeler i Frydenlund Elendom ANS	865521482			318 128
	Sum andeler i eiendomsforetak				691 963

I 2023 startet KLP med andelsklasser i KLP-fondene. Dette har ført til at noen av verdipapirfondene som KLP Skadeforsikring har investert i har endret navn.

Note 17 Aksjer og rentefondsandeler



Årsrapport 2023 | KLP Skadeforsikring

31.12.2022 TUSEN KRONER	Organisasjonsnr.	Antall	Anskaffelseskost	Markedsverdi
ANDELER I AKSJEFOND				
KLP Aksjglobal Indeks S	987570113	32 166	96 002	161 962
KLP Aksjglobal Indeks Valutasikret S	987570199	73 307	71 628	224 910
KLP Aksjglobal Flerfaktor S	912651037	34 426	17 013	34 428
KLP Aksje Norge S	880854062	84 499	19 084	79 418
KLP Aksjglobal Mer samfunnsansvar Valutasikret S	923251626	34 448	25 005	32 291
Sum andeler i aksjefond			228 733	533 008
ANDELER I RENTEFOND				
KLP FRN S	979518382	634 842	628 812	633 579
KLP Likviditet S	979518218	65 793	65 402	65 801
KLP Kredittobligasjon S	993511757	123 250	127 762	124 026
KLP Obligasjon 5 år S	979518315	77 077	82 146	77 182
KLP Obligasjon Global S	989753746	743 943	782 878	674 488
KLP Statsobligasjon S	993511668	45 872	50 024	45 837
KLP Obligasjon 1 år Mer samfunnsansvar S	923251669	204 364	204 949	206 063
KLP Obligasjon Global mer samfunnsansvar S	923251685	66 481	75 544	63 410
Sum andeler i rentefond			2 017 518	1 890 385
ANDELER I EIENDOMSFORETAK				
Andeler i Byporten ANS	954378004			429 947
Andeler i Frydenlund Eiendom ANS	855521482			315 153
Sum andeler i eiendomsforetak				745 100

Note 18 Tap på rentebærende verdipapirer

Tabellene under viser henholdsvis tapsavsetninger og brutto balanseførte verdier per.31.12.2023. Se note 2.3.2.1.3 for nærmere beskrivelse av nedskrivningsmodell benyttet for beregning av tapsavsetninger.

TUSEN KRONER	12-mnd forventet tap	Levetids- forventet tap - ikke misligholdt	Levetids- forventet tap - misligholdt	Total
2023	trinn 1	trinn 2	trinn 3	
Avsetning 01.01.2023	261	42	0	303
Overføring til trinn 1	0	0	0	0
Overføring til trinn 2	0	0	0	0
Overføring til trinn 3	0	0	0	0
Netto endring	-34	-5	0	-38
Nye tap	27	0	0	27
Fraregnet tap	-14	-24	0	-38
Endring i risikomodell/parametere	0	0	0	0
Avsetning 31.12.2023	240	14	0	254
Endring (01.01.2023 - 31.12.2023)	-21	-28	0	-49



Årsrapport 2023 | KLP Skadeforsikring

2022	Gjenværende dekningskomponent Uten tapsgjenopprettingskomponent	Pålepte krav Estimat på nåverdien av fremtidige kontantstrømmer	Risikojustering for ikke finansiell risiko	Total
TUSEN KRONER				
Inngående balanse gjenforsikringseideler	0	327 901	13 340	341 241
Inngående balanse gjenforsikringsforpliktelser	-1 107	0	0	-1 107
Inngående balanse gjenforsikring	-1 107	327 901	13 340	340 134
Gjenforsikringspremie	-96 892	0	0	-96 892
Gjenforsikringsandel av forsikringskostnader	0	498 032	17 282	515 314
Herav årets skader	0	475 165	21 382	496 547
Herav avviklingsavvik for tidligere år	0	22 868	-4 101	18 767
Finansresultat fra gjenforsikring	0	461	-344	117
Endringer i totalresultat	-96 892	498 493	16 938	418 539
Betalt gjenforsikringspremie	98 036	0	0	98 036
Mottatte erstatninger fra gjenforsikring	0	-121 088	0	-121 088
Sum kontantstrømmer	98 036	-121 088	0	-23 052
Utgående balanse gjenforsikring	37	705 306	30 278	735 621
Utgående balanse gjenforsikringseideler	262	705 306	30 278	735 847
Utgående balanse gjenforsikringsforpliktelser	-225	0	0	-225
Utgående balanse gjenforsikring	37	705 306	30 278	735 621

Note 20 Aksjekapital

TUSEN KRONER	31.12.2023	31.12.2022
Antall aksjer 01.01.	68 750	68 750
Antall aksjer 31.12.	68 750	68 750
Aksjekapital 01.01.	220 000	220 000
Aksjekapital 31.12.	220 000	220 000
Totalresultat etter skatt per aksje i kroner	39	17

Foretaket har én aksjeklasse fordelt på 68 750 aksjer à kr.3 200,00. Det er ingen bestemmelser i vedtektene vedrørende eventuelle begrensninger i stemmerett.

KLP Skadeforsikring AS er et heleid datterforetak av Kommunal Landspensjonskasse (KLP), og inngår i konsernregnskapet til KLP. KLPs forretningskontor har adresse Dronning Eufemias gate 10, Oslo. Konsernregnskapet er tilgjengelig på klp.no



Hoveddelen av pensjonsansvaret er dekket gjennom KLPs Fellesordning for kommuner og bedrifter ("Fellesordningen"). Selskapet tilbyr også pensjonsordning utover Fellesordningen. Denne forpliktelsen dekkes over driften.

Note 22 Pensjonsforpliktelser egne ansatte

2022	2021	2020	2019	2018
245 045	284 446	94 819	2 624 310	786 317
Opening liabilities				
150519 Fakt. ikke forfalte				
150524 Bet. ikke forf. prem				
150532 Pensjeordning Tia				
150522 Forhning Regress/Egenandeler Tia				
Inngående balanse forsikringssteknikke				
224 736	266 430	94 819	2 585 984	2 585 984
avsetninger				
Forlikingsinntekter				
-2 200 294	0	0	-2 200 294	-2 200 294
Forlikingsassurverkostnader				
0,0	2 137,7	24,5	2 162,2	2 275 538
Herav årets skader				
0	2 221 184	54 354	2 275 538	2 275 538
Herav utviklingsavvik for tidligere år				
0	-83 524	-29 808	-113 331	-38 088
Forlikingsresultat før gjennforlikning				
-2 200 294	2 137 660	24 546	-38 088	-48,4
Finansresultat fra forsikring				
0,0	-43,6	-4,8	-86 500	-86 500
Endringer i totalresultat				
-2 200 294	2 094 015	19 780	-86 500	-86 500
Mortale premieinntekter				
2 251 964	0	0	2 251 964	2 251 964
Utbetalte skadekostnader				
0	-1 570 822	0	-1 570 822	681 142
Sum konstantstrømmer				
2 251 964	-1 570 822	0	681 142	3 180 626
Utgående balanse 31.12.2022				
276 405	2 789 622	114 599	3 180 626	3 180 626
Forsikringsforpliktelser				

2022	2021	2020	2019	2018
245 045	284 446	94 819	2 624 310	786 317
Opening liabilities				
150519 Fakt. ikke forfalte				
150524 Bet. ikke forf. prem				
150532 Pensjeordning Tia				
150522 Forhning Regress/Egenandeler Tia				
Inngående balanse forsikringssteknikke				
224 736	266 430	94 819	2 585 984	2 585 984
avsetninger				
Forlikingsinntekter				
-2 200 294	0	0	-2 200 294	-2 200 294
Forlikingsassurverkostnader				
0,0	2 137,7	24,5	2 162,2	2 275 538
Herav årets skader				
0	2 221 184	54 354	2 275 538	2 275 538
Herav utviklingsavvik for tidligere år				
0	-83 524	-29 808	-113 331	-38 088
Forlikingsresultat før gjennforlikning				
-2 200 294	2 137 660	24 546	-38 088	-48,4
Finansresultat fra forsikring				
0,0	-43,6	-4,8	-86 500	-86 500
Endringer i totalresultat				
-2 200 294	2 094 015	19 780	-86 500	-86 500
Mortale premieinntekter				
2 251 964	0	0	2 251 964	2 251 964
Utbetalte skadekostnader				
0	-1 570 822	0	-1 570 822	681 142
Sum konstantstrømmer				
2 251 964	-1 570 822	0	681 142	3 180 626
Utgående balanse 31.12.2023				
319 692	2 944 269	127 724	3 391 586	3 391 586
Forsikringsforpliktelser				

2022	2021	2020	2019	2018
245 045	284 446	94 819	2 624 310	786 317
Opening liabilities				
150519 Fakt. ikke forfalte				
150524 Bet. ikke forf. prem				
150532 Pensjeordning Tia				
150522 Forhning Regress/Egenandeler Tia				
Inngående balanse forsikringssteknikke				
224 736	266 430	94 819	2 585 984	2 585 984
avsetninger				
Forlikingsinntekter				
-2 505 344	0	0	-2 505 344	-2 505 344
Forlikingsassurverkostnader				
0	2 083 822	8 568	2 092 391	2 250 476
Herav årets skader				
0	2 201 370	49 106	2 250 476	2 250 476
Herav utviklingsavvik for tidligere år				
0	-117 548	-40 537	-158 085	-412 954
Forlikingsresultat før gjennforlikning				
-2 505 344	2 083 822	8 568	-412 954	66 258
Finansresultat fra forsikring				
0	61 701	4 568	-346 695	-346 695
Endringer i totalresultat				
-2 505 344	2 145 523	13 126	-346 695	-346 695
Mortale premieinntekter				
2 548 531	0	0	2 548 531	2 548 531
Utbetalte skadekostnader				
0	-1 990 876	0	-1 990 876	557 655
Sum konstantstrømmer				
2 548 531	-1 990 876	0	557 655	3 391 586
Utgående balanse 31.12.2023				
319 692	2 944 269	127 724	3 391 586	3 391 586
Forsikringsforpliktelser				

2022	2021	2020	2019	2018
245 045	284 446	94 819	2 624 310	786 317
Opening liabilities				
150519 Fakt. ikke forfalte				
150524 Bet. ikke forf. prem				
150532 Pensjeordning Tia				
150522 Forhning Regress/Egenandeler Tia				
Inngående balanse forsikringssteknikke				
224 736	266 430	94 819	2 585 984	2 585 984
avsetninger				
Forlikingsinntekter				
-2 505 344	0	0	-2 505 344	-2 505 344
Forlikingsassurverkostnader				
0	2 083 822	8 568	2 092 391	2 250 476
Herav årets skader				
0	2 201 370	49 106	2 250 476	2 250 476
Herav utviklingsavvik for tidligere år				
0	-117 548	-40 537	-158 085	-412 954
Forlikingsresultat før gjennforlikning				
-2 505 344	2 083 822	8 568	-412 954	66 258
Finansresultat fra forsikring				
0	61 701	4 568	-346 695	-346 695
Endringer i totalresultat				
-2 505 344	2 145 523	13 126	-346 695	-346 695
Mortale premieinntekter				
2 548 531	0	0	2 548 531	2 548 531
Utbetalte skadekostnader				
0	-1 990 876	0	-1 990 876	557 655
Sum konstantstrømmer				
2 548 531	-1 990 876	0	557 655	3 391 586
Utgående balanse 31.12.2023				
319 692	2 944 269	127 724	3 391 586	3 391 586
Forsikringsforpliktelser				

Note 21 Forsikringsforpliktelser knyttet til direkte forsikringskontrakter



Årsrapport 2023 | KLP Skadeforsikring

Fellesordningen er en ytelsesbasert pensjonsordning som tilfredsstiller kravene om obligatorisk tjenestepensjon (OTP).

Selskapet har AFP-ordning.

TUSEN KRONER	Felles-ordningen	Over drift	2023	Felles-ordningen	Over drift	2022
PENSJONSKOSTNADER						
Nåverdi av årets opptjening	21 701	1 542	23 242	22 717	1 607	24 324
Administrasjonskostning	461	0	461	363	0	363
Planendring	0	0	0	0	0	0
Arbeidsgiveravgift - Pensjonskostnad	3 125	217	3 342	3 254	227	3 481
Finanskatt - Pensjonskostnad	1 108	77	1 185	1 154	80	1 234
Resultatført pensjonskostnad Inkl. arbeidsgiveravgift og adm	26 394	1 836	28 231	27 488	1 914	29 403
NETTO FINANSKOSTNAD						
Rentekostnad	9 208	815	10 023	5 740	501	6 241
Forventet avkastning	-7 761	0	-7 761	-4 600	0	-4 600
Forvaltningskostning	269	0	269	209	0	209
Netto rentekostnad	1 715	815	2 531	1 349	501	1 850
Arbeidsgiveravgift - Netto rentekostnad	242	115	357	190	71	261
Finanskatt - Netto rentekostnad	86	41	127	67	25	93
Netto rentekostnad inkl. arbeidsgiveravgift	2 043	971	3 014	1 607	597	2 203
ESTIMATAVVIK PENSJONER						
Aktuarielt tap (gevinst)	10 898	837	11 734	-14 570	-984	-15 554
Arbeidsgiveravgift	1 537	118	1 655	-2 054	-139	-2 193
Finanskatt	545	42	587	-728	-49	-778
Aktuarielt tap (gevinst) inkl. arbeidsgiveravgift og finanskatt	12 979	996	13 976	-17 353	-1 172	-18 524
Sum pensjonskostnad inkl. rentekostnad og estimatavvik	41 417	3 803	45 220	11 742	1 339	13 082

TUSEN KRONER	Felles-ordningen	Over drift	2023	Felles-ordningen	Over drift	2022
PENSJONSFORPLIKTELSE						
Brutto påløpt pensjonsforpliktelse	324 346	28 698	353 043	286 835	25 760	312 594
Pensjonsmidler	277 161	0	277 161	246 942	0	246 942
Netto forpliktelse før arbeidsgiveravgift og finanskatt	47 185	28 698	75 883	39 893	25 760	65 652
Arbeidsgiveravgift	6 653	4 046	10 699	5 625	3 632	9 257
Finanskatt	2 359	1 435	3 794	1 995	1 288	3 283
Brutto påløpt forpliktelse inkl. arbeidsgiveravgift og finanskatt	333 358	34 179	367 537	294 454	30 680	325 134
Netto forpliktelse inkl. arbeidsgiveravgift og finanskatt	56 197	34 179	90 376	47 512	30 680	78 192

TUSEN KRONER	Felles-ordningen	Over drift	2023	Felles-ordningen	Over drift	2022
AVSTEMMING PENSJONSFORPLIKTELSE						
Balansført nto forpliktelse/(midler) 01.01.	47 512	30 680	78 192	52 367	29 627	81 994
Resultatført pensjonskostnad	26 394	1 836	28 231	27 488	1 914	29 403
Resultatført finanskostnad	2 043	971	3 014	1 607	597	2 203
Aktuarielle gevinst og tap inkl. arbeidsgiveravgift og finanskatt	12 979	996	13 976	-17 353	-1 172	-18 524
Arbeidsgiveravgift innbetalt premie/tilskudd	-3 875	-36	-3 911	-1 965	-34	-1 999
Finanskatt innbetalt premie/tilskudd	-1 374	-13	-1 387	-697	-12	-709
Innbetalt premie/tilskudd inkl. adm	-27 482	-255	-27 738	-13 935	-241	-14 176
Balansført nto forpliktelse/(midler) 31.12 år	56 197	34 179	90 376	47 512	30 680	78 192



Finansskatt	3,00 %	3,10 %
Arbeidsgevæavgift	2,60 %	2,80 %
Pensjonsregulering	3,25 %	3,50 %
Folketrygdens grunnbeløp (G)	14,10 %	14,10 %
Lønnskatt	5,00 %	5,00 %

ØKONOMISKE FORUTSETNINGER (FELLES FOR ALLE PENSJONSORDNINGER)

	31.12.2023	31.12.2022
Faktisk avkastning på pensjonsmidlene	6 692	0
Aktuariell tap/gevinst på pensjonsmidlene	-1 070	0
Forventet avkastning på pensjonsmidlene	7 761	4 600

AVKASTNING PÅ PENSJONSMIDLENE

TUSENKRONER	Føllig ordning	Overdrift	2023	Føllig ordning	Overdrift	2022
-------------	----------------	-----------	------	----------------	-----------	------

Netto pensjonsforpliktelse	56 197	34 179	90 376	47 512	30 680	78 192
Virkelig verdi av pensjonsmidlene	277 161	0	277 161	246 942	0	246 942
Nåverdien av den ytelsesbaserte pensjonsforpliktesen	333 358	34 179	367 537	294 454	30 680	325 134

PENSJONSORDNINGENS OVER-/UNDERFINANSIERING

TUSENKRONER	Føllig ordning	Overdrift	2023	Føllig ordning	Overdrift	2022
-------------	----------------	-----------	------	----------------	-----------	------

Pensjonsmidler 31.12	277 161	0	277 161	246 942	0	246 942
Utbetalinger	-3 226	-255	-3 481	-2 679	-241	-2 920
Innbetalt premie/tilskudd inkl. adm	27 482	255	27 738	13 935	241	14 176
Finansomkostning	-269	0	-269	-209	0	-209
Administrasjonsomkostning	-461	0	-461	-363	0	-363
Aktuariell (tap) gevinst på pensjonsmidlene	-1 070	0	-1 070	-5 112	0	-5 112
Forventet avkastning	7 761	0	7 761	4 600	0	4 600
Pensjonsmidler 01.01	246 942	0	246 942	236 770	0	236 770

ENDRING I PENSJONSMIDLER

TUSENKRONER	Føllig ordning	Overdrift	2023	Føllig ordning	Overdrift	2022
-------------	----------------	-----------	------	----------------	-----------	------

Brutto pensjonsforpliktelse 31.12	333 358	34 179	367 537	294 454	30 680	325 134
Utbetalinger	-3 226	-255	-3 481	-2 679	-241	-2 920
Finansskatt innbetalt premie/tilskudd	-1 374	-13	-1 387	-697	-12	-709
Finansskatt av netto rentekostnad	86	41	127	67	25	93
Finansskatt av pensjonskostnad	1 108	77	1 185	1 154	80	1 234
Arbeidsgevæavgift innbetalt premie/tilskudd	-3 875	-36	-3 911	-1 965	-34	-1 999
Arbeidsgevæavgift av netto rentekostnad	242	115	357	190	71	261
Arbeidsgevæavgift av pensjonskostnad	3 125	217	3 342	3 254	227	3 481
Aktuariell tap (gevinst) brutto pensjonsforpliktelse	11 910	996	12 906	-22 465	-1 172	-23 637
Rentekostnad	9 208	815	10 023	5 740	501	6 241
Nåverdi av brøts opplysning	21 701	1 542	23 242	22 717	1 607	24 324
Brutto pensjonsmidler 01.01 etter planendring	294 454	30 680	325 134	289 137	29 627	318 764
Planendring	0	0	0	0	0	0
Brutto pensjonsmidler 01.01 før planendring	294 454	30 680	325 134	289 137	29 627	318 764

ENDRING I PENSJONSFORPLIKTELSE

TUSENKRONER	Føllig ordning	Overdrift	2023	Føllig ordning	Overdrift	2022
-------------	----------------	-----------	------	----------------	-----------	------



Årsrapport 2023 | KLP Skadeforsikring

Til målingen av pensjonskostnaden for 2023 anvendes forutsetninger per 31.12.2022, mens for beregning av pensjonsforpliktelsen 31.12.2023 anvendes forutsetninger og bestand per 31.12.2023. Forutsetningene er basert på markedssituasjonen per 31.12.2023 og er i samsvar med anbefaling fra regnskapsstiftelsen.

AKTUARIELLE FORUTSETNINGER

KLPs Fellesordning for kommuner og bedrifter ("Fellesordningen")

En viktig del av grunnlaget for pensjonskostnader og pensjonsforpliktelser er hvordan dødelighet og uførhet gjør seg gjeldende blant medlemmene i pensjonsordningen.

KLP benytter Beste estimat basert på analyser av egen bestand som utgangspunkt for beregningene.

Uttak av AFP (prosent i forhold til gjenværende arbeidstakere):

Kostnadene til AFP avhenger av hvor mange i hvert årskull som tar ut AFP. Ved fylte 62 år er det 42,5 prosent som går av med AFP-pensjon.

Det er bare de som er ansatt og i arbeid helt frem til pensjoneringen som har rett til AFP. Dette er tatt hensyn til i beregningen av AFP-forpliktelsen.

FRIVILLIG AVGANG FOR FELLESDORDNING (%)						
Alder (i år)	<24	24-29	30-39	40-49	50-55	>55
Turnover	25%	15%	7,5%	5%	3%	0%

PENSJON OVER DRIFTEN

Uttak av AFP/tidligpensjon er ikke relevant for denne ordningen. Når det gjelder levealder, er beste estimat basert på analyser av egen bestand lagt til grunn på samme måte som i Fellesordningen.

Antall	Fellesordningen		Fellesordningen		2022	
	2023	Over drift	2023	Over drift	2022	2022
MEDELMSTATUS						
Antall aktive	156	6	162	152	7	159
Antall oppsatte (tidligere ansatte med oppsatte rettigheter)	154	0	154	148	0	148
Antall pensjoner	29	2	31	29	2	31

	2023	2022
PENSJONSMIDLENES SAMMENSETNING		
Eiendom	13,3 %	14,7 %
Utlån	11,3 %	12,0 %
Aksjer	31,6 %	30,2 %
Anleggsobligasjoner	28,6 %	29,0 %
Omløpsobligasjoner	11,5 %	12,2 %
Likviditet/pengemarked	3,6 %	1,9 %
Sum	100,0 %	100,0 %

Pensjonsmidlene er basert på KLPs finansielle midler i kollektivporteføljen.



78

KLP Skadeforsikring AS

TUSEN KRONER		2023	2022
Resultat, inntekter, forskringspremie			
KLP Eilendom AS		14 421	13 592
Kommunal Landspensjonskasse (KLP)		8 753	9 959
KLP Banken AS		654	652
KLP Forsikringservice AS		24	12
Sum		23 852	24 214
Kostnader			
Kommunal Landspensjonskasse (KLP), stabstjenester (selvkost)		225 821	178 758
Kommunal Landspensjonskasse (KLP), husleie		19 078	16 986
Kommunal Landspensjonskasse (KLP), pensjonspremie		22 162	23 080
KLP Kapitalforvaltning AS, forvaltningshonorar		1 869	1 967
KLP Eilendom AS, forvaltningshonorar		3 019	2 017
KLP Banken AS, rentesubsidierte ansattlån		2 549	1 977
Sum		274 496	224 784
Balanser			
Kommunal Landspensjonskasse (KLP), konsernbidrag		-56 347	-72 185
Kommunal Landspensjonskasse (KLP), netto mellomværende		-26 119	-20 114
KLP Kapitalforvaltning AS, netto mellomværende		0	-492
KLP Banken AS, netto mellomværende		-376	-336
KLP Boligkreditt AS, netto mellomværende		-377	-262
Sum		-83 219	-93 387

Note 23 Transaksjoner med nærstående parter

Durasjonen i fellesordningen er beregnet til 19,9 år.

Sensitivitetsanalysen over er basert på at alle andre forutsetninger er uendret. I praksis er det lite sannsynlig og endringer i noen forutsetninger er korrelerte. Beregningen av brutto pensjonsforpliktelse og årets oppfølging i sensitivitetsanalysen er gjort etter samme metode som ved beregning av brutto pensjonsforpliktelse i balansen.

SENSITIVITETSANALYSE PER 31.12.2023		Økning	Økning
Diskonteringsrenten reduseres med 0,5%		10,3 %	13,6 %
Årets oppfølging		0,5 %	1,4 %
Lønnskost økes med 0,25%		0,5 %	1,4 %
Brutto pensjonsforpliktelse		2,8 %	2,0 %
Årets oppfølging		0,5 %	1,4 %
Dødeligheten styrkes med 10%		0,5 %	1,4 %
Brutto pensjonsforpliktelse		2,8 %	2,0 %
Årets oppfølging		0,5 %	1,4 %

Forventet inntekting til ytelsesplaner etter ansettelses opphør for perioden 1. januar 2024 – 31. desember 2024 er 29,6 millioner kroner.

Verdijustert avkastning av eiendelene ble 6,39 prosent i 2023 og -1,14 prosent i 2022.

Tabellen viser prosentvis plassering av pensjonsmidlene som administreres av KLP ved utgangen av året.

Årsrapport 2023 | KLP Skadeforsikring



Årsrapport 2023 | KLP Skadeforsikring

Transaksjoner med nærstående parter er gjennomført til generelle markedsbetingelser, med unntak av foretakets andel av fellesfunksjoner (stabstjenester), som er fordelt til selvkost. Fordelingen er basert på faktisk bruk. Alle mellomværende blir gjort opp fortløpende.

Note 24 Antall ansatte

	2023	2022
Antall ansatte per 31.12	159	151
Gjennomsnittlig antall ansatte	155	149

Note 25 Solvens

I Solvens II-balansen inngår eiendeler og forpliktelser til virkelig verdi. For eiendeler som har en annen verdi i regnskapet legges derfor mer-/mindreverdiene til. For foretakets forsikringsforpliktelser finnes det ikke observerbare markedsverdier. Disse beregnes derfor ved et beste estimat basert på aktuarielle forutsetninger. I tillegg kommer en risikomargin som skal reflektere en tredjeparts kapitalkostnader ved å overta disse forpliktelsene. Kapitalgruppe 1 fremkommer av Solvens II-balansen. Kapitalgruppe 2 består av avsetning til naturskadefondet.

	31.12.2023	31.12.2022
Solvensgrad	227 %	222 %

TUSEN KRONER FORENKLET SOLVENS II BALANSE	31.12.2023	31.12.2022
Eiendeler, bokført	6 559 033	6 571 350
Merverdier investeringer (HTF m.m.)	-95 353	-110 460
Investeringer	-123 749	-95 861
Immaterielle eiendeler	-23 984	-29 353
Fordringer på forsikringstakere	61 790	-453 204
Utsatt skatt	42 367	23 993
Sum eiendeler etter solvens II	6 420 104	5 906 467



-I skadegangere med overskudd skal et medlem av Naturskadepoolen overføre sin andel av overskuddet til poolens naturskadepool. I skadegangere med underskudd skal medlemmets andel av underskuddet

-Overskudd fra årets ågang (fra og med skadear 2025) skal overføres til et «fond» administrert av Norsk Naturskadepool, frem til naturskadepoolkapitalen utgjør 4 mrd. kroner.

De viktigste endringene er:

Fra 01.01.2025 vil det gjelde nye regler for naturskadeforsikring, som følge av en ny endelig forskrift om naturskadeforsikring som ble vedtatt i Statsråd 26.01.2024. Det er vedtatt overgangsregler som fastsetter at årganger for 2025 skal gjøres opp etter dagens regler, og at opparbeidet naturskadefond på overgangstidspunktet beholdes av foretaket. De nye reglene innebærer betydelige endringer i selskapets regnskapsføring av resultatet fra naturskadeforsikringen.

I overgangen mellom januar og februar 2024 ble store deler av kysten i Norge truffet av ekstremværet «Ingunn» og etterfølgende lavtrykkssområder. Ekstremværet ga vind av orkans styrke og springflo, og forsaket store ødeleggelser av bygninger, biler og båter. Det økonomiske omfanget er ikke kjent, men skadene vil hovedsakelig være dekket av den norske Naturskadepoolen, og de samlede skadestnadene knyttet til eiendomsskadene vil bli fordelt på alle forsikringsforetak som tilbyr eiendomsforsikring i Norge, i henhold til deres markedsandel. KLP Skadeforsikring AS har en markedsandel på 4,87 prosent av dette markedet.

Note 26 Hendinger etter balansedagen

TUSEN KRONER		
31.12.2023	31.12.2022	
Beste estimat	2 977 399	2 977 399
Risikomargin	184 664	175 228
Andre forpliktelser	550 014	431 389
Utsatt skatteforpliktelse	91 877	100 431
Sum forpliktelser etter solvens II	3 973 932	3 684 447
Eiendeler minus forpliktelser	2 446 172	2 222 020
- Avsetning til naturskadepoolen	-190 480	-300 927
Tallende ansvarlig kapital - kapitalgruppe 1	2 255 692	1 921 093
Avsetning til naturskadepoolen	190 480	300 927
Tallende ansvarlig kapital - kapitalgruppe 2	190 480	300 927
Tallende ansvarlig kapital under Solvens II	2 446 172	2 222 020
Markedsrisiko	654 968	586 174
Kontraktisiko	164 533	218 824
Forsikringsrisiko	1 103 214	1 003 091
Diversifisering	-637 530	-602 094
Operasjonell risiko	89 663	85 323
Tapabsorbierende evne til usatt skatt	-299 286	-291 149
Solvenskapitalkrav (SCR)	1 075 560	1 000 169
Det lineære minstkapitalkravet (MCR_lineær)	747 588	699 564
Minimum	268 890	250 042
Maksimum	484 002	450 076
Minstkapitalkravet (MCR)	484 002	450 076
Solvensgrad	227 %	222 %



Årsrapport 2023 | KLP Skadeforsikring

dekkes av poolens naturskadekapital. Unntatt fra dette er dersom medlemmet har et historisk opparbeidet naturskadefond, da skal medlemmet ta av dette fondet først. Er skadepoolens naturskadekapital ikke tilstrekkelig til helt eller delvis å dekke underskuddet, skal medlemmet selv dekke sin andel av det gjenstående underskuddet. Naturskadepoolen forvalter poolens naturskadekapital.



Til generalforsamlingen i KLP Skadeforsikring AS

Uavhengig revisors beretning

Konklusjon

Vi har revidert årsregnskapet for KLP Skadeforsikring AS som består av balanse per 31. desember 2023, resultatregnskap, egenkapitaloppstilling og kontantstrømoppstilling for regnskapsåret avsluttet per denne datoen og noter til årsregnskapet, herunder vesentlige opplysninger om regnskapsprinsipper.

Etter vår mening opplytter årsregnskapet gjeldende lovkrav, og gir årsregnskapet et rettviseende bilde av selskapes finansielle stilling per 31. desember 2023, og av dets resultater og kontantstrømmer for regnskapsåret avsluttet per denne datoen i Norge.

Grunnlag for konklusjonen

Vi har gjennomført revisjonen i samsvar med International Standards on Auditing (ISA-ene). Våre oppgaver og plikter til henhold til disse standardene er beskrevet nedenfor under *Revisors oppgaver og plikter ved revisjonen av årsregnskapet*. Vi er uavhengige av selskapet i samsvar med kravene i relevante lover og forskrifter i Norge og International Code of Ethics for Professional Accountants (inkludert internasjonale uavhengighetsstandarder) utstedt av International Ethics Standards Board for Accountants (IESBA-reglene), og vi har overholdt våre øvrige etiske forpliktelser i samsvar med disse kravene. Innhenet revisjonsbevis er etter vår vurdering tilstrekkelig og hensiktsmessig som grunnlag for vår konklusjon. Vi er ikke kjent med at vi har levert tjenester som er i strid med forbudet i revisjonsforordningen (EU) No 537/2014 artikkel 5 nr. 1.

Vi har vært revisor for KLP Skadeforsikring AS sammenhengende i 18 år fra valget på generalforsamlingen i 2006 for regnskapsåret 2006.

Sentrale forhold ved revisjonen

Sentrale forhold ved revisjonen er de forhold vi mener var av størst betydning ved revisjonen av årsregnskapet for 2023. Disse forholdene ble håndtert ved revisjonens utførelse og da vi danne oss vår mening om årsregnskapet som helhet, og vi konkluderer ikke særskilt på disse forholdene. Første års *Implementering av IFRS 17* har representert en betydelig endring i selskaps regnskapspraksis, og har følgelig vært et viktig fokusområde i vår revisjon i 2023. Videre har *Vedsettelse av forpliktingsforpliktelser for inntrinn krav og Vedsettelse av andeler i eiendomsforetak* samme karakteristika og risikoer i år som i for, og derfor fortsatt vært viktig fokusområder også i 2023.

Sentrale forhold ved revisjonen

Howdan vi i vår revisjon håndterte sentrale forhold ved revisjonen

Implementering av IFRS 17, ny regnskapsstandard for forsikringskontrakter som gjelder fra regnskapsåret 2023, representerer en betydelig endring i regnskapspraksis. Standarden introduserer nye modeller for måling, presentasjon og noteppløsninger. På grunn av kompleksiteten og skjønnet involvert i anvendelsen av den nye standarden, og den betydelige innvirkningen den har på selskaps regnskap, har vi fokusert på implementering av IFRS 17

• Kartlagt selskaps prosess for implementering av IFRS 17, inkludert endringer i systemer og prosesser, og hvordan ledelsen har tolket og anvendt de nye regnskapsreglene.

• Gjennomgått nye regnskapsprinsipper, forutsetninger og metoder, herunder

Implementering av IFRS 17, har vi:

StatshouseCoopers AS, Dronning Eufemias gate 71, Postboks 748 Sentrum, NO-0106 Oslo
T: 02316, org. no.: 987 009 713 MVA, www.pwc.no
StatshouseCoopers AS, medlemmer av Den norske Revisorforening og autorisert regnskapsfører selskap



implementeringen av IFRS 17 i vår revisjon. For en nærmere omtale av virkninger og ledelsens vurderinger ved implementering av IFRS 17 viser vi til egenkapitaloppstilling og note 2.1

vurdert de skjønsmessige vurderingene som er foretatt av ledelsen i den forbindelse. Blant annet har vi vurdert ledelsens valg og anvendelse av metoder for innregning og måling av de ulike forsikringskontraktene, metodikk for fastsettelse av diskonteringsrente og risikojusteringer. Der det var relevant, har vi brukt våre egne eksperter innen forsikring og IFRS i dette arbeidet.

- Gjennomgått ledelsens estimat som danner grunnlaget for omarbeiding av tilhørende sammenligningstall, herunder vurderinger av valg og anvendelse av sentrale forutsetninger til grunn for estimatet.

Basert på våre utførte revisjonshandlinger har vi også vurdert, og kommet til at, presentasjon av regnskapsoppstillinger og noter om effekten av IFRS 17-implementeringen er dekkende og tilfredsstillende i regnskapsreglene.

Verdsattelse av forsikringsforpliktelser for inntrufne krav

Vi har fokusert på verdsattelsen av forsikringsforpliktelsene, herunder forpliktelsene for inntrufne krav (LIC), fordi det er vesentlige estimater i regnskapet som er gjenstand for skjønsmessige vurderinger og estimeringsusikkerhet.

Estimatene innebærer at ledelsen må bruke skjønn knyttet til vurderinger av utviklingen av meldte skader som er under behandling og hvordan inntrufne skader, som ennå ikke er meldt til selskapet, vil utvikle seg. Bruk av modell, relevante forutsetninger og nøyaktige grunnlagsdata er avgjørende for beregning av forpliktelser for inntrufne krav. Små justeringer av forutsetningene kan ha vesentlig betydning for størrelsen på estimatene.

Se note 2.2, 4.1, 7 og 21 til regnskapet hvor ledelsen gir en nærmere beskrivelse av forsikringsforpliktelsene, forutsetningene og estimeringsusikkerhet.

Ved vår revisjon har vi vurdert og testet utformingen og effektiviteten av etablerte kontroller innenfor skadebehandling og fastsettelse av forpliktelser for inntrufne krav. Dette inkluderer, blant annet, kontroller som knytter seg til kvalitetssikring av anvendte forutsetninger og metoder, datakvalitet, skadeoppgjør, avstemming av forsikringssystemer i tillegg til generelle IT-kontroller relevante for finansiell rapportering. De kontrollene vi valgte å bygge på fungerte effektivt.

Vi har også vurdert og utfordret ledelsens anvendelse av sentrale forutsetninger som ligger til grunn for beste estimat av forpliktelser for inntrufne krav. Det samme gjorde vi for den metoden og de modeller ledelsen benyttet. Vi benyttet våre egne aktuarer i deler av dette arbeidet.

Vi har også utført uavhengige kontrollberegninger for et utvalg av forsikringsforpliktelsene ved bruk av våre aktuarielle modeller og sammenlignet mot selskapets beregninger. Vi benyttet våre egne aktuarer i dette arbeidet. Kontrollberegningene viste ikke avvik av betydning.

Vi fant at ledelsens anvendelse av forutsetninger, metoder og modeller for beregning av estimatene, i det alt vesentlige, var konsistente og i tråd med IFRS 17.

Styret og daglig leder (ledelsen) er ansvarlige for informasjonen i årsberetningen og annen øvrig informasjon som er publisert sammen med årsregnskapet. Øvrig informasjon omfatter informasjon i årsregnskapet overfor dekker informasjonen i årsberetningen eller annen øvrig informasjon. Formålet er å vurdere hvorvidt det foreligger vesentlig inkonsistens mellom årsberetningen, annen øvrig informasjon og årsregnskapet og den kunnskap vi har opparbeidet oss under revisjonen av årsregnskapet, eller hvorvidt informasjon i årsberetningen og annen øvrig informasjon eller fremstår som i forbindelse med revisjonen av årsregnskapet er det vår oppgave å lese årsberetningen og annen øvrig informasjon. Formålet er å vurdere hvorvidt det foreligger vesentlig inkonsistens mellom årsberetningen, annen øvrig informasjon og årsregnskapet og den kunnskap vi har opparbeidet oss under revisjonen av årsregnskapet, eller hvorvidt informasjon i årsberetningen og annen øvrig informasjon eller fremstår som i forbindelse med revisjonen av årsregnskapet er det vår oppgave å lese årsberetningen og annen øvrig informasjon.

Øvrig informasjon

Vi har også vurdert og kommet til at informasjonen i notene om forpliktelser for inntulne krav er tilstrekkelig og dekkende.

Vi har vurdert og testet utføringen og effektiviteten av selskaps etablerte kontroller over verdsettelse av investeringsendom.

Vi har undersøkt ledelsens anvendte forutsetninger knyttet til fremtidig markedsleie, eierkostnader og avkastningskrav mot både eksisterende verdsettelse og markedsdata og mellom endommer i portefølsen.

Vi har utfordret ledelsens anvendelse av skjønn ved å vurdere rimeligheten av ledelsens forklaringer på avvik av betydning mellom de benyttede parameterne og eksisterende verdsettelse og markedsdata. Vi kom til at verdsettelsesmodellen som ble benyttet er hensiktsmessig og i henhold til bransjeføretaks.

For å ta stilling til presisjonen i beregningene, ble sentrale interne parametere i modellen som areal, utleasetid, leiekontrakt og kontraktleie kontrollert på sikkerhetsbasis mot leiekontrakter og andre dokumenter. Det ble ikke avdekket avvik av betydning. Vi kontrollerte om modellen foretok matematiske riktige beregninger. Vi kontrollerte også om eierandelen var hensynfull ved beregningen av andelenes verdi basert på underliggende verdier. Vi kontrollerte om alle endommene ble verdifuldert ved å sammenligne listen over endommer verdsatt i modellen med liste over endommer bokført i regnskapet. Dessuten sammenlignet vi verdsettelsesmodellens verdifastsettelse mot de eksisterende verdsettelsesanslag på verdier for ulovlige endommer.

Vi har også vurdert om og kommet til at informasjonen i notene om verdsettelse av andeler i endomsforetak er tilstrekkelig og dekkende.

Verdsettelse av andeler i endomsforetak

Vi har fokusert på verdsettelse av andeler i endomsforetak fordi det utgjør en betydelig del av endelene i balansen, og fordi det ikke eksisterer et likvid marked for omsetning av andeler i endomsforetak hvor underliggende investeringer er investeringsendommer. Verdsettelsen av investeringsendommer gjøres ved hjelp av konsernets interne verdifuldenningsmodell som innebærer bruk av ledelsens skjønn ved fastsettelse av markedsleie, eierkostnader og avkastningskrav.

Se note 2.6, 4.2 og 15 til regnskapet hvor ledelsen gir en nærmere beskrivelse av andeler i endomsforetak, inkludert verdsettelse av disse.





vesentlig feil. Vi har plikt til å rapportere dersom årsberetningen eller annen øvrig informasjon fremstår som vesentlig feil. Vi har ingenting å rapportere i så henseende.

Basert på kunnskapen vi har opparbeidet oss i revisjonen, mener vi at årsberetningen

- er konsistent med årsregnskapet og
- inneholder de opplysninger som skal gis i henhold til gjeldende lovkrav.

Ledelsens ansvar for årsregnskapet

Ledelsen er ansvarlig for å utarbeide årsregnskapet og for at det gir et rettviseende bilde i samsvar med regnskapslovens regler og god regnskapskikk i Norge. Ledelsen er også ansvarlig for slik internkontroll som den finner nødvendig for å kunne utarbeide et årsregnskap som ikke inneholder vesentlig feilinformasjon, verken som følge av misligheter eller utilsiktede feil.

Ved utarbeidelsen av årsregnskapet må ledelsen ta standpunkt til selskapets evne til fortsatt drift og opplyse om forhold av betydning for fortsatt drift. Forutsetningen om fortsatt drift skal legges til grunn for årsregnskapet så lenge det ikke er sannsynlig at virksomheten vil bli avviklet.

Revisors oppgaver og plikter ved revisjonen av årsregnskapet

Vårt mål er å oppnå betryggende sikkerhet for at årsregnskapet som helhet ikke inneholder vesentlig feilinformasjon, verken som følge av misligheter eller utilsiktede feil, og å avgi en revisjonsberetning som inneholder vår konklusjon. Betyggende sikkerhet er en høy grad av sikkerhet, men ingen garanti for at en revisjon utført i samsvar med ISA-ene, alltid vil avdekke vesentlig feilinformasjon. Feilinformasjon kan oppstå som følge av misligheter eller utilsiktede feil. Feilinformasjon er å anse som vesentlig dersom den enkeltvis eller samlet med rimelighet kan forventes å påvirke de økonomiske beslutningene som brukerne foretar på grunnlag av årsregnskapet.

Som del av en revisjon i samsvar med ISA-ene, utøver vi profesjonelt skjønn og utviser profesjonell skepsis gjennom hele revisjonen. I tillegg:

- identifiserer og vurderer vi risikoen for vesentlig feilinformasjon i regnskapet, enten det skyldes misligheter eller utilsiktede feil. Vi utformer og gjennomfører revisjonshandlinger for å håndtere slike risikoer, og innhenter revisjonsbevis som er tilstrekkelig og hensiktsmessig som grunnlag for vår konklusjon. Risikoen for at vesentlig feilinformasjon som følge av misligheter ikke blir avdekket, er høyere enn for feilinformasjon som skyldes utilsiktede feil, siden misligheter kan innebære samarbeid, forfalskning, bevisste utelatelser, uriktige fremstillinger eller overstyring av internkontroll.
- opparbeider vi oss en forståelse av intern kontroll som er relevant for revisjonen, for å utforme revisjonshandlinger som er hensiktsmessige etter omstendighetene, men ikke for å gi uttrykk for en mening om effektiviteten av selskapets interne kontroll.
- evaluerer vi om de anvendte regnskapsprinsippene er hensiktsmessige og om regnskapsestimatene og tilhørende noteopplysninger utarbeidet av ledelsen er rimelige.
- konkluderer vi på om ledelsens bruk av fortsatt drift-forutsetningen er hensiktsmessig, og, basert på innhentede revisjonsbevis, hvorvidt det foreligger vesentlig usikkerhet knyttet til hendelser eller forhold som kan skape tvil av betydning om selskapets evne til fortsatt drift. Dersom vi konkluderer med at det eksisterer vesentlig usikkerhet, kreves det at vi i revisjonsberetningen henleder oppmerksomheten på tilleggsopplysningene i årsregnskapet, eller, dersom slike tilleggsopplysninger ikke er tilstrekkelige, at vi modifierer vår konklusjon. Våre konklusjoner er basert på revisjonsbevis innhentet frem til datoen for revisjonsberetningen. Etterfølgende hendelser eller forhold kan imidlertid medføre at selskapet ikke kan fortsette driften.



5 / 5

Oslo, 20. februar 2024
PricewaterhouseCoopers AS
Statautorisert revisor
Stig Arild Lund

• evaluerer vi den samlede presentasjonen, strukturen og innholdet i årsregnskapet, inkludert tilleggsopplysningene; og hvorvidt årsregnskapet gir uttrykk for de underliggende transaksjonene og hendelsene på en måte som gir et rettviseende bilde.

Vi kommuniserer med styret blant annet om det planlagte innholdet i og tidspunkt for revisjonsarbeidet og eventuelle vesentlige funn i revisjonen, herunder vesentlige svakheter i intern kontroll som vi avdekker gjennom revisjonen.

Av de forholdene vi har kommunisert med styret, tar vi standpunkt til hvilke som var av størst betydning for revisjonen av årsregnskapet for den aktuelle perioden, og som derfor er sentrale forhold ved revisjonen. Vi beskriver disse forholdene i revisjonsberetningen med mindre lov eller forskrift hindrer offentliggjøring av forholdet, eller dersom vi, i ekstremt sjeldne tilfeller, beslutter at forholdet ikke skal omtales i revisjonsberetningen siden de negative konsekvensene ved å gjøre dette med rimelighet må forventes å oppveie allmennhetens interesse av at forholdet blir omtalt.





Årsrapport 2023 | KLP Skadeforsikring

Kontaktinformasjon

KLP SKADEFORSIKRING AS
Et selskap i KLP-konsernet
Organisasjonsnr: 970 896 856

BESØKSADRESSE:

Dronning Eufemiasgate 10, Oslo

Pb. 400 Sentrum, 0103 Oslo
Tlf.: 55 54 85 00
skadeforsikring@klp.no

klp.no
