



ÅRSREGNSKAPET FOR REGNSKAPSÅRET 2021 - GENERELL INFORMASJON

Enheten

Organisasjonsnummer: 957 896 928
Organisasjonsform: Aksjeselskap
Foretaksnavn: ROLLAG ELEKTRISITETSVERK AS
Forretningsadresse: Løytevegen 3
3626 ROLLAG

Regnskapsår

Årsregnskapets periode: 01.01.2021 - 31.12.2021

Konsern

Morselskap i konsern: Ja
Konsernregnskap lagt ved: Nei

Regnskapsregler

Regler for små foretak benyttet: Ja
Benyttet ved utarbeidelsen av årsregnskapet til selskapet: Regnskapslovens alminnelige regler

Årsregnskapet fastsatt av kompetent organ

Bekreftet av representant for selskapet: Rune Tangen Andersen
Dato for fastsettelse av årsregnskapet: 13.06.2022

Grunnlag for avgivelse

År 2021: Årsregnskapet er elektronisk innlevert
År 2020: Tall er hentet fra elektronisk innlevert årsregnskap fra 2021

Det er ikke krav til at årsregnskapet m.v. som sendes til Regnskapsregisteret er undertegnet. Kontrollen på at dette er utført ligger hos revisor/enhetens øverste organ. Sikkerheten ivaretas ved at innsender har rolle/rettighet for innsending av årsregnskapet via Altinn, og ved at det bekreftes at årsregnskapet er fastsatt av kompetent organ.

Brønnøysundregistrene, 29.06.2023



Resultatregnskap

Beløp i: NOK	Note	2021	2020
RESULTATREGNSKAP			
Inntekter			
Kraftinntekter		28 653 820	20 386 072
Nettinntekter		769 043	690 720
Mer-/mindreinntekt		1 235 000	-1 399 000
Annen driftsinntekt		7 159 120	2 511 290
Sum inntekter		37 816 983	22 189 082
Kostnader			
Varekostnad		17 607 829	4 968 229
Lønnskostnad		6 363 227	4 904 362
Avskrivning på varige driftsmidler		2 058 654	2 027 578
Annen driftskostnad		6 122 868	5 392 721
Sum kostnader		32 152 577	17 292 890
Driftsresultat		5 664 405	4 896 192
Finansinntekter og finanskostnader			
Annen renteinntekt		-204	3 312
Sum finansinntekter		-204	3 312
Nedskr. av finansielle anleggsmidler		-3 375 000	
Annen rentekostnad		209 088	208 281
Finanskostnad		2 000	
Sum finanskostnader		-3 163 912	208 281
Netto finans		3 163 707	-204 970
Ordinært resultat før skattekostnad		8 828 112	4 691 222
Skattekostnad på ordinært resultat		1 200 125	1 031 319
Ordinært resultat etter skattekostnad		7 627 987	3 659 903
Årsresultat		7 627 987	3 659 903
Årsresultat etter minoritetsinteresser		7 627 987	3 659 903



Resultatregnskap

Beløp i: NOK	Note	2021	2020
Overføringer og disponeringer			
Overføringer annen egenkapital		7 627 987	3 659 903
Sum overføringer og disponeringer		7 627 987	3 659 903



Balanse

Beløp i: NOK	Note	2021	2020
BALANSE - EIENDELER			
Anleggsmidler			
Immaterielle eiendeler			
Utsatt skattefordel		231 545	1 316 802
Sum immaterielle eiendeler		231 545	1 316 802
Varige driftsmidler			
Tomter, bygninger og annen fast eiendom		53 840 972	44 839 909
Maskiner og anlegg		486 710	460 264
Driftsløsøre, inventar, verktøy, kontorm.		184 825	207 041
Sum varige driftsmidler		54 512 506	45 507 213
Finansielle anleggsmidler			
Investering i datterselskap		120 000	120 000
Investeringer i tilknyttet selskap		4 025 000	650 000
Investeringer i aksjer og andeler			22 000
Andre fordringer		716 136	670 207
Sum finansielle anleggsmidler		4 861 136	1 462 207
Sum anleggsmidler		59 605 187	48 286 222
Omløpsmidler			
Varer			
Varebeholdning		267 624	362 523
Sum varer		267 624	362 523
Fordringer			
Kundefordringer		9 871 226	4 118 635
Andre fordringer		696 173	444 096
Konsernfordringer		80 720	31 170
Sum fordringer		10 648 118	4 593 901
Bankinnskudd, kontanter og lignende			
Bankinnskudd, kontanter o.l.		3 248 477	4 085 374
Sum bankinnskudd, kontanter og lignende		3 248 477	4 085 374



Balanse

Beløp i: NOK	Note	2021	2020
Sum omløpsmidler		14 164 219	9 041 798
SUM EIENDELER		73 769 406	57 328 020
BALANSE - EGENKAPITAL OG GJELD			
Egenkapital			
Innskutt egenkapital			
Selskapskapital		500 000	500 000
Beholdning av egne aksjer		-150	
Overkurs		36 505 594	36 505 594
Sum innskutt egenkapital		37 005 444	37 005 594
Opptjent egenkapital			
Annen egenkapital		11 738 816	4 116 179
Sum opptjent egenkapital		11 738 816	4 116 179
Sum egenkapital		48 744 260	41 121 773
Gjeld			
Langsiktig gjeld			
Andre avsetninger for forpliktelser		182 624	199 406
Sum avsetninger for forpliktelser		182 624	199 406
Annen langsiktig gjeld			
Gjeld til kredittinstitusjoner		8 043 702	2 205 000
Sum annen langsiktig gjeld		8 043 702	2 205 000
Sum langsiktig gjeld		8 226 326	2 404 406
Kortsiktig gjeld			
Leverandørgjeld		4 869 110	3 815 474
Betalbar skatt		114 868	1 260 406
Skyldig offentlige avgifter		2 239 656	1 206 450
Annen kortsiktig gjeld		9 575 186	7 519 512
Sum kortsiktig gjeld		16 798 820	13 801 841
Sum gjeld		25 025 146	16 206 247



Balanse

Beløp i: NOK	Note	2021	2020
SUM EGENKAPITAL OG GJELD		73 769 406	57 328 020



Brønnøysundregistrene

ÅRSREGNSKAP FOR REGNSKAPSÅRET 2021 - GENERELL INFORMASJON

Journalnummer: 2022 758424

Enheten

Organisasjonsnummer: 957 896 928
Organisasjonsform: Aksjeselskap
Foretaksnavn: ROLLAG ELEKTRISITETSVERK AS
Forretningsadresse: Løytevegen 3
3626 ROLLAG

Regnskapsår

Årsregnskapets periode: 01.01.2021 - 31.12.2021

Konsern

Morselskap i konsern: Ja
Konsernregnskap lagt ved: Nei

Regnskapsregler

Regler for små foretak benyttet: Ja
Benyttet ved utarbeidelsen av
årsregnskapet til selskapet: Regnskapslovens alminnelige regler

Årsregnskapet fastsatt av kompetent organ

Bekreftet av representant for selskapet: Rune Tangen Andersen
Dato for fastsettelse av årsregnskapet: 13.06.2022

Revisjon

Ekstern autorisert regnskapsfører har i løpet av regnskapsåret bistått ved den løpende regnskapsføringen eller utført andre tjenester for selskapet enn å utarbeide årsregnskapet: Ja

Grunnlag for avgivelse

År 2021: Årsregnskap er elektronisk innlevert.
År 2020: Tall er hentet fra elektronisk innlevert årsregnskap fra 2021.

Det er ikke krav til at årsregnskapet m.v. som sendes til Regnskapsregisteret er undertegnet. Kontrollen på at dette er utført ligger hos revisor/enhetens øverste organ. Sikkerheten ivaretas ved at innsender har rolle/rettighet for innsending av årsregnskapet via Altinn, og ved at det bekreftes at årsregnskapet er fastsatt av kompetent organ.

Brønnøysundregistrene, 01.08.2022



Organisasjonsnr: 957 896 928
ROLLAG ELEKTRISITETSVÆRK AS

RESULTATREGNSKAP

Beløp i: NOK	Note	2021	2020
RESULTATREGNSKAP			
Inntekter			
Kraftinntekter		28 653 820	20 386 072
Nettinntekter		769 043	690 720
Mer-/mindreinntekt		1 235 000	-1 399 000
Annen driftsinntekt		7 159 120	2 511 290
Sum inntekter		37 816 983	22 189 082
Kostnader			
Varekostnad		17 607 829	4 968 229
Lønnskostnad		6 363 227	4 904 362
Avskrivning på varige driftsmidler		2 058 654	2 027 578
Annen driftskostnad		6 122 868	5 392 721
Sum kostnader		32 152 577	17 292 890
Driftsresultat		5 664 405	4 896 192
Finansinntekter og finanskostnader			
Annen renteinntekt		-204	3 312
Sum finansinntekter		-204	3 312
Nedskr. av finansielle anleggsmidler			
Annen rentekostnad		209 088	208 281
Finanskostnad		2 000	
Sum finanskostnader		-3 163 912	208 281
Netto finans		3 163 707	-204 970
Ordinært resultat før skattekostnad			
Skattekostnad på ordinært resultat		1 200 125	1 031 319
Ordinært resultat etter skattekostnad		7 627 987	3 659 903
Årsresultat		7 627 987	3 659 903
Årsresultat etter minoritetsinteresser		7 627 987	3 659 903
Overføringer og disponeringer			
Overføringer annen egenkapital		7 627 987	3 659 903
Sum overføringer og disponeringer		7 627 987	3 659 903





Organisasjonsnr: 957 896 928
ROLLAG ELEKTRISITETSVERK AS

BALANSE

Beløp i: NOK	Note	2021	2020
BALANSE - EIENDELER			
Anleggsmidler			
Immaterielle eiendeler			
Utsatt skattefordel		231 545	1 316 802
Sum immaterielle eiendeler		231 545	1 316 802
Varige driftsmidler			
Tomter, bygninger og annen fast eiendom		53 840 972	44 839 909
Maskiner og anlegg		486 710	460 264
Driftsløsøre, inventar, verktøy, kontorm.		184 825	207 041
Sum varige driftsmidler		54 512 506	45 507 213
Finansielle anleggsmidler			
Investering i datterselskap		120 000	120 000
Investeringer i tilknyttet selskap		4 025 000	650 000
Investeringer i aksjer og andeler			22 000
Andre fordringer		716 136	670 207
Sum finansielle anleggsmidler		4 861 136	1 462 207
Sum anleggsmidler		59 605 187	48 286 222
Omløpsmidler			
Varer			
Varebeholdning		267 624	362 523
Sum varer		267 624	362 523
Fordringer			
Kundefordringer		9 871 226	4 118 635
Andre fordringer		696 173	444 096
Konsernfordringer		80 720	31 170
Sum fordringer		10 648 118	4 593 901
Bankinnskudd, kontanter og lignende			
Bankinnskudd, kontanter o. l.		3 248 477	4 085 374
Sum bankinnskudd, kontanter og lignende		3 248 477	4 085 374
Sum omløpsmidler		14 164 219	9 041 798
SUM EIENDELER		73 769 406	57 328 020



BALANSE - EGENKAPITAL OG GJELD

Egenkapital

Innskutt egenkapital

Selskapskapital	500 000	500 000
Beholdning av egne aksjer	-150	
Overkurs	36 505 594	36 505 594
Sum innskutt egenkapital	37 005 444	37 005 594

Opptjent egenkapital

Annen egenkapital	11 738 816	4 116 179
Sum opptjent egenkapital	11 738 816	4 116 179

Sum egenkapital	48 744 260	41 121 773
------------------------	-------------------	-------------------

Gjeld

Langsiktig gjeld

Andre avsetninger for forpliktelse	182 624	199 406
---------------------------------------	---------	---------

Sum avsetninger for forpliktelse	182 624	199 406
---	----------------	----------------

Annen langsiktig gjeld

Gjeld til kredittinstitusjoner	8 043 702	2 205 000
Sum annen langsiktig gjeld	8 043 702	2 205 000

Sum langsiktig gjeld	8 226 326	2 404 406
-----------------------------	------------------	------------------

Kortsiktig gjeld

Leverandørgjeld	4 869 110	3 815 474
-----------------	-----------	-----------

Betalbar skatt	114 868	1 260 406
----------------	---------	-----------

Skyldig offentlige avgifter	2 239 656	1 206 450
-----------------------------	-----------	-----------

Annen kortsiktig gjeld	9 575 186	7 519 512
------------------------	-----------	-----------

Sum kortsiktig gjeld	16 798 820	13 801 841
-----------------------------	-------------------	-------------------

Sum gjeld	25 025 146	16 206 247
------------------	-------------------	-------------------

SUM EGENKAPITAL OG GJELD	73 769 406	57 328 020
---------------------------------	-------------------	-------------------



Organisasjonsnr: 957 896 928
ROLLAG ELEKTRISITETSVÆRK AS

NOTEOPPLYSNINGER - SELSKAP - alle poster oppgitt i hele tall

Note

Antall årsverk i regnskapsåret
8.00

<u>Sum</u>	<u>Beløp</u>
<u>Balanseført verdi 31.12.</u>	<u>Varige driftsmidler Immaterielle eiend.</u>

Konsernregnskap

Morselskapet sitt navn

Forretningskontor for morselskapet

Begrunnelse for at datterselskap er utelatt fra konsolideringen

Konsern, tilknyttet selskap m.v. - fordringer og gjeld

Fordringer

<u>Samlet beløp - tilknyttet selskap</u>	<u>Årets</u>	<u>Fjorårets</u>
--	--------------	------------------

<u>Samlet beløp - foretak i samme konsern</u>	<u>Årets</u>	<u>Fjorårets</u>
---	--------------	------------------

<u>Samlet beløp - foretak i samme konsern</u>	<u>Årets</u>	<u>Fjorårets</u>
---	--------------	------------------

<u>Samlet beløp - felles kontrollert virksomhet</u>	<u>Årets</u>	<u>Fjorårets</u>
---	--------------	------------------

<u>Pantstillelse</u>	<u>Beløp</u>
----------------------	--------------

<u>Beholdning av egne aksjer</u>	<u>Antall</u>	<u>Pålydende</u>	<u>Andel av aksjek.</u>
----------------------------------	---------------	------------------	-------------------------



Note

Lån og sikkerhetsstillelse til medlemmer

Er det gitt lån eller sikkerhetsstillelse til ledende personer: Nei

Opplysninger om:

Medlemmer av:

Mer om lån og sikkerhetsstillelse

Note

Noteopplysninger ut over minimumskravene for små foretak

Fullstendige noteopplysninger fremkommer av vedlagte PDF-dokument



Revisorkollegiet

Til generalforsamlingen i Rollag Elektrisitetsverk AS

UAVHENGIG REVISORS BERETNING

Uttalelse om revisjonen av årsregnskapet

Konklusjon

Vi har revidert selskapet Rollag Elektrisitetsverk AS' årsregnskap som viser et overskudd på kr 7 627 987. Årsregnskapet består av balanse per 31. desember 2021, resultatregnskap for regnskapsåret avsluttet per denne datoen og noter til årsregnskapet, herunder et sammendrag av viktige regnskapsprinsipper.

Etter vår mening

- oppfyller årsregnskapet gjeldende lovkrav, og
- gir årsregnskapet et rettviseende bilde av selskapets finansielle stilling per 31. desember 2021 og av dets resultater for regnskapsåret avsluttet per denne datoen i samsvar med regnskapslovens regler og god regnskapsskikk i Norge.

Grunnlag for konklusjonen

Vi har gjennomført revisjonen i samsvar med de internasjonale revisjonsstandardene International Standards on Auditing (ISA-ene). Våre oppgaver og plikter i henhold til disse standardene er beskrevet nedenfor under Revisors oppgaver og plikter ved revisjonen av årsregnskapet. Vi er uavhengige av selskapet slik det kreves i lov, forskrift og International Code of Ethics for Professional Accountants (inkludert internasjonale uavhengighetsstandarder) utstedt av the International Ethics Standards Board for Accountants (IESBA-reglene), og Vi har overholdt våre øvrige etiske forpliktelser i samsvar med disse kravene. Innhentet revisjonsbevis er etter vår vurdering tilstrekkelig og hensiktsmessig som grunnlag for vår konklusjon.

Øvrig informasjon

Styret og daglig leder (ledelsen) er ansvarlige for informasjonen i årsberetningen. Vår konklusjon om årsregnskapet ovenfor dekker ikke informasjonen i årsberetningen.

I forbindelse med revisjonen av årsregnskapet er det vår oppgave å lese årsberetningen. Formålet er å vurdere hvorvidt det foreligger vesentlig inkonsistens mellom årsberetningen, og årsregnskapet og den kunnskap vi har opparbeidet oss under revisjonen av årsregnskapet, eller hvorvidt informasjon i årsberetningen ellers fremstår som vesentlig feil. Vi har plikt til å rapportere dersom årsberetningen fremstår som vesentlig feil. Vi har ingenting å rapportere i så henseende.

Basert på kunnskapen vi har opparbeidet oss i revisjonen, mener vi at årsberetningen er konsistent med årsregnskapet og inneholder de opplysninger som skal gis i henhold til gjeldene lovkrav.



Revisorkollegiet

Ledelsens ansvar for årsregnskapet

Ledelsen er ansvarlig for å utarbeide årsregnskapet og for at det gir et rettviseende bilde i samsvar med regnskapslovens regler og god regnskapsskikk i Norge. Ledelsen er også ansvarlig for slik intern kontroll som den finner nødvendig for å kunne utarbeide et årsregnskap som ikke inneholder vesentlig feilinformasjon, verken som følge av misligheter eller utilsiktede feil.

Ved utarbeidelsen av årsregnskapet må ledelsen ta standpunkt til selskapets evne til fortsatt drift og opplyse om forhold av betydning for fortsatt drift. Forutsetningen om fortsatt drift skal legges til grunn for årsregnskapet så lenge det ikke er sannsynlig at virksomheten vil bli avviklet.

Revisors oppgaver og plikter ved revisjonen av årsregnskapet

Vårt mål er å oppnå betryggende sikkerhet for at årsregnskapet som helhet ikke inneholder vesentlig feilinformasjon, verken som følge av misligheter eller utilsiktede feil, og å avgi en revisjonsberetning som inneholder vår konklusjon. Betryggende sikkerhet er en høy grad av sikkerhet, men ingen garanti for at en revisjon utført i samsvar med ISA-ene, alltid vil avdekke vesentlig feilinformasjon som eksisterer. Feilinformasjon kan oppstå som følge av misligheter eller utilsiktede feil. Feilinformasjon blir vurdert som vesentlig dersom den enkeltvis eller samlet med rimelighet kan forventes å påvirke økonomiske beslutninger som brukerne foretar basert på årsregnskapet.

For revisors oppgaver og plikter se : <https://revisorforeningen.no/om-revisjon/revisjonsberetning-revisors-oppgaver-og-plikter/>

KONGSBERG, 24. mai 2022

Revisorkollegiet AS

Roger Larsen
Statsautorisert revisor



Rollag Elektrisitetsverk AS

Org.nr: 957 896 928

Årsregnskap 2021



Rollag Elektrisitetsverk AS

Org.nr: 957 896 928

Hele 1.000 kr	Note	2021	2020
RESULTATREGNSKAP			
DRIFTSINNTEKTER			
Salgsinntekt energi	10	14 048	4 867
Salgsinntekt nettleie	10	16 150	14 398
Andre driftsinntekter	9,10	7 619	2 923
Sum driftsinntekter		<u>37 817</u>	<u>22 189</u>
DRIFTSKOSTNADER			
Energikjøp	10	13 597	1 941
Overføringskostnad	10	3 655	2 817
Varekostnad	10	341	206
Lønnskostnad	7,10	6 363	4 904
Avskrivning	2,10	2 059	2 028
Annen driftskostnad	10	5 996	5 394
Tap på fordringer	4,10	142	3
Sum driftskostnad		<u>32 153</u>	<u>17 293</u>
DRIFTSRESULTAT		<u>5 664</u>	<u>4 896</u>
FINANSINNTEKTER OG FINANSKOSTNADER			
Annen renteinntekt		0	4
Annen finansinntekt	3	3 375	-
Sum finansinntekter		3 375	4
Annen rentekostnad		208	202
Annen finanskostnad		4	6
Sum finanskostnader		211	208
NETTO FINANSPOSTER		<u>3 164</u>	<u>-205</u>
Ordinært resultat før skattekostnad		<u>8 828</u>	<u>4 691</u>
Skattekostnad på ordinært resultat	6	1 200	1 031
ÅRSRESULTAT		<u>7 628</u>	<u>3 660</u>
DISPONERING AV ÅRSRESULTAT			
Overført fra/til annen egenkapital	1	-7 628	-3 660
		<u>-7 628</u>	<u>-3 660</u>



Rollag Elektrisitetsverk AS

Org.nr: 957 896 928

BALANSE

Hele 1.000 kr	Note	31.12.2021	31.12.2020
ANLEGGSMIDLER			
Immaterielle eiendeler			
Utsatt skattefordel	6	<u>232</u>	<u>1 317</u>
Bygninger, ol.			
Bygninger	2,10	401	426
Fordelingsanlegg	2,10	49 980	43 580
Nettanlegg under utførelse	2,10	3 460	834
Sum fast eiendom		<u>53 841</u>	<u>44 840</u>
Varige driftsmidler			
Transportmidler og utstyr	2,5,10	<u>672</u>	<u>667</u>
Sum inventar og utstyr		<u>672</u>	<u>667</u>
Finansielle anleggsmidler			
Aksjer i andre selskaper	3	4 145	792
Obligasjoner og andre fordringer	3	716	670
Sum finansielle anleggsmidler		<u>4 861</u>	<u>1 462</u>
Sum anleggsmidler		<u>59 605</u>	<u>48 286</u>
OMLØPSMIDLER			
Varer		<u>268</u>	<u>363</u>
Fordringer			
Kundefordringer	4,5	9 871	4 119
Andre fordringer		<u>777</u>	<u>475</u>
Sum fordringer		<u>10 648</u>	<u>4 594</u>
Bankinnskudd, kontanter og lignende		<u>3 248</u>	<u>4 085</u>
Sum omløpsmidler		<u>14 164</u>	<u>9 042</u>
SUM EIENDELER		<u>73 769</u>	<u>57 328</u>



Rollag Elektrisitetsverk AS

Org.nr: 957 896 928

Egenkapital og gjeld

Hele 1.000 kr	Note	31.12.2021	31.12.2020
EGENKAPITAL			
Innskutt egenkapital			
Selskapskapital	1	500	500
Egne aksjer	1	-0	-
Overkurs	1	36 506	36 506
Opptjent egenkapital			
Annen egenkapital	1	11 739	4 116
Sum egenkapital		48 744	41 122
GJELD			
Langsiktig gjeld			
Avsetning for forpliktelser		183	199
Gjeld til kredittinstitusjoner	5	8 044	2 205
Sum langsiktig gjeld		8 226	2 404
Kortsiktig gjeld			
Leverandørgjeld		4 869	3 815
Betalbar skatt	6	115	1 260
Skyldig offentlige avgifter		2 240	1 206
Akkumulert merinntekt inkl. renter	8	4 895	6 029
Annen kortsiktig gjeld		4 680	1 491
Sum kortsiktig gjeld		16 799	13 802
Sum gjeld		25 025	16 206
SUM EGENKAPITAL OG GJELD		73 769	57 328

Rollag, 23. mai 2022

John Melvin Tveiten

Ann Sofi Bogstrand

Haldis Prestmoen

Knut Myran

Hellik Fossan

Hellik Lislien

Stein Ivar Strandli

Rune Tangen Andersen

Elverksjef



Rollag Elektrisitetsverk AS
Org.nr: 957 896 928

NOTER TIL REGNSKAPET 2021

Årsregnskapet er satt opp i samsvar med regnskapsloven og god regnskapsskikk for små foretak.

Driftsinntekter

Inntektsføring ved salg av varer skjer på leveringstidspunktet. Tjenester inntektsføres etter hvert som de leveres.

Omløpsmidler/Kortsiktig gjeld

Omløpsmidler og kortsiktig gjeld omfatter normalt poster som forfaller til betaling innen ett år etter balansedagen, samt poster som knytter seg til varekretsløpet. Omløpsmidler vurderes til laveste verdi av anskaffelseskost og antatt virkelig verdi. Kortsiktig gjeld balanseføres til nominell verdi på opptakstidspunktet.

Anleggsmidler/Langsiktig gjeld

Anleggsmidler omfatter eiendeler bestemt til varig eie og bruk. Anleggsmidler er vurdert til anskaffelseskost. Varige driftsmidler balanseføres og avskrives over driftsmidlets økonomiske levetid. Varige driftsmidler nedskrives til virkelig verdi ved verdifall som forventes ikke å være forbigående. Nedskrivningen reverseres når grunnlaget for nedskrivningen ikke lenger er til stede. Langsiktig gjeld balanseføres til nominell verdi på etableringstidspunktet.

Varer

Varer er vurdert til det laveste av anskaffelseskost og netto salgsverdi.

Fordringer

Kundefordringer og andre fordringer oppføres til pålydende etter fradrag for avsetning til forventet tap. Avsetning til tap gjøres på grunnlag av en individuell vurdering av de enkelte fordringene. I tillegg gjøres det for øvrige kundefordringer en uspesifisert avsetning for å dekke antatt tap.

Skatt

Skattekostnaden i resultatregnskapet omfatter både periodens betalbare skatt og endring i utsatt skatt/utsatt skattefordel. Utsatt skatt/utsatt skattefordel er beregnet med 22% på grunnlag av de midlertidige forskjeller som eksisterer mellom regnskapsmessige og skattemessige verdier, samt ligningsmessig underskudd til framføring ved utgangen av regnskapsåret. Skatteøkende og skattereduserende midlertidige forskjeller som reverserer eller kan reversere i samme periode er utlignet og nettoført.

Obligatorisk tjenestepensjon (OTP)

Selskapet er pliktig til å ha obligatorisk tjenestepensjon, OTP. Foretakets pensjonsansvar i forhold til den ordinære tariffestede tjenestepensjonsordningen er dekket gjennom pensjonsordning i Kommunal Landspensjonskasse, KLP. Denne er også godkjent som dekning i forhold til lovkravet om obligatorisk tjenestepensjon. Ordningen gir en definert ytelse i henhold til tariffavtalen i energisektoren. I og med at det foretas en fordeling av den aktuarmessige risiko mellom alle foretakene, kommunene og fylkeskommunene som deltar i ordningen, tilfredsstiller den kriteriene for det som betegnes som en Multiemployerplan. I tråd med internasjonal praksis for slike Multiemployerplaner er den regnskapsførte årlige pensjonskostnaden i år lik påløpt (netto) pensjonspremie. Fremtidige premier vil påvirkes av risikomessige over- eller underskudd på nåværende og tidligere ansatte både i foretaket og i andre kommuner/foretak som inngår i ordningen. Premien vil også være påvirket av avkastning, lønnsvekst og utvikling i folketrygdens grunnbeløp. Fremtidige pensjonsforpliktelser er ikke balanseført i regnskapet. Årlig innbetaling i egenkapitaltilskudd til fellesordningen, akkumulert innbetaling fra 2004 og fram til og med i år, er innarbeidet som en balansepost.

Inntentsramme for nettvirksomheten

Nettselskapenees virksomhet (monopolvirksomhet) blir regulert gjennom regler fastsatt av NVE. Det fastsettes inntektsrammer for hvert inntektsår, og inntektsrammen endres årlig med et effektiviseringskrav. Merinntekt skal tilbakeføres til kundene, mens mindreinntekt kan hentes fra kundene. Nettselskapene skal håndtere merinntekt og mindreinntekt slik at saldo over tid går mot null.



Rollag Elektrisitetsverk AS
Org.nr: 957 896 928

Egenkapital

Spesifikasjon av egenkapital:

Hele 1.000 kr	Aksje-kapital	Egne aksjer	Overkurs	Annen egenkap.	Sum
Egenkapital pr 01.01	500	-	36 506	4 116	41 122
Kjøp av egne aksjer		-0		-5	-6
Årets resultat				7 628	7 628
Egenkapital 31.12.	500	-0	36 506	11 739	48 744

Aksjekapitalen består av 10.000 aksjer til pålydende kr 50.

Selskapet har en beholdning av egne aksjer på 3 stk aksjer, til sammen pålydende kr 150.

Største aksjonær er Rollag Kommune, som eier 5.697 aksjer per 31.12.21.

Aksjer eid av styremedlemmer utgjør totalt 468 aksjer, noe som utgjør 4,68% av aksjene i selskapet.

Varige driftsmidler

Hele 1.000 kr	Inventar/utstyr og transportmidler	Fiber-anlegg	Bygninger	Fordelingsanlegg	Sum
Anskaffelseskost 01.01.	5 235	13 550	1 113	64 610	84 508
Tilgang kjøpte driftsmidler	227	6 199		2 012	8 438
Avgang utrangerte driftsmidler					-
Anskaffelseskost 31.12.	5 462	19 749	1 113	66 622	92 946
Akk avskrivninger 01.01.	4 566	3 639	689	30 943	39 837
Årets avskrivning	223	558	25	1 253	2 059
Avgang utrangerte driftsmidler					-
Akk. Avskrivninger 31.12.	4 789	4 197	714	32 196	41 896
Bokført verdi pr. 31.12.	672	15 553	401	34 427	51 053
Avskrivningstid	3-8 år	25 år	50 år	40-50 år	

Selskapet benytter lineære avskrivninger for alle varige driftsmidler.

Nettanlegg under utførelse ved utgangen av året utgjør kr 3.459.939



Rollag Elektrisitetsverk AS Org.nr: 957 896 928

Aksjer, andre selskap / Obligasjoner og andre fordringer

Andre aksjer

Hele kr	Antall aksjer	Pålydende verdi	Eierandel i %	Bokført verdi
Numedal Fiber AS	3500	186	25 %	4 025 000
Rollag Nett AS	30000	1	100,00 %	30 000
Rollag Hjelpeselskap Nett AS	30000	1	100,00 %	30 000
Rollag Marked AS	30000	1	100,00 %	30 000
Rollag Hjelpeselskap Marked AS	30000	1	100,00 %	30 000
Sum				4 145 000

Aksjene i Numedal Fiber AS ble nedskrevet tidligere år. I 2021 er nedskrivningen reversert, og aksjene er nå bokført til anskaffelseskost. Reverseringen utgjør kr 3.375.000 og er bokført som annen finansinntekt.

Grunnlaget for reversering er solide økonomiske resultater i NUFI, og en forventning om fortsatt fremtidig inntjening i kommende år.

Selskapene Rollag Nett AS, Rollag Hjelpeselskap Nett AS, Rollag Marked AS og Rollag Hjelpeselskap Marked AS ble opprettet i 2020 med tanke på fremtidig fisjon av selskapet i ulike virksomhetsområder. Det er ingen virksomhet i selskapene.

Obligasjoner og andre fordringer gjelder aktivert Egenkapitalinnskudd KLP i sin helhet.

Kundefordringer, tap på fordringer

Kundefordringer

Hele 1.000 kr	2021	2020
Kundefordringer til pålydende	1763	1914
Opptjent ikke fakturert kraft/nettinntekt	4101,1	2217
Opptjent ikke fakturert inntekt	4167	88
Avsetning til tap på krav	-160	-100
Sum kundefordringer	9871	4119

Tap på fordringer

Hele 1.000 kr	2021	2020
Konstantert tap på fordringer	83	3
Endring delkrederavsetning	60	0
Innkomet tidligere tapsført	-2	0
Tap på fordringer	141	3

Fordringer og gjeld, Kausjonsansvar

Hele 1.000 kr	2021	2020
Fordringer med forfall senere enn 1 år	716	670
Andel langsiktig gjeld med forfall senere enn 5 år	1000	1150
Bokført verdi, lån	8044	2205

Kr 6.044.000 er knyttet til kassekreditt. Denne gjelden er omgjort til langsiktig lån i 2022, og er derfor også klassifisert som langsiktig gjeld per 2021. Nedbetalingsplan forelå ikke per 31.12.21.

Bokført verdi pantsatte eiendeler

Hele 1.000 kr	2021	2020
Driftsløsøre (pantsatt for Mnok 16)	672	667
Kundefordringer (pantsatt for Mnok 6)	9871	4119
Sum pantsatte eiendeler	10543	4786

Kausjonsansvar

Rollag Elektrisitetsverk AS har ingen garantiansvar ved utgangen av året.



Rollag Elektrisitetsverk AS
Org.nr: 957 896 928

Spesifikasjon av midlertidige forskjeller og balanseført utsatt skatt

Hele 1.000 kr	2021	2020
Driftsmidler inkludert goodwill	895	144
Utestående fordringer	-160	-100
Gevinst- og tapskonto	3 108	-
Mer/mindreinntekt	-4 895	-6 029
Grunnlag for beregning av utsatt skatt/utsatt skattefordel	-1 053	-5 986
Balanseført utsatt skatt, 22% av grunnlag	-232	-1 317

Spesifikasjon av årets grunnlag betalbar skatt

Hele 1.000 kr	2021
Resultat før skatt	8 828
Permanente forskjeller	-3 373
Endring i midlertidige forskjeller	-4 933
Anvendelse av skattemessig fremførbart underskudd	-
Årets skattepliktige inntekt	522
Betalbar skatt av årets inntekt utgjør 22%	115

Årets skattekostnad fremkommer som følger

Hele 1.000 kr	2021	2020
Årets betalbar skatt	115	1 260
Årets endring i utsatt skatt	1 085	-229
Beregnet formuesskatt	-	-
Sum årets skattekostnad	1 200	1 031

Betalbar skatt i balansen består av

Hele 1.000 kr	2021	2020
Betalbar skatt	115	1 260
Beregnet formuesskatt (samvirkeforetak)	-	-
Sum betalbar skatt i balansen	115	1 260

Lønnskostnader

Hele 1.000 kr	2021	2020
Lønninger	6757	5871
Arbeidsgiveravgift	870	642
Pensjonskostnader	1332	689
Andre ytelser	153	72
Aktivert lønn	-2749	-2369
Sum lønnskostnader	6363	4904

Antall fast ansatte i regnskapsåret har vært 9 personer, dette tilsvarer 8,7 utførte årsverk.



Rollag Elektrisitetsverk AS
Org.nr: 957 896 928

Mer/mindreinntekt

Hele 1.000 kr

Årets inntektsramme fra NVE	15 484
Ordinær Kilekostnad	-1 092
Kompensasjon for langvarige avbrudd	722
Eiendomsskatt	420
Elhub-gebyrer	172
Nettleie overliggende nett	971
Beregnet avvik mellom årets avskrivninger og avkastning ifht. inntektsrammegrunnlaget	<u>-527</u>
Årets lovlige nettinntekt	16 150
Periodisert tariffinntekt	<u>14 915</u>
Årets Mer (-) / Mindreinntekt (+)	<u>1 235</u>

Akkumulert mer /mindreinntekt

Akkumulert merinntekt 1.1. inkl rente	-6 029
Korrigert merinntekt tidligere år iflg rekalkulasjon fra NVE	-
Årets mer (-) / mindreinntekt (+)	1 235
Årets rente på mer (-) / mindreinntekt (+)	<u>-101</u>
Akkumulert merinntekt inkl. renter 31.12.	<u>-4 895</u>

Tallene er i overenstemmelse med verdiene i NVE-rapport.

Kundeporteføljen av kraftkunder per 31.12.2021 ble solgt til Glitre Energi Strøm AS.

Mottatt vederlag for dette er kr 3.885.000.

Beløpet er bokført som annen driftsinntekt.



Rollag Elektrisitetsverk AS
Org.nr: 957 896 928

Nettvirksomhet

Resultatposter (Hele 1.000 kr)	Kraft- omsetning	Nett	Fiber	Øvrig virksomhet	Sum selskap
Energisalg	14 104				14 104
Eliminert fortjeneste leveringsplikt					-56
Nettleie		16 150			16 150
Eliminert korrigert mer/mindreinntekt					
Andre inntekter	3 885		2 555	1 179	7 619
Sum driftsinntekter	17 989	16 150	2 555	1 179	37 817
Energikjøp	13 597				13 597
Overføringskostnad inkludert nettap		3 651			3 651
Varekostnad		3	22	319	344
Lønnskostnader	137	5 549	351	326	6 363
Avskrivninger	4	1 419	629	7	2 059
Andre driftskostnader	907	4 671	470	90	6 138
Sum driftskostnader	14 645	15 294	1 472	742	32 152
Driftsresultat	3 344	856	1 083	437	5 664

Driftsmidler	Nettvirksomheten	
	2021	2020
Hele 1.000 kr		
Fordelingsanlegg el.nett (ekskl. fiber)	34 427	33 668
Bygninger, inventar, utstyr, transportmidler	908	900
Sum	35 335	34 568
Gjennomsnittlig driftsmidler	34 952	33 257
Påslag 1 % for netto arbeidskapital	350	333
Avkastningsgrunnlag	35 302	33 590
Avkastning i % av avkastningsgrunnlaget	2,42 %	4,37 %



ÅRSMELDING OG REGNSKAP 2021

FOR

ROLLAG ELEKTRISITETSVERK AS





Innhold

1. Elverksjef/Daglig leders vurdering.....	3
1.1 Generelt:	3
1.2 Nettvirksomheten:	3
1.3 Kraftomsetning:.....	3
1.4 Fiber:	4
1.5 Fremtidsutsikter:.....	4
2. Organisasjon:.....	5
2.1 Styret:	5
2.2 Organisasjonskart:.....	6
2.3 Tilsatte ved Rollag Elverk 31.12.2021:.....	6
2.4 Arbeidsmiljø:.....	7
3. Eiendommer:	8
4. Nøkkeltall 2017 – 2021:.....	8
4.1 Kraftomsetning/overføring:.....	9
5. Elverkets medlemskap i eksterne faglige fora og medeierskap.	9
6. Miljø:	10
7. Likestilling:	10
8. Nettkunder:.....	10
9. DLE - Det Lokale El tilsyn:	11
10. Nyanlegg / Fremtidsplaner:	12
11. Regnskapsprinsipper:	13
12. Lastfordeling:	14



1. Elverksjef/Daglig leders vurdering.

1.1 Generelt:

2021 har vært preget av to store hendelser. Den ene er pandemien som har gått over hele 2021 og som gjorde at elverket ble stengt for publikum. I tillegg ble de ansatte satt på hjemmekontor og montørene måtte bruke hver sin bil. Den andre begivenheten var stormen som traff 19 november og som sørget for det mest omfattende strøbruddet i RE siden 1976. Stormen skapte store kostnader og først nå 1 mai ser vi slutten på oppryddingsarbeidet.

Rollag Elektrisitetsverk AS (RE) har historisk samarbeidet med andre nettselskap og bransjeorganisasjoner for å hente synergier. Samarbeidet med Flesberg elverk (FE), som har vart siden 2014, opphørte 1/10-21 som et resultat av at FE ønsket å fusjonere/selge elverket til midtkraft. Vaktsamarbeidet som vi har med FE er ennå i drift. Samarbeidet på vakt styrker beredskapen og gjør at kunden opplever god forsyningssikkerhet.

1.2 Nettvirksomheten:

Nettleien som settes er for alle Elverk strengt regulert av NVE/RME. Det betyr at vi gjennom en rekke parametere får tildelt en inntektsramme som vi kan ta inn via nettleien hvert år. Måten vi investerer på i nettet og egne kostnader er blant de forhold som påvirker nettrammen. Offentlige avgifter utgjør ca 50% av nettleien.

RE har et omfattende overføringsnett som jevnlig krever vedlikehold og rehabilitering. Det er få kunder i et stort geografisk område med et utstrakt overføringsnett som har de samme krav som nettselskap med mange kunder i sentrale strøk. Dette må lojalt følges opp av RE.

1.3 Kraftomsetning:

Etter en lengre periode med synkende kundetall valgte styret i RE og selge sin kraftomsetningsvirksomhet. Det ble gjennomført en tilbudsrunde der fem aktører var med. Etter en samlet vurdering falt valget ned på Glitre Strøm som samarbeidspartner. Fra 31.12-21 ble alle strømkunder flyttet over til Glitre Strøm.

**1.4 Fiber:**

2021 var et aktivt år på fiber. RE fattet høsten 2020 et vedtak om å gjøre en omfattende utbygging av fiber på fjellet. Det ble etablert planer og prosjektet ble rullet ut utover i 2021. Det ble gjennomført en tilbudskonkurranse og valgt entreprenør fikk jobben med å etablere nødvendige fiberrør. Da arbeidet ble avsluttet før jul 2021 hadde prosjektet gitt oss ca 360 nye fiberkunder. Dette var i henhold til kalkylen og ble gjort mulig av mange flinke ansatte.

1.5 Fremtidsutsikter:

Regjering og storting endret det opprinnelige kravet om at alle nettselskap under 30000 abonnenter skulle få fritak fra det funksjonelle skille. Den nye ordlyden nå er at det er alle selskaper under 10000 abonnenter som får fritak for det funksjonelle skille. Dette påvirker fortsatt ikke RE. RE fikk utsettelse fra Olje og Energidepartementet, når det gjelder innføring av det selskapsmessig skille, frem til 1/1-23.

Våren 2021 ble det inngått en intensjonsavtale med Uvdal Kraftforsyning SA (UKF) og Glitre Energi (GE) om å se på en mulighet for å samle driften i RE og UKF under en fane og med GE som mindretallseier. Hensikten var å sikre lokalt eierskap samtidig som vi fikk tilgang på kapital og kompetanse. Det har vært jobbet videre med denne løsningen, også ut i 2022, og vi har på administrativt og styrenivå oppnådd enighet om mange viktige prinsipper for veien videre. Det er fortsatt en målsetting å jobbe for å samle så mye av Numedal som mulig i et lokalt energikonsern som bidrar med arbeidsplasser, vekst og utvikling.

Styret og ansatte har lojalt sørget for å oppfylle REs pålagte oppgaver og gi kundene gode tjenester.

Rollag 8. April 2022

Rune Tangen Andersen

Elverksjef/Daglig leder.





2. Organisasjon:

Rollag Elektrisitetsverk AS er et privat distribusjonsselskap som har vært i drift siden 1947. Det er nå et AS med aksjonærer som eiermodell. Elverket eier og drifter alle 22 kV overføringsanlegg i Rollag kommune.

2.1 Styret:

Elverket blir ledet av et styre på seks medlemmer samt et medlem valgt av de ansatte.

Styret f.o.m. Juni 2021 til 31.12.2021

<i>John Melvin Tveiten</i>	<i>Leder</i>
<i>Ann Sofi Bogstrand</i>	<i>Styremedlem</i>
<i>Haldis Prestmoen</i>	<i>Styremedlem</i>
<i>Knut Myran</i>	<i>Styremedlem</i>
<i>Hellik Fossan</i>	<i>Styremedlem</i>
<i>Hellik Lislien</i>	<i>Styremedlem valgt av kommunen</i>
<i>Stein Ivar Strandli</i>	<i>Styremedlem valgt av de ansatte</i>

Varamedlemmer:

- 1. Marie Hov*
- 2. Åsmund Pålerud*
- 3. Rune Frogner*

Det ble avholdt 11 styremøter og behandlet 46 saker.

Valgkomiteen:

Ole Nysæther-Helle (Leder)
Sissel Hansen Bergan
Jan Toverud



Administrasjon:

Elverkets kontor, verksted og lager ligger i Rollag sentrum. Administrasjonen er oppdelt i tre avdelinger som er direkte underlagt elverksjefen.

2.2 Organisasjonskart:

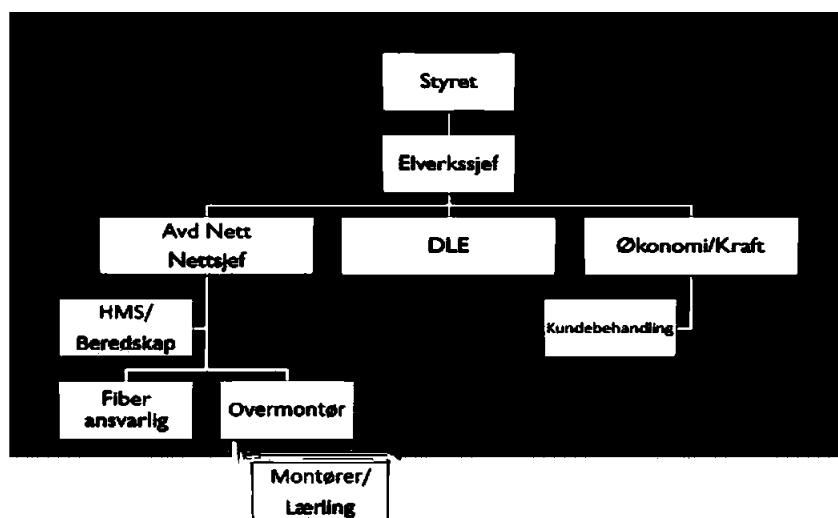

2.3 Tilsatte ved Rollag Elverk 31.12.2021:

<i>Rune Tangen Andersen</i>	<i>Elverksjef</i>
<i>Vegard Bekkeseth</i>	<i>Nettsjef</i>
<i>Torstein Aasberg</i>	<i>HMS/Beredskap</i>
<i>Rune Nygaard</i>	<i>Prosjektleder Fiber</i>
<i>Jonas Hamre Larsen</i>	<i>Overmontør Fiber</i>
<i>Stein Ivar Strandli</i>	<i>Overmontør Nett</i>
<i>Halvor Aasen</i>	<i>Montørformann</i>
<i>Espen R. Jacobsen</i>	<i>Montør</i>
<i>Olav Lid</i>	<i>Montør</i>



Bilde 1: F.v. Stein Ivar Strandli, Halvor Aasen, Olav Lid, Rune Nygård, Jonas Hamre Larsen, Torstein Aasberg, Espen R Jakobsen, Rune Tangen Andersen, Vegard Bekkeseth.

Personale:

Elverket hadde i alt 9 fast ansatte. Vi leier inn tjenester på kundebehandling, økonomi og tilsyn av Flesberg Elektrisitetsverk AS (FE). Avtalen med FE ble ikke fornyet da den gikk ut 1/10-21. FE har som kjent valgt videre samarbeid med Midtkraft

2.4 Arbeidsmiljø:

Styret betegner arbeidsmiljøet ved elverket som godt.

Sykefraværet i 2021 er 8,17 %. Av dette er 6,03 % langtidsfravær og 2,14 % korttidsfravær. Det relativt høye korttidsfraværet i 2021 skyldes Corona pandemien og sikkerhetstiltak som en følge av dette.



3. Eiendommer:

Bedriften har følgende eiendommer, anlegg og driftsmidler pr.
31.12.2021:

Administrasjonsbygg med lager, verksted og garasjer.

Plasthall med grovlager, - alternativer vurderes.

I tillegg leies lagerlokaler av Rollag Kommune i Veggli.

4. Nøkkeltall 2017 – 2021:

	2017	2018	2019	2020	2021
HS-nett (km)	124,36	126,50	129,5	131,96	133,86
HS-linjer (km)	55,53	55,53	54,58	52,18	52,18
HS-kabler (km)	68,83	70,97	74,92	79,78	81,68
LS-nett (km)	243,38	252,23	255,62	255,62	271,11
LS-linjer(km)	108,99	108,99	108,45	103,38	98,75
LS-kabler (km)	134,39	143,24	147,17	157,83	172,36
Nettstasjoner (stk)	154	159	166	171	174
Transformatorer (stk)	157	161	169	174	177
Mastetransformatorer (stk)	36	36	36	36	36
Kiosktransformatorer (stk)	121	123	133	138	141
Samlet ytelse (kVA)	34690	36690	38270	39285	39645
Kraftoverføring (GWh)	45,386	38,169	37,072	38,339	41,664
Nettap (%)	6,6	8,3	9,03	9,53	8,25

Kjøretøyparken består av en lastebil m/kran og mannskapskurv (Volvo "elverksbil" innkjøpt i 2010) og Seks mannskapsvogner med 4-hjulstrekk, hvorav én brukes som utryknings-/servicevogn, samt snøscooter og ATV.



4.1 Kraftomsetning/overføring:

Bedriften hadde i driftsåret 2021 et samlet kraftuttak på 41,664 GWh, herav 24,382 GWh er overført til kunder som kjøper kraft fra andre leverandører.)

Salg og overføring: (tall i GWh).

		2020	2021
Eget kraftsalg	Salg	13,459	13,818
Levert av andre kraftleverandører	Overføring	21,227	24,382
Tap i nettet	Internt salg	3,652	3,433
Sum salg / overføring		38,339	41,664

Tap i nettet utgjør 8,25 % av overført energi.

Avlesningstidspunkter, kraftoverføring til/fra naboelverk og eget forbruk i Glitre sine stasjoner kan lage forskyvninger på tapet i nettet.

Kraftkjøpet blir dekket ved kjøp av spotkraft til markedspris.

5. Elverkets medlemskap i eksterne faglige fora og medeierskap.

- Kommunenes Sentralforbund (KS).
- Distriktenes Energiforening (Defo).
- Numedal Fiber AS
- Avonono (tidl. Hjelp 24; Bedriftshelsetjeneste)

I BHT har de ansatte helseundersøkelse hvert annet år. Videre avholdes førstehjelpskurs, og de bistår administrasjonen med å følge opp arbeidsmiljøet.



6. Miljø:

Bedriftens virksomhet medfører ikke forurensing av det ytre miljøet. Det blir lagt vekt på at det i driften blir brukt miljøvennlige stoffer og at håndteringen av spesialavfall foregår korrekt slik at forurensing ikke forekommer.

7. Likestilling:

Det er ingen fast ansatte kvinner i bedriften. I personale som er innleid er det kvinner som håndterer økonomi og kundebehandling.

De sanitære forhold er lagt til rette for kvinner i bedriften.

I styret er det to kvinner som gir en andel på 28,5 %. Sentrale myndigheters mål er på 40 % kvinneandel er styrende. Lav kvinneandel i styret kan til dels forklares med få kvinnelige eiere.

8. Nettkunder:

Tabellen under viser nettkunder basert på tariffgrupper hos Rollag Elverk.

Ved rapportering til NVE brukes næringskoder. Det kan derfor forekomme avvik.

Kundegruppe	Antall pr. 31.12.2016	Antall pr. 31.12.2017	Antall pr. 31.12.2018	Antall pr. 31.12.2019	Antall pr. 31.12.2020	Antall pr. 31.12.2021
Husholdning	690	718	722	740	740	741
Hytter/fritidshus	1209	1298	1399	1476	1566	1660
Næringskunder	169	182	184	186	192	207
Byggestrøm	45	41	33	31	28	35
Sum	2113	2239	2338	2433	2526	2643



9. DLE - Det Lokale El tilsyn:

Tilsyn med elektriske anlegg blir utført etter lov og forskrift gitt av Direktoratet for Brann- og Elsikkerhet (DBE) i årlige instruks. Instruksen beskriver prioriterte områder og angir volum for anleggskontroll og tilsyn med internkontroll i virksomheter.

Årets tilsyn har foregått på fortrinnsvis hytter og eneboliger. Det er stor aktivitet med hytte bygging i Rollag kommune.

I Rollag kommune så er nesten alle hytter som er tilknyttet strøm satt opp etter 2000. Det er bygd 230 hytter med strøm før år 2000, resten er bygd ut i perioden etter dette.

I enkelte tilfeller kan vi oppleve utfordringer med å få folk til å møte opp på tilsyn, de synes det er langt å kjøre osv. Dette gjelder hyttene. I de tilfeller der dette skjer blir det nå skrevet vedtak om ikke tilgang og saken blir da liggende som en heftelse på anlegget.

Rollag Elverk vil også i 2022 fortsette sitt elsikkerhetsarbeid med en målsetting om null branner og personskaide som en følge av elektrisitet.



10. Nyanlegg / Fremtidsplaner:

Arbeidet med modernisering og utbygging av nettet holder frem. Utskifting av betongmaster er et prioritert mål, men blir allikevel ikke utført i den takt man kunne ønske.

Det er lagt utbyggingsplaner for en femårsperiode disse blir fulgt opp med unntak for områder som tilføyes i etterkant og derved gir en rokering av langtidsplanen. Kostnads- og miljømessig er det gunstig å bygge om deler av nettet til kabel.

I langtidsplanene ligger utskifting av linjer oppført på betongmaster som etter hvert erstattes med kabel eller nye linjestrekninger. Nye strekninger med HS nett legges nå i all hovedsak i kabel

Det er også utført noen arbeider på lavspenningsnettet for å forbedre i de mest utsatte områdene.

Det har i 2021 vært relativt stabil forsyning med få omfattende driftsavbrudd med unntak av stormen 19 november. Stormen medførte mange linjer som ble revet ned. Disse ble forsøkt erstattet med isolert linje så langt det var mulig.



11. Regnskapsprinsipper:

Regnskapet er satt opp og presentert under forutsetning av fortsatt drift.

Rollag 23.05.22

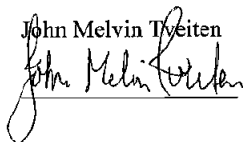
John Melvin Tveiten

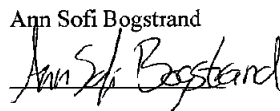
Ann Sofi Bogstrand

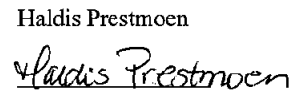
Haldis Prestmoen

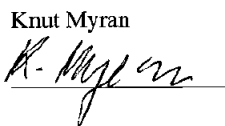
Knut Myran

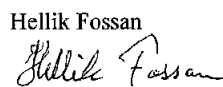
Hellik Fossan

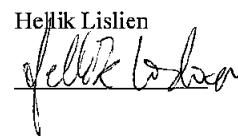
Hellik Lislien

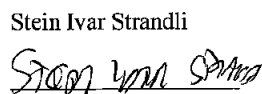
Stein Ivar Strandli

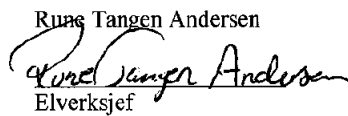
Rune Tangen Andersen

Elverksjef

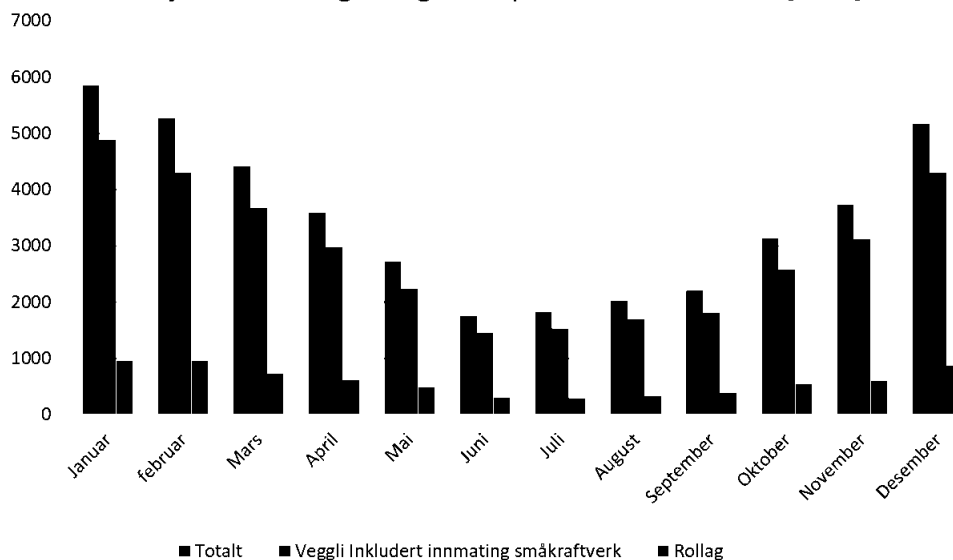

12. Lastfordeling:

Gjennomsnittlig energiuttak per time i RE sitt nett [kWh]



Maksuttak per time
Område: Veggli: Rollag:
Dato/tid: 08.01.2021 19:00:00 02.02.2021 12:00:00
Energiuttak/time: 8967 kWh 2074 kWh

Døgnoversikt Veggli 08.01.2021

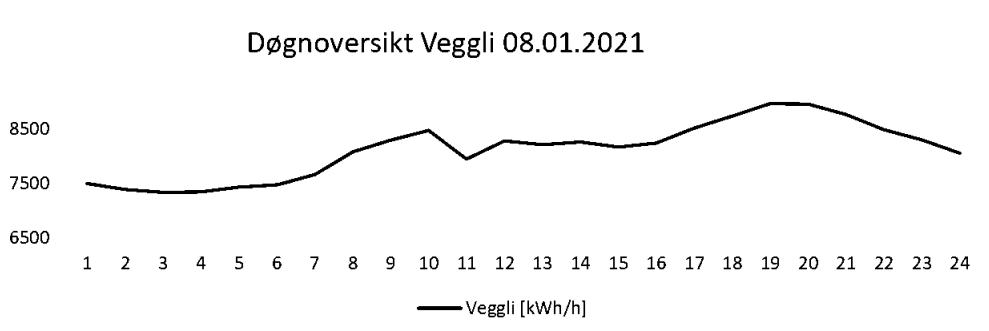

Døgnoversikt Rollag 02.02.2021

