



ÅRSREGNSKAPET FOR REGNSKAPSÅRET 2022 - GENERELL INFORMASJON

Enheten

Organisasjonsnummer:	971 029 390
Organisasjonsform:	Samvirkeforetak
Foretaksnavn:	ALTA KRAFTLAG SA
Forretningsadresse:	Markveien 46 9510 ALTA

Regnskapsår

Årsregnskapets periode:	01.01.2022 - 31.12.2022
-------------------------	-------------------------

Konsern

Mørselskap i konsern:	Ja
Konsernregnskap lagt ved:	Ja

Regnskapsregler

Regler for små foretak benyttet:	Ja
Benyttet ved utarbeidelsen av årsregnskapet til selskapet:	Regnskapslovens alminnelige regler
Benyttet ved utarbeidelsen av årsregnskapet til konsernet:	Regnskapslovens alminnelige regler

Årsregnskapet fastsatt av kompetent organ

Bekreftet av representant for selskapet:	Odd Levy Harjo
Dato for fastsettelse av årsregnskapet:	09.06.2023

Grunnlag for avgivelse

År 2022: Årsregnskapet er elektronisk innlevert
År 2021: Tall er hentet fra elektronisk innlevert årsregnskap fra 2022

Det er ikke krav til at årsregnskapet m.v. som sendes til Regnskapsregisteret er undertegnet. Kontrollen på at dette er utført ligger hos revisor/enhetens øverste organ. Sikkerheten ivaretas ved at innsender har rolle/rettighet for innsending av årsregnskapet via Altinn, og ved at det bekreftes at årsregnskapet er fastsatt av kompetent organ.

Brønnøysundregistrene, 16.08.2024



Resultatregnskap

Beløp i: NOK	Note	2022	2021
RESULTATREGNSKAP			
Inntekter			
Annen driftsinntekt	2	6 424 000	10 207 000
Sum inntekter		6 424 000	10 207 000
Kostnader			
Lønnskostnad	2,4,5	7 898 000	8 392 000
Avskrivning på varige driftsmidler og immaterielle eiendeler	2,6	3 890 000	3 587 000
Nedskrivning av varige driftsmidler og immaterielle eiendeler	2,6	-20 023 000	
Annen driftskostnad	2,4	5 333 000	8 278 000
Sum kostnader		-2 902 000	20 257 000
Driftsresultat		9 326 000	-10 050 000
Finansinntekter og finanskostnader			
Inntekt på investering i datterselskap og tilknyttet selskap		21 396 000	28 283 000
Annen renteinntekt		3 360 000	130 000
Annen finansinntekt		145 528 000	24 000
Sum finansinntekter		170 284 000	28 437 000
Annen rentekostnad		4 000 000	2 723 000
Annen finanskostnad		12 000	85 000
Sum finanskostnader		4 012 000	2 808 000
Netto finans		166 272 000	25 629 000
Ordinært resultat før skattekostnad		175 598 000	15 579 000
Skattekostnad på ordinært resultat	8	5 968 000	1 672 000
Ordinært resultat etter skattekostnad		169 630 000	13 907 000
Årsresultat		169 630 000	13 907 000
Overføringer og disponeringer			
Overføringer til/fra annen egenkapital		169 631 000	13 906 000
Sum overføringer og disponeringer		169 631 000	13 906 000



Balanse

Beløp i: NOK	Note	2022	2021
BALANSE - EIENDELER			
Anleggsmidler			
Immaterielle eiendeler			
Konsesjoner, patenter, lisenser, varemerker og lignende rettigheter		163 000	163 000
Utsatt skattefordel	8	0	4 308 000
Sum immaterielle eiendeler		163 000	4 471 000
Varige driftsmidler			
Kraftstasjoner og reguleringsanlegg	6	84 543 000	67 308 000
Fordelingsanlegg			
Fiberoptisk anlegg			
Bygninger og tomter	6	42 646 000	37 675 000
Driftsløsøre, inventar, verktøy, kontormaskiner og lignende		421 000	525 000
Anlegg under utførelse	6	1 312 000	6 061 000
Sum varige driftsmidler		128 922 000	111 569 000
Finansielle anleggsmidler			
Investering i datterselskap	7	456 146 000	456 146 000
Investeringer i tilknyttet selskap	7	94 928 000	98 039 000
Investeringer i aksjer og andeler	9	51 894 000	51 714 000
Langsiktige fordringer konsernselskap	10	29 685 000	103 312 000
Andre fordringer	5,11	8 182 000	8 040 000
Sum finansielle anleggsmidler		640 835 000	717 251 000
Sum anleggsmidler		769 920 000	833 291 000
Omløpsmidler			
Varer			
Fordringer			
Kundefordringer		1 188 000	3 977 000
Andre kortsiktige fordringer		889 000	3 034 000
Konsernfordringer	10	95 018 000	16 340 000
Sum fordringer		97 095 000	23 351 000



Balanse

Beløp i: NOK	Note	2022	2021
Bankinnskudd, kontanter og lignende			
Bankinnskudd, kontanter og lignende		148 624 000	7 140 000
Sum bankinnskudd, kontanter og lignende		148 624 000	7 140 000
Sum omløpsmidler		245 719 000	30 491 000
SUM EIENDELER		1 015 639 000	863 782 000
 BALANSE - EGENKAPITAL OG GJELD			
Egenkapital			
Innskutt egenkapital			
Opptjent egenkapital			
Annen egenkapital		808 721 000	639 089 000
Sum opptjent egenkapital		808 721 000	639 089 000
Sum egenkapital		808 721 000	639 089 000
Gjeld			
Langsiktig gjeld			
Pensjonsforpliktelser	5		2 691 000
Utsatt skatt	8	611 000	
Sum avsetninger for forpliktelser		611 000	2 691 000
Annen langsiktig gjeld			
Gjeld til kredittinstitusjoner	11	126 250 000	142 000 000
Sum annen langsiktig gjeld		126 250 000	142 000 000
Sum langsiktig gjeld		126 861 000	144 691 000
Kortsiktig gjeld			
Leverandørgjeld	10	752 000	1 282 000
Betalbar skatt	8	1 047 000	930 000
Skyldige offentlige avgifter		418 000	455 000
Kortsiktig konserngjeld		76 133 000	75 067 000
Annen kortsiktig gjeld		1 707 000	2 267 000
Sum kortsiktig gjeld		80 057 000	80 001 000



Balanse

Beløp i: NOK	Note	2022	2021
Sum gjeld		206 918 000	224 692 000
SUM EGENKAPITAL OG GJELD		1 015 639 000	863 781 000



Konsernets resultatregnskap

Beløp i: NOK	Note	2022	2021
RESULTATREGNSKAP			
Inntekter			
Salg kraft og kraftproduksjon	2	16 408 000	21 994 000
Nettleie	2,3	106 440 000	108 800 000
Inntekt fiber	2	45 132 000	40 704 000
Annen driftsinntekt		127 151 000	125 588 000
Sum inntekter		295 131 000	297 086 000
Kostnader			
Overliggende nett, nettap, kjøp av kraft	2	17 597 000	30 962 000
Kjøp fibertjenester	2	7 119 000	5 085 000
Varekostnad	2	63 357 000	60 401 000
Lønnskostnad	2,4,5	83 968 000	75 665 000
Avskrivning på varige driftsmidler og immaterielle eiendeler	2,6	35 304 000	32 762 000
Nedskrivning av varige driftsmidler og immaterielle eiendeler	2,6	-20 023 000	
Annen driftskostnad	2,4	49 728 000	53 129 000
Sum kostnader		237 050 000	258 004 000
Driftsresultat		58 081 000	39 082 000
Finansinntekter og finanskostnader			
Inntekt på investering i datterselskap og tilknyttet selskap		707 000	5 107 000
Annen renteinntekt		4 972 000	456 000
Annen finansinntekt		145 540 000	239 000
Resultatandel tilknyttet selskap	7	1 762 000	1 725 000
Sum finansinntekter		152 981 000	7 527 000
Annen rentekostnad		5 145 000	2 930 000
Annen finanskostnad		833 000	267 000
Sum finanskostnader		5 978 000	3 197 000
Netto finans		147 003 000	4 330 000
Ordinært resultat før skattekostnad		205 084 000	43 412 000
Skattekostnad på ordinært resultat	8	13 861 000	8 699 000
Ordinært resultat etter skattekostnad		191 223 000	34 713 000



Konsernets resultatregnskap

Beløp i: NOK	Note	2022	2021
Årsresultat		191 223 000	34 713 000
Minoritetsinteresser		-178 000	1 265 000
Årsresultat etter minoritetsinteresser		191 401 000	33 448 000
Overføringer og disponeringer			
Overføringer til/fra annen egenkapital		191 402 000	33 446 000
Sum overføringer og disponeringer		191 402 000	33 446 000



Konsernets balanse

Beløp i: NOK	Note	2022	2021
BALANSE - EIENDELER			
Anleggsmidler			
Immaterielle eiendeler			
Konsesjoner, patenter, lisenser, varemerker og lignende rettigheter		20 000	32 000
Leierett		163 000	163 000
Utsatt skattefordel	8	798 000	10 642 000
Sum immaterielle eiendeler		981 000	10 837 000
Varige driftsmidler			
Kraftstasjoner og reguleringsanlegg	6	84 543 000	67 308 000
Fordelingsanlegg	6	362 360 000	357 339 000
Fiberoptiske anlegg	6	79 632 000	86 161 000
Bygninger og tomter	6	51 544 000	46 597 000
Transportmidler, inventar og utstyr	6	15 664 000	12 728 000
Anlegg under utførelse	6	22 468 000	25 924 000
Maskiner og anlegg		2 000	
Sum varige driftsmidler		616 213 000	596 057 000
Finansielle anleggsmidler			
Investeringer i tilknyttet selskap	7	90 742 000	92 843 000
Investeringer i aksjer og andeler	9	52 899 000	52 719 000
Andre fordringer	5,11	11 521 000	12 035 000
Sum finansielle anleggsmidler		155 162 000	157 597 000
Sum anleggsmidler		772 356 000	764 491 000
Omløpsmidler			
Varer			
Varer	12	15 602 000	15 589 000
Sum varer		15 602 000	15 589 000
Fordringer			
Kundefordringer		26 634 000	45 399 000
Andre fordringer		15 299 000	8 947 000
Sum fordringer		41 933 000	54 346 000



Konsernets balanse

Beløp i: NOK	Note	2022	2021
Investeringer			
Andre markedsbaserte finansielle instrumenter		2 576 000	3 221 000
Sum investeringer		2 576 000	3 221 000
Bankinnskudd, kontanter og lignende			
Bankinnskudd, kontanter og lignende		224 947 000	71 927 000
Sum bankinnskudd, kontanter og lignende		224 947 000	71 927 000
Sum omløpsmidler		285 058 000	145 083 000
SUM EIENDELER		1 057 414 000	909 574 000
BALANSE - EGENKAPITAL OG GJELD			
Egenkapital			
Innskutt egenkapital			
Annen innskutt egenkapital		858 642 000	664 054 000
Sum innskutt egenkapital		858 642 000	664 054 000
Opptjent egenkapital			
Minoritetsinteresser		4 698 000	4 899 000
Sum opptjent egenkapital		4 698 000	4 899 000
Sum egenkapital		863 340 000	668 953 000
Gjeld			
Langsiktig gjeld			
Pensjonsforpliktelser	5	6 379 000	8 298 000
Sum avsetninger for forpliktelser		6 379 000	8 298 000
Annen langsiktig gjeld			
Gjeld til kredittinstitusjoner	11	127 479 000	143 370 000
Øvrig langsiktig gjeld		41 000	772 000
Sum annen langsiktig gjeld		127 520 000	144 142 000
Sum langsiktig gjeld		133 899 000	152 440 000



Konsernets balanse

Beløp i: NOK	Note	2022	2021
Kortsiktig gjeld			
Leverandørgjeld		21 340 000	21 919 000
Betalbar skatt		4 015 000	13 869 000
Skyldige offentlige avgifter		8 051 000	7 406 000
Utbytte			1 021 000
Annen kortsiktig gjeld		26 769 000	43 967 000
Sum kortsiktig gjeld		60 175 000	88 182 000
Sum gjeld		194 074 000	240 622 000
SUM EGENKAPITAL OG GJELD		1 057 414 000	909 575 000



Brønnøysundregistrene

ÅRSREGNSKAP FOR REGNSKAPSÅRET 2022 - GENERELL INFORMASJON

Journalnummer: 2023 573589

Enheten

Organisasjonsnummer: 971 029 390
Organisasjonsform: Samvirkeforetak
Foretaksnavn: ALTA KRAFTLAG SA
Forretningsadresse: Markveien 46
9510 ALTA

Regnskapsår

Årsregnskapets periode: 01.01.2022 - 31.12.2022

Konsern

Morselskap i konsern: Ja
Konsernregnskap lagt ved: Ja

Regnskapsregler

Regler for små foretak benyttet: Ja
Benyttet ved utarbeidelsen av
årsregnskapet til selskapet: Regnskapslovens alminnelige regler
Benyttet ved utarbeidelsen av
årsregnskapet til konsernet: Regnskapslovens alminnelige regler

Årsregnskapet fastsatt av kompetent organ

Bekreftet av representant for selskapet: Odd Levy Harjo
Dato for fastsettelse av årsregnskapet: 09.06.2023

Grunnlag for avgivelse

År 2022: Årsregnskap er elektronisk innlevert.
År 2021: Tall er hentet fra elektronisk innlevert årsregnskap fra 2022.

Det er ikke krav til at årsregnskapet m.v. som sendes til Regnskapsregisteret er undertegnet. Kontrollen på at dette er utført ligger hos revisor/enhetens øverste organ. Sikkerheten ivaretas ved at innsender har rolle/rettighet for innsending av årsregnskapet via Altinn, og ved at det bekreftes at årsregnskapet er fastsatt av kompetent organ.

Brønnøysundregistrene, 12.07.2023



Organisasjonsnr: 971 029 390
ALTA KRAFTLAG SA

RESULTATREGNSKAP

Beløp i: NOK	Note	2022	2021
RESULTATREGNSKAP			
Inntekter			
Annen driftsinntekt	2	6 424 000	10 207 000
Sum inntekter		6 424 000	10 207 000
Kostnader			
Lønnskostnad	2,4,5	7 898 000	8 392 000
Avskrivning på varige driftsmidler og immaterielle eiendeler	2,6	3 890 000	3 587 000
Nedskrivning av varige driftsmidler og immaterielle eiendeler	2,6	-20 023 000	
Annen driftskostnad	2,4	5 333 000	8 278 000
Sum kostnader		-2 902 000	20 257 000
Driftsresultat		9 326 000	-10 050 000
Finansinntekter og finanskostnader			
Inntekt på investering i datterselskap og tilknyttet selskap		21 396 000	28 283 000
Annen renteinntekt		3 360 000	130 000
Annen finansinntekt		145 528 000	24 000
Sum finansinntekter		170 284 000	28 437 000
Annen rentekostnad		4 000 000	2 723 000
Annen finanskostnad		12 000	85 000
Sum finanskostnader		4 012 000	2 808 000
Netto finans		166 272 000	25 629 000
Ordinært resultat før skattekostnad			
Skattekostnad på ordinært resultat	8	5 968 000	1 672 000
Ordinært resultat etter skattekostnad		169 630 000	13 907 000
Årsresultat		169 630 000	13 907 000
Overføringer og disponeringer			
Overføringer til/fra annen egenkapital		169 631 000	13 906 000
Sum overføringer og disponeringer		169 631 000	13 906 000



Organisasjonsnr: 971 029 390
ALTA KRAFTLAG SA

BALANSE

Beløp i: NOK **Note** **2022** **2021**

BALANSE - EIENDELER

Anleggsmidler

Immaterielle eiendeler

Konsesjoner, patenter, lisenser, varemerker og lignende rettigheter		163 000	163 000
Utsatt skattefordel	8	0	4 308 000
Sum immaterielle eiendeler		163 000	4 471 000

Varige driftsmidler

Kraftstasjoner og reguleringsanlegg	6	84 543 000	67 308 000
Fordelingsanlegg			
Fiberoptisk anlegg			
Bygninger og tomter	6	42 646 000	37 675 000
Driftsløsøre, inventar, verktøy, kontormaskiner og lignende		421 000	525 000
Anlegg under utførelse	6	1 312 000	6 061 000
Sum varige driftsmidler		128 922 000	111 569 000

Finansielle anleggsmidler

Investering i datterselskap	7	456 146 000	456 146 000
Investeringer i tilknyttet selskap	7	94 928 000	98 039 000
Investeringer i aksjer og andeler	9	51 894 000	51 714 000
Langsiktige fordringer konsernselskap	10	29 685 000	103 312 000
Andre fordringer	5,11	8 182 000	8 040 000
Sum finansielle anleggsmidler		640 835 000	717 251 000

Sum anleggsmidler

769 920 000 **833 291 000**

Omløpsmidler

Varer

Fordringer

Kundefordringer		1 188 000	3 977 000
Andre kortsiktige fordringer		889 000	3 034 000
Konsernfordringer	10	95 018 000	16 340 000
Sum fordringer		97 095 000	23 351 000

Bankinnskudd, kontanter og lignende

Bankinnskudd, kontanter og lignende		148 624 000	7 140 000
--	--	-------------	-----------



Sum bankinnskudd, kontanter og lignende		148 624 000	7 140 000
Sum omløpsmidler		245 719 000	30 491 000
SUM EIENDELER		1 015 639 000	863 782 000
BALANSE - EGENKAPITAL OG GJELD			
Egenkapital			
Innskutt egenkapital			
Opptjent egenkapital			
Annen egenkapital		808 721 000	639 089 000
Sum opptjent egenkapital		808 721 000	639 089 000
Sum egenkapital		808 721 000	639 089 000
Gjeld			
Langsiktig gjeld			
Pensjonsforpliktelser	5		2 691 000
Utsatt skatt	8	611 000	
Sum avsetninger for forpliktelser		611 000	2 691 000
Annen langsiktig gjeld			
Gjeld til			
kredittinstitusjoner	11	126 250 000	142 000 000
Sum annen langsiktig gjeld		126 250 000	142 000 000
Sum langsiktig gjeld		126 861 000	144 691 000
Kortsiktig gjeld			
Leverandørgjeld	10	752 000	1 282 000
Betalbar skatt	8	1 047 000	930 000
Skyldige offentlige avgifter		418 000	455 000
Kortsiktig konserngjeld		76 133 000	75 067 000
Annen kortsiktig gjeld		1 707 000	2 267 000
Sum kortsiktig gjeld		80 057 000	80 001 000
Sum gjeld		206 918 000	224 692 000
SUM EGENKAPITAL OG GJELD		1 015 639 000	863 781 000



Organisasjonsnr: 971 029 390
ALTA KRAFTLAG SA

KONSERNRESULTATREGNSKAP

Beløp i: NOK	Note	2022	2021
RESULTATREGNSKAP			
Inntekter			
Salg kraft og kraftproduksjon	2	16 408 000	21 994 000
Nettleie	2,3	106 440 000	108 800 000
Inntekt fiber	2	45 132 000	40 704 000
Annen driftsinntekt		127 151 000	125 588 000
Sum inntekter		295 131 000	297 086 000
Kostnader			
Overliggende nett, nettap, kjøp av kraft	2	17 597 000	30 962 000
Kjøp fibertjenester	2	7 119 000	5 085 000
Varekostnad	2	63 357 000	60 401 000
Lønnskostnad	2,4,5	83 968 000	75 665 000
Avskrivning på varige driftsmidler og immaterielle eiendeler	2,6	35 304 000	32 762 000
Nedskrivning av varige driftsmidler og immaterielle eiendeler	2,6	-20 023 000	
Annen driftskostnad	2,4	49 728 000	53 129 000
Sum kostnader		237 050 000	258 004 000
Driftsresultat		58 081 000	39 082 000
Finansinntekter og finanskostnader			
Inntekt på investering i datterselskap og tilknyttet selskap		707 000	5 107 000
Annen renteinntekt		4 972 000	456 000
Annen finansinntekt		145 540 000	239 000
Resultatandel tilknyttet selskap	7	1 762 000	1 725 000
Sum finansinntekter		152 981 000	7 527 000
Annen rentekostnad		5 145 000	2 930 000
Annen finanskostnad		833 000	267 000
Sum finanskostnader		5 978 000	3 197 000
Netto finans		147 003 000	4 330 000
Ordinært resultat før skattekostnad			
Skattekostnad på ordinært resultat	8	13 861 000	8 699 000
Ordinært resultat etter skattekostnad		191 223 000	34 713 000



Årsresultat	191 223 000	34 713 000
Minoritetsinteresser	-178 000	1 265 000
Årsresultat etter minoritetsinteresser	191 401 000	33 448 000
Overføringer og disponeringer		
Overføringer til/fra annen egenkapital	191 402 000	33 446 000
Sum overføringer og disponeringer	191 402 000	33 446 000



Organisasjonsnr: 971 029 390
ALTA KRAFTLAG SA

KONSERNBALANSE

Beløp i: NOK	Note	2022	2021
BALANSE - EIENDELER			
Anleggsmidler			
Immaterielle eiendeler			
Konsesjoner, patenter, lisenser, varemerker og lignende rettigheter		20 000	32 000
Leierett		163 000	163 000
Utsatt skattefordel	8	798 000	10 642 000
Sum immaterielle eiendeler		981 000	10 837 000
Varige driftsmidler			
Kraftstasjoner og reguleringsanlegg	6	84 543 000	67 308 000
Fordelingsanlegg	6	362 360 000	357 339 000
Fiberoptiske anlegg	6	79 632 000	86 161 000
Bygninger og tomter	6	51 544 000	46 597 000
Transportmidler, inventar og utstyr	6	15 664 000	12 728 000
Anlegg under utførelse	6	22 468 000	25 924 000
Maskiner og anlegg		2 000	
Sum varige driftsmidler		616 213 000	596 057 000
Finansielle anleggsmidler			
Investeringer i tilknyttet selskap	7	90 742 000	92 843 000
Investeringer i aksjer og andeler	9	52 899 000	52 719 000
Andre fordringer	5, 11	11 521 000	12 035 000
Sum finansielle anleggsmidler		155 162 000	157 597 000
Sum anleggsmidler		772 356 000	764 491 000
Omløpsmidler			
Varer			
Varer	12	15 602 000	15 589 000
Sum varer		15 602 000	15 589 000
Fordringer			
Kundefordringer		26 634 000	45 399 000
Andre fordringer		15 299 000	8 947 000
Sum fordringer		41 933 000	54 346 000
Investeringer			
Andre markedsbaserte finansielle instrumenter		2 576 000	3 221 000
Sum investeringer		2 576 000	3 221 000
Bankinnskudd, kontanter og lignende			



Bankinnskudd, kontanter og lignende		224 947 000	71 927 000
Sum bankinnskudd, kontanter og lignende		224 947 000	71 927 000
Sum omløpsmidler		285 058 000	145 083 000
SUM EIENDELER		1 057 414 000	909 574 000
 BALANSE - EGENKAPITAL OG GJELD			
Egenkapital			
Innskutt egenkapital			
Annen innskutt egenkapital		858 642 000	664 054 000
Sum innskutt egenkapital		858 642 000	664 054 000
Opptjent egenkapital			
Minoritetsinteresser		4 698 000	4 899 000
Sum opptjent egenkapital		4 698 000	4 899 000
Sum egenkapital		863 340 000	668 953 000
Gjeld			
Langsiktig gjeld			
Pensjonsforpliktelser	5	6 379 000	8 298 000
Sum avsetninger for forpliktelser		6 379 000	8 298 000
Annen langsiktig gjeld			
Gjeld til kredittinstitusjoner	11	127 479 000	143 370 000
Øvrig langsiktig gjeld		41 000	772 000
Sum annen langsiktig gjeld		127 520 000	144 142 000
Sum langsiktig gjeld		133 899 000	152 440 000
Kortsiktig gjeld			
Leverandørgjeld		21 340 000	21 919 000
Betalbar skatt		4 015 000	13 869 000
Skyldige offentlige avgifter		8 051 000	7 406 000
Utbytte			1 021 000
Annen kortsiktig gjeld		26 769 000	43 967 000
Sum kortsiktig gjeld		60 175 000	88 182 000
Sum gjeld		194 074 000	240 622 000
SUM EGENKAPITAL OG GJELD		1 057 414 000	909 575 000



Organisasjonsnr: 971 029 390
ALTA KRAFTLAG SA

NOTEOPPLYSNINGER - SELSKAP - alle poster oppgitt i hele tall

Note
4

Antall årsverk i regnskapsåret
8.00

Note
4

Spesifisering av resultatregnskapet

Lønnskostnader

<u>Lønn</u>	<u>Årets</u>	<u>Fjorårets</u>
	6285000.00	5851000.00
<u>Pensjonskostnader</u>	<u>Årets</u>	<u>Fjorårets</u>
	-120000.00	463000.00
<u>Andre ytelser</u>	<u>Årets</u>	<u>Fjorårets</u>
	1733000.00	2077000.00

Note

Ekstraordinære inntekter og kostnader

Sum Beløp

Note
6

Varige driftsmidler og immaterielle eiendeler

<u>Anskaffelseskost 01.01.</u>	<u>Varige driftsmidler</u>	<u>Immaterielle eiend.</u>
	172368000.00	
<u>Tilgang i året</u>	<u>Varige driftsmidler</u>	<u>Immaterielle eiend.</u>
	5969000.00	
<u>Anskaffelseskost 31.12.</u>	<u>Varige driftsmidler</u>	<u>Immaterielle eiend.</u>
	178337000.00	
<u>Samlede av-/nedskrivn.</u>	<u>Varige driftsmidler</u>	<u>Immaterielle eiend.</u>



50729000.00

Balanseført verdi 31.12. Varige driftsmidler Immaterielle eiend.

Anskaffelseskost - balanseførte lånekostnader, egentilvirkede anleggsmidler

Goodwill spesifisert for hvert enkelt virksomhetskjøp

Avskrivningsplan for goodwill som er lenger enn fem år - begrunnelse

Mer om varige driftsmidler/immaterielle eiendeler

Konsernregnskap

Morselskapet sitt navn

Forretningskontor for morselskapet

Begrunnelse for at datterselskap er utelatt fra konsolideringen

Samlet beløp - tilknyttet selskap Årets Fjorårets

Samlet beløp - foretak i samme konsern Årets Fjorårets

Samlet beløp - foretak i samme konsern Årets Fjorårets

Samlet beløp - felles kontrollert virksomhet Årets Fjorårets

Pantstillelse Beløp

Beholdning av egne aksjer Antall Pålydende Andel av aksjek.



Organisasjonsnr: 971 029 390
ALTA KRAFTLAG SA

NOTEOPPLYSNINGER - KONSERN

- alle poster oppgitt i hele tall



BDO AS
Storåkeren 11
9411 Harstad

Uavhengig revisors beretning

Til generalforsamlingen i Alta Kraftlag SA

Konklusjon

Vi har revidert årsregnskapet for Alta Kraftlag SA.

Årsregnskapet består av:

- Selskapsregnskapet, som består av balanse per 31. desember 2022, resultatregnskap og kontantstrømoppstilling for regnskapsåret avsluttet per denne datoen og noter, herunder et sammendrag av viktige regnskapsprinsipper, og
- Konsernregnskapet, som består av balanse per 31. desember 2022, resultatregnskap og kontantstrømoppstilling for regnskapsåret avsluttet per denne datoen og noter, herunder et sammendrag av viktige regnskapsprinsipper.

Etter vår mening:

- Oppfyller årsregnskapet gjeldende lovkrav
- Gir selskapsregnskapet et rettviseende bilde av selskapets finansielle stilling per 31. desember 2022 og av dets resultater og kontantstrømmer for regnskapsåret som ble avsluttet per denne datoen i samsvar med regnskapslovens regler og god regnskapsskikk i Norge, og
- Gir konsernregnskapet et rettviseende bilde av konsernets finansielle stilling per 31. desember 2022 og av dets resultater og kontantstrømmer for regnskapsåret som ble avsluttet per denne datoen i samsvar med regnskapslovens regler og god regnskapsskikk i Norge.

Grunnlag for konklusjonen

Vi har gjennomført revisjonen i samsvar med International Standards on Auditing (ISA-ene). Våre oppgaver og plikter i henhold til disse standardene er beskrevet nedenfor under Revisors oppgaver og plikter ved revisjonen av årsregnskapet. Vi er uavhengige av selskapet og konsernet i samsvar med kravene i relevante lover og forskrifter i Norge og International Code of Ethics for Professional Accountants (inkludert internasjonale uavhengighetsstandarder) utstedt av International Ethics Standards Board for Accountants (IESBA-reglene), og vi har overholdt våre øvrige etiske forpliktelser i samsvar med disse kravene. Innhentet revisjonsbevis er etter vår vurdering tilstrekkelig og hensiktsmessig som grunnlag for vår konklusjon.

Annen informasjon

Styret og daglig leder (ledelsen) er ansvarlig for annen informasjon. Annen informasjon består av årsberetningen. Vår konklusjon om årsregnskapet ovenfor dekker ikke annen informasjon.

I forbindelse med revisjonen av årsregnskapet er det vår oppgave å lese annen informasjon. Formålet er å vurdere hvorvidt det foreligger vesentlig inkonsistens mellom annen informasjon og årsregnskapet og den kunnskap vi har opparbeidet oss under revisjonen av årsregnskapet, eller hvorvidt informasjon i annen informasjon ellers fremstår som vesentlig feil. Vi har plikt til å rapportere dersom annen informasjon fremstår som vesentlig feil. Vi har ingenting å rapportere i så henseende.



Konklusjon om årsberetningen

Basert på kunnskapen vi har opparbeidet oss i revisjonen, mener vi at årsberetningen

- er konsistent med årsregnskapet og
- inneholder de opplysninger som skal gis i henhold til gjeldende lovkrav.

Styret og daglig leders ansvar for årsregnskapet

Styret og daglig leder (ledelsen) er ansvarlig for å utarbeide årsregnskapet og for at det gir et rettviseende bilde i samsvar med regnskapslovens regler og god regnskapsskikk i Norge. Ledelsen er også ansvarlig for slik intern kontroll som den finner nødvendig for å kunne utarbeide et årsregnskap som ikke inneholder vesentlig feilinformasjon, verken som følge av misligheter eller utilsiktede feil.

Ved utarbeidelsen av årsregnskapet må ledelsen ta standpunkt til selskapets og konsernets evne til fortsatt drift og opplyse om forhold av betydning for fortsatt drift. Forutsetningen om fortsatt drift skal legges til grunn for årsregnskapet så lenge det ikke er sannsynlig at virksomheten vil bli avviklet.

Revisors oppgaver og plikter ved revisjonen av årsregnskapet

Vårt mål er å oppnå betryggende sikkerhet for at årsregnskapet som helhet ikke inneholder vesentlig feilinformasjon, verken som følge av misligheter eller utilsiktede feil, og å avgi en revisjonsberetning som inneholder vår konklusjon. Betryggende sikkerhet er en høy grad av sikkerhet, men ingen garanti for at en revisjon utført i samsvar med ISA-ene, alltid vil avdekke vesentlig feilinformasjon. Feilinformasjon kan oppstå som følge av misligheter eller utilsiktede feil. Feilinformasjon er å anse som vesentlig dersom den enkeltvis eller samlet med rimelighet kan forventes å påvirke de økonomiske beslutningene som brukerne foretar på grunnlag av årsregnskapet.

For videre beskrivelse av revisors oppgaver og plikter vises det til:
<https://revisorforeningen.no/revisjonsberetninger>

BDO AS

Knut Haugen
statsautorisert revisor
(elektronisk signert)

Penneo Dokumentnøkkel: VNBM-M7FCT-P06EI-IP60Q-7S1GF-TX5PP



PENNEO

Signaturene i dette dokumentet er juridisk bindende. Dokument signert med "Penneo"™ - sikker digital signatur.
De signerende parter sin identitet er registrert, og er listet nedenfor.

"Med min signatur bekrefter jeg alle datoer og innholdet i dette dokument."

Knut Aksel Haugen

Statsautorisert revisor

Serienummer: 9578-5998-4-1983293

IP: 213.167.xxx.xxx

2023-05-19 12:43:17 UTC



Penneo Dokumentnøkkel: VVNBM-M7FCT-PQ6EI-JP6OQ-75JGF-TX5PP

Dokumentet er signert digitalt, med **Penneo.com**. Alle digitale signatur-data i dokumentet er sikret og validert av den datamaskin-utregnede hash-verdien av det opprinnelige dokument. Dokumentet er låst og tids-stemplet med et sertifikat fra en betrodd tredjepart. All kryptografisk bevis er integrert i denne PDF, for fremtidig validering (hvis nødvendig).

Hvordan bekrefter at dette dokumentet er originalen?

Dokumentet er beskyttet av ett Adobe CDS sertifikat. Når du åpner dokumentet i

Adobe Reader, skal du kunne se at dokumentet er sertifisert av **Penneo e-signature service <penneo@penneo.com>**. Dette garanterer at innholdet i dokumentet ikke har blitt endret.

Det er lett å kontrollere de kryptografiske beviser som er lokalisert inne i dokumentet, med Penneo validator - <https://penneo.com/validator>



ÅRSOPPGJØR OG ÅRSBERETNING

2022

Alta Kraftlag SA med konsern





STYRETS BERETNING

Alta Kraftlag ble stiftet i 1948 som et andelslag og har konsesjon for å drive strømforsyning i hele Alta kommune samt deler av Loppa- og Kvænanen kommune. Hovedvirksomheter innenfor Alta Kraftlag er distribusjon og produksjon av elektrisk kraft, samt utbygging og drift av et omfattende fibernett i de tre forsyningskommunene. I februar 2011 ble laget registrert som samvirkeforetak, med vedtekter i henhold til samvirkeoven.

Elektrisk kraft og elektronisk kommunikasjon er blant de viktigste infrastrukturene i et samfunn. Sammen med vann og avløp, transport, olje og gass og satellittbaserte infrastrukturer, tilhører disse virksomhetene gruppen som kalles "kritiske infrastrukturer". Alta Kraftlag er ansvarlig for driften av to kritiske infrastrukturer.

Som følge av lov- og forskriftsmessige krav til selskapsmessige skiller fra 01.01.2021 ble den operative driften i Alta Kraftlag SA overført til heleidee datterselskaper. I 2022 skiftet datterselskapene (utenom Alut selskapsnavn);

- Alut AS – overtok alle konsesjoner og eierskap for strømforsyningsanlegg, og ansvaret for forsyning av elektrisk kraft i konsesjonsområdet.
- AKSA Hjem AS (tidligere Alta Kraftlag Fiber AS) – overtok eierskap og drift av fibervirksomheten.
- AKSA EI (tidligere Alta Kraftlag Drift AS) – driver entreprenørvirksomhet innen elektroområdet, med nybygging og vedlikehold av kraftforsyningsanlegg, produksjonsanlegg, bredbåndsnett og tilsvarende.
- AKSA Vann AS (tidligere Alta Kraftlag Produksjon AS) – har ansvar for operativ drift av konsernets kraftproduksjonsanlegg.

Eiendeler i forsyningsanlegg og fibernett er overført til de enkelte datterselskaper, konsesjoner for kraftproduksjon ligger fremdeles i Alta Kraftlag SA.

Hovedkontoret i konsernet er i Alta. AKSA EI AS har montørstasjoner i Øksfjord og Burfjord. Alta Kraftlag SA eier fire mindre kraftverk; Kåven-, Mathisfoss-, Hakkstaben- og Mølleelva Kraftverk.

Bedriften er engasjert i lokalt og regionalt næringsliv med en målsetning om å bidra til økt næringsutvikling. Engasjementer gjøres direkte, og har tidligere vært gjort via Origo Kapital. Origo Kapital har investert all tilgjengelig kapital.

Den foreløpig siste delen av vårt arbeide med selskapsmessige- og funksjonelle skiller er også gjennomført i 2022 ved at vi har skiftet navn på datterselskaper, fått utarbeidet ny profil for alle selskaper, nye hjemmesider for alle datterselskaper (utenom Alut AS) og morselskapet. Morselskapets profil er også vesentlig frisket opp.

Fra datterselskapene

Alut AS

Aktiviteten har vært stor når det gjelder nyanlegg for strømmnett. Vi har i 2022 bygget nye strømforsyningsanlegg i Alta Sentrum, til industriområde, til hyttefelt og nye boliger. Alut har også startet nødvendige arbeider for å sikre linjer som etter vårflommen 2022 sto i fare for å bli tatt ved neste større flom – dette er aktivitet som blir avsluttet i 2023. Byggeaktiviteten i Alta krever store og kontinuerlige nyinvesteringer og oppgraderinger av nettanleggene. De samlede investeringene i nettanlegg i 2022 var på 18,089 MNOK som er en økning i forhold til i 2021, da investeringene i nettanlegg var 14,654 MNOK.





Ny daglig leder for selskapet var på plass fra 01.10.2022. fram til da fungerte styreleder i selskapet som daglig leder.

Noen nøkkeltall for nettdriften

- Totalt er det investert 18,089 MNOK i nettanlegg i 2022.
- Vi har tilknyttet 181 nye nettkunder/målepunkter gjennom året, tilsvarende tall for 2021 var 163.
- Energileveranse til sluttbrukere i nettet var på 452 GWh, dette er en reduksjon på 12 GWh målt mot 2021.
- Leveringssikkerheten i 2022 ble på 99,98 %.

Leveringssikkerhet og kvalitet

I 2022 nådde vi ikke vår målsetting om 99,99% leveringssikkerhet. Alut er innforstått med hvor viktig strømforsyningen er i dagens samfunn, og at avhengigheten av sikker strømforsyning stadig øker. Vår høye målsetting er selvpålagt, og den er satt fordi dette er de viktigste tjenestene vi yter våre medlemmer. Konsekvensene av strømrubd er særlig dramatiske i sentrale strøk, der det meste vil «stoppe opp» i løpet av kort tid uten strømforsyning. Også de andre områdene vi forsyner blir stadig mer avhengig av en sikker strømforsyning. Hovedfokus i 2022 har vært å videreføre arbeidet med å sikre en trygg og god strømforsyning i hele konsesjonsområdet. Det legges stor vekt på å beholde den gode leveringskvaliteten, samtidig med at flere tiltak vil settes i verk i 2023, for å bedre den ytterligere. Et av fokuspunktene i vår planlegging av arbeid i nettet, er å legge til rette for alternativ forsyning når vi må koble kunder fra normal forsyning. Det betyr at vi f.eks. drifter og forsyner kunder via aggregat eller omkjøringskabler, der vi har mulighet til dette.

Alut har også inngått kontrakt om leveranse av transformator til Skoddevarre stasjon for å bedre sikkerhet og ta høyde for framtidig vekst i forsyningsområdet.

KILE – Kvalitetsjusterte inntektsrammer for ikke-levert energi, er en del av NVEs reguleringsystem og skal sikre at e-verkene holder en høy leveringssikkerhet. Ved bortfall av energileveransen til nettkunder får vi som nettleverandør redusert våre tillatte inntekter. KILE-kostnadene våre for 2022 er på 3,065 MNOK, mot 2,922 MNOK i 2021.

Det Lokale Etilsyn (DLE)

DLE er en tilsynsmyndighet som reguleres av Direktoratet for samfunnssikkerhet og beredskap (DSB). I 2022 gjennomførte vi totalt 121 tilsynsbesøk. Vi har en godkjent brannetterforsker som etterforsker alle branner i vårt område i samarbeid med Politiet, samt at vi bistår på andre områder ved behov. Totalt etterforsket vi 13 branner i 2022, 8 av disse var i eget forsyningsområde, mens de resterende var i andre konsesjonsområder i Finnmark.

Vi driver også utstrakt informasjonsarbeid, og særlig oppdatering og kursing av fagfolk i bransjen er et prioritert område.

AKSA Vann AS

Bedriften har ansvaret for drift av konsernets fire kraftverk, og produksjonen håndteres i markedet av Ishavskraft etter avtale. Den totale kraftproduksjon i 2022 var på 42,690 GWh på de med 4 kraftverkene. Dette er en økning i forhold til 2021 da vi produserte 39,049 GWh. Vårt største kraftverk, Kåven, produserte 19,943 GWh i 2022. Dette er en økning i kvantum i forhold til 2021 da samme verk produserte 18,69 GWh. På vårt minste kraftverk, Hakkstabben, har vi produsert 2,05 GWh. Dette er høyere enn i 2021 da produksjonen på det samme kraftverket var 1,69 GWh. Det jobbes også med planer for rehabilitering av damanlegg på Hakkstabben, Mathisfoss, Stuevann og Kåven.





AKSA Hjem AS

AKSA Hjem AS er konsernets bredbåndsselskap og eier, drifter og utvikler fibernett i Alta, Kvænanen og Loppa Kommune. Selskapet leverer internett- og TV-tjenester til privatkunder i sitt utbyggingsområde, og hadde ved utgangen av året 6893 kunder tilknyttet fibernett i privatsegmentet. Vi leverer også linjekapasitet til næringskunder gjennom konsernets datterselskap Serit Eltele, samt utleie av fiberinfrastruktur til enkelte større kunder i offentlig sektor. Daglig leder i selskapet sluttet på høsten 2022, ny daglig leder er på plass fra 01.03.2023.

På produksiden fortsetter tidligere års tendenser med at kundene stadig velger høyere internetthastighet, mens andelen kunder som kjøper TV-tjenester er sakte synkende. Lokal tilstedeværelse og tilgjengelighet er selskapets ytterste konkurransefortrinn, vi har allerede styrket tilgjengelighet og support med innføring av en kundevaktordning som håndterer alle kundebehov i alle konsernets kanaler på hverdager kl. 15.30-21.00 og helg/helligdager kl. 11.00-20.00.

Selskapet håndterer også kundeservice, avregning og fakturering, kunde- og samfunnskommunikasjon, profilering og markedsføring for øvrige konsernselskaper.

Fiberutbygging

I 2022 har vi ferdigstillet utbygging av fibernett i Nuvsvåg, Loppa kommune. Vi har også startet, og nesten ferdigstillet fiberutbygging i Korsfjord, Alta kommune.

Kundetilfredshet

Kantar TNS har siden 2010 målt vår kundetilfredshet årlig, i 2022 ble denne målt samlet for alle konsernselskaper. Kundetilfredshetsindeksen (KTI) viser kunders generelle tilfredshet med oss, på en skala fra 0 til 100. Gjennomsnitt i kraftbransjen er på 53. Alta Kraftlag har over tid hatt en jevnt stigende KTI, og ligger i 2022 på 80, som er 27 poeng over bransjesnittet. Denne scoren har bare vært registrert en håndfull ganger på landsbasis, sist hos Alta Kraftlag i 2017. Årets KTI er tangering av tilbakegang fra rekordåret 2020.

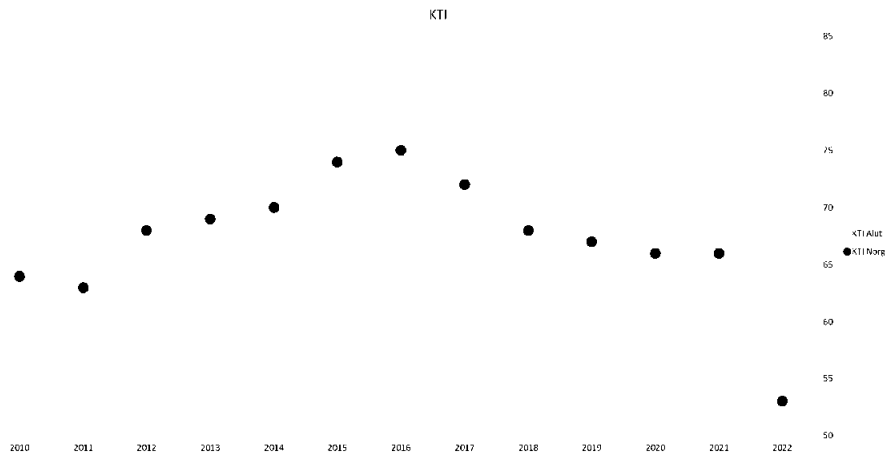

Våre kunder er mer fornøyd enn gjennomsnittskundene hos bransjen, på alle områder utenom selskapets nettsider. De områdene vi skiller oss mest fra bransjesnittet er på nettleie, totalpris, ventetid, serviceinnstilling, kundeforståelse og varsling.





Synlighet og profilering

Vi har i 2022 opprettholdt våre sponsor- og samarbeidsavtaler med lokale lag og foreninger innen idrett og kultur. Vi har fokus på å støtte breddeaktivitet, der våre sponsormidler treffer flest mulig og med relativt lav terskel for deltakelse. Hovedfokus er fortsatt aktiviteter som favner barn og unge, eller har allmenntilgitt formål. Det er viktig for oss å profilere vår støtte til lokal aktivitet og arrangementer, og vi er aktive med å vise frem våre samarbeidspartnere og -prosjekter i egne kanaler.

Vi har hatt høy aktivitet på sosiale medier gjennom året, herunder Facebook og Instagram. Vi har lav terskel for å dele drifts- og feilmeldinger, og vi opplever at dette i stor grad reduserer innkomne henvendelser når feil oppstår. I samarbeid med Frikant Mediedesign produserer og deler vi jevnlig innhold fra Kraftlagshverdagen, med spesielt fokus på våre ansatte, våre kunder og lokalområdet.

Som følge av navnebytter på datterselskapene, har vi opprettet egne Facebook-sider for AKSA Hjem og vi jobber med å få opp følger-antallet på disse sidene.

Vi jobber kontinuerlig med å bygge opp merkenavnet Alut gjennom å produsere og dele innhold fra nettselskapet som er relevant for våre kunder.

AKSA EI AS

Selskapet driver med alle typer elektro- og fiberrelaterte tjenester innenfor- og utenfor konsernet. Vi har en drifts- og vedlikeholdsavtale med Sibelco Nordic på Stjernøya på deres høyspenningslinjer til Stjernøya og høyspenningsanlegg på øya. Vi er ansvarlig for drift av strømforsyningsanlegg ved Hamnefjell Vindpark AS og vi har drifts- og vedlikeholdsansvaret for Småkraft AS sitt kraftverk i Langdalselva på Alteidet.

I 2022 har selskapet inngått avtale med Alta kommune på drift og vedlikehold av veilys. AKSA EI har også gjennomført oppdrag for Avinor. Selskapet håndterer også all montasje av elbilladere til eneboliger og borettslag og har også utført vedlikehold og feilsøk på Ishavsveien som har hurtigladestasjoner i Troms og Finnmark.

Eierskap i andre selskaper

Alta Kraftlag har en rekke eierposter i andre selskaper. For alle gjelder krav til verdiskaping, og vårt mål er å være en tydelig, forutsigbar og god eier der vi er involvert.

På overordnet nivå innen elektronisk kommunikasjon er vi engasjert i selskapet Ishavslin AS, som har som oppgave å bygge fibernet og annen kommunikasjon i Finnmark. Ishavslin AS har siden 2008 bygget et transportnett for fiber som dekker store deler av Finnmark. Dette nettet ble satt i drift i 2009 og er i årene etter bygget ut videre, bl.a. fra Karasjok til Lakselv og fra Skaidi til Olderfjord. I 2021 har selskapet bygget fiber mellom Børselv og Laksefjord.

Finnmark Kraft, som vi stiftet i 2009 sammen med 7 andre eiere, ble vindkraftprodusent i 2011 gjennom oppkjøp av Arctic Wind på Havøygavlen. Finnmark Kraft AS er hovedaksjonær i vindkraftparken Hamnefjell ved Båtsfjord. Hamnefjell vindpark produserte energi for første gang i 2017. Ved årsskiftet er vår investering i Finnmark Kraft AS på 96,250 MNOK, som gir en eierandel på 42,65%.

Arctic Wind AS har reinvestert i vindparken i Havøysund, eldre vindmøller er tatt ned og erstattet med færre vindmøller med større kapasitet pr. vindmølle. Vår eierandel i Arctic Wind AS er 18,94%.





I bygget Kunnskapsparken Alta AS eier vi 33,33% av aksjene. I bygget finner vi flere selskaper hvor Alta Kraftlag er aksjonær. Disse selskapene er Finnmark Kraft AS, Serit Eltele AS og Orinor AS.

Kunnskapsparken Origo AS fusjonerte i 2020 med Kirkenes Næringshage AS og har skiftet navn til Orinor AS. Orinor har videre gjennomført emisjon i 2022 for å utvide aksjonærkretsen, år eierandel er dermed redusert fra 25,54% AS til 17,65 %.

I 2022 har vi realisert aksjepost i Kvænangen Kraftverk AS med vesentlig resultatmessig effekt.

Konsernforhold

Konsernet Alta Kraftlag består av morselskapet og datterselskapene Alut AS, AKSA Vann AS, AKSA Hjem AS, AKSA EI AS, Eltele AS, Origo Kapital AS og Nordavind AS.

Datterselskapene Alut AS, AKSA EI AS, AKSA Hjem AS og AKSA Vann AS er 100% eid av Alta Kraftlag SA.

Eierskapet per 31.12.2022

<i>Selskap:</i>	<i>Eid av:</i>	<i>Eierandel:</i>
Alut AS	Alta Kraftlag SA	100%
AKSA Vann AS	Alta Kraftlag SA	100%
AKSA EI AS	Alta Kraftlag SA	100%
AKSA Hjem AS	Alta Kraftlag SA	100%
Serit Eltele AS:	Alta Kraftlag	76,0 %
	Repvåg Kraftlag	7,9 %
	Luostejok Kraftlag	6,7 %
	Øvrige	9,4 %
Origo Kapital AS:	Alta Kraftlag	68,7 %
	Repvåg Kraftlag	31,3 %
Nordavind AS	Alta Kraftlag	100%

Eltele AS er til stede på de fleste større steder i Finnmark. Selskapet har hovedkontor i Alta. Selskapets virksomhet er innenfor IKT-bransjen med fokus på programvareutvikling, ASP-, drifts- og bredbåndstjenester for kunder i hele landet.

Origo Kapital AS er et investeringsselskap uten ansatte. Selskapet har investert i næringsvirksomhet, hovedsakelig i konsesjonsområdene til Alta Kraftlag og Repvåg Kraftlag. Origo Kapital AS er ved årsskiftet fullinvestert og det jobbes kun med realisering av aksjeposter i selskapet.

Konsernets årsresultat (før minoritetsinteresser) ble et overskudd på 191,224 MNOK. Ved årets slutt var det 96 personer ansatt i konsernet. Av disse er 34 ansatte i Eltele AS og 62 i Alta Kraftlag SA.



Organisasjon og arbeidsmiljø

Alta Kraftlag SA med datterselskaper er pr. 31.12.2022 organisert som vist nedenfor.

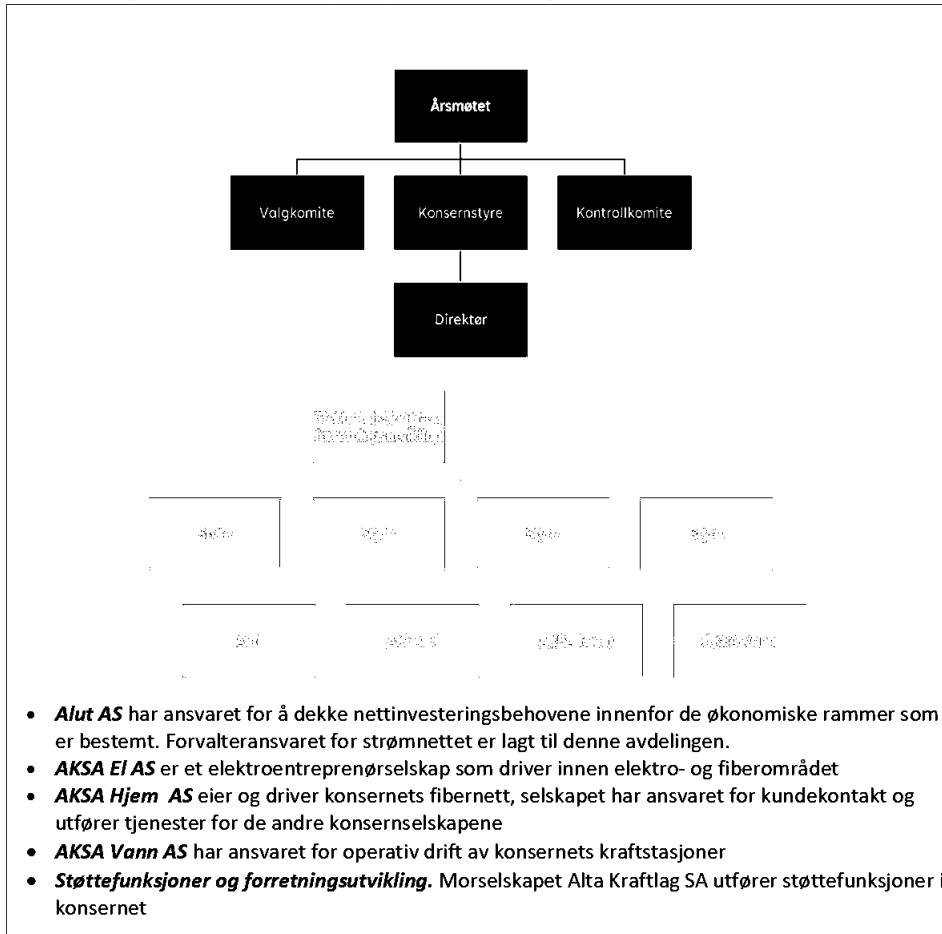

Sykefraværet i 2022 var på 6,39 %, mot et fravær på 6,03% i 2021. Hverken i 2022 eller 2021 har vi hatt rapporterte arbeidsulykker som medførte fravær

Bedriften har et Arbeidsmiljøutvalg som setter ned en gruppe som lager opplæringsplan for året som kommer. I tillegg lages planer for internt tilsyn, her sjekkes det at vi arbeider etter instruks. HMS er første sak på alle ledermøter og styremøter i laget.

Styret kjenner ikke til at bedriften forurensar det ytre miljø utover det som er normalt innen bransjen.

Likestilling

Morselskapet og heleide datterselskaper har pr utgangen av året 62 ansatte, av disse er 18 kvinner (29%). Kvinneandelen i administrative stillinger utgjør 22 %, mens andelen av kvinner i lederstillinger utgjør 6%.



Gjennomsnittslønn pr. år for kvinner og menn i heltidsstillinger i morselskap og heleide datterselskap utgjorde henholdsvis kr 635 723,- og kr 546 984,-. Selskapet har 1 kvinnelig ansatt i deltidsstilling. Selskapet har som regel at likt arbeid skal gi lik lønn.

Selskapet arbeider aktivt for likestilling innenfor virksomheten. Ved rekruttering, både internt og eksternt prioriteres personlige kvalifikasjoner fremfor kjønn. Det underrepresenterte kjønn vil i større grad bli oppfordret til å søke. På denne måten vil laget forsøke å øke kvinneandelen i de stillingskategorier hvor denne er særskilt lav.

Tiltak for å hindre diskriminering mv.

Bedriften arbeider for å fremme likestilling, sikre like muligheter og rettigheter og hindre diskriminering. Ved rekruttering skal det tas hensyn til nødvendig kompetanse for stillingene.

Styreansvar

Det er tegnet styreansvarsforsikring i konsernet. Alle styremedlemmer, daglige ledere, medlem i ledelsen, medlem i bedriftsforsamling eller tilsvarende i morselskap og heleide datterselskap er omfattet av forsikringen. Forsikringen er begrenset oppad til 20 MNOK og dekket det personlig rettslige erstatningsansvaret som et medlem kan bli ilag.

Årets resultater, utvikling i resultat og stilling (morselskapet)

	2022	2021	2020
Driftsinntekter	6 424 216	10 207 080	177 308 481
Driftsresultat	9 326 563	-10 050 121	17 546 280
Årsresultat	169 631 345	13 906 806	20 294 335

	2022	2021	2020
Balansesum	1 022 838 408	863 782 240	813 817 465
Egenkapital	815 920 628	639 089 282	624 758 920
Egenkapitalprosent	79,77%	73,98%	76,76%

Driftsinntektene i Alta Kraftlag SA var i 2022 på 6,424 MNOK i 2021 var inntektene på 10,207 MNOK. Reduksjonen skyldes at vi i 2021 hadde en del ekstraordinære inntekter.

Årsresultatet er et overskudd på kr 169 631 345,- for Alta Kraftlag SA og et overskudd på kr 191 223 976,- for konsernet, begge tall etter skatt (for konsernet er overskuddet før minoritetsinteresser).

Disponering av årets resultat:

- Overføres til annen egenkapital kr 169 631 345

Årsregnskapet gir en rettsvisende oversikt over utviklingen i foretaket, for resultatet i regnskapsåret og stillingen ved regnskapsårets slutt.

Konsernet har på balansedagen ubenyttet kredittamme for å ta høyde for at innbetalinger fra kunder og utbetalinger til leverandører ikke nødvendigvis skjer til samme tid. Risiko for tap på kundefordringer er forholdsvis lav, ved at det er inngått gjennomfaktureringsavtale for nettleie som er sikret med bankgaranti.





Forsknings- og utviklingsaktiviteter

Alta Kraftlag deltar i FoU-prosjektet EGG som er godkjent av NVE. Prosjektet har som mål å utvikle ny teknologi og sensorer for å hindre avbrudd som følge av snø- og islaster, samt ta i bruk sensorer for å overvåke tilstand og status i strømnnett. Kostnadene til dette prosjektet i 2022 er på kr. 500 000,- og er dekket innen rammene som NVE har godkjent.

Finansiell risiko

Konsernet Alta Kraftlag er utsatt for finansiell risiko på en del områder. Alta Kraftlag har som målsetting å ha god kontroll med risikoene som driften og finansiering av denne medfører. Det er to hovedutfordringer knyttet til driften:

1. Kreditt- og likviditetsrisiko

Kredittrisiko er risiko for finansielle tap dersom en kunde ikke klarer å oppfylle forpliktelser. Konsernets kredittrisiko knytter seg i det vesentlige til oppgjør for fordringer, herunder ligger den største risikoen i konsernets kundefordringer. Kredittrisikoen på kundefordringene knytter seg til kundens betalingssevne. Likviditetsoppfølging har vært og er en prioritert oppgave. Styring, måling og kontroll av likviditet gjøres på alle nivåer i laget.

2. Valutarisiko

All handel med kraft (nettap og produksjon) skjer på etablert markedsplass der det handles i Euro. Alta Kraftlag handler ikke direkte på kraftbørsen, men bruker annet selskap som motpart for handler, derigjennom sikres priser i norsk valuta. Styret i Alta Kraftlag har behandlet risiko knyttet til evt. lån i utenlandsk valuta, her har styret vedtatt at eventuelle lån skal gjøres i norske kroner.

Redegjørelse for aktsomhetsvurderinger etter åpenhetsloven

Redegjørelse for aktsomhetsvurderingen henvises det til våre nettsider der vurdering blir publisert 30.06.2023.

Fortsatt drift/framtidsutsikter/hendelser etter balansedagen

Årsoppgjøret er avlagt under forutsetning om fortsatt drift. Til grunn for vurderingen ligger en vurdering av lagets finansielle stilling i forhold til potensielle forpliktelser.

Alta Kraftlag SA har eierskap i vindkraftverk lokalisert i Båtsfjord og Måsøy kommuner i Troms og Finnmark. Det er foreslått innført grunnrentebeskatning på landbasert vindkraft. Regjeringens høringsnotat i saken har Alta Kraftlag SA brukt en god del tid på å imøtegå for å vise at vindkraftnæringen ikke har noen superavkastning som skyldes utnyttelse av spesielle naturressurser. Det er ved avleggelse av regnskapet ikke kommet tilbakemelding fra Regjeringen på høringsinnspill som er sendt inn. Det er ikke foretatt nedskrivningsvurderinger i forhold at en ekstra skatt vil kunne redusere verdier i vindkraftselskapene og dermed balanseverdier i Alta Kraftlag SA.





Det har ellers ikke inntruffet andre forhold etter regnskapsårets slutt som har betydning for regnskapet. Årsregnskapet gir en rettvise oversikt over utviklingen i foretaket, for resultatet i regnskapsåret og stillingen ved regnskapsårets slutt.

Alta, 12.05.2023

Odd Arne Rasmussen
Styreleder

Monika Olsen
Nestleder

Marianne Nielsen Gschib
Styremedlem

Tor Erland Nilsen
Styremedlem

Jan-Arne Jakobsen
Styremedlem

Wenke Bellika Nikolaisen
Styremedlem

Kåre Finjord
Styremedlem

Per-Erik Ramstad
Adm. Direktør





Resultatregnskap 2022

Beløp i 1000 kroner

Konsern		Resultatregnskap 2022		Alta Kraftlag SA	
2021	2022	Beløp i 1000 kroner		2022	2021
DRIFTSINNTEKTER OG -KOSTNADER					
					Noter
21 994	16 408	Salg kraft og kraftproduksjon			2
108 800	106 440	Nettleie			2,3
40 704	45 132	Inntekt fiber			2
125 588	127 151	Annen driftsinntekt		6 424	10 207
297 085	295 131	Sum driftsinntekter		6 424	10 207
30 962	17 597	Overliggende nett, nettap og kjøp av kraft			2
5 085	7 119	Kjøp av fibertjenester			2
60 401	63 357	Varekostnad			2
75 665	83 968	Lønnskostnad		7 898	8 392
32 762	35 304	Avskrivning på varige driftsmidler		3 890	3 587
	-20 023	Nedskrivning av varige driftsmidler		-20 023	
53 129	49 728	Andre driftskostnader		5 333	8 278
258 005	237 049	Sum driftskostnader		-2 902	20 257
39 081	58 082	Driftsresultat		9 327	-10 050
FINANSINNTEKTER OG -KOSTNADER					
5 107	707	Utbytte		21 396	28 283
456	4 972	Renteinntekter		3 360	130
1 725	1 762	Resultatandel fra tilknyttede selskaper			7
239	145 540	Andre finansinntekter		145 528	24
		Nedskrivning av varige driftsmidler			
2 930	5 145	Rentekostnader		4 000	2 723
267	833	Andre finanskostnader		12	85
4 330	147 003	Netto finansposter		166 272	25 628
43 411	205 085	Ordinært resultat før skattekostnad		175 599	15 578
8 699	13 861	Skattekostnad på ordinært resultat		5 968	1 672
34 711	191 224	ÅRETS RESULTAT		169 631	13 906
1 265	-178	Minoritetens andel av årets resultat			
33 446	191 402	Majoritetens andel av årets resultat			
OVERFØRINGER OG DISPONERINGER					
		Overført til annen egenkapital		169 631	13 906
		Sum overføringer og disponeringer		169 631	13 906





Balanse pr 31.12.2022

Beløp i 1000 kroner

Konsem	Balanse pr 31.12.2022			Alta Kraftlag SA	
2021	2022	Beløp i 1000 kroner	Noter	2022	2021
		EIENDELER			
		ANLEGGSMIDLER			
		Immaterielle eiendeler			
10 642	798	Utsatt skattefordel	8		4 308
32	20	Konsesjon, patent, lisens	6		
163	163	Leierrett traforom		163	163
		Varige driftsmidler			
67 308	84 543	Kraftstasjoner og reguleringsanlegg	6	84 543	67 308
357 339	362 360	Fordelingsanlegg	6		
86 161	79 632	Fiberoptisk anlegg	6		
46 597	51 544	Bygninger og tomter	6	42 646	37 675
12 728	15 664	Transportmidler, inventar og utstyr	6	421	525
25 924	22 468	Anlegg under utførelse	6	1 312	6 061
		Finansielle anleggsmidler			
		Investeringer i datterselskap	7	456 146	456 146
92 843	90 742	Investeringer i tilknyttede selskaper	7	94 928	98 039
52 719	52 899	Investeringer i andre selskap	9	51 894	51 714
		Langsiktige fordringer på konsernselskap	10	29 685	103 312
12 035	11 521	Andre langsiktige fordringer	5,11	8 182	8 040
764 492	772 357	Sum anleggsmidler		769 920	833 291
		OMLØPSMIDLER			
15 589	15 602	Varelager	12		
45 399	26 634	Kundefordringer		1 188	3 977
		Kortsiktige fordringer på konsernselskap	10	95 018	16 340
8 947	15 299	Andre kortsiktige fordringer		889	3 034
3 221	2 576	Aksjer og obligasjoner			
71 927	224 947	Likvide midler	13	148 624	7 140
145 083	285 057	Sum omløpsmidler		245 719	30 491
909 575	1 057 414	SUM EIENDELER		1 015 638	863 782





Balanse pr 31.12.2022

Beløp i 1000 kroner

Konsern		Balanse pr 31.12.2022		Noter	Alta Kraftlag SA	
2021	2022	Beløp i 1000 kroner			2022	2021
EGENKAPITAL OG GJELD						
Opptjent egenkapital						
664 054	858 642	Annen egenkapital		14	808 721	639 089
664 054	858 642	Sum egenkapital før minoritetsinteresser			808 721	639 089
4 899	4 698	Minoritetsinteresser		7,14		
668 953	863 340	Sum egenkapital			808 721	639 089
GJELD						
Avsetning for forpliktelser						
8 298	6 379	Pensjonsforpliktelser		5		2 692
		Utsatt skatt		8	611	
8 298	6 379	Sum avsetning for forpliktelser			611	2 692
Langsiktig gjeld						
143 370	127 479	Gjeld til kredittinstitusjoner		11	126 250	142 000
772	41	Annen langsiktig gjeld				
144 142	127 520	Sum annen langsiktig gjeld			126 250	142 000
Kortsiktig gjeld						
21 919	21 340	Leverandørgjeld		10	752	1 282
13 869	4 015	Betalt skatt		8	1 047	930
7 406	8 051	Skyldig offentlige avgifter			418	455
1 021		Avsatt utbytte				
		Gjeld til konsernselskap			76 133	75 067
43 967	26 769	Annen kortsiktig gjeld			1 707	2 267
88 182	60 175	Sum kortsiktig gjeld			80 056	80 001
909 575	1 057 414	SUM EGENKAPITAL OG GJELD			1 015 638	863 782

Alta, 12.05.2023

Odd Arne Rasmussen
Styreleder

Monika Olsen
Nestleder

Marianne Nielsen Gschib
Styremedlem

Tor Erland Nilsen
Styremedlem

Jan-Arne Jakobsen
Styremedlem

Wenke Bellika Nikolaisen
Styremedlem

Kåre Finjord
Styremedlem

Per Erik Ramstad
Adm.dirktør





Regnskapsprinsipper

Årsregnskapet er satt opp i samsvar med regnskapslov og god regnskapsskikk.

Utarbeidelse av regnskaper i samsvar med regnskapsloven krever bruk av estimater. Videre krever anvendelse av selskapets regnskapsprinsipper at ledelsen må utøve skjønn. Områder som i stor grad inneholder slike skjønsmessige vurderinger, høy grad av kompleksitet, eller områder hvor forutsetninger og estimater er vesentlige for årsregnskapet, er beskrevet i notene.

Aksjer i datterselskaper og tilknyttet selskap

Datterselskaper er selskaper der morselskapet har kontroll, og dermed bestemmende innflytelse på enhetens finansielle og operasjonelle strategi, normalt ved å eie mer enn halvparten av den stemmeberettigede kapitalen. Investeringer med 20-50 % eie av stemmeberettiget kapital og betydelig innflytelse, defineres som tilknyttede selskaper.

Følgende selskaper inngår i konsernet 31.12.:

Mor- og datterselskaper	Eierandel
Alta Kraftlag SA	
Nordavind AS	100 %
AKSA EI AS	100 %
AKSA Hjem AS	100 %
Alut AS	100 %
AKSA Vann AS	100 %
Elite AS	76 %
Origo Kapital AS	69 %
Tilknyttede selskaper	
Finnmark Kraft AS	43 %
Kunnskapsparken AS	33 %
Finnmarkskonferansen AS	24 %
Porsa Kraftlag AS	20 %

Regnskapsprinsipper for aksjer i datterselskaper og tilknyttede selskaper

Kostmetoden brukes som prinsipp for investeringer i datterselskaper og tilknyttede selskaper i selskapsregnskapet. Kostprisen økes når midler tilføres ved kapitalutvidelse, eller når det gis konsernbidrag til datterselskap. Mottatte utdelinger resultatføres i utgangspunktet som inntekt. Utdelinger som overstiger andel av opptjent egenkapital etter kjøpet føres som reduksjon av anskaffelseskost. Utbytte/konsernbidrag fra datterselskap regnskapsføres det samme året som datterselskapet avsetter beløpet. Utbytte fra andre selskaper regnskapsføres som finansinntekt når utbyttet er vedtatt.

I konsernregnskapet benyttes egenkapitalmetoden som prinsipp for investeringer i tilknyttede selskaper. Bruk av metoden fører til at regnskapsført verdi i balansen tilsvarer andelen av egenkapitalen i det tilknyttede selskapet, korrigert for eventuelle gjenværende merverdier fra kjøpet og urealiserte interngevinster. Resultatandelen i resultatregnskapet baseres på andelen av resultatet etter skatt i det tilknyttede selskapet, og korrigeres for eventuelle avskrivninger på merverdier og urealiserte gevinster. I resultatregnskapet vises resultatandelen under finansposter.

Konsolideringsprinsipper

Datterselskaper blir konsolidert fra det tidspunkt kontrollen er overført til konsernet (oppkjøpstidspunktet).

I konsernregnskapet erstattes posten aksjer i datterselskap med datterselskapets eiendeler og gjeld. Konsernregnskapet utarbeides som om konsernet var én økonomisk enhet. Transaksjoner, urealisert fortjeneste og mellomværende mellom selskapene i konsernet elimineres.





Regnskapsprinsipper

Kjøpte datterselskaper regnskapsføres i konsernregnskapet basert på morselskapets anskaffelseskost. Anskaffelseskost tilordnes identifiserbare eiendeler og gjeld i datterselskapet, som oppføres i konsernregnskapet til virkelig verdi på oppkjøpstidspunktet. Eventuell merverdi ut over hva som kan henføres til identifiserbare eiendeler og gjeld, balanseføres som goodwill. Goodwill behandles som en residual og balanseføres med den andelen som er observert i oppkjøpstransaksjonen. Merverdier i konsernregnskapet avskrives over de oppkjøpte eiendelenes forventede levetid.

Mer/mindreinntekt

Nettvirksomheten reguleres av Norges Vassdrags- og Energidirektorat (NVE). Med grunnlag i indeksregulerte kostnader. Dersom selskapets bokførte inntekt overstiger inntektsrammene (merinntekt) fra NVE skal denne merinntekten tilbakeføres kundene i sin helhet. Tilbakeføring av merinntekt skjer ved reduksjon i nett-tariffene. Dersom den faktiske inntekten er lavere enn inntektsrammene (mindreinntekt) kan denne mindreinntekten kreves innbetalt fra kundene gjennom økning av de fremtidige nett-tariffene. Det foretas renteberegning av mer-/mindreinntekt renteberegnes på grunnlag av gjennomsnittlig saldo. Renten fastsettes årlig av NVE. Rente knyttet til mer-/mindreinntekt er klassifisert som rentekostnader/renteinntekter.

Salgsinntekter

Inntekter ved salg av varer og tjenester vurderes til virkelig verdi av vederlaget, netto etter fradrag for merverdiavgift, returer, rabatter og andre avslag. Salg av varer resultatføres når en enhet innenfor konsernet har levert sine produkter til kunden og det ikke er uoppfylte forpliktelser som kan påvirke kundens aksept av leveringen. Avsetning til forventede garantiarbeider føres som kostnad og avsetning for forpliktelser. Tjenester inntektsføres i takt med utførelsen.

Klassifisering av balanseposter

Eiendeler bestemt til varig eie eller bruk klassifiseres som anleggsmidler. Eiendeler som er tilknyttet varekrets løpet klassifiseres som omløpsmidler. Fordringer for øvrig klassifiseres som omløpsmidler hvis de skal tilbakebetales innen ett år. For gjeld legges analoge kriterier til grunn. Første års avdrag på langsiktige fordringer og langsiktig gjeld klassifiseres likevel ikke som omløpsmiddel og kortsiktig gjeld.

Anskaffelseskost

Anskaffelseskost for eiendeler omfatter kjøpesummen for eiendelen, med fradrag for bonuser, rabatter og lignende, og med tillegg for kjøpsutgifter (frakt, toll, offentlige avgifter som ikke refunderes og eventuelle andre direkte kjøpsutgifter).

For varige driftsmidler og immaterielle eiendeler omfatter anskaffelseskost også direkte utgifter for å klargjøre eiendelen for bruk, for eksempel utgifter til testing av eiendelen. Renter knyttet til tilvirkning av anleggsmidler kostnadsføres. Eget arbeid på driftsmidler aktiveres til selvkost.

Immaterielle eiendeler og goodwill

Goodwill har oppstått i forbindelse med kjøp av datterselskap. Goodwill avskrives over forventet levetid. Utgifter til egne utviklingsaktiviteter kostnadsføres løpende. Utgifter til andre immaterielle eiendeler balanseføres i den grad det kan identifiseres en fremtidig økonomisk fordel knyttet til utvikling av en identifiserbar immateriell eiendel og utgiftene kan måles pålitelig. I motsatt fall kostnadsføres slike utgifter løpende. Balanseført utvikling avskrives lineært over økonomisk levetid.

Varige driftsmidler

Tomter avskrives ikke. Andre varige driftsmidler balanseføres og avskrives lineært til restverdi over driftsmidlenes forventede utnyttbare levetid. Ved endring i avskrivningsplan fordeles virkningen over gjenværende avskrivningstid ("knekkpunktmetoden"). Vedlikehold av driftsmidler kostnadsføres løpende under driftskostnader. Påkostninger og forbedringer tillegges driftsmidlets kostpris og avskrives i takt med driftsmidlet. Skillet mellom vedlikehold og påkostning/forbedring regnes i forhold til driftsmidlets stand ved kjøpet.

Leide (leasede) driftsmidler balanseføres som driftsmidler hvis leiekontrakten anses som finansiell.

Kostmetoden brukes som prinsipp for investeringer i andre aksjer mv. Utdelinger regnskapsføres i utgangspunktet som finansinntekt, når utdelingen er vedtatt. Hvis utdelingene vesentlig overstiger andel av opptjent egenkapital etter kjøpet, føres det overskytende til reduksjon av kostprisen.





Nedskrivning av anleggsmidler

Ved indikasjon om at balanseført verdi av et anleggsmiddel er høyere enn virkelig verdi, foretas det test for verdifall. Testen foretas for det laveste nivå av anleggsmidler som har selvstendige kontantsrømmer. Hvis balanseført verdi er høyere enn både salgsverdi og gjenvinnbart beløp (nåverdi ved fortsatt bruk/eie), foretas det nedskrivning til det høyeste av salgsverdi og gjenvinnbart beløp. Tidligere nedskrivninger, med unntak for nedskrivning av goodwill, reverseres hvis forutsetningene for nedskrivningen ikke lenger er til stede.

Anleggskontrakter

Arbeid under utførelse knyttet til fastpris kontrakter med lang tilvirkningstid vurderes etter løpende avregnings metode. Fullføringsgraden beregnes som påløpte kostnader i prosent av forventet total kostnad. Total kostnaden revideres løpende. For prosjekter som antas å gi tap, kostnadsføres hele det beregnede tapet umiddelbart.

Fordringer

Kundefordringer føres opp i balansen etter fradrag for avsetning til forventede tap. Avsetning til tap gjøres på grunnlag av individuell vurdering av fordringene og en tillegg avsetning som skal dekke øvrige påregnelige tap.

Andre fordringer, både omløpsfordringer og anleggsfordringer, føres opp til det laveste av pålydende og virkelig verdi. Virkelig verdi er nåverdien av forventede framtidige innbetalinger. Det foretas likevel ikke neddiskontering når effekten av neddiskontering er uvesentlig for regnskapet. Avsetning til tap vurderes på samme måte som for kundefordringer.

Investeringer i børsnoterte aksjer

For kortsiktige investeringer i børsnoterte aksjer brukes markedsverdi prinsippet. Verdien i balansen tilsvarer markedsverdien av investeringene pr. 31.12. Mottatt utbytte, og realiserte og urealiserte gevinster/tap, resultatføres som finansposter.

Gjeld

Gjeld, med unntak for enkelte avsetninger for forpliktelser, balanseføres til nominelt gjeldsbeløp.

Garantiarbeider/reklamasjoner

Garantiarbeider/reklamasjoner knyttet til avsluttede salg vurderes til antatt kostnad for slikt arbeid. Estimert beregnes med utgangspunkt i historiske tall for garantiarbeider, men korrigert for forventet avvik på grunn av for eksempel endring i kvalitets sikringsrutiner og endring i produkt spekter. Avsetningen føres opp under "Annen kortsiktig gjeld", og endringen i avsetningen kostnadsføres.

Pensjoner

Pensjonsordningene er finansiert gjennom innbetalinger til forsikrings selskap, med unntak av AFP-ordningen. Selskapet har ytelsesplaner.

Typisk er en ytelsesplan en pensjonsordning som definerer en pensjonsutbetaling som en ansatt vil motta ved pensjonering. Pensjonsutbetalingen er normalt avhengig av flere faktorer, som alder, antall år i selskapet og lønn. Den balanseførte forpliktelsen knyttet til ytelsesplaner er nåverdien av de definerte ytelsene på balansedagen minus virkelig verdi av pensjonsmidlene (innbetalte beløp til forsikrings selskap), justert for ikke resultatførte estimata avvik og ikke resultatførte kostnader knyttet til tidligere perioders pensjonsopptjening. Pensjonsforpliktelsen beregnes årlig av en uavhengig aktuar ved bruk av en lineær opptjeningsmetode.

Planendringer amortiseres over forventet gjenværende opptjeningsstid. Det samme gjelder estimata avvik som skyldes ny informasjon eller endringer i de aktuarielle forutsetningene, i den grad de overstiger 10% av den største av pensjonsforpliktelsene og pensjonsmidlene (korridor).





Skatt

Skattekostnaden i resultatregnskapet omfatter både periodens betalbare skatt, endring i utsatt skatt og formuesskatt. Utsatt skatt beregnes på grunnlag av de midlertidige forskjeller som eksisterer mellom regnskapsmessige og skattemessige verdier, samt eventuelt ligningsmessig underskudd til fremføring ved utgangen av regnskapsåret. Skatteøkende og skattereduserende midlertidige forskjeller som reverserer eller kan reversere i samme periode er utlignet. Oppføring av utsatt skattefordel på netto skattereduserende forskjeller som ikke er utlignet og underskudd til fremføring, begrunnes med antatt fremtidig inntjening. Utsatt skatt og skattefordel som kan balanseføres oppføres netto i balansen.

Skattereduksjon ved avgitt konsernbidrag, og skatt på mottatt konsernbidrag som føres som reduksjon av balanseført beløp på investering i datterselskap, føres direkte mot skatt i balansen (mot betalbar skatt hvis konsernbidraget har virkning på betalbar skatt, og mot utsatt skatt hvis konsernbidraget har virkning på utsatt skatt). Utsatt skatt både i selskapsregnskapet og i konsernregnskapet regnskapsføres til nominelt beløp.

Selskapets største kravttverk er 5.500 kVA og plikter ikke å svare grunnrente.

Selskapet svarer eiendomskatt av eiendommer og kraftverk. Eiendomskatt er klassifisert som annen driftskostnad.

Kontantstrømpoppstilling

Kontantstrømpoppstillingen utarbeides etter den indirekte metoden

Note 1 Virksomhetsoverdragelse

Som følge av innførte krav om selskapsmessig og funksjonelt skille i Energiloven for nettselskap med inntektsrammer har selskapet solgt nettvirksomheten til Alut AS, bredbåndsvirksomheten til AKSA Hjem AS og entreprenørvirksomheten til AKSA EI AS.

Overføring er gjennomført som virksomhetsoverdragelser, med virkning fra 1. januar 2021, til de nystiftede datterselskapene. Datterselskapene hadde ikke egen virksomhet forut for overdragelsen.

Søknad om skattelempe ble innvilget 23.11.2020 slik at det ikke er beregnet skattemessig gevinst ved salg av virksomhetsområdene. Et av vilkårene for skattelempe er:

- Skattemessige inngangsverdier, avskrivningsgrunnlag og ervervstidspunkter mv. tilknyttet de overførte virksomhetene videreføres hos datterselskapene med skattemessig kontinuitet. ...datterselskapene trer inn i skattemessige forpliktelser og skatteposisjoner knyttet til de overførte virksomhetene.

Dersom Alta Kraftlag SA skulle realisere aksjer i datterselskaper vil en forholdsmessig andel av den fritatte gevinsten pr. aksje falle til betaling. Gevinst som det ikke er beregnet skatteforlikelse av utgjør for Alut AS 82 MNOK, AKSA Hjem AS 123 MNOK og AKSA EI AS 35 MNOK.

I noteopplysninger for avskrivninger er det presentert opprinnelig anskaffelseskost og akkumulerte avskrivninger for overtatte anleggsmidler. Noteopplysning for skatt viser skattemessige verdier for overtatte eiendeler og evt. forpliktelser.

Note 2 Resultat for de enkelte virksomhetsområder

Konsernet

	Produksjon	Nett-virksomhet	Fiber	Øvrig virksomhet	Sum selskap
Energisalg	9 044			7 364	16 408
Nettinntekter		106 440			106 440
Andre driftsinntekter	1 690	3 769	45 132	121 692	172 283
Sum driftsinntekter	10 734	110 209	45 132	129 056	295 131
Kraftkjøp/nettapp		8 665		6 975	15 640
Nettleie i sentralnettet		1 957			1 957
Andre driftskostnader	4 413	50 705	32 747	131 586	219 452
Sum driftskostnader	4 413	61 327	32 747	138 561	237 049
Driftsresultat	6 321	48 882	12 385	-9 505	58 082





Note 3 Segmentinformasjon for monopolvirksomhet

Konsernet

	Regionalnett	Distribusjonsnett	Sum
Brutto inntektsramme 2022	440	107 525	107 965
-Årets KILE	7	3 058	3 065
Netto inntektsramme 2022	433	104 467	104 900
*Kostnader overliggende nett	644	1 314	1 958
Eiendomsskatt	-	2 552	2 552
Godkjente FoU-kostnader	-	500	500
Innbetalte Elhub-gebyrer	-	786	786
Justerings i inntektsrammen pga nyinvesteringer	-525	-2 517	-3 042
Samlet tillatt inntekt	552	107 102	107 654
Fakturert inntekt	1	89 078	89 079
Årets mindreinntekt	551	18 024	18 575
Merinntekt 31.12.2021	442	26 722	27 164
Årets mindreinntekt	551	18 024	18 575
Mer-/mindreinntekt pr. 31.12.2022	-109	8 698	8 589
Merinntekt rentesaldo 31.12.2022	5	420	425
Avkastningsgrunnlag	71 695	300 154	371 849
Driftsresultat	-8 571	41 877	33 306
Avkastning	-11,95 %	13,95 %	8,96 %

Note 4 Lønnskostnader, antall ansatte, godtgjørelser, lån til ansatte mm.

Konsernet		Lønnskostnader	Morselskapet	
2022	2021		2022	2021
73 498	66 742	Lønninger	6 285	5 851
-1 750	-2 827	Herav aktivert lønn		
309	184	Arbeidsgiveravgift		
7 458	6 741	Pensjonskostnader	-120	463
4 452	4 822	Andre ytelser	1 733	2 077
83 968	75 665	Sum	7 898	8 392
100	96	Antall årsverk	8	8

Ytelser til ledende personer

	Daglig leder	Styret	Årsmøte
Lønn/honorarer	1 534	563	272
Pensjonsutgifter	297		
Annen godtgjørelse	20		

Selskapet har ingen forpliktelser til daglig leder ved eventuell opphør eller endring av ansettelsesforhold. Det foreligger ingen avtaler angående bonuser, overskuddsdeling eller lignende ytelser.

Kostnadsført godtgjørelse til revisor

	Konsernet	Morselskapet
Lovpålagt revisjon (inkl. teknisk bistand med årsregnskap)	492	148
Andre attestasjonstjenester	15	15
Annen bistand	3	3
Sum	509	165





Note 5 Pensjoner

Selskapet og konsernet har pensjonsordninger som omfatter i alt 8 personer i selskapet og 100 personer i konsernet. Ordningene gir rett til definerte fremtidige ytelser, som i hovedsak bestemmes av antall opptjeningsår, lønnsnivå ved oppnådd pensjonsalder og størrelsen på ytelsene fra folketrygden. Forpliktelsene er dekket gjennom et forsikringsselskap. Selskapet har også en avtalefestet førtidspensjonsordning (AFP). I tillegg til den kollektive pensjonsordningen har ledende ansatte en tilleggspensjon som finansieres over selskapets drift. Selskapets og konsernets pensjonsordninger tilfredsstiller kravene i lov om obligatorisk tjenestepensjon.

Konsekvensene av nye uførepensjonsregler og innarbeidelse av levealderjustering for personer født i 1954 og senere er innarbeidet i beregningen. Begge endringene behandles som planendringer og gir som en engangseffekt et stort beløp til inntektsføring.

Netto pensjonskostnad i morselskapet

	2022		2021	
	Sikret	Usikret	Sikret	Usikret
Nåverdi av årets pensjonsopptjening	1 134	204	1 205	193
Rentekostnad av pensjonsforpliktelsen	1 849	93	1 549	76
Forventet avkastning	-3 365		-2 554	
Adm.kostnad/rentegaranti	68		68	
Resultatført aktuariell tap (gevinst)				
Netto pensjonskostnad	-313	297	268	269

Netto pensjonsforpliktelse i morselskapet

	2022		2021	
	Sikret	Usikret	Sikret	Usikret
Opptjente pensjonsforpliktelser 31.12.	95 546	5 012	100 778	4 693
Beregnet effekt av fremtidig lønnsregulering				
Beregnet brutto pensjonsforpliktelse 31.12.	95 546	5 012	100 778	4 693
Pensjonsmidler (til markedsverdi) 31.12.	98 096		87 442	
Ikke resultatført aktuariell gevinst	-2 994	-257	-15 102	-235
Netto pensjonsmidler /-forpliktelser	-5 544	4 755	-1 766	4 458

Netto pensjonskostnad i konsernet

	2022		2021	
	Sikret	Usikret	Sikret	Usikret
Nåverdi av årets pensjonsopptjening	8 135	204	7 236	193
Rentekostnad av pensjonsforpliktelsen	3 119	93	2 517	76
Forventet avkastning	-5 173		-3 985	
Adm.kostnad/rentegaranti	253		245	
Resultatførte planavvik/estimatendringer				
Kostnader til innskuddsbasert pensjon*				
Netto pensjonskostnad	6 334	297	6 013	269





Netto pensjonsforpliktelse i konsernet

	2022		2021	
	Sikret	Usikret	Sikret	Usikret
Opptjente pensjonsforpliktelser 31.12.	157 957	5 012	163 428	4 693
Beregnet brutto pensjonsforpliktelse 31.12.	157 957	5 012	163 428	4 693
Pensjonsmidler (til markedsverdi) 31.12.	148 306		135 182	
Ikke resultatført aktuariell gevinst	-8 029	-257	-24 408	-235
Netto pensjonsforpliktelse	1 624	4 755	3 838	4 458

Økonomiske forutsetninger

	2022	2021
Diskonteringsrente	3,00 %	1,50 %
Forventet avkastning på pensjonsmidler	4,70 %	3,30 %
Årlig forventet lønnsvekst	3,50 %	2,50 %
Årlig forventet G-regulering	3,25 %	2,25 %

De aktuariemessige forutsetningene er basert på vanlige benyttede forutsetninger innen forsikring (tabell K 2005) når det gjelder demografiske faktorer.

*Datterselskapet Eltele AS har en innskuddsbasert pensjonsordning.

Note 6 Varige driftsmidler

Morselskapet

	Kraftverk	Biler og utstyr	Bygninger og tomter	Sum
Anskaffelseskost 01.01.	119 199	2 784	50 385	172 368
Tilgang			5 969	5 969
Avgang				-
Anskaffelseskost 31.12.	119 199	2 784	56 354	178 337
Akk.nedskrivninger 31.12.				-
Akk. avskrivninger 31.12.	34 657	2 364	13 708	50 729
Balansført verdi 31.12.	84 543	421	42 646	127 610
Årets avskrivninger	2 788	104	997	3 890
Lineær avskrivningssats	2-4%	6-33%	2-4%	
Forventet levetid	25-50 år	3-15 år	25-50 år	

Anlegg under utførelse utgjør kr. 1 312, og gjelder kraftverk

Disse driftsmidlene avskrives ikke.

Tidligere nedskrivning på kr 20.023 på Mølleelva kraftverk er reversert

Årlig leie av ikke balansførte driftsmidler

Driftsmiddel	Leieperiode	Årlig leie
Bygninger	Lengre enn 3 år	0
Biler	Opp til 3 år	0





Konsernet

	Kraftverk	Reg.nett	Distr.nett	Biler og utstyr	Bredbånd	Bygninger og tomter	Konsesjon, lisens,	Sum
Anskaffelseskost 01.01.	119 199	132 756	576 616	63 124	253 483	59 914	58	1 205 150
Tilgang	-	-	17 841	7 101	7 889	6 077	-	38 908
Avgang	-	-	-	6 997	-	-	-	6 997
Anskaffelseskost 31.12.	119 199	132 756	594 457	63 228	261 372	65 991	58	1 237 061
Akkumulerte nedskrivninger 31.1	-	-	-	-	-	-	-	-
Akkumulerte avskrivninger 31.12	34 657	63 416	301 435	47 564	181 739	14 447	38	643 296
Balansført verdi 31.12.	84 543	69 339	293 021	15 664	79 632	51 544	20	593 763

Årets avskrivninger 2 788 2 628 10 419 4 137 14 190 1 129 12 **35 304**

Lineær avskrivningsrate 2-4% 2-4% 1-2% 6-33% 6-20% 2-4% 20 %
Forventet levetid 25-50 år 25-50 år 50-70 år 3-15 år 5-15 år 25-50 år 5 år

Anlegg under utførelse utgjør kr. 22 468, og gjelder både høyspentlinjer, lavspenlinjer, nettsøstasjoner, trafoer, fiberkabelanlegg og ladestasjoner.

Disse driftsmidlene avskrives ikke.

Tidligere nedskrivning på kr 20.023 på Mølleelva kraftverk er reversert

Årlig leie av ikke balanseførte driftsmidler

Driftsmiddel	Leieperiode	Årlig leie
Bygninger	Lengre enn 3 år	623
Biler	Opp til 3 år	879





Note 7 Datterselskap og tilknyttet selskap

Morselskapet

Datterselskap	Forretningskontor	Eier-/ stemmeandel	Egenkapital siste år (100 %)	Resultat siste år (100 %)	Balansført verdi
AKSA EI AS	Alta	100 %	7 737	6 259	2 523
AKSA Hjem	Alta	100 %	83 298	3 141	83 152
Alut AS	Alta	100 %	405 559	27 965	364 084
AKSA Vann AS	Alta	100 %	785	747	30
Noravind AS	Alta	100 %	-51	0	94
Eltele AS	Alta	76 %	11 137	90	4 363
Origo Kapital AS	Alta	69 %	6 486	-640	1 900
Balansført verdi 31.12.					456 146

Tilknyttet selskap	Forretningskontor	Eier-/ stemmeandel	Egenkapital siste år (100 %)	Resultat siste år (100 %)	Balansført verdi
Finnmark Kraft AS	Alta	43 %	177 227	456	86 696
Kunnskapsparken Alta AS	Alta	33 %	22 850	655	8 004
Finnmarkskonferansen AS	Alta	24 %	155	-148	107
Porsa Kraftlag	Hammerfest	20 %	37 502	6 924	120
Balansført verdi 31.12.					94 928

For Porsa Kraftlag er det benyttet tall fra årsregnskapet 2021

Eierprosenten i Orinor AS er endret til under grensen for tilknyttet selskap. Selskapet defineres i regnskapet for 2022 som investering i andre selskap

Konsernet

Datterselskap konsolideres i konernregnskap, og tilknyttede selskap regnskapsføres etter EK-metoden.

Datterselskap	Årsresultat	Egenkapital	Egenkapital minoritet	Resultatandel minoritet
AKSA EI AS	6 259	7 737	0	0
AKSA Hjem AS	3 141	83 298	0	0
Alut AS	27 965	405 559	0	0
AKSA Vann AS	747	785	0	0
Noravind AS	0	-51	0	0
Eltele AS	90	11 137	2 670	22
Origo Kapital AS	-640	6 486	2 030	-200
SUM	37 562	514 951	4 698	-178

Tilknyttede selskap	Anskaffelseskost	Andel EK 01.01	Resultatandel	Utbytte	Korrigerer EK	Andel EK 31.12
Finnmark Kraft AS	96 250	75 393	194			75 587
Kunnskapsparken Alta AS	8 004	7 620	218		-221	7 617
Finnmarkskonferansen AS	54	73	-36			37
Porsa Kraftlag	120	7 501	1 385	-1 385		7 501
SUM	104 428	90 587	1 762	-1 385	-221	90 742

For Porsa Kraftlag er det benyttet tall fra årsregnskapet 2021





Note 8 Skatt

Beregning av utsatt skatt/utsatt skattefordel

Konsernet		Morselskapet	
2022	2021	2022	2021
Midlertidige forskjeller			
10 626	-14 793	222	-19 104
36			
-400	-400	-	-
-184	137	3	10
-6 379	-8 297	788	-2 692
-9 013	-27 163	-	-
1 742	2 179	1 765	2 207
-55	-32		
-3 627	-48 369	2 777	-19 580
19 809	19 807		
16 182	-28 562	2 777	-19 580
3 561	-6 283	611	-4 308
4 358	4 359		
-798	-10 642	611	-4 308

Grunnlag for skattekostnad, endring i utsatt skatt og betalbar skatt

2022	2021	2022	2021
Grunnlag for betalbar skatt			
43 411	43 411	175 599	15 578
-6 986	-6 986	-166 679	-27 920
36 425	36 425	8 920	-12 342
-44 746	23 527	-22 359	-3 376
Ikke fradragsberettigede avsetninger S-lag			
-8 321	59 952	-13 439	-15 718
-5	-52	0	0
0	0	13 439	16 806
Skattepliktig inntekt (grunnlag for betalbar skatt i balansen)			
-8 326	59 900	0	1 089

2022	2021	2022	2021
Fordeling av skattekostnaden			
Betalbar skatt (22 % av grunnlag)			
5 924	16 877	0	240
5 924	16 877	0	240
9 843	-5 171	4 919	742
2		2	
1 047	690	1 047	690
-2 957	-3 698		
13 861	8 699	5 968	1 672
32 %	20 %	3 %	11 %

Betalbar skatt i balansen			
6 971	17 567	1 047	930
-2 957	-3 698		
4 015	13 869	1 047	930

Avstemming av årets skattekostnad:

Regnskapsmessig resultat før skattekostnad	175 599
Permanente forskjeller	-166 679
Grunnlag for beregning skatt i resultatregnskapet	8 920
Beregnet skatt, 22%	1 962
Skattekostnad i resultatregnskapet	5 968
Differanse	4 006
Formuesskatt	1 047
For mye/lite avsatt tidligere år	2
22% skatt av mottatt konsernbidrag	2 957
Rest differanse	0

Transaksjonsnummer 09222115557492639314



Signert GAR, MNG, J, KF, MO, PR, WN, TEN



Note 9 Andre aksjer og andeler

Morselskapet	Eierandel	Balansført verdi
Arctic Wind AS	19 %	40 000
Nordlysbadet AS	15 %	4 115
Orinor AS	18 %	3 111
Avju Solutions	14 %	2 998
Ishavslink AS	17 %	1 043
North Energy ASA		412
Andre langsiktige aksjer/investeringer		215
Balansført verdi 31.12.		51 894

Med unntak av North Energy ASA er det ingen kjent markedsverdi for investeringene.

Note 10 Mellomværende med selskap i samme konsern m.v.

Morselskapet	Kundefordringer		Andre fordringer	
	2022	2021	2022	2021
Foretak i samme konsern m.v.	-262	-517	124 703	119 652
Tilknyttet selskap	0	0	0	0
Sum	-262	-517	124 703	119 652

Morselskapet	Øvrig langsiktig gjeld		Leverandørgjeld	
	2022	2021	2022	2021
Foretak i samme konsern			131	180
Tilknyttet selskap	0	0	0	0
Sum	0	0	131	180

Note 11 Fordringer og gjeld

Konsernet		Morselskapet	
Fordringer med forfall senere enn ett år			
2022	2021	2022	2021
11 521	12 035	8 182	8 040
Andre langsiktige fordringer			
11 521	12 035	8 182	8 040

Konsernet		Morselskapet	
Langsiktig gjeld med forfall senere enn 5 år			
2022	2021	2022	2021
67 027	80 035	66 500	72 750
Gjeld til kreditinstitusjoner			
67 026	80 034	66 500	72 750

Som sikkerhet for alle kreditter i bank og pansettelser er det avgitt negativ pantsettelseserklæring.

2022	2021	2022	2021
1 229	1 370		
Gjeld sikret ved pant			

Konsernet		Morselskapet	
Balansført verdi av pantsatte eiendeler			
2022	2021	2022	2021
6 505	5 534		
Varige driftsmidler			
10 000	10 000		
Kundefordringer			
2 862	2 905		
Varelager			
19 367	18 439		

Konsernet		Morselskapet	
Kreditter			
2022	2021	2022	2021
28 500	32 000	25 000	25 000
Ubenyttet kassekreditttramme			
28 500	32 000	25 000	25 000





Note 12 Varer

Konsernet		Morselskapet		
2022	2021	2022	2021	
16 002	15 989	Varebeholdning vurdert til anskaffelseskost	0	0
-400	-400	Nedskrivning varelagerbeholdning (ukurans)	0	0
15 602	15 589	Sum	0	0

Note 13 Bundne bankinnskudd, trekkrettigheter

Konsernet		Morselskapet		
2022	2021	2022	2021	
3 400	3 413	Bundne bankinnskudd	421	455
		Skattetrekkmidler		

Note 14 Egenkapital

Morselskapet

	Annen egenkapital	Sum
Årets endring i egenkapital		
Egenkapital 01.01.	639 089	639 089
Årets resultat	169 631	169 631
Egenkapital 31.12.	808 721	808 721

Konsernet

Årets endring i egenkapital	Annen egenkapital	Minoritetsinteresser	Sum
Egenkapital 01.01.	664 054	4 899	668 953
Korrigerings EK 01.01	-221		-221
Årets resultat	191 402	-178	191 224
Kjøp av egne aksjer	-73	-23	-96
Justering av verdier i TS	3 480		3 480
Egenkapital 31.12.	858 642	4 698	863 340





Kontantstrømoppstilling

Beløp i 1000 kroner

Kontantstrømoppstilling		Alta Kraftlag SA	
Konsem	Beløp i 1000 kroner	2022	2021
2021	2022		
	KONTANTSTRØMMER FRA		
	OPERASJONELLE AKTIVITETER		
43 411	205 085 Resultat før skattekostnad	175 599	15 578
-1 725	-1 762 Resultat av investering i TS		
-8 473	-13 869 Periodens betalte skatt	-932	-6 734
	Nedskrivning aksjer		
32 762	35 304 Ordinære avskrivninger	3 890	3 587
0	-20 023 Ordinære nedskrivninger	-20 023	
0	-145 528 Gevinst (-)/tap (+) ved salg av anleggsmidler	-145 528	
22 052	-4 762 Endring i varelager, korts.fordringer og gjeld	-8 852	5 680
1 489	-1 919 Endringer i andre tidsavgrensninger	-2 692	-4 117
	NETTO KONTANTSTRØM FRA		
89 515	52 526 OPERASJONELLE AKTIVITETER (A)	1 462	13 994
	KONTANTSTRØMMER FRA		
	INVESTERINGSAKTIVITETER		
-44 028	-35 436 Utbet. knyttet til kjøp av varige driftsmidler	-1 220	
	Netto utbet. knyttet til plasseringer i verdipap.		
622	148 094 Netto utbet. knyttet til invest. i andre selskap	148 459	-449 706
	Innbetalinger ved salg av driftsmidler		464 102
-3 321	513 Inn-/utbetalinger knyttet til langsiktige utlån	8 533	-105 993
3 289	3 944 Mottatt utbytte fra investering i TS		
	NETTO KONTANTSTRØM FRA		
-43 437	117 115 INVESTERINGSAKTIVITETER (B)	155 772	-91 597
	KONTANTSTRØM FRA		
	FINANSIERINGSAKTIVITETER		
	Kjøp av egne aksjer		
-15 865	-16 622 Opptak-/nedbetaling av langsiktig gjeld	-15 750	59 317
	Endring i kassakreditt		
	NETTO KONTANTSTRØM FRA		
-15 865	-16 622 FINANSIERINGSAKTIVITETENE (C)	-15 750	59 317
	SUM NETTO ØKNING (+) / REDUKSJON (-)		
30 212	153 020 I KONTANTER: A+B+C	141 484	-18 286
41 715	71 927 Likviditetsbeholdning pr 01.01.	7 140	25 426
71 927	224 947 LIKVIDITETSBEHOLDNING PR 31.12.	148 624	7 140





Verifikasjon

Transaksjon 09222115557492639314

Dokument

Årsregnskap og årsberetning 2022

Hoveddokument

26 sider

Initiert på 2023-05-12 12:27:39 CEST (+0200) av Odd Levy

Harjo (OLH)

Ferdigstilt den 2023-05-14 18:55:20 CEST (+0200)

Initiativtaker

Odd Levy Harjo (OLH)

Alta Kraftlag SA

Fødselsnummer 31106947743

Organisasjonsnr. 971029390

olh@altakraftlag.no

+4790979172

Signerende parter

Odd Arne Rasmussen (OAR)

Alta Kraftlag SA

odd@arnerasmussen.no

Signert 2023-05-12 14:53:05 CEST (+0200)

Jan-Arne Jacobsen (JJ)

Alta Kraftlag SA

janarnes.jukeboks@outlook.com

+4792414595

Signert 2023-05-12 12:33:08 CEST (+0200)

Monika Olsen (MO)

monika.olsen@alta.kommune.no

+4795806179

Signert 2023-05-12 15:02:47 CEST (+0200)

Wenke Nikolaisen (WN)

Alta Kraftlag SA

wenke.nikolaisen@altakraftlag.no

+4797743256

Signert 2023-05-12 14:30:41 CEST (+0200)

Marianne Nielsen Gschib (MNG)

Alta Kraftlag SA

mniels3@outlook.com

Signert 2023-05-14 18:55:20 CEST (+0200)

Kåre Finjord (KF)

Alta Kraftlag SA

kare.finjord@alut.no

Signert 2023-05-12 14:44:00 CEST (+0200)

Per-Erik Ramstad (PR)

Alta Kraftlag SA

per@altakraftlag.no

+4795755146

Signert 2023-05-12 14:02:07 CEST (+0200)

Tor Erland Nilsen (TEN)

torerland65@gmail.com

Signert 2023-05-12 15:27:03 CEST (+0200)

Denne verifiseringen ble utstedt av Scrive. Informasjon i kursiv har blitt verifisert trygt av Scrive. For mer





Verifikasjon

Transaksjon 09222115557492639314

informasjon/bevis som angår dette dokumentet, se de skjulte vedleggene. Bruk en PDF-leser, som Adobe Reader, som kan vise skjulte vedlegg for å se vedleggene. Vennligst merk at hvis du skriver ut dokumentet, kan ikke en utskrevet kopi verifiseres som original i henhold til bestemmelsene nedenfor, og at en enkel utskrift vil være uten innholdet i de skjulte vedleggene. Den digitale signeringsprosessen (elektronisk forsegling) garanterer at dokumentet og de skjulte vedleggene er originale, og dette kan dokumenteres matematisk og uavhengig av Scrive. Scrive tilbyr også en tjeneste som lar deg automatisk verifisere at dokumentet er originalt på: <https://scrive.com/verify>

