



ÅRSREGNSKAPET FOR REGNSKAPSÅRET 2021 - GENERELL INFORMASJON

Enheten

Organisasjonsnummer: 911 726 548
Organisasjonsform: Aksjeselskap
Foretaksnavn: OPDØL MONTESSORISKOLE AS
Forretningsadresse: Leknesveien 413
8370 LEKNES

Regnskapsår

Årsregnskapets periode: 01.01.2021 - 31.12.2021

Konsern

Morselskap i konsern: Nei

Regnskapsregler

Regler for små foretak benyttet: Ja
Benyttet ved utarbeidelsen av årsregnskapet til selskapet: Regnskapslovens alminnelige regler

Årsregnskapet fastsatt av kompetent organ

Bekreftet av representant for selskapet: Tor Arvid Høyen
Dato for fastsettelse av årsregnskapet: 15.06.2022

Grunnlag for avgivelse

År 2021: Årsregnskapet er elektronisk innlevert
År 2020: Tall er hentet fra elektronisk innlevert årsregnskap fra 2021

Det er ikke krav til at årsregnskapet m.v. som sendes til Regnskapsregisteret er undertegnet. Kontrollen på at dette er utført ligger hos revisor/enhetens øverste organ. Sikkerheten ivaretas ved at innsender har rolle/rettighet for innsending av årsregnskapet via Altinn, og ved at det bekreftes at årsregnskapet er fastsatt av kompetent organ.

Brønnøysundregistrene, 05.07.2023



Resultatregnskap

Beløp i: NOK	Note	2021	2020
RESULTATREGNSKAP			
Inntekter			
Offentlige tilskudd	1,9,12	19 310 719	17 147 778
Annen driftsinntekt	10,12	447 968	388 550
Sum inntekter		19 758 687	17 536 328
Kostnader			
Lønnskostnad	2,12	14 489 940	12 874 216
Avskrivning på varige driftsmidler	3	279 418	118 426
Annen driftskostnad	11,12	3 239 401	3 000 533
Sum kostnader		18 008 759	15 993 176
Driftsresultat		1 749 928	1 543 152
Finansinntekter og finanskostnader			
Annen renteinntekt		994	7 962
Sum finansinntekter		994	7 962
Annen rentekostnad		27 129	31 579
Annen finanskostnad			100
Sum finanskostnader		27 129	31 679
Netto finans		-26 135	-23 718
Ordinært resultat før skattekostnad		1 723 793	1 519 434
Ordinært resultat etter skattekostnad		1 723 793	1 519 434
Årsresultat		1 723 793	1 519 434
Årsresultat etter minoritetsinteresser		1 723 793	1 519 434
Overføringer og disponeringer			
Avsatt investeringsfond	4	1 722 684	
Overføringer annen egenkapital	4	1 109	1 519 434
Sum overføringer og disponeringer		1 723 793	1 519 434



Balanse

Beløp i: NOK	Note	2021	2020
BALANSE - EIENDELER			
Anleggsmidler			
Immaterielle eiendeler			
Varige driftsmidler			
Tomter, bygninger og annen fast eiendom	3,6,11	8 232 833	6 169 346
Driftsløsøre, inventar, verktøy, kontorm.	3,11	118 166	130 852
Sum varige driftsmidler		8 350 999	6 300 199
Sum anleggsmidler		8 350 999	6 300 199
Omløpsmidler			
Varer			
Fordringer			
Kundefordringer	11	394 754	536 797
Andre kortsiktige fordringer		615 843	1 914 389
Sum fordringer		1 010 596	2 451 185
Bankinnskudd, kontanter og lignende			
Bankinnskudd, kontanter o.l.	5	1 868 181	741 958
Sum bankinnskudd, kontanter og lignende		1 868 181	741 958
Sum omløpsmidler		2 878 777	3 193 143
SUM EIENDELER		11 229 776	9 493 342
BALANSE - EGENKAPITAL OG GJELD			
Egenkapital			
Innskutt egenkapital			
Aksjekapital	4	230 000	230 000
Annen innskutt egenkapital		-5 666	-5 666
Sum innskutt egenkapital		224 334	224 334



Balanse

Beløp i: NOK	Note	2021	2020
Opptjent egenkapital			
Investeringsfond	4	1 722 684	1 518 737
Annen egenkapital SFO	4	7 974	6 865
Annen egenkapital skole	4	5 980 362	4 461 625
Sum opptjent egenkapital		7 711 020	5 987 227
Sum egenkapital		7 935 354	6 211 561
Gjeld			
Langsiktig gjeld			
Annen langsiktig gjeld			
Gjeld til kredittinstitusjoner	6,7	458 333	550 000
Sum annen langsiktig gjeld		458 333	550 000
Sum langsiktig gjeld		458 333	550 000
Kortsiktig gjeld			
Leverandørgjeld	11	252 465	530 691
Skyldig offentlige avgifter		744 192	655 300
Annen kortsiktig gjeld		1 839 433	1 545 791
Sum kortsiktig gjeld		2 836 090	2 731 781
Sum gjeld		3 294 423	3 281 781
SUM EGENKAPITAL OG GJELD		11 229 776	9 493 342



Brønnøysundregistrene

ÅRSREGNSKAP FOR REGNSKAPSÅRET 2021 - GENERELL INFORMASJON

Journalnummer: 2022 735600

Enheten

Organisasjonsnummer: 911 726 548
Organisasjonsform: Aksjeselskap
Foretaksnavn: OPDØL MONTESSORISKOLE AS
Forretningsadresse: Leknesveien 413
8370 LEKNES

Regnskapsår

Årsregnskapets periode: 01.01.2021 - 31.12.2021

Konsern

Morselskap i konsern: Nei

Regnskapsregler

Regler for små foretak benyttet: Ja
Benyttet ved utarbeidelsen av
årsregnskapet til selskapet: Regnskapslovens alminnelige regler

Årsregnskapet fastsatt av kompetent organ

Bekreftet av representant for selskapet: Tor Arvid Høyen
Dato for fastsettelse av årsregnskapet: 15.06.2022

Revisjon

Årsregnskapet er utarbeidet av ekstern
autorisert regnskapsfører: Ja

Grunnlag for avgivelse

År 2021: Årsregnskap er elektronisk innlevert.
År 2020: Tall er hentet fra elektronisk innlevert årsregnskap fra 2021.

Det er ikke krav til at årsregnskapet m.v. som sendes til Regnskapsregisteret er undertegnet. Kontrollen på at dette er utført ligger hos revisor/enhetens øverste organ. Sikkerheten ivaretas ved at innsender har rolle/rettighet for innsending av årsregnskapet via Altinn, og ved at det bekreftes at årsregnskapet er fastsatt av kompetent organ.

Brønnøysundregistrene, 30.07.2022



Organisasjonsnr: 911 726 548
OPDØL MONTESSORISKOLE AS

RESULTATREGNSKAP

Beløp i: NOK	Note	2021	2020
RESULTATREGNSKAP			
Inntekter			
Offentlige tilskudd	1,9,12	19 310 719	17 147 778
Annen driftsinntekt	10,12	447 968	388 550
Sum inntekter		19 758 687	17 536 328
Kostnader			
Lønnskostnad	2,12	14 489 940	12 874 216
Avskrivning på varige driftsmidler	3	279 418	118 426
Annen driftskostnad	11,12	3 239 401	3 000 533
Sum kostnader		18 008 759	15 993 176
Driftsresultat		1 749 928	1 543 152
Finansinntekter og finanskostnader			
Annen renteinntekt		994	7 962
Sum finansinntekter		994	7 962
Annen rentekostnad		27 129	31 579
Annen finanskostnad			100
Sum finanskostnader		27 129	31 679
Netto finans		-26 135	-23 718
Ordinært resultat før skattekostnad		1 723 793	1 519 434
Ordinært resultat etter skattekostnad		1 723 793	1 519 434
Årsresultat		1 723 793	1 519 434
Årsresultat etter minoritetsinteresser		1 723 793	1 519 434
Overføringer og disponeringer			
Avsatt investeringsfond	4	1 722 684	
Overføringer annen egenkapital	4	1 109	1 519 434
Sum overføringer og disponeringer		1 723 793	1 519 434



Organisasjonsnr: 911 726 548
OPDØL MONTESSORISKOLE AS

BALANSE

Beløp i: NOK **Note** **2021** **2020**

BALANSE - EIENDELER

Anleggsmidler Immaterielle eiendeler

Varige driftsmidler

Tomter, bygninger og annen fast eiendom	3,6,11	8 232 833	6 169 346
Driftsløsøre, inventar, verktøy, kontorm.	3,11	118 166	130 852
Sum varige driftsmidler		8 350 999	6 300 199

Sum anleggsmidler		8 350 999	6 300 199
--------------------------	--	------------------	------------------

Omløpsmidler

Varer

Fordringer

Kundefordringer	11	394 754	536 797
Andre kortsiktige fordringer		615 843	1 914 389
Sum fordringer		1 010 596	2 451 185

Bankinnskudd, kontanter og lignende

Bankinnskudd, kontanter o. l.	5	1 868 181	741 958
Sum bankinnskudd, kontanter og lignende		1 868 181	741 958

Sum omløpsmidler		2 878 777	3 193 143
-------------------------	--	------------------	------------------

SUM EIENDELER		11 229 776	9 493 342
----------------------	--	-------------------	------------------

BALANSE - EGENKAPITAL OG GJELD

Egenkapital

Innskutt egenkapital

Aksjekapital	4	230 000	230 000
Annen innskutt egenkapital		-5 666	-5 666
Sum innskutt egenkapital		224 334	224 334

Opptjent egenkapital

Investeringsfond	4	1 722 684	1 518 737
Annen egenkapital SFO	4	7 974	6 865
Annen egenkapital skole	4	5 980 362	4 461 625
Sum opptjent egenkapital		7 711 020	5 987 227



Sum egenkapital		7 935 354	6 211 561
Gjeld			
Langsiktig gjeld			
Annen langsiktig gjeld			
Gjeld til			
kredittinstitusjoner	6,7	458 333	550 000
Sum annen langsiktig gjeld		458 333	550 000
Sum langsiktig gjeld		458 333	550 000
Kortsiktig gjeld			
Leverandørgjeld	11	252 465	530 691
Skyldig offentlige avgifter		744 192	655 300
Annen kortsiktig gjeld		1 839 433	1 545 791
Sum kortsiktig gjeld		2 836 090	2 731 781
Sum gjeld		3 294 423	3 281 781
SUM EGENKAPITAL OG GJELD		11 229 776	9 493 342



Organisasjonsnr: 911 726 548
OPDØL MONTESSORISKOLE AS

NOTEOPPLYSNINGER - SELSKAP - alle poster oppgitt i hele tall

Note

Antall årsverk i regnskapsåret
0.00

<u>Sum</u>	<u>Beløp</u>
<u>Balanseført verdi 31.12.</u>	<u>Varige driftsmidler Immaterielle eiend.</u>

Konsernregnskap

Morselskapet sitt navn

Forretningskontor for morselskapet

Begrunnelse for at datterselskap er utelatt fra konsolideringen

Konsern, tilknyttet selskap m.v. - fordringer og gjeld

Fordringer

<u>Samlet beløp - tilknyttet selskap</u>	<u>Årets</u>	<u>Fjorårets</u>
--	--------------	------------------

<u>Samlet beløp - foretak i samme konsern</u>	<u>Årets</u>	<u>Fjorårets</u>
---	--------------	------------------

<u>Samlet beløp - foretak i samme konsern</u>	<u>Årets</u>	<u>Fjorårets</u>
---	--------------	------------------

<u>Samlet beløp - felles kontrollert virksomhet</u>	<u>Årets</u>	<u>Fjorårets</u>
---	--------------	------------------

<u>Pantstillelse</u>	<u>Beløp</u>
----------------------	--------------

<u>Beholdning av egne aksjer</u>	<u>Antall</u>	<u>Pålydende</u>	<u>Andel av aksjek.</u>
----------------------------------	---------------	------------------	-------------------------



Note

Lån og sikkerhetsstillelse til medlemmer

Er det gitt lån eller sikkerhetsstillelse til ledende personer: Nei

Opplysninger om:

Medlemmer av:

Mer om lån og sikkerhetsstillelse

Note

Noteopplysninger ut over minimumskravene for små foretak

Fullstendige noteopplysninger fremkommer av vedlagte PDF-dokument



**Årsregnskap 2021
for
Opdøl Montessoriskole AS**

Foretaksnr. 911726548

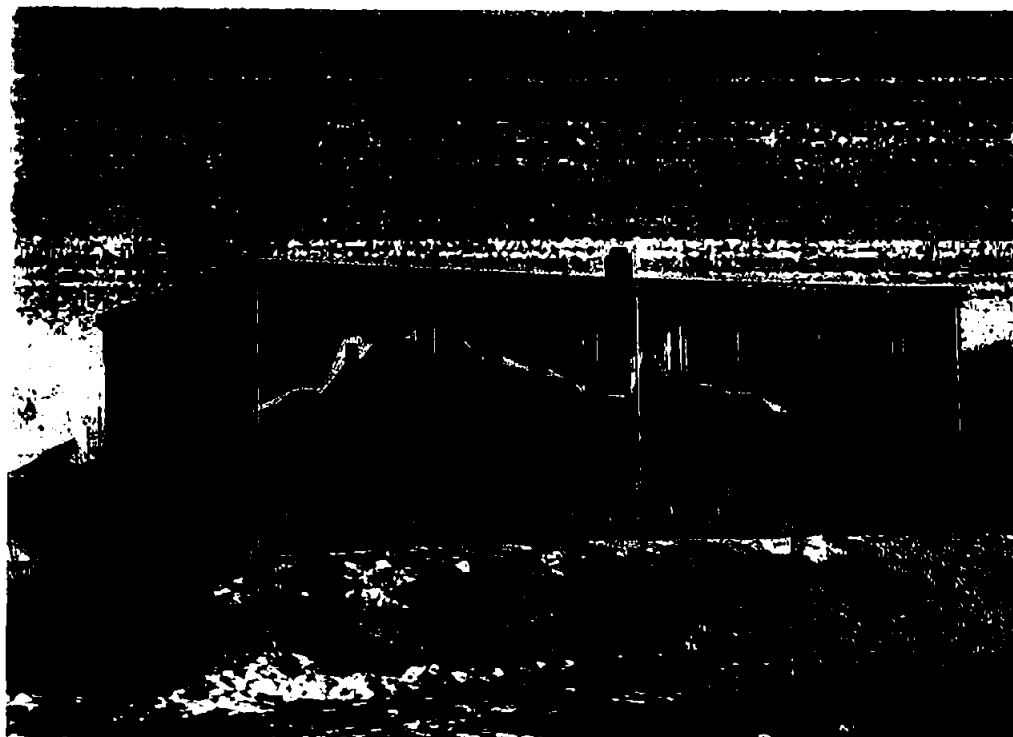



Organisasjonsnummer
911 726 548

STYRETS ÅRSBERETNING FOR 2021 OPDØL MONTESSORISKOLE AS

VIRKSOMHETENS ART OG LOKALISERING

Opdøl Montessoriskole AS sitt formål er drift av fri grunnskole i Vestvågøy kommune. Skolen driver barne- og ungdomsskole, samt SFO og er godkjent for 160 elever trinn 1 – 10. Opdøl Montessoriskole AS driver skole etter Maria Montessoris prinsipper. Selskapet driver skolevirksomhet i Leknesveien 413, 8370 Leknes.

FORTSATT DRIFT

Det bekreftes at forutsetningene om fortsatt drift er lagt til grunn ved utarbeidelse av årsregnskapet.

REDEGJØRELSE AV ÅRSREGNSKAPET

Samlet omsetning for året er kr 19 758 687. I all hovedsak er dette tilskudd fra Staten og kommunale tilskudd vedrørende spesialundervisning.

Årsregnskapet viser et ordinært resultat på kr 1 723 793. Driften av SFO gikk i 2021 med et overskudd på kr 1 109 som er overført egenkapitalen til SFO. Resultatet fra driften av skolen ble kr 1 722 684 og som i sin helhet er avsatt til investeringsfond. Samlet egenkapitalen pr 31.12.21 utgjør kr 7 935 354.

Styret anser selskapets soliditet og likviditetssituasjon som meget god.

Skolen har 110 elever pr. 31.12.2021.

For øvrig kjenner styret ikke til noen forhold som kan ha betydning for bedømmelsen av resultat eller balanse og som ikke fremkommer av årsregnskapet med noter.

ARBEIDSMILJØ OG LIKESTILLING

Arbeidsmiljøet anses som godt. Totalt sykefravær i 2021 har vært på 8,8 % av total arbeidstid i året. Det har ikke blitt rapportert om skader eller ulykker på arbeidsplassen.

Selskapets personalpolitikk anses å være kjønnsnøytral. Pr. 31.12.21 har skolen 25 ansatte fordelt på 15 kvinner og 10 menn.

YTRE MILJØ

Alt av avfall blir behandlet på forskriftsmessig måte slik at forurensingen på ytre miljø anses liten.

Opdøl, den 15. juni 2022

I styret for Opdøl Montessoriskole AS

Tor Høyen/sign
Styrets leder

Renate Hansen/sign
Styremedlem

Stein Åge Martinsen/sign
Styremedlem

Kai Haug/sign
Daglig leder

Linda Markussen/sign
Styremedlem

Jan-Rune Hauge/sign
Styremedlem



Opdøl Montessoriskole AS
Org.nr: 911 726 548

RESULTATREGNSKAP

	Note	2021	2020
DRIFTSINNEKTER OG DRIFTSKOSTNADER			
Offentlige tilskudd	1,9,12	19 310 719	16 951 249
Annen driftsinntekt	10,12	447 968	585 079
Sum driftsinntekter		19 758 687	17 536 328
Lønnskostnad	2,12	14 489 940	12 874 217
Avskrivning	3	279 418	118 426
Annen driftskostnad	11,12	3 239 401	3 000 533
Sum driftskostnader		18 008 759	15 993 176
Driftsresultat		1 749 928	1 543 152
FINANSINNEKTER OG FINANSKOSTNADER			
Annen renteinntekt		994	7 962
Annen rentekostnad		27 129	31 680
Annen finanskostnad		0	0
Netto finansielle poster		-26 135	-23 718
Ordinært resultat før skattekostnad		1 723 793	1 519 434
Årsresultat		1 723 793	1 519 434
Overføringer og disponeringer			
Avsatt til investeringsfond	4	1 722 684	1 518 737
Overføring til annen egenkapital	4	1 109	697
Sum overføringer og disponeringer		1 723 793	1 519 434



Opdøl Montessoriskole AS
Org.nr: 911 726 548

BALANSE PR. 31.12.

	Note	2021	2020
EIENDELER			
Anleggsmidler			
Varige driftsmidler			
Tomter, bygninger og annen fast eiendom	3,6,11	8 232 833	6 169 346
Uteanlegg, inventar, utstyr	3,11	118 166	130 852
Sum anleggsmidler		8 350 999	6 300 198
Omløpsmidler			
Fordringer			
Kundefordringer	11	394 754	536 797
Andre fordringer		615 842	1 914 389
Sum fordringer		1 010 596	2 451 186
Bankinnskudd, kontanter og lignende	5	1 868 181	741 958
Sum omløpsmidler		2 878 777	3 193 144
SUM EIENDELER		11 229 776	9 493 342



Opdøl Montessoriskole AS
Org.nr: 911 726 548

BALANSE PR. 31.12.

	Note	2021	2020
EGENKAPITAL OG GJELD			
Egenkapital			
Innskutt egenkapital			
Aksjekapital	4	230 000	230 000
Annen innskutt egenkapital		-5 666	-5 666
Sum innskutt egenkapital		224 334	224 334
Opptjent egenkapital			
Investeringsfond	4	1 722 684	1 518 737
Annen egenkapital	4	5 988 336	4 468 490
Sum opptjent egenkapital		7 711 020	5 987 227
Sum egenkapital		7 935 354	6 211 561
Gjeld			
Annen langsiktig gjeld			
Gjeld til kredittinstitusjoner	6,7	458 333	550 000
Sum annen langsiktig gjeld		458 333	550 000
Kortsiktig gjeld			
Leverandørgjeld	11	252 464	530 690
Skyldig offentlige avgifter		744 192	655 300
Annen kortsiktig gjeld		1 839 433	1 545 791
Sum kortsiktig gjeld		2 836 089	2 731 781
Sum gjeld		3 294 422	3 281 781
SUM EGENKAPITAL OG GJELD		11 229 776	9 493 342

Opdøl, 15. juni 2022

I styret for Opdøl Montessoriskole AS

Tor Høyen/sign
Styrets leder

Renate Hansen/sign
Styremedlem

Stein Åge Martinsen/sign
Styremedlem

Kai Haug/sign
Daglig leder

Linda Markussen/sign
Styremedlem

Jan Rune Hauge/sign
Styremedlem



Opdøl Montessoriskole AS
Org.nr: 911 726 548

Note 1 Regnskapsprinsipper

Årsregnskapet er satt opp i samsvar med regnskapsloven og god regnskapsskikk for små foretak. Foretaket følger regnskapslovens opptjeningsprinsipp når det gjelder inntektsføring. Det innebærer at inntektsføring skjer ved levering.

Offentlige tilskudd inntektsføres i henhold til sammenstillingsprinsippet, dvs. samtidig med den inntekt det skal øke eller kostnaden det skal redusere. Driftstilskudd bokføres etter bruttoprinsippet som driftsinntekt.

Selskapet er ikke skattepliktig foretak, jfr. skatteloven § 2-32.

Note 2 Lønnskostnader/godtgjørelser

	2021	2020
Lønninger	12 580 979	10 998 105
Folketrygdavgift	665 728	532 610
Pensjonskostnader	935 153	1 109 182
Andre personalkostnader	307 780	234 320
	<u>14 489 640</u>	<u>12 874 216</u>
Antall årsverk	<u>23,0</u>	<u>21,0</u>

Selskapet er pliktig til å ha tjenestepensjonsordning etter lov om obligatorisk tjenestepensjon og har opprettet ordning gjennom statens pensjonskasse som oppfyller kravene i denne loven.

Note 3 Varige driftsmidler

	Skolebygning	Driftsløsøre inventar	Sum
Anskaffelseskost 1.1	6 628 886	464 370	7 093 256
Tilgang	2 304 651	25 568	2 330 219
Avgang			0
Anskaffelseskost pr 31.12	8 933 537	489 938	9 423 475
Akk.ord.avskr 1.1	459 540	333 518	793 058
Årets avskrivning	241 165	38 254	279 419
Tilbakeført avskrivninger			0
Akk. Ord. Avskrivn 31.12	700 705	371 772	1 072 477
Bokført verdi 31.12	8 232 832	118 166	8 350 998
Økonomisk levetid	10-30 år	5-10 år	
Avskrivningsplan	Lineær	Lineær	
Endring i avskrivn.plan	Nei	Nei	



Opdøl Montessoriskole AS
Org.nr: 911 726 548

Note 4 Egenkapital

	Aksjekapital	Annen innskutt EK	Investeringsfond	Annen egenkapital skole	Annen egenkapital SFO	Sum
Egenkapital i.l.	230 000	-5 666	1 518 737	4 461 626	6 864	6 211 561
Bruk av investeringsfond			-1 518 737	1 518 737		0
Årsresultat 2021				1 722 684	1 109	1 723 793
Avsatt investeringsfond			1 722 684	-1 722 684		0
Egenkapital pr 31.12.	<u>230 000</u>	<u>-5 666</u>	<u>1 722 684</u>	<u>5 980 363</u>	<u>7 973</u>	<u>7 935 354</u>

Avsetning til fond:

Skoledriftens overskudd i perioden	<u>1 722 684</u>
Årets inntektsgrunnlag	19 310 719
Inntil 25 % av inntektsgrunnlaget som kan avsettes	4 827 680

Til investeringsfond 1 722 684 8,9 %

Investeringsfondet skal anvendes til utbygging av skolebygget og erverv av tilleggsareal, herunder nye undervisningslokaler for elever, utvidelse av garderober, flere kontorplasser for ansatte. Utbyggingen startet i 2020 og planlegges gjennomført innen 2022. Investeringer i 2021 er belastet investeringsfondet.

Note 5 Bundne bankinnskudd

	2021	2020
Bankinnskudd som er bundet for skattetrekk	<u>670 000</u>	<u>600 000</u>

Note 6 Pantstillelser og garantier

	2021	2020
Pantesikret gjeld		
Gjeld til kredittinstitusjon	458 333	550 000
Sum pantesikret gjeld	<u>458 333</u>	<u>550 000</u>

Bokført verdi av eiendeler stillet som sikkerhet

Bygninger/ tomt	<u>8 350 999</u>	<u>6 300 199</u>
-----------------	------------------	------------------

Note 7 Gjeld som forfaller mer enn 5 år etter regnskapsåret

	2026	2025
Gjeld til kredittinstitusjon	<u>0</u>	<u>91 667</u>



Opdøl Montessoriskole AS
Org.nr: 911 726 548

Note 8 Aksjekapital og aksjonærinformasjon

Aksjekapital

	Antall	Pålydende	Balansført
Ordinære aksjer	230	1 000	230 000

Eierstruktur

Aksjonær	Antall	Eierandel	Stemmeandel
Opdøl Montessoriforening	230	100 %	100 %

Note 9 Offentlig finansiering

	2021	2020
Statstilskudd	15 607 739	13 910 087
Kommunal refusjon spes.ped	3 702 980	3 237 691
Sum	<u>19 310 719</u>	<u>17 147 778</u>

Offentlige tilskudd og refusjon spes.ped er bokført etter bruttometoden. Statstilskudd til friskoler vedtas i statsbudsjettet. Statstilskuddet ytes på grunnlag av prognose fram til endelig elevtall foreligger per 1.10. Dersom faktisk elevtall er lavere enn prognosen skal for mye utbetalt statstilskudd tilbakebetales. Formålet med tilskuddet er å kunne drive offentlig godkjent undervisning.

Note 10 Skolepenger

Skolepengesatsen er kr 0,-. Skolen har ikke krevd skolepenger for 2021.

Note 11 Mellomregning og transaksjoner med eier og nærstående

Mellomregning	2021	2020
Kundefordringer	12 574	8 995
Leverandørgjeld	-12 017	-12 017
Sum	<u>557</u>	<u>-3 022</u>

	Opdøl Montessoriforening
Transaksjoner	
Vask og rydding	34 312
Bygninger vedlikehold	22 313
Klipping montessorimateriell	37 950
Vedlikehold uteanlegg	5 500
Belysning-pynt bygg-uteareal	15 150
Drift landbruk	13 750
Montering utstyr inventar	6 775
Bygninger påkostninger	<u>17 050</u>
Sum kjøp 2021	<u>152 800</u>

Samlet godtgjørelse for 562 timer. Høyeste brukt timesats kr 275.

I tillegg er det i 2021, i forbindelse med utbygging av skolen og koronasituasjonen, innleid ekstra undervisningslokaler. I denne forbindelse har styreleder mottatt kr 150.500. I tillegg har styreleder mottatt honorar for brøyting med kr 9 000, samt kjøp av litografier for 8 000.



Opdøl Montessoriskole AS
Org.nr: 911 726 548

Note 12 Fordeling av driftsinntekter og driftskostnader

	Skole	SFO	Sum
Offentlige tilskudd	19 310 719	-	19 310 719
Foreldrebetaling		178 450	178 450
Annen driftsinntekt	269 518		269 518
Sum driftsinntekter	19 580 237	178 450	19 758 687
Lønnskostnader	14 322 285	167 655	14 489 940
Avskrivninger	277 971	1 447	279 418
Andre driftskostnader	3 231 162	8 239	3 239 401
Sum driftskostnader	17 831 418	177 341	18 008 759
Driftsresultat	1 748 819	1 109	1 749 928
Netto finansposter	-26 135	-	-26 135
Årsresultat	1 722 684	1 109	1 723 793

Årets resultat for SFO utgjør et overskudd på kr 1 109.

Lønnskostnadene for SFO er beregnet på grunnlag av medgåtte timer.

Felleskostnadene for SFO og skolen er forholdsmessig fordelt i samsvar med fordelingsnøkkel fastsatt på grunnlag av benyttet areal og tid.

Andel areal som benyttes av SFO	4,1 %
Andel tid som SFO benytter arealet	29,6 %
Andel av felleskostnader	1,23 %

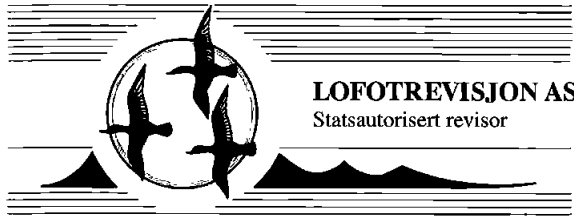

Medlemmer i Den norske Revisorforening

Til generalforsamlingen i Opdøl Montessoriskole AS

UAVHENGIG REVISORS BERETNING FOR 2021

Uttalelse om revisjonen av årsregnskapet

Konklusjon

Vi har revidert årsregnskapet for **Opdøl Montessoriskole AS** som viser et overskudd på **kr 1 723 793**. Årsregnskapet består av balanse per 31. desember 2021, resultatregnskap for regnskapsåret avsluttet per denne datoen og noter til årsregnskapet, herunder et sammendrag av viktige regnskapsprinsipper.

Etter vår mening

- oppfyller årsregnskapet gjeldende lovkrav
- gir årsregnskapet et rettvise bilde av selskapets finansielle stilling per 31. desember 2021, og av dets resultat og kontantstrømmer for regnskapsåret avsluttet per denne datoen i samsvar med regnskapslovens regler og god regnskapsskikk i Norge.

Grunnlag for konklusjonen

Vi har gjennomført revisjonen i samsvar med de internasjonale revisjonsstandardene International Standards on Auditing (ISA-ene). Våre oppgaver og plikter i henhold til disse standardene er beskrevet nedenfor i *Revisors oppgaver og plikter ved revisjon av årsregnskapet*. Vi er uavhengige av selskapet slik det kreves i lov og forskrift, og International Code of Ethics for Professional Accountants (inkludert internasjonale uavhengighetsstandarder) utstedt av the International Ethics Standard Board for Accountants (IESBA-reglene), og vi har overholdt våre øvrige etiske forpliktelser i samsvar med disse kravene. Innhentet revisjonsbevis er etter vår vurdering tilstrekkelig og hensiktsmessig som grunnlag for vår konklusjon.

Styrets og daglig leders ansvar for årsregnskapet

Ledelsen er ansvarlig for å utarbeide årsregnskapet og for at det gir et rettvise bilde i samsvar med regnskapslovens regler og god regnskapsskikk i Norge. Ledelsen er også ansvarlig for slik intern kontroll som den finner nødvendig for å kunne utarbeide et årsregnskap som ikke inneholder vesentlig feilinformasjon, verken som følge av misligheter eller utilsiktede feil.

Ved utarbeidelsen av årsregnskapet må ledelsen ta standpunkt til selskapets evne til fortsatt drift og opplyse om forhold av betydning for fortsatt drift. Forutsetningen om fortsatt drift skal legges til grunn for årsregnskapet så lenge det ikke er sannsynlig at virksomheten vil bli avvirket.

Revisors oppgaver og plikter ved revisjonen av årsregnskapet

Vårt mål er å oppnå betryggende sikkerhet for at årsregnskapet som helhet ikke inneholder vesentlig feilinformasjon, verken som følge av misligheter eller utilsiktede feil, og å avgi en revisjonsberetning som inneholder vår konklusjon. Betryggende sikkerhet er en høy grad av sikkerhet, men ingen garanti for at en revisjon utført i samsvar med lov, forskrift og god revisjonsskikk i Norge, herunder ISA-ene, alltid vil avdekke vesentlig feilinformasjon som eksisterer. Feilinformasjon kan oppstå som følge av misligheter eller utilsiktede feil. Feilinformasjon blir vurdert som vesentlig dersom den enkeltvis eller samlet med rimelighet kan forventes å påvirke økonomiske beslutninger som brukerne foretar basert på årsregnskapet.

Besøksadresse:
Storgata 72
www.lofotrevisjon.no

Postadresse:
Postboks 15
8376 Leknes

Telefon: 76 08 22 28
Telefax: 76 08 22 27
E-post: epost@lofotrevisjon.no

Foretaksregisteret/
Revisomnummer:
951 725 005

Bankforbindelse:
DNB ASA
Konto: 1503 46 58045

Autorisert
regnskaps-
førerselskap



Som del av en revisjon i samsvar med ISA-ene, utøver vi profesjonelt skjønn og utviser profesjonell skepsis gjennom hele revisjonen. I tillegg:

- identifiserer og anslår vi risikoen for vesentlig feilinformasjon i årsregnskapet, enten det skyldes misligheter eller utilsiktede feil. Vi utformer og gjennomfører revisjonshandlinger for å håndtere slike risikoer, og innhenter revisjonsbevis som er tilstrekkelig og hensiktsmessig som grunnlag for vår konklusjon. Risikoen for at vesentlig feilinformasjon som følge av misligheter ikke blir avdekket, er høyere enn for feilinformasjon som skyldes utilsiktede feil, siden misligheter kan innebære samarbeid, forfalskning, bevisste utelatelser, uriktige fremstillinger eller overstyring av intern kontroll.
- opparbeider vi oss en forståelse av den interne kontroll som er relevant for revisjonen, for å utforme revisjonshandlinger som er hensiktsmessige etter omstendighetene, men ikke for å gi uttrykk for en mening om effektiviteten av selskapets interne kontroll.
- evaluerer vi om de anvendte regnskapsprinsippene er hensiktsmessige og om regnskapsestimatene og tilhørende noteopplysninger utarbeidet av ledelsen er rimelige
- konkluderer vi på hensiktsmessigheten av ledelsens bruk av fortsatt drift-forutsetningen ved avleggelsen av årsregnskapet, basert på innhentede revisjonsbevis, og hvorvidt det foreligger vesentlig usikkerhet knyttet til hendelser eller forhold som kan skape tvil av betydning om selskapets evne til fortsatt drift. Dersom vi konkluderer med at det eksisterer vesentlig usikkerhet, kreves det at vi i revisjonsberetningen henleder oppmerksomheten på tilleggsopplysningene i årsregnskapet, eller, dersom slike tilleggsopplysninger ikke er tilstrekkelige, at vi modifiserer vår konklusjon om årsregnskapet. Våre konklusjoner er basert på revisjonsbevis innhentet inntil datoen for revisjonsberetningen. Etterfølgende hendelser eller forhold kan imidlertid medføre at selskapet ikke fortsetter driften.
- evaluerer vi den samlede presentasjonen, strukturen og innholdet i årsregnskapet, inkludert tilleggsopplysningene, og hvorvidt årsregnskapet gir uttrykk for de underliggende transaksjonene og hendelsene på en måte som gir et rettviseende bilde.

Vi kommuniserer med ledelsen blant annet om det planlagte omfanget av revisjonen og til hvilken tid revisjonsarbeidet skal utføres. Vi utveksler også informasjon om forhold av betydning som vi har avdekket i løpet av revisjonen, herunder om eventuelle svakheter av betydning i den interne kontrollen.

Leknes, 15. juni 2022

Lofotrevisjon AS

Asbjørn Eidem
Statsautorisert revisor