



ÅRSREGNSKAPET FOR REGNSKAPSÅRET 2020 - GENERELL INFORMASJON

Enheten

Organisasjonsnummer: 983 701 469
Organisasjonsform: Aksjeselskap
Foretaksnavn: AKERSHUS ENERGI VARME AS
Forretningsadresse: Pausvegen 6
1927 RÅNÅSFOSS

Regnskapsår

Årsregnskapets periode: 01.01.2020 - 31.12.2020

Konsern

Morselskap i konsern: Nei

Regnskapsregler

Regler for små foretak benyttet: Nei
Benyttet ved utarbeidelsen av årsregnskapet til selskapet: Forenklet IFRS

Årsregnskapet fastsatt av kompetent organ

Bekreftet av representant for selskapet: Kim Grøsle
Dato for fastsettelse av årsregnskapet: 21.05.2021

Grunnlag for avgivelse

År 2020: Årsregnskapet er elektronisk innlevert
År 2019: Tall er hentet fra elektronisk innlevert årsregnskap fra 2020

Det er ikke krav til at årsregnskapet m.v. som sendes til Regnskapsregisteret er undertegnet. Kontrollen på at dette er utført ligger hos revisor/enhetens øverste organ. Sikkerheten ivaretas ved at innsender har rolle/rettighet for innsending av årsregnskapet via Altinn, og ved at det bekreftes at årsregnskapet er fastsatt av kompetent organ.

Brønnøysundregistrene, 07.07.2022



Resultatregnskap

Beløp i: NOK	Note	2020	2019
RESULTATREGNSKAP			
Inntekter			
Salgsinntekt		124 271 419	189 257 998
Annen driftsinntekt		9 468 005	8 156 495
Sum inntekter		133 739 424	197 414 494
Kostnader			
Varekostnad		59 633 432	84 838 310
Lønnskostnad		13 332 796	12 931 191
Avskrivning av driftsmidler og immaterielle eiendeler		28 187 420	26 019 135
Nedskrivning av varige driftsmidler og immaterielle eiendeler		6 973 797	274 000
Annen driftskostnad		35 289 180	38 883 317
Sum kostnader		143 416 625	162 945 953
Driftsresultat		-9 677 201	34 468 541
Finansinntekter og finanskostnader			
Annen renteinntekt		122 103	122 531
Annen finansinntekt		99 597	49 757
Sum finansinntekter		221 700	172 288
Rentekostnad til foretak i samme konsern			7 087
Annen rentekostnad		8 360 322	10 112 320
Annen finanskostnad		1 729 947	1 548 065
Sum finanskostnader		10 090 268	11 667 472
Netto finans		-9 868 568	-11 495 185
Ordinært resultat før skattekostnad		-19 545 769	22 973 356
Skattekostnad på ordinært resultat		-4 253 382	5 104 078
Ordinært resultat etter skattekostnad		-15 292 387	17 869 278
Ekstraordinær inntekt		-1 263 122	646 449
Årsresultat		-16 555 509	18 515 727
Årsresultat etter minoritetsinteresser		-16 555 509	18 515 727



Resultatregnskap

Beløp i: NOK	Note	2020	2019
Totalresultat		-16 555 509	18 515 727
Overføringer og disponeringer			
Avsatt til annen egenkapital		-16 555 509	18 515 727
Sum overføringer og disponeringer		-16 555 509	18 515 727



Balanse

Beløp i: NOK	Note	2020	2019
BALANSE - EIENDELER			
Anleggsmidler			
Immaterielle eiendeler			
Forskning og utvikling		4 420 800	4 777 800
Goodwill		6 143 655	6 143 655
Sum immaterielle eiendeler		10 564 455	10 921 455
Varige driftsmidler			
Tomter, bygninger o.a. fast eiendom		763 572 232	749 519 330
Driftsløsøre, inventar o.a. utstyr		273 682	561 519
Sum varige driftsmidler		763 845 914	750 080 849
Finansielle anleggsmidler			
Obligasjoner		507 654	475 300
Andre langsiktige fordringer		1 167 718	1 167 718
Sum finansielle anleggsmidler		1 675 372	1 643 018
Sum anleggsmidler		776 085 741	762 645 322
Omløpsmidler			
Varer			
Sum varer		4 037 070	3 505 470
Fordringer			
Kundefordringer		37 160 133	42 903 926
Andre kortsiktige fordringer		2 743 103	2 514 496
Sum fordringer		39 903 236	45 418 423
Bankinnskudd, kontanter og lignende			
Bankinnskudd, kontanter o.l.		978 035	22 668 774
Sum bankinnskudd, kontanter og lignende		978 035	22 668 774
Sum omløpsmidler		44 918 341	71 592 666
SUM EIENDELER		821 004 082	834 237 989



Balanse

Beløp i: NOK	Note	2020	2019
BALANSE - EGENKAPITAL OG GJELD			
Egenkapital			
Innskutt egenkapital			
Aksjekapital		161 080 500	161 080 500
Overkurs		7 362 101	7 362 101
Sum innskutt egenkapital		168 442 601	168 442 601
Opptjent egenkapital			
Annen egenkapital		142 060 673	158 616 182
Sum opptjent egenkapital		142 060 673	158 616 182
Sum egenkapital		310 503 273	327 058 783
Gjeld			
Langsiktig gjeld			
Pensjonsforpliktelser		3 404 770	1 659 225
Utsatt skatt		53 329 309	56 150 705
Andre avsetninger for forpliktelser		18 926 091	19 070 112
Sum avsetninger for forpliktelser		75 660 170	76 880 042
Annen langsiktig gjeld			
Obligasjonslån		300 000 000	300 000 000
Øvrig langsiktig gjeld		-250 000	-450 000
Sum annen langsiktig gjeld		299 750 000	299 550 000
Sum langsiktig gjeld		375 410 170	376 430 042
Kortsiktig gjeld			
Sertifikatlån		30 213 783	46 788 379
Leverandørgjeld		24 515 214	19 115 518
Betalbar skatt			62 288
Skyldig offentlige avgifter		2 414 673	4 737 776
Annen kortsiktig gjeld		77 946 969	60 045 203
Sum kortsiktig gjeld		135 090 638	130 749 164
Sum gjeld		510 500 808	507 179 206



Balanse

Beløp i: NOK	Note	2020	2019
SUM EGENKAPITAL OG GJELD		821 004 082	834 237 989



Statsautoriserte revisorer
Ernst & Young AS
Dronning Eufemias gate 6, NO-0191 Oslo
Postboks 1156 Sentrum, NO-0107 Oslo

Foretaksregisteret: NO 976 389 387 MVA
Tlf: +47 24 00 24 00

www.ey.no
Medlemmer av Den norske revisorforening

UAVHENGIG REVISORS BERETNING

Til generalforsamlingen i Akershus Energi Vannkraft AS

Uttalelse om revisjonen av årsregnskapet

Konklusjon

Vi har revidert årsregnskapet for Akershus Energi Vannkraft AS som består av balanse per 31. desember 2020, resultatregnskap og kontantstrømoppstilling for regnskapsåret avsluttet per denne datoen, og en beskrivelse av vesentlige anvendte regnskapsprinsipper og andre noteopplysninger.

Etter vår mening er årsregnskapet avgitt i samsvar med lov og forskrifter og gir et rettviseende bilde av selskapets finansielle stilling per 31. desember 2020, og av dets resultater og kontantstrømmer for regnskapsåret avsluttet per denne datoen i samsvar med regnskapslovens regler og god regnskapsskikk i Norge.

Grunnlag for konklusjonen

Vi har gjennomført revisjonen i samsvar med lov, forskrift og god revisjonsskikk i Norge, herunder de internasjonale revisjonsstandardene (ISA-ene). Våre oppgaver og plikter i henhold til disse standardene er beskrevet i avsnittet *Revisors oppgaver og plikter ved revisjonen av årsregnskapet*. Vi er uavhengige av selskapet i samsvar med de relevante etiske kravene i Norge knyttet til revisjon slik det kreves i lov og forskrift. Vi har også overholdt våre øvrige etiske forpliktelser i samsvar med disse kravene. Etter vår oppfatning er innhentet revisjonsbevis tilstrekkelig og hensiktsmessig som grunnlag for vår konklusjon.

Øvrig informasjon

Øvrig informasjon omfatter informasjon i selskapets årsrapport bortsett fra årsregnskapet og den tilhørende revisjonsberetningen. Styret og daglig leder (ledelsen) er ansvarlig for den øvrige informasjonen. Vår uttalelse om revisjonen av årsregnskapet dekker ikke den øvrige informasjonen, og vi attesterer ikke den øvrige informasjonen.

I forbindelse med revisjonen av årsregnskapet er det vår oppgave å lese den øvrige informasjonen med det formål å vurdere hvorvidt det foreligger vesentlig inkonsistens mellom den øvrige informasjonen og årsregnskapet eller kunnskap vi har opparbeidet oss under revisjonen, eller hvorvidt den tilsynelatende inneholder vesentlig feilinformasjon. Dersom vi konkluderer med at den øvrige informasjonen inneholder vesentlig feilinformasjon, er vi pålagt å rapportere det. Vi har ingenting å rapportere i så henseende.

Ledelsens ansvar for årsregnskapet

Ledelsen er ansvarlig for å utarbeide årsregnskapet i samsvar med lov og forskrifter, herunder for at det gir et rettviseende bilde i samsvar med regnskapslovens regler og god regnskapsskikk i Norge. Ledelsen er også ansvarlig for slik intern kontroll som den finner nødvendig for å kunne utarbeide et årsregnskap som ikke inneholder vesentlig feilinformasjon, verken som følge av misligheter eller feil.

Ved utarbeidelsen av årsregnskapet må ledelsen ta standpunkt til selskapets evne til fortsatt drift og opplyse om forhold av betydning for fortsatt drift. Forutsetningen om fortsatt drift skal legges til grunn for årsregnskapet med mindre ledelsen enten har til hensikt å avvikle selskapet eller legge ned virksomheten, eller ikke har noe annet realistisk alternativ.

Revisors oppgaver og plikter ved revisjonen av årsregnskapet

Vårt mål er å oppnå betryggende sikkerhet for at årsregnskapet som helhet ikke inneholder vesentlig feilinformasjon, verken som følge av misligheter eller feil, og å avgi en revisjonsberetning som inneholder vår konklusjon. Betryggende sikkerhet er en høy grad av sikkerhet, men ingen garanti for at en revisjon utført i samsvar med lov, forskrift og god revisjonsskikk i Norge, herunder ISA-ene, alltid vil avdekke vesentlig feilinformasjon. Feilinformasjon kan skyldes misligheter eller feil og er å anse som vesentlig



dersom den enkeltvis eller samlet med rimelighet kan forventes å påvirke de økonomiske beslutningene som brukerne foretar på grunnlag av årsregnskapet.

Som del av en revisjon i samsvar med lov, forskrift og god revisjonsskikk i Norge, herunder ISA-ene, utøver vi profesjonelt skjønn og utviser profesjonell skepsis gjennom hele revisjonen. I tillegg:

- ▶ identifiserer og anslår vi risikoen for vesentlig feilinformasjon i årsregnskapet, enten det skyldes misligheter eller feil. Vi utformer og gjennomfører revisjonshandlinger for å håndtere slike risikoer, og innhenter revisjonsbevis som er tilstrekkelig og hensiktsmessig som grunnlag for vår konklusjon. Risikoen for at vesentlig feilinformasjon som følge av misligheter ikke blir avdekket, er høyere enn for feilinformasjon som skyldes feil, siden misligheter kan innebære samarbeid, forfalskning, bevisste utelatelser, uriktige fremstillinger eller overstyring av intern kontroll;
- ▶ opparbeider vi oss en forståelse av den interne kontrollen som er relevant for revisjonen, for å utforme revisjonshandlinger som er hensiktsmessige etter omstendighetene, men ikke for å gi uttrykk for en mening om effektiviteten av selskapets interne kontroll;
- ▶ vurderer vi om de anvendte regnskapsprinsippene er hensiktsmessige og om regnskapsestimatene og tilhørende noteopplysninger utarbeidet av ledelsen er rimelige;
- ▶ konkluderer vi på om ledelsens bruk av fortsatt drift-forutsetningen er hensiktsmessig, og, basert på innhentede revisjonsbevis, hvorvidt det foreligger vesentlig usikkerhet knyttet til hendelser eller forhold som kan skape betydelig tvil om selskapets evne til fortsatt drift. Dersom vi konkluderer med at det foreligger vesentlig usikkerhet, kreves det at vi i revisjonsberetningen henleder oppmerksomheten på tilleggsopplysningene i årsregnskapet. Hvis slike tilleggsopplysninger ikke er tilstrekkelige, må vi modifisere vår konklusjon. Våre konklusjoner er basert på revisjonsbevis innhentet frem til datoen for revisjonsberetningen. Etterfølgende hendelser eller forhold kan imidlertid medføre at selskapets evne til fortsatt drift ikke lenger er til stede;
- ▶ vurderer vi den samlede presentasjonen, strukturen og innholdet i årsregnskapet, inkludert tilleggsopplysningene, og hvorvidt årsregnskapet gir uttrykk for de underliggende transaksjonene og hendelsene på en måte som gir et rettviseende bilde.

Vi kommuniserer med styret blant annet om det planlagte omfanget av revisjonen, tidspunktet for vårt revisjonsarbeid og eventuelle vesentlige funn i vår revisjon, herunder vesentlige svakheter i den interne kontrollen som vi avdekker gjennom vårt arbeid.

Uttalelse om øvrige lovmessige krav

Konklusjon om årsberetningen

Basert på vår revisjon av årsregnskapet som beskrevet ovenfor, mener vi at opplysningene i årsberetningen om årsregnskapet, forutsetningen om fortsatt drift og forslaget til disponering av resultatet er konsistente med årsregnskapet og i samsvar med lov og forskrifter.

Konklusjon om registrering og dokumentasjon

Basert på vår revisjon av årsregnskapet som beskrevet ovenfor, og kontrollhandlinger vi har funnet nødvendige i henhold til internasjonal standard for attestasjonsoppdrag (ISAE) 3000 «Attestasjonsoppdrag som ikke er revisjon eller forenklet revisorkontroll av historisk finansiell informasjon», mener vi at ledelsen har oppfylt sin plikt til å sørge for ordentlig og oversiktlig registrering og dokumentasjon av selskapets regnskapsopplysninger i samsvar med lov og god bokføringskikk i Norge.

Oslo, 23. april 2021
ERNST & YOUNG AS

Andreas Lie
statsautorisert revisor



Årsrapport 2020

Akershus Energi Varme AS



Innhold

Styrets årsberetning	3
Om Akershus Energi Varme	3
Arbeidsmiljø og personal	4
Miljø	4
Resultat, investeringer, finansiering og likviditet	5
Finansiell risiko	5
Fremtidig utvikling	5
Årsregnskap 2020	7
Resultatregnskap	8
Balanse	9
Endringer i egenkapital	10
Kontantstrømoppstilling	11
Noter til regnskapet	12

Årsberetning 2020

Akershus Energi Varme leverer kortreist fjernvarme og fjernkjøling fra lokale energikilder. Fjernvarmenettet som selskapet har etablert over tid utgjør i dag en godt utbygd infrastruktur og er et viktig bidrag for å nå klimamålene i kommunene tilknyttet nettet.

Akershus Energi Varme AS er et fjernvarmeselskap som ble stiftet i 2005. Selskapet er et datterselskap i Akershus Energi konsernet, og er eid av Akershus Energi med 66,7% og det svenske investerings-selskapet Infranode med 33,3%.

Selskapets virksomhet består av produksjon og levering av fjernvarme og fjernkjøling.

Akershus Energi Varme har i dag fem fjernvarmenett og ett fjernkjølenett. Driften er lokalisert i Lillestrøm, Lørenskog, Sørumsand, Skedsmokorset og Årnes, med forretningsadresse på Rånåsfoss i Nes kommune, og besøksadresse i Akershus EnergiPark i Lillestrøm kommune.

Akershus EnergiPark er en av Europas mest moderne og framtidsrettede fjernvarmesenstraler. Blant annet huser energiparken Norges første storskala solvarmeanlegg som ble åpnet i 2013.

I årsregnskapet for 2020 er forutsetningen om fortsatt drift lagt til grunn da det etter styrets oppfatning ikke er forhold som tilsier noe annet.

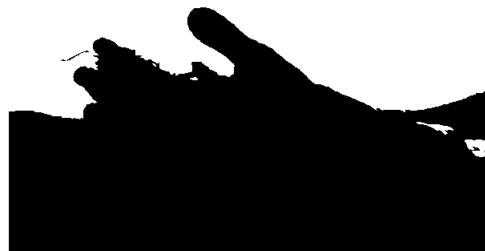
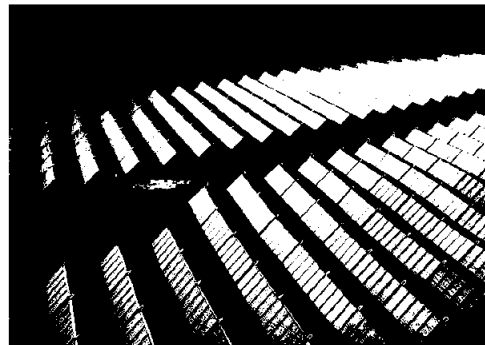

Arbeidsmiljø og personal

Selskapet praktiserer likestilling mellom menn og kvinner, og ingen spesielle tiltak er iverksatt i perioden. Kvinneandelen er på 27 % ved utgangen av 2020. Det er ansatt kvinnelig leder. Det er to kvinner i styret pr. 31.12.20 av totalt 5 medlemmer.

	2020	2019
Antall ansatte	11	14
Andel sykefravær av total arbeidstid i året	1,9%	4,2%
Personskader med fravær	0	0
Personskader uten fravær	2	0



Miljø

Samlet varme- og kjøleproduksjon var 215,6 GWh og var fordelt per energibærer 2020 som følger:

Energibærer	%
Bioenergi	48,8
Varmepumpe	15,2
Elkjel	15,4
Sol	2,0
Bioolje	7,8
Spillvarme	4,5
Kjøling (VP og kjølemaskiner)	5,2
Olje	0,9
Propan	0,2

Selskapet kjøper opprinnelsesgarantier for all elektrisitetsbruk.

Det er utarbeidet bærekraftsrapport som en del av konsernet for selskapet.

Fossil olje er benyttet ved vårt anlegg på Årnes. Bruk av fossil olje på Årnes vil bli redusert i 2021.

Fjernvarme produsert i Lillestrøm, Lørenskog og på Sørumsand er utelukkende basert på fornybare energiresurser.



Resultat, investeringer, finansiering og likviditet

Etter styrets oppfatning gir årsresultatet for 2020 et rettviseende bilde av selskapets stilling og resultat. Det har ikke inntruffet ytterligere forhold etter regnskapsårets slutt som er av vesentlig betydning for å vurdere selskapets stilling og resultat.

Årets resultat etter skatt ble i 2020 på minus 15 mill. kr, en resultatnedgang på 33 mill. kr i forhold til 2019. Resultatnedgang forklares i hovedsak med meget lave priser og mindre solgt volum.

Salgsinntektene i 2020 ble på 143 mill. kr som er omtrent 64 mill. kr lavere enn i 2019. Samlet salgsvolumet for fjernvarme og fjernkjøling ble på 187 GWh som er 22 GWh lavere enn i 2019. Det ble startet opp 23 nye kundesentraler i 2020.

Samlede driftskostnader i 2020 på 143 mill. kr er en nedgang på 20 mill. kr i forhold til 2019. Vareforbruket i 2020 har gått ned med 25 mill. kr i forhold til 2019 som primært skyldes nedgang i produsert volum. Lønnskostnadene er omtrent på samme nivå som i 2019. Nedgangen i andre driftskostnader på om lag 3,5 mill. kr skyldes i hovedsak noe lavere kostnader til driftsstrøm og reparasjon og vedlikehold.

Selskapet har ikke hatt egne forsknings- og utviklingsaktiviteter i 2020.

Finansiell risiko

Selskapets finansielle risikostyring håndteres av morselskapet (Akershus Energi AS) i henhold til etablerte retningslinjer og rammer for konsernet. Det er en kapitalintensiv virksomhet, som påvirkes av fallende inntekter.

Fremtidig utvikling

Foruten løpende arbeid med HMS/IK og beredskap, videreføres hovedfokus på følgende sentrale områder:

- Arbeide med brenselstrategi og nye energiløsninger for grunnlast.
- Videre vekst gjennom kundetilknytninger
- Utvikling av energiløsninger og energitjenester til utbyggingsprosjekter og eksisterende kunder med tilhørende forretningsmodeller.

Utbruddet av Covid-19 viruset i 2020 skaper usikkerhet rundt selskapets mulighet til å gjennomføre utbyggingsprosjekter til planlagt tid og kostnad. På grunn av innreiserestriksjoner kan gjennomføring av periodisk vedlikehold bli påvirket både på tid og kostnad. Pandemien påvirker i liten grad selskapets inntjening som i hovedsak påvirkes av kraftprisutviklingen og volumvariasjoner som følge av klima.





Lillestrøm, 26. april 2021

Eskil Lunde Jensen
Styreleder

Carl-Emil Lindholm

Elisabeth Morthen

Astri England Garshol

Tom Flattum

Ida Matilde Falch

Daglig leder

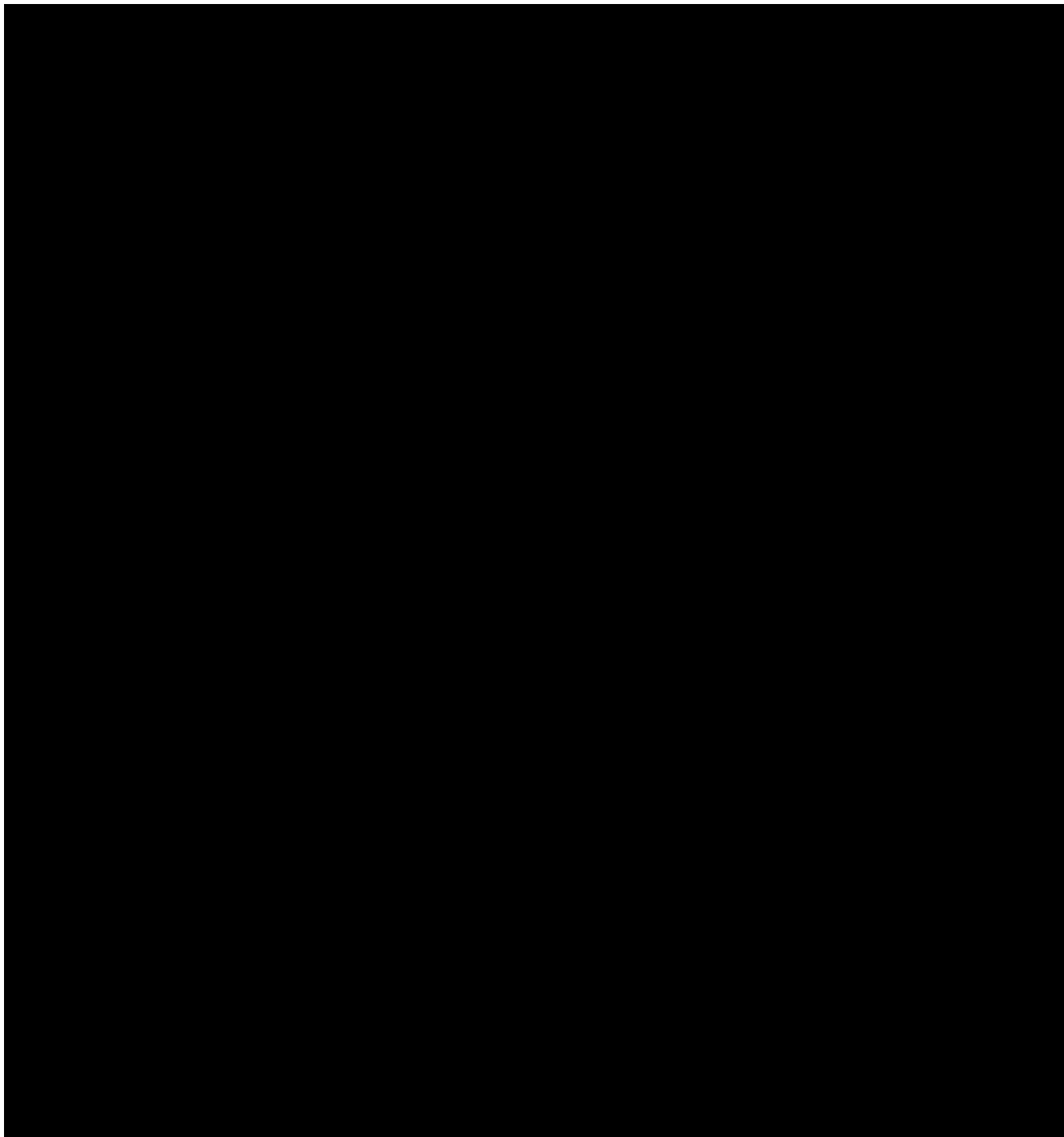

Årsregnskap 2020

Akershus Energi Varme AS

Electronically signed / Sähköisesti allekirjoitettu / Elektroniskt signerats / Elektronisk signert / Elektronisk underskrevet
<https://sign.visma.net/signature/40e610e0-4ee6-8524-9d9b7c513cb8>

VISMA Sign
7www.vismasign.com



Resultatregnskap

Beløp i 1000 NOK	Note	2020	2019
Salgsinntekter	3	132 386	196 289
Andre driftsinntekter	3,17	1 354	1 125
Sum driftsinntekter		133 739	197 414
Energi- og overføringskostnader		59 633	84 838
Lønn og personalkostnader	4	13 333	12 761
Resultatført planendring pensjon	4,5	0	170
Av- og nedskrivninger	9,10	35 161	26 293
Annen driftskostnad	6,17	35 289	38 883
Sum driftskostnader		143 417	162 946
Driftsresultat		-9 677	34 469
Finansinntekter	7,17	222	172
Finanskostnader	7,17	10 090	11 667
Netto finansposter		-9 869	-11 495
Resultat før skattekostnad		-19 546	22 973
Skattekostnad	8	-4 253	5 104
Årsresultat		-15 292	17 869
Totalresultat			
Årsresultat		-15 292	17 869
Estimatavvik pensjon, før skatt		-1 619	829
Beregnet skatt estimatavvik pensjon		356	-182
Totalresultat		-16 556	18 516



Balanse

Beløp i 1000 NOK	Note	2020	2019
Elendeler			
Anleggsmidler			
Immaterielle eiendeler	9	10 564	10 921
Varige driftsmidler	10	763 846	750 081
Finansielle anleggsmidler		1 675	1 643
Sum anleggsmidler		776 086	762 645
Omløpsmidler			
Varebeholdning	11	4 037	3 505
Kundefordringer		37 160	42 904
Andre kortsiktige fordringer	12,17	955	2 514
Kortsiktige plasseringer		1 788	0
Bankinnskudd	13	978	22 669
Sum omløpsmidler		44 918	71 593
Sum elendeler		821 004	834 238
Egenkapital og gjeld			
Egenkapital			
Aksjekapital		161 081	161 081
Overkurs		7 362	7 362
Annen egenkapital		142 061	158 616
Sum egenkapital		310 503	327 059
Langsiktig gjeld			
Pensjoner og lignende forpliktelser	5	3 405	1 659
Utsatt skatt	8	53 329	56 151
Andre avsetninger for forpliktelser	15	20 772	20 305
Annen langsiktig gjeld	14,17	299 750	299 550
Sum langsiktig gjeld		377 256	377 664
Kortsiktig gjeld			
Leverandørgjeld	17	24 515	19 082
Betalbar skattegjeld	8	0	62
Skyldige offentlige trekk og avgifter		2 413	4 737
Annen kortsiktig gjeld	16	106 317	105 634
Sum kortsiktig gjeld		133 244	129 515
Sum gjeld		510 501	507 179
Sum egenkapital og gjeld		821 004	834 238

Lillestrøm, 26.04.2021
Styret for Akershus Energi Varme AS

Eskil Lunde Jensen
Styreleder

Tom Flattum
Styremedlem

Carl-Emil Börje Lindholm
Styremedlem

Elisabeth Mørthen
Styremedlem

Astri England Garshol
Styremedlem

Ida Matilde Falch
Daglig leder



Endringer i egenkapital

Beløp i 1 000 NOK	Aksje- kapital	Overkurs	Annen egenkapital	Sum egenkapital
Egenkapital 31.12.2019	161 081	7 362	158 616	327 059
Årets resultat	0	0	-15 292	-15 292
Utvidet resultat	0	0	-1 263	-1 263
Egenkapital 31.12.2020	161 081	7 362	142 061	310 503

Selskapets aksjekapital på kr 161 080 500 er fordelt på 24 150 aksjer, hver pålydende kr 6 670.

Alle aksjer har lik stemmerett.

Selskapet er et datterselskap av Akershus Energi AS (eid 66,7%), med forretningskontor på Rånåsfoss i Nes kommune.



Kontantstrømoppstilling

Beløp i 1000 NOK	2020	2019
Kontantstrømmer fra operasjonelle aktiviteter		
Resultat før skattekostnad	-19 546	22 973
Periodens betalte skatt	-62	-1 804
Gevinst/tap ved salg av anleggsmidler	-271	0
Avskrivninger og nedskrivninger	35 161	26 293
Endring varelager	-532	1 059
Endring kundefordringer	5 744	22 796
Endring leverandørgjeld	5 400	-6 426
Forskjeller i pensjonsmidler/-forpliktelser	126	190
Endring i andre tidsavgrensningposter	16 233	-4 767
Netto kontantstrøm fra operasjonelle aktiviteter	42 253	60 315
Kontantstrømmer fra investeringsaktiviteter		
Innbetalinger ved salg av varige driftsmidler	272	0
Utbetalinger ved kjøp av varige driftsmidler	-47 608	-33 662
Utbetalinger ved kjøp av aksjer og andeler i andre foretak	-32	-475
Netto kontantstrøm fra investeringsaktiviteter	-47 369	-34 137
Kontantstrømmer fra finansieringsaktiviteter		
Netto endring i kassekreditt	-16 575	26 428
Utbetalinger av utbytte	0	-31 999
Netto kontantstrøm fra finansieringsaktiviteter	-16 575	-5 571
Netto endring i kontanter og kontantekvivalenter	-21 691	20 607
Kontanter og bankinnskudd 01.01.	22 669	2 062
Endring i kontanter og bankinnskudd	-21 691	20 607
Kontanter og bankinnskudd 31.12.	978	22 669



Noter til regnskapet

Note 1 Regnskapsprinsipper

Regnskapet for Akershus Energi Varme AS er utarbeidet i samsvar med Forskrift om forenklet anvendelse IFRS 2014.

Selskapsregnskapet er utarbeidet basert på historisk kost prinsippet med følgende modifikasjoner: Finansielle derivater og finansielle eiendeler og forpliktelser er vurdert til virkelig verdi over resultatet.

Utarbeidelse av regnskaper i samsvar med forskrift om forenklet anvendelse av IFRS krever bruk av estimater. Videre krever anvendelse av selskapets regnskapsprinsipper at ledelsen må utøve skjønn. Områder som i høy grad inneholder slike skjønsmessige vurderinger, høy grad av kompleksitet, eller områder hvor forutsetninger og estimater er vesentlige for selskapsregnskapet er, varige driftsmidler, hvor gjenværende brukstid og gjenvinnbart beløp vurderes årlig, og pensjon hvor nåverdien beregnes ved å diskontere fremtidige utbetalinger med en rentesats beregnet med utgangspunkt i langsiktig rente på obligasjoner med fortrinnsrett (OMF), (se egne noter under).

Fra og med 2019 har konsernet implementert IFRS 16 for leieavtaler. IFRS 16 erstatter IAS 17 og leieavtaler med bruksretteeiendeler og leieforpliktelser vil etter endringen innregnes ved oppstart. Effektene på konsernets regnskap er marginale og anses uvesentlige i forhold til å skille ut på egne linjer. Derimot har vi forklart effektene i egen note om leieavtaler.

1.1 Inntektsføring og kostnadsføring

Inntekter fra salg av varer og tjenester vurderes til virkelig verdi av vederlaget, netto etter fradrag for merverdiavgift, rabatter og avslag. Salgsinntekten resultatføres når inntekten kan måles pålitelig, og det er sannsynlig at de økonomiske fordelene knyttet til transaksjonen vil tilflyte selskapet.

Gevinst og tap ved salg av varige driftsmidler resultatføres og utgjør forskjellen mellom driftsmidlets netto salgspris og balanseført verdi.

1.2 Hovedregel for vurdering og klassifisering av eiendeler og gjeld

Eiendeler som ikke forventes å realiseres eller selges/forbrukes i egen driftssyklus, ikke holdes for salg/omsetning, ikke forventes å være realisert innen tolv måneder etter rapporteringsperioden og som ikke er kontanter eller kontantekvivalenter klassifiseres som anleggsmiddel. Øvrige eiendeler er klassifisert som omløpsmidler. Tilsvarende prinsipp er anvendt ved klassifisering av langsiktig og kortsiktig gjeld.



1.3 Finansielle plasseringer og investeringer

Plassering av overskuddslikviditet i obligasjoner, sertifikater og aksjer er klassifisert som omløpsmidler.

Eiendeler klassifisert som markedsbaserte finansielle omløpsmidler som inngår i en handelsportefølje vurderes til markedsverdi, med løpende resultatføring av verdiendringer.

1.4 Fordringer

Kundefordringer måles ved første gangs balanseføring til virkelig verdi. Ved senere måling vurderes kundefordringer til amortisert kost fastsatt ved bruk av effektiv rente metoden, fratrukket avsetning for tap. Avsetning for tap utgjør forskjellen mellom pålydende og gjenvinnbart beløp, som er nåverdien av forventede kontantstrømmer, diskontert med opprinnelig effektiv rente.

1.5 Lagerbeholdninger

Varer vurderes til det laveste av anskaffelseskost og netto realisasjonsverdi. Anskaffelseskost beregnes ved bruk av først-inn, først-ut metoden (FIFO).

1.6 Varige driftsmidler og avskrivninger

Varige driftsmidler regnskapsføres til anskaffelseskost med fradrag for akkumulerte av- og nedskrivninger. Anskaffelseskost inkluderer kostnader direkte knyttet til anskaffelsen av driftsmidlet.

Påkostninger legges til driftsmidlenes balanseførte verdi eller balanseføres separat når det er sannsynlig at fremtidige økonomiske fordeler tilknyttet påkostningen vil tilflyte selskapet, og utgiften kan måles pålitelig.

Større periodiske vedlikeholdsarbeider balanseføres, og avskrives over tiden fram til neste periodiske vedlikehold. Resterende balanseført verdi på tidligere periodisk vedlikehold fjernes fra balansen.

Øvrige reparasjons- og vedlikeholdskostnader resultatføres løpende i den perioden utgiftene pådras.

Låneutgifter som påløper under konstruksjon av driftsmidler balanseføres fram til eiendelen er klar til bruk. Andre låneutgifter kostnadsføres.

Varige driftsmidler avskrives etter den lineære metode.

Driftsmidlenes utnyttbare levetid, samt restverdi, vurderes på hver balansedag og endres ved avvik mellom beste estimat på balansedagen og tidligere anvendt levetid og restverdivurdering.



Anlegg under utførelse er klassifisert som varig driftsmiddel og er oppført til kost inntil tilvirkning eller utvikling er ferdigstilt. Anlegg under utførelse blir ikke avskrevet før det varige driftsmidlet er tilgjengelig for bruk.

Når balanseført verdi på et driftsmiddel er høyere enn estimert gjenvinnbart beløp (det høyeste av netto salgsverdi og bruksverdi), skrives verdien ned til gjenvinnbart beløp.

Gevinst og tap ved salg av et varig driftsmiddel resultatføres og utgjør forskjellen mellom driftsmidlets netto salgspris og balanseført verdi.

1.7 Leieavtaler

Selskapet har implementert IFRS 16 for leieavtaler fra 01.01.2019. Standarden krever at leietager innregner eiendeler og forpliktelser for de fleste leieavtaler, noe som er en vesentlig endring fra dagens prinsipper. Standarden har regnskapsmessig virkning fra 1. januar 2019 og selskapet har benyttet modifisert retrospektiv metode. Standarden ga ved implementering 18,8 millioner kroner høyere eiendeler og forpliktelser 1. januar 2019. Ved utgangen av 2020 er eiendelene på 16,9 millioner kroner. EBITDA har økt med ca. 1,3 millioner kroner i 2019 og i 2020 med ca. 1,6 millioner kroner.

På tiltredelsesdato for en leieavtale innregner selskapet som leietaker forpliktelsen til nåverdien av fremtidige leiebetalinger og en tilsvarende eiendel som gjenspeiler retten til å anvende den underliggende eiendelen i leieperioden (bruksretteeiendelen). Leietaker må vise rentekostnader på leieforpliktelsen og avskrivningskostnad på bruksretteeiendelen separat i resultatregnskapet.

Følgende praktiske tilnærminger og frivillige unntak knyttet til leieavtaler som tidligere er klassifisert som operasjonelle leieavtaler er lagt til grunn på tidspunktet for førstegangs anvendelse:

- Unntak fra å regnskapsføre leieavtaler som avsluttes innen 12 måneder og leieavtaler på eiendeler med lavere verdi enn 50 tusen kroner.
- Immaterielle eiendeler er valgt holdt utenfor IFRS 16.

En leieforpliktelse vil bli revurdert under gitte hendelser og omstendigheter som ved endring i leiebetingelser, endringer i fremtidige leiebetalinger som følge av endringer av en indeks eller rente som inngår i fastsettelse av betalt beløp. Generelt vil endringen som følge av remåling av forpliktelsen blir justert mot bruksretteeiendelen med et tilsvarende beløp. Bruksretteeiendeler og leieforpliktelsen vil ikke bli vist på egne linjer i balanseoppstillingen, men effektene blir vist i egen note om leieavtaler.

1.8 Immaterielle eiendeler

Utgifter til immaterielle eiendeler balanseføres i den utstrekning kriteriene for balanseføring er oppfylt. Dette innebærer at slike utgifter balanseføres når det anses som sannsynlig at de fremtidige økonomiske fordelene knyttet til eiendelen vil tilflyte selskapet og anskaffelseskost kan måles



pålitelig. Balanseførte immaterielle eiendeler med begrenset levetid avskrives lineært over forventet levetid.

1.9 Vedlikehold

Løpende vedlikehold kostnadsføres når det påløper. Større periodisk vedlikehold balanseføres og avskrives over tiden frem til neste vedlikehold. Påkostninger som øker anleggsmidlenes fremtidige inntjeningssevne eller levetid aktiveres.

1.10 Betingede utfall - forpliktelser

En avsetning innregnes dersom selskapet har en eksisterende plikt, det er sannsynlig at det blir betaling og at forpliktelsen kan måles pålitelig.

1.11 Konsernbidrag og utbytte

Avsatt konsernbidrag fra/til annet konsernselskap regnskapsføres i avsetningsperioden. Tilsvarende gjelder for utbytte.

1.12 Pensjonskostnader

Den balanseførte forpliktelsen knyttet til ytelsesplaner er nåverdien av de definerte ytelsene på balansedatoen minus virkelig verdi av pensjonsmidlene. Pensjonsforpliktelsen beregnes årlig av en uavhengig aktuar ved bruk av en lineær opptjeningsmetode. Nåverdien av de definerte ytelsene bestemmes ved å diskontere estimerte fremtidige utbetalinger med markedsrenten på obligasjoner med fortrinnsrett (OMF).

Estimatavvik som skyldes ny informasjon eller endringer i de aktuarmessige forutsetningene føres mot totalresultat i den perioden de oppstår.

Endringer i pensjonsplanens ytelser (planendring) kostnadsføres eller inntektsføres løpende i resultatregnskapet.

Selskapet har en innskuddsbasert pensjonsordning som er obligatorisk for alle nyansatte. Selskapets innbetalte tilskudd til den etablerte innskuddsordningen kostnadsføres som pensjonskostnad.

I forbindelse med overgangen til innskuddsordning ble det etablert en kompensasjonsordning for de ansatte som ble overført, kostnaden knyttet til ordningen er ført som pensjonskostnad.

1.13 Skatter

Ordinær overskuddsskatt blir beregnet etter de ordinære skattereglene. Skattekostnaden i resultatregnskapet består av betalbar skatt og endring i utsatt skatt (skatteforpliktelse/skattefordel).



Betalbar skatt beregnes på grunnlag av årets skattemessige resultat. Utsatt skatt beregnes på grunnlag av midlertidige forskjeller mellom regnskapsmessige og skattemessige verdier på balanseposter samt fremførbart underskudd. Balanseføring av utsatt skattefordel foretas bare i den utstrekning det er sannsynlig at fordelene vil bli realisert i fremtiden. Utsatt skattefordel og utsatt skatteforpliktelse nettoføres i balansen i den utstrekning det er anledning til det.

Note 2 Finansiell markedsrisiko

Det legges vekt på at Akershus Energi konsernet skal ha en risikoprofil tilpasset konsernets mål og strategier.

2.1 Finansiell risiko

Det er på konsernnivå definert mål og rammer for samlet markeds-, kreditt- og likviditetsrisiko. De strategier og rammer for styring og oppfølging av den finansielle risikoen i konsernet gjelder også for selskapet.

2.2 Markedsrisiko

Selskapet er eksponert mot svingninger i markedsrenter og søker sikring av fremtidig rentekostnader definert i rammene fra konsernet. Selskapets inntekter er i tillegg delvis eksponert mot kraftpris på Nordpool.

2.3 Likviditetsrisiko

Selskapet påtar seg likviditetsrisiko ved at løpetiden på finansielle forpliktelser ikke samsvarer med kontantstrømmen som eiendelene genererer. Det er etablert garantiavtaler for å sikre stabile rammevilkår for driften.

2.4 Kredittrisiko

Selskapet påtar seg kredittrisiko hovedsakelig gjennom plassering i norske banker og ved salg til kunder. Rammer for total kredittrisiko er nedfelt i finansstrategien, og kredittrisikoen begrenses ved at avtaler inngås med solide og anerkjente motparter. En stor del av selskapets kunder er større institusjonelle og offentlige kunder, hvor kredittrisikoen er vurdert å være lav.



Note 3 Andre driftsinntekter

Beløp i hele 1 000 kr	2020	2019
Salgsinntekter fjernvarme	111 928	177 388
Salgsinntekter fjernkjøling	12 343	11 870
Andre salgsinntekter	1 580	964
Tilknytningsavgift	6 534	6 067
Andre driftsinntekter	1 354	1 125
Sum driftsinntekter	133 739	197 414



Note 4 Lønn og personalkostnader

Beløp i hele 1 000 kr	2020	2019
Lønn	12 139	11 617
Arbeidsgiveravgift	1 825	1 860
Pensjonskostnader	1 469	1 624
Andre lønn og personalkostnader	47	482
Aktiverte egne investeringsarbeider	-2 147	-2 652
Sum lønn og personalkostnader	13 333	12 931
Antall årsverk	13,3	13,0

Ytelser til ledende personer:

Beløp i hele 1 000 kr	Daglig leder
Lønn	1 280
Pensjonskostnad	149
Naturalytelser	12
Sum ledende personer	1 441

Det er ikke etablert noen bonusordning eller opsjonsordning for ledende ansatte i Akershus Energi Varme AS. Det er ikke ytet lån eller sikkerhetsstillelser for ledende personer. Det er heller ikke etablert noen generell ordning med sluttvederlag for ledende personer.

Ledende ansatte i Akershus Energi Varme AS er omfattet av samme pensjonsordning som øvrige ansatte. Se note 1 og note 5.

Det er ikke utbetalt noen godtgjørelse til styrets medlemmer i 2020.



Note 5 Pensjonskostnader og pensjonsforpliktelser

Selskapets ansatte omfattes av følgende pensjonsordninger:

- Tjenestepensjon
- Avtalefestet pensjon (AFP)
- Fastsatte ordninger for førtidspensjon utover AFP

Selskapet er pliktig til å ha tjenestepensjonsordning etter lov om obligatorisk tjenestepensjon og har pensjonsordning som oppfyller kravene etter denne loven. De etablerte pensjonsordningene er ytelsesplaner, og det er foretatt aktuarmessig beregning av pensjonsforpliktelser og pensjonskostnader.

Etablert tjenestepensjonsordning i Akershus interkommunale pensjonskasse er en sikret ordning som omfatter ordinær alders-, ektefelle-, utføre- og barnepensjon. Tilskudd til denne ordningen finansieres ved innbetalinger fra ansatte og fra selskapet.

Det er etablert en ordning med ordinær avtalefestet pensjon (AFP) i henhold til tariffavtaler mellom sentrale organisasjoner, som åpner for avgang med pensjon fra og med fylte 62 år. Dette er en usikret ordning som dekkes over driften. Utførte aktuarberegninger er basert på forutsetningen om at AFP-ordningen ikke avvikles.

I aktuarberegning av selskapets pensjonsforpliktelser er markedsrenten på obligasjoner med fortrinnsrett (OMF) benyttet som diskonteringsrente da denne renten etter konsernets vurdering gir et best mulig estimat på selskapets balanseførte pensjonsforpliktelse.

Årets pensjonskostnad (inklusive finansposter) er klassifisert som lønn og personalkostnader under driftsresultat.

Årets tilskudd til innskuddsordningen utgjør kr 1 191 468,- samt kostnad knyttet til avsetning kompensasjonsordning utgjør kr 115 419,- og er ført som pensjonskostnad.



Beløp i hele 1 000 kr	2020	2019
Årets pensjonskostnad		
Årets pensjonsopptjening	61	94
Administrasjonskostnader	-	61
Arbeidsgiveravgift	9	18
Medlemstilskudd	-	-24
Resultatført planendring	-	170
Pensjonskostnad	69	318
Rentekostnad av pensjonsforpliktelse	374	408
Avkastning på pensjonsmidler	-324	-352
Forvaltningskostnader	-	25
Arbeidsgiveravgift	7	11
Netto finanskostnad	57	92
Sum pensjonskostnad	126	410
Årets tilskudd innskuddsordning/kompensasjon	1 210	1 214
Total pensjonskostnad	1 336	1 624
Pensjonsforpliktelse		
2020	2019	
Brutto pensjonsforpliktelse	18 031	16 296
Pensjonsmidler	-15 047	-14 842
Arbeidsgiveravgift	421	205
Netto pensjonsforpliktelse 31.12	3 405	1 659
Netto pensjonsforpliktelse 01.01	1 659	2 298
Årets pensjonskostnad	127	410
Innbetalt premie/tilskudd (inkl. arbeidsgiveravgift)	-	-220
Estimatavvik	1 619	-829
Netto pensjonsforpliktelse 31.12	3 405	1 659
Antall aktive	-	2
Antall pensjonister/opsatte rettigheter	21	19
Økonomiske forutsetninger		
2020	2019	
Diskonteringsrente	2,60 %	2,30 %
Avkastning pensjonsmidler	2,60 %	2,30 %
Forventet lønnsregulering	2,75 %	2,25 %
Forventet fremtidig regulering av pensjon	1,73 %	1,24 %
Forventet G-regulering	2,50 %	2,00 %



Note 6 Andre driftskostnader

Beløp i hele 1 000 kr	2020	2019
Kontorhold, lokaler	4 048	6 331
Maskiner og utstyr	2 967	2 370
Reparasjon og vedlikehold	13 288	15 644
Honorar, fremmedtjenester	5 063	5 809
IKT-kostander	2 745	1 893
Forsikring	835	752
Erstatninger		-
Andre driftskostnader	2 146	2 282
Tap salg av driftsmidler		-
Konserninternt kjøp	4 196	3 802
Sum andre driftskostnader	35 289	38 883
Honorar til revisor (beløp i 1 000 kr)	2020	2019
Revisjon ¹⁾	99	95
Attestasjon	-	-

¹⁾ I sin helhet lovbestemt revisjon som skal godkjennes av generalforsamlingen.

Beløp er eksklusive merverdiavgift.



Beregning betalbar skatt	2020	2019
Årets resultat før skatt	-19 546	22 973
Permanente forskjeller	212	227
Endring midlertidige forskjeller	-11 060	-23 746
Estimatavvik pensjon ført over utvidet resultat	-1 619	829
Tilbakeføring av underskudd	8 128	-
Grunnlag betalbar skatt	-23 885	283
Beregnet betalbar skatt	0	62
Årets skattekostnad		
Betalbar skatt alminnelig inntekt	0	62
Endring utsatt skatt	-2 821	5 224
Utsatt skattefordel på tilbakeføring av underskudd	-1 788	-
Utsatt skatt på estimatavvik over utvidet resultat	356	-182
Årets skattekostnad	-4 253	5 104
Avstemming		
Beregnet skatt av årets resultat	-4 300	5 054
Beregnet skatt av permanente forskjeller	47	50
Beregnet skattekostnad	-4 253	5 104



Note 9 Immaterielle eiendeler

Beløp i hele 1 000 kr	Konsesjon Lørenskog	Konsesjon Årnes	Kornavrens Årnes	Rettigheter Løvenstad	Goodwill	Sum
Anskaffelseskost 31.12.19	4 000	1 600	2 983	500	8 666	17 749
Tilgang 2020	-	-	-	-	-	-
Anskaffelseskost 31.12.20	4 000	1 600	2 983	500	8 666	17 749
Akkumulert avskrevet 31.12.19	2 080	742	1 389	97	2 520	6 828
Avskrivninger 2020	160	57	107	33	-	357
Akkumulert avskrevet 31.12.20	2 240	799	1 496	130	2 520	7 185
Bokført verdi 31.12.20	1 760	801	1 487	370	6 146	10 564
Avskrivningstid	25 år	28 år	28 år	15 år		
Avskrivningsplan	Lineær	Lineær	Lineær	Lineær		

Goodwill avskrives ikke, mens øvrige immaterielle eiendeler avskrives over resterende konsesjonsperiode.

Note 10 Varige driftsmidler

Beløp i hele 1 000 kr	Anlegg under utførelse	Fjernvarme- anlegg	Bygg og anlegg	Tomter/grunn- eiendommer	Maskiner og utstyr	Sum
Anskaffelseskost 31.12.19	22 536	767 187	140 413	31 622	4 224	965 982
Implementeringseffekt IFRS 16	-	19 757	-	-	-	19 757
Tilgang 2020	10 041	37 566	-	-	-	47 607
Avgang 2020	-	-	-	-	-1 524	-1 524
Anskaffelseskost 31.12.20	32 577	824 510	140 413	31 622	2 700	1 031 822
Akkumulert avskrevet 31.12.19	-	204 008	27 027	-	3 662	234 697
Avgang 2020	-	-	-	-	-1 524	-1 524
Av- og nedskrivninger 2020	-	30 688	3 829	-	287	34 804
Akkumulert avskrevet 31.12.20	-	234 696	30 856	-	2 425	267 977
Bokført verdi pr 31.12.20	32 577	589 814	109 557	31 622	275	763 846
Avskrivningstid		10-80 år	10-50 år		3-10 år	
Avskrivningsplan		Lineær	Lineær		Lineær	

Mottatte Enova-tilskudd i 2020 på til sammen TNOK 1 315 er behandlet som offentlige tilskudd og ført som reduksjon av kostpris på de respektive anlegg.

Selskapet har implementert IFRS 16 for leieavtaler. Dette er innarbeidet i tabell som fjernvarmeanlegg og endring i året fremkommer som avskrivninger.



Note 16 Annen kortsiktig gjeld

Beløp i hele 1 000 kr	31.12.20	31.12.19
Kortsiktig gjeld til konsernselskap	85	93
Avsetning lønn og feriepenger	1 521	1 612
Periodiseringer/avsetninger	8 689	3 754
Kassekreditt	30 214	46 789
Påløpte renter	1 472	2 624
Tilknytningsavgift	64 336	50 760
Annen kortsiktig gjeld	-	-
Sum annen kortsiktig gjeld	106 317	105 632

Note 17 Nærstående parter

Selskapets nærstående parter er vurdert å være:

Konsernselskap

- Akershus Energi AS
- Akershus Energi Vannkraft AS
- Akershus Energi Vind AS
- Akershus Energi Sol AS
- Akershus Energi Infrastruktur AS
- Glomma Kraftproduksjon AS
- Skien Kraftproduksjon AS
- Halden Kraftproduksjon AS
- Lågen og Øvre Glomma Kraftproduksjon AS
- Øvre Hallingdal Kraftproduksjon AS
- Energihuset Lillestrøm AS
- Soleie AS

Transaksjoner og mellomværende med andre konsernselskap fremgår av tabell nedenfor.

Viken Pensjonskasse

Selskapets etablerte tjenestepensjonsordning er i Viken Pensjonskasse.



Selskapets innbetalte tilskudd og premier i 2020 utgjør TNOK 70.
Se Note 5 – Pensjonskostnader og pensjonsforpliktelse.

Beløp i hele 1 000 kr	2020	2019
Driftsinntekter	450	450
Driftskostnader	4 244	3 842
	31.12.20	31.12.19
Leverandørgjeld	-	34
Annen kortsiktig gjeld	85	59
Sum gjeld	85	93

Administrative tjenester kjøpes fra Akershus Energi AS.

Note 18 Aksjonærer og resultat pr. aksje

Beløp i hele 1 000 kr	2020	2019
Årsresultat tilordnet selskapets aksjonærer	-15 292	17 869
Antall aksjer	24 150	24 150
Resultat pr. aksje	-0,6	0,7

Resultat pr. aksje er beregnet ved å dele den delen av årsresultatet som er tilordnet selskapets aksjonærer med et veid gjennomsnitt av antall utstedte aksjer gjennom året.

Aksjonærer	Antall aksjer	Eierandel
Akershus Energi AS	16 100	66,7 %
Infranode I (No. 1) AB	8 050	33,3 %
Sum	24 150	100,0 %



Note 19 Leieavtaler

Beløp i mill.kr	2020
Balanse 01.01.2020	17,5
Tilgang	0,9
Avskrivninger 2020	1,5
Balanse 31.12.2020	16,9
Leieforpliktelse	
Beløp i 1000 kr	2020
Kortsiktig	1,2
Langsiktig	16,7
Leieforpliktelse på balansen 31.12.2020*	17,9
*Klassifisert under "Andre avsetninger for forpliktelser" i balansen	
Leieforpliktelse - forfallsanalyse forfall - udlskontert	
Beløp i 1000 kr	2020
0 - 1 år	0,0
1 - 5 år	8,4
5 år og senere	13,5
Total udlskontert leieforpliktelse 31.12.2020	21,9
Beløp i resultatregnskapet	
Beløp i mill.kr	2020
Rente på leieforpliktelsen	0,5
Variabel leie ikke i måling av leieforpliktelse	0,3
Avskrivninger 2020	1,5
Sum	2,3

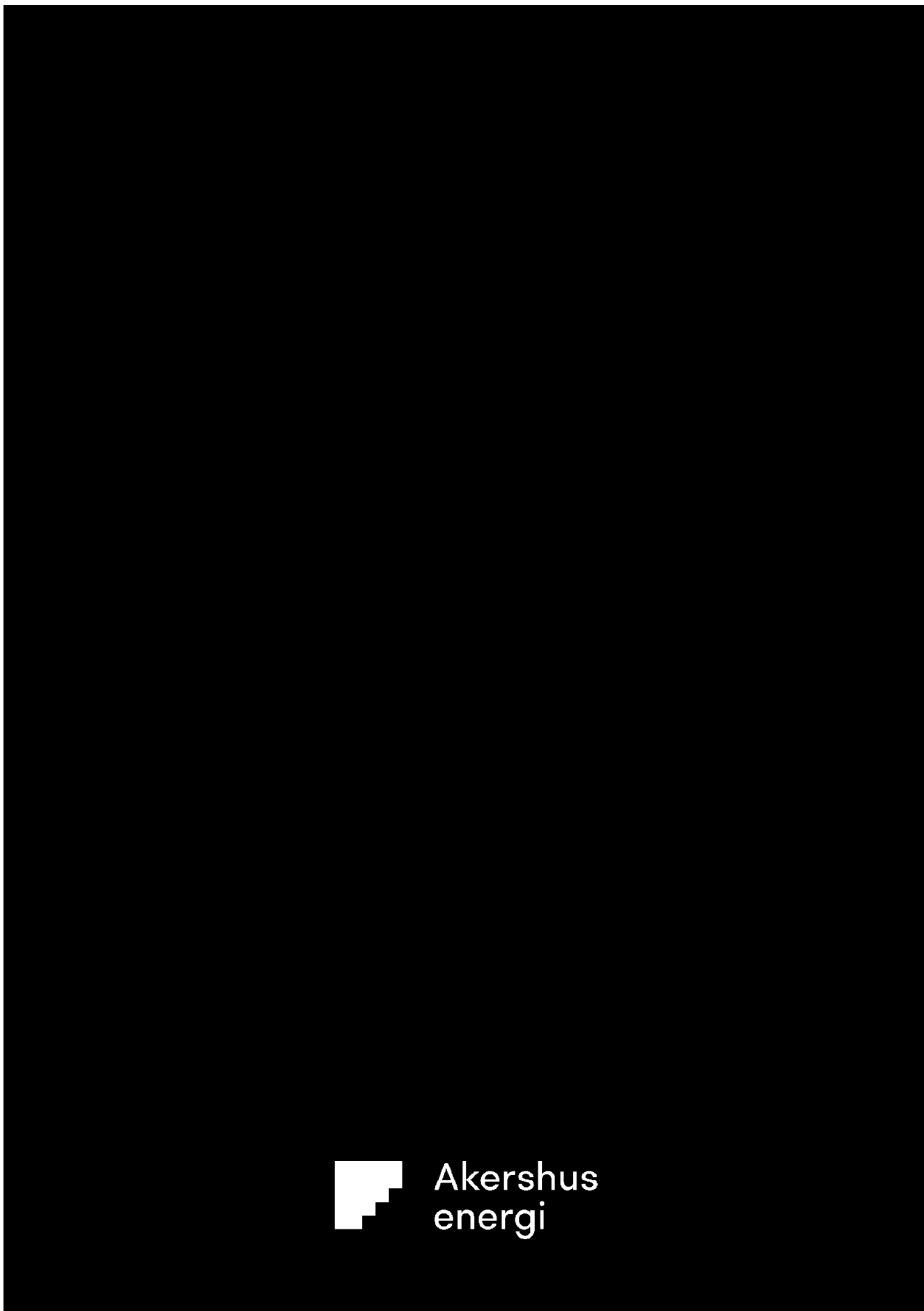

Akershus
energi

**SIGNATURES****ALLEKIRJOITUKSET****UNDERSKRIFTER****SIGNATURER****UNDERSKRIFTER**

This documents contains 30 pages before this page
Dokumentet inneholder 30 sider før denne siden

Tämä asiakirja sisältää 30 sivua ennen tätä sivua
Dette dokument inneholder 30 sider før denne side

Detta dokument innehåller 30 sidor före denna sida

Elisabeth Morthen

f3233e8a-8e6f-41b5-a233-dd515a95f2e8 - 2021-04-26 15:26:57 UTC +03:00
BankID - ab286ba8-a559-4c01-9cf0-1c1381b3bdcb - NO

Ida Matilde Falch

ca9a263a-cbd8-4d5d-8fef-7aa8d61b80ea - 2021-04-26 15:59:14 UTC +03:00
BankID - d9a9fae4-bdda-47ca-b86a-83ad07bf4439 - NO

Astri England Garshol

53fa938d-0725-4d6b-918f-1cf594935782 - 2021-04-26 19:01:19 UTC +03:00
BankID - 8bc6d354-da5d-40d9-8466-ff81d4c5a68a - NO

Lindholm Carl-Emil

30b8d8e6-2ca9-4e90-995c-2676af527736 - 2021-04-26 21:37:43 UTC +03:00
BankID - 4fce8d8f-bef1-47de-b68a-1406a5be136d - SE

TOM FLATTUM

1b13ca92-eadd-445c-a07f-86cf69cc7fba - 2021-04-27 11:20:17 UTC +03:00
BankID - 69a106bb-1213-4d5f-a30e-61fca9e641b6 - NO

Eskil Lunde Jensen

8e5ce8f8-e20a-474d-a65e-ee6260de9a62 - 2021-04-27 20:53:57 UTC +03:00
BankID - 18724b72-d609-4e4a-a20a-4ff9f19076a7 - NO

authority to sign
representative
custodial

asemavaltuus
nimenkirjoitusoikeus
huoltaja/edunvalvoja

ställningsfullmakt
firmapreteringsrätt
förvaltare

autoritet til å signere
representant
foresatte/verge

myndighed til at underskrive
repræsentant
frihedsberovende

Electronically signed / Sähköisesti allekirjoitettu / Elektroniskt signerats / Elektronisk signert / Elektronisk underskrevet
<https://sign.visma.net/nb/document-check/40ec208c-39b3-4ee6-8524-9d9b7c513cb8>

VISMA Sign
www.vismasign.com