



## ÅRSREGNSKAPET FOR REGNSKAPSÅRET 2022 - GENERELL INFORMASJON

### Enheten

Organisasjonsnummer:	968 349 627
Organisasjonsform:	Stiftelse
Foretaksnavn:	STIFTELSEN BETANIEN
Forretningsadresse:	Vestlundveien 23 5145 FYLLINGSDALEN

### Regnskapsår

Årsregnskapets periode:	01.01.2022 - 31.12.2022
-------------------------	-------------------------

### Konsern

Mørselskap i konsern:	Ja
Konsernregnskap lagt ved:	Ja

### Regnskapsregler

Regler for små foretak benyttet:	Nei
Benyttet ved utarbeidelsen av årsregnskapet til selskapet:	Regnskapslovens alminnelige regler
Benyttet ved utarbeidelsen av årsregnskapet til konsernet:	Regnskapslovens alminnelige regler

### Årsregnskapet fastsatt av kompetent organ

Bekreftet av representant for selskapet:	Ketil Ragnhildstveit
Dato for fastsettelse av årsregnskapet:	30.03.2023

### Grunnlag for avgivelse

År 2022: Årsregnskapet er elektronisk innlevert  
År 2021: Tall er hentet fra elektronisk innlevert årsregnskap fra 2022

*Det er ikke krav til at årsregnskapet m.v. som sendes til Regnskapsregisteret er undertegnet. Kontrollen på at dette er utført ligger hos revisor/enhetens øverste organ. Sikkerheten ivaretas ved at innsender har rolle/rettighet for innsending av årsregnskapet via Altinn, og ved at det bekreftes at årsregnskapet er fastsatt av kompetent organ.*

Brønnøysundregistrene, 09.06.2024



### Resultatregnskap

Beløp i: NOK	Note	2022	2021
<b>RESULTATREGNSKAP</b>			
<b>Inntekter</b>			
Salg av helse- og omsorgstjenester o.l.	2	137 597 261	138 910 058
Andre driftsinntekter		2 891 496	5 172 783
Leieinntekter		8 792 202	10 565 683
Inntekter datterselskap	3	20 333 138	25 776 659
<b>Sum inntekter</b>		<b>169 614 097</b>	<b>180 425 183</b>
<b>Kostnader</b>			
Varekostnad		10 109 926	8 687 427
Lønnskostnad	4,5	123 784 840	123 986 910
Avskrivning på varige driftsmidler og immaterielle eiendeler	6	7 154 316	15 590 054
Annen driftskostnad	4	18 427 872	12 226 004
<b>Sum kostnader</b>		<b>159 476 954</b>	<b>160 490 395</b>
<b>Driftsresultat</b>		<b>10 137 143</b>	<b>19 934 788</b>
<b>Finansinntekter og finanskostnader</b>			
Annen finansinntekt		520 489	16 624
Verdiøkning andre finansielle instrumenter vurdert til virkelig verdi	7	0	2 152 117
<b>Sum finansinntekter</b>		<b>520 489</b>	<b>2 168 741</b>
Verdireduksjon andre finansielle instrumenter vurdert til virkelig verdi	7	3 255 816	
Rentekostnad til foretak i samme konsern	3	827 406	214 091
Annen finanskostnad		-9 323	7 455
<b>Sum finanskostnader</b>		<b>4 073 899</b>	<b>221 546</b>
<b>Netto finans</b>		<b>-3 553 410</b>	<b>1 947 195</b>
<b>Ordinært resultat før skattekostnad</b>		<b>6 583 733</b>	<b>21 881 983</b>
<b>Ordinært resultat etter skattekostnad</b>		<b>6 583 733</b>	<b>21 881 983</b>
<b>Årsresultat</b>		<b>6 583 733</b>	<b>21 881 983</b>



## Resultatregnskap

<b>Beløp i: NOK</b>	<b>Note</b>	<b>2022</b>	<b>2021</b>
<b>Overføringer og disponeringer</b>			
Overføringer til/fra annen egenkapital		6 583 733	21 881 983
<b>Sum overføringer og disponeringer</b>		<b>6 583 733</b>	<b>21 881 983</b>



## Balanse

Beløp i: NOK	Note	2022	2021
<b>BALANSE - EIENDELER</b>			
<b>Anleggsmidler</b>			
<b>Immaterielle eiendeler</b>			
<b>Varige driftsmidler</b>			
Tomter, bygninger og annen fast eiendom	6	133 828 488	140 847 576
Driftsløsøre, inventar, verktøy, kontormaskiner og lignende	6	690 655	719 883
<b>Sum varige driftsmidler</b>		<b>134 519 143</b>	<b>141 567 459</b>
<b>Finansielle anleggsmidler</b>			
Investering i datterselskap	8	10 030 000	10 030 000
Investeringer i aksjer og andeler	8	2 897 300	2 867 300
Egenkapitaltilskudd KLP	5	12 475 961	11 820 563
Pensjonsmidler	5	12 406 880	7 028 426
<b>Sum finansielle anleggsmidler</b>		<b>37 810 141</b>	<b>31 746 289</b>
<b>Sum anleggsmidler</b>		<b>172 329 284</b>	<b>173 313 748</b>
<b>Omløpsmidler</b>			
<b>Varer</b>			
<b>Fordringer</b>			
Kundefordringer	3	728 514	455 650
Andre fordringer	3,9	6 939 964	3 710 989
Konsernfordringer	3	17 170 754	15 818 710
<b>Sum fordringer</b>		<b>24 839 232</b>	<b>19 985 349</b>
<b>Investeringer</b>			
Aksje-, obligasjons- og pengemarkedsfond	7	48 896 300	52 152 117
<b>Sum investeringer</b>		<b>48 896 300</b>	<b>52 152 117</b>
<b>Bankinnskudd, kontanter og lignende</b>			
Bankinnskudd, kontanter og lignende	7	32 650 112	27 450 875
<b>Sum bankinnskudd, kontanter og lignende</b>	7	<b>32 650 112</b>	<b>27 450 875</b>
<b>Sum omløpsmidler</b>		<b>106 385 644</b>	<b>99 588 341</b>



## Balanse

Beløp i: NOK	Note	2022	2021
<b>SUM EIENDELER</b>		<b>278 714 928</b>	<b>272 902 089</b>
<b>BALANSE - EGENKAPITAL OG GJELD</b>			
<b>Egenkapital</b>			
<b>Innskutt egenkapital</b>			
Selskapskapital	10	1 000 000	1 000 000
<b>Sum innskutt egenkapital</b>		<b>1 000 000</b>	<b>1 000 000</b>
<b>Opptjent egenkapital</b>			
Annen egenkapital	10	205 482 716	198 898 986
<b>Sum opptjent egenkapital</b>		<b>205 482 716</b>	<b>198 898 986</b>
<b>Sum egenkapital</b>		<b>206 482 716</b>	<b>199 898 986</b>
<b>Gjeld</b>			
<b>Langsiktig gjeld</b>			
Overlelepensjon	4	278 004	165 492
<b>Sum avsetninger for forpliktelser</b>		<b>278 004</b>	<b>165 492</b>
<b>Annen langsiktig gjeld</b>			
Gjeld til kredittinstitusjoner	11, 12	6 868 190	7 982 260
Langsiktig konserngjeld	3	42 000 000	42 000 000
<b>Sum annen langsiktig gjeld</b>		<b>48 868 190</b>	<b>49 982 260</b>
<b>Sum langsiktig gjeld</b>		<b>49 146 194</b>	<b>50 147 752</b>
<b>Kortsiktig gjeld</b>			
Leverandørgjeld		3 929 046	3 128 859
Skyldige offentlige avgifter		7 827 819	7 655 257
Annen kortsiktig gjeld		11 329 153	12 071 235
<b>Sum kortsiktig gjeld</b>		<b>23 086 018</b>	<b>22 855 351</b>
<b>Sum gjeld</b>		<b>72 232 212</b>	<b>73 003 103</b>
<b>SUM EGENKAPITAL OG GJELD</b>		<b>278 714 928</b>	<b>272 902 089</b>



### Konsernets resultatregnskap

Beløp i: NOK	Note	2022	2021
<b>RESULTATREGNSKAP</b>			
<b>Inntekter</b>			
Salg av helse- og omsorgstjenester o.l.	2	418 759 629	406 444 165
Annen driftsinntekt		2 891 496	5 172 783
Leieinntekter		8 792 202	10 585 683
<b>Sum inntekter</b>		<b>430 443 327</b>	<b>422 202 631</b>
<b>Kostnader</b>			
Varekostnad		22 441 840	21 455 704
Lønnskostnad	4, 5	344 952 812	331 520 698
Avskrivning på varige driftsmidler og immaterielle eiendeler	6	11 535 552	19 146 763
Annen driftskostnad	4	38 028 607	29 276 188
<b>Sum kostnader</b>		<b>416 958 811</b>	<b>401 399 353</b>
<b>Driftsresultat</b>		<b>13 484 516</b>	<b>20 803 278</b>
<b>Finansinntekter og finanskostnader</b>			
Annen finansinntekt		836 507	201 140
Verdiøkning andre finansielle instrumenter vurdert til virkelig verdi	7		2 152 117
<b>Sum finansinntekter</b>		<b>836 507</b>	<b>2 353 257</b>
Verdireduksjon andre finansielle instrumenter vurdert til virkelig verdi	7	3 255 816	
Annen finanskostnad		-9 323	7 455
<b>Sum finanskostnader</b>		<b>3 246 493</b>	<b>7 455</b>
<b>Netto finans</b>		<b>-2 409 986</b>	<b>2 345 802</b>
<b>Ordinært resultat før skattekostnad</b>		<b>11 074 530</b>	<b>23 149 080</b>
<b>Ordinært resultat etter skattekostnad</b>		<b>11 074 530</b>	<b>23 149 080</b>
<b>Årsresultat</b>		<b>11 074 530</b>	<b>23 149 080</b>
<b>Overføringer og disponeringer</b>			
Overføringer til/fra annen egenkapital		11 074 530	23 149 080



## Konsernets resultatregnskap

<b>Beløp i: NOK</b>	<b>Note</b>	<b>2022</b>	<b>2021</b>
Sum overføringer og disponeringer		11 074 530	23 149 080



## Konsernets balanse

Beløp i: NOK	Note	2022	2021
<b>BALANSE - EIENDELER</b>			
<b>Anleggsmidler</b>			
<b>Immaterielle eiendeler</b>			
<b>Varige driftsmidler</b>			
Tomter, bygninger og annen fast eiendom	6	155 363 163	161 491 603
Driftsløsøre, inventar, verktøy, kontormaskiner og lignende	6	16 012 984	18 145 914
<b>Sum varige driftsmidler</b>		<b>171 376 147</b>	<b>179 637 517</b>
<b>Finansielle anleggsmidler</b>			
Investeringer i aksjer og andeler	8	2 897 300	2 867 300
Egenkapitaltilskudd KLP	5	25 787 566	24 196 460
Pensjonsmidler	5	20 284 423	33 221 989
<b>Sum finansielle anleggsmidler</b>		<b>48 969 289</b>	<b>60 285 749</b>
<b>Sum anleggsmidler</b>		<b>220 345 436</b>	<b>239 923 266</b>
<b>Omløpsmidler</b>			
<b>Varer</b>			
<b>Fordringer</b>			
Kundefordringer	3	2 398 115	2 362 907
Andre fordringer	3, 9	19 144 895	17 472 398
<b>Sum fordringer</b>		<b>21 543 010</b>	<b>19 835 305</b>
<b>Investeringer</b>			
Andre markedsbaserte finansielle instrumenter	7	48 896 300	52 152 117
<b>Sum investeringer</b>		<b>48 896 300</b>	<b>52 152 117</b>
<b>Bankinnskudd, kontanter og lignende</b>			
Bankinnskudd, kontanter og lignende	7	66 273 833	39 157 691
<b>Sum bankinnskudd, kontanter og lignende</b>		<b>66 273 833</b>	<b>39 157 691</b>
<b>Sum omløpsmidler</b>		<b>136 713 143</b>	<b>111 145 113</b>
<b>SUM EIENDELER</b>		<b>357 058 579</b>	<b>351 068 379</b>



## Konsernets balanse

Beløp i: NOK	Note	2022	2021
<b>BALANSE - EGENKAPITAL OG GJELD</b>			
<b>Egenkapital</b>			
<b>Innskutt egenkapital</b>			
Selskapskapital	10	1 000 000	1 000 000
<b>Sum innskutt egenkapital</b>		<b>1 000 000</b>	<b>1 000 000</b>
<b>Opptjent egenkapital</b>			
Annen egenkapital	10	283 972 146	272 897 621
<b>Sum opptjent egenkapital</b>		<b>283 972 146</b>	<b>272 897 621</b>
<b>Sum egenkapital</b>		<b>284 972 146</b>	<b>273 897 621</b>
<b>Gjeld</b>			
<b>Langsiktig gjeld</b>			
Overlegepermisjon og utdanningspermisjon psykologer	4	7 571 749	7 978 506
<b>Sum avsetninger for forpliktelser</b>		<b>7 571 749</b>	<b>7 978 506</b>
<b>Annen langsiktig gjeld</b>			
Gjeld til kredittinstitusjoner	11, 12	6 868 190	7 982 260
<b>Sum annen langsiktig gjeld</b>		<b>6 868 190</b>	<b>7 982 260</b>
<b>Sum langsiktig gjeld</b>		<b>14 439 939</b>	<b>15 960 766</b>
<b>Kortsiktig gjeld</b>			
Leverandørgjeld		7 240 824	10 108 734
Skyldige offentlige avgifter		21 100 946	22 751 262
Annen kortsiktig gjeld		29 304 724	28 349 996
<b>Sum kortsiktig gjeld</b>		<b>57 646 494</b>	<b>61 209 992</b>
<b>Sum gjeld</b>		<b>72 086 433</b>	<b>77 170 758</b>
<b>SUM EGENKAPITAL OG GJELD</b>		<b>357 058 579</b>	<b>351 068 379</b>



## Brønnøysundregistrene

### ÅRSREGNSKAP FOR REGNSKAPSÅRET 2022 - GENERELL INFORMASJON

Journalnummer: 2023 468835

#### Enheten

Organisasjonsnummer: 968 349 627  
Organisasjonsform: Stiftelse  
Foretaksnavn: STIFTELSEN BETANIEN BERGEN  
Forretningsadresse: Vestlundveien 23  
5145 FYLLINGSDALEN

#### Regnskapsår

Årsregnskapets periode: 01.01.2022 - 31.12.2022

#### Konsern

Morselskap i konsern: Ja  
Konsernregnskap lagt ved: Ja

#### Regnskapsregler

Regler for små foretak benyttet: Nei  
Benyttet ved utarbeidelsen av  
årsregnskapet til selskapet: Regnskapslovens alminnelige regler  
Benyttet ved utarbeidelsen av  
årsregnskapet til konsernet: Regnskapslovens alminnelige regler

#### Årsregnskapet fastsatt av kompetent organ

Bekreftet av representant for selskapet: Ketil Ragnhildstveit  
Dato for fastsettelse av årsregnskapet: 30.03.2023

#### Grunnlag for avgivelse

År 2022: Årsregnskap er elektronisk innlevert.  
År 2021: Tall er hentet fra elektronisk innlevert årsregnskap fra 2022.

*Det er ikke krav til at årsregnskapet m.v. som sendes til Regnskapsregisteret er undertegnet. Kontrollen på at dette er utført ligger hos revisor/enhetens øverste organ. Sikkerheten ivaretas ved at innsender har rolle/rettighet for innsending av årsregnskapet via Altinn, og ved at det bekreftes at årsregnskapet er fastsatt av kompetent organ.*

Brønnøysundregistrene, 20.06.2023



Organisasjonsnr: 968 349 627  
STIFTELSEN BETANIEN BERGEN

## RESULTATREGNSKAP

Beløp i: NOK	Note	2022	2021
<b>RESULTATREGNSKAP</b>			
<b>Inntekter</b>			
Salg av helse- og omsorgstjenester o.l.	2	137 597 261	138 910 058
Andre driftsinntekter		2 891 496	5 172 783
Leieinntekter		8 792 202	10 565 683
Inntekter datterselskap	3	20 333 138	25 776 659
<b>Sum inntekter</b>		<b>169 614 097</b>	<b>180 425 183</b>
<b>Kostnader</b>			
Varekostnad		10 109 926	8 687 427
Lønnskostnad	4,5	123 784 840	123 986 910
Avskrivning på varige driftsmidler og immaterielle eiendeler	6	7 154 316	15 590 054
Annen driftskostnad	4	18 427 872	12 226 004
<b>Sum kostnader</b>		<b>159 476 954</b>	<b>160 490 395</b>
<b>Driftsresultat</b>		<b>10 137 143</b>	<b>19 934 788</b>
<b>Finansinntekter og finanskostnader</b>			
Annen finansinntekt		520 489	16 624
Verdiøkning andre finansielle instrumenter vurdert til virkelig verdi	7	0	2 152 117
<b>Sum finansinntekter</b>		<b>520 489</b>	<b>2 168 741</b>
Verdireduksjon andre finansielle instrumenter vurdert til virkelig verdi	7	3 255 816	
Rentekostnad til foretak i samme konsern	3	827 406	214 091
Annen finanskostnad		-9 323	7 455
<b>Sum finanskostnader</b>		<b>4 073 899</b>	<b>221 546</b>
<b>Netto finans</b>		<b>-3 553 410</b>	<b>1 947 195</b>
<b>Ordinært resultat før skattekostnad</b>		<b>6 583 733</b>	<b>21 881 983</b>
<b>Ordinært resultat etter skattekostnad</b>		<b>6 583 733</b>	<b>21 881 983</b>
<b>Årsresultat</b>		<b>6 583 733</b>	<b>21 881 983</b>
<b>Overføringer og disponeringer</b>			
Overføringer til/fra annen egenkapital		6 583 733	21 881 983



Sum overføringer og  
disponeringer

6 583 733

21 881 983



Organisasjonsnr: 968 349 627  
STIFTELSEN BETANIEN BERGEN

## BALANSE

Beløp i: NOK	Note	2022	2021
<b>BALANSE - EIENDELER</b>			
<b>Anleggsmidler</b>			
<b>Immaterielle eiendeler</b>			
<b>Varige driftsmidler</b>			
Tomter, bygninger og annen fast eiendom			
	6	133 828 488	140 847 576
Driftsløsøre, inventar, verktøy, kontormaskiner og lignende			
	6	690 655	719 883
<b>Sum varige driftsmidler</b>			
		<b>134 519 143</b>	<b>141 567 459</b>
<b>Finansielle anleggsmidler</b>			
Investering i datterselskap			
	8	10 030 000	10 030 000
Investeringer i aksjer og andeler			
	8	2 897 300	2 867 300
Egenkapitaltilskudd KLP			
	5	12 475 961	11 820 563
Pensjonsmidler			
	5	12 406 880	7 028 426
<b>Sum finansielle anleggsmidler</b>			
		<b>37 810 141</b>	<b>31 746 289</b>
<b>Sum anleggsmidler</b>			
		<b>172 329 284</b>	<b>173 313 748</b>
<b>Omløpsmidler</b>			
<b>Varer</b>			
<b>Fordringer</b>			
Kundefordringer			
	3	728 514	455 650
Andre fordringer			
	3,9	6 939 964	3 710 989
Konsernfordringer			
	3	17 170 754	15 818 710
<b>Sum fordringer</b>			
		<b>24 839 232</b>	<b>19 985 349</b>
<b>Investeringer</b>			
Aksje-, obligasjons- og pengemarkedsfond			
	7	48 896 300	52 152 117
<b>Sum investeringer</b>			
		<b>48 896 300</b>	<b>52 152 117</b>
<b>Bankinnskudd, kontanter og lignende</b>			
Bankinnskudd, kontanter og lignende			
	7	32 650 112	27 450 875
<b>Sum bankinnskudd, kontanter og lignende</b>			
	7	<b>32 650 112</b>	<b>27 450 875</b>
<b>Sum omløpsmidler</b>			
		<b>106 385 644</b>	<b>99 588 341</b>
<b>SUM EIENDELER</b>			
		<b>278 714 928</b>	<b>272 902 089</b>



## BALANSE - EGENKAPITAL OG GJELD

### Egenkapital

#### Innskutt egenkapital

Selskapskapital	10	1 000 000	1 000 000
<b>Sum innskutt egenkapital</b>		<b>1 000 000</b>	<b>1 000 000</b>

#### Opptjent egenkapital

Annen egenkapital	10	205 482 716	198 898 986
<b>Sum opptjent egenkapital</b>		<b>205 482 716</b>	<b>198 898 986</b>

<b>Sum egenkapital</b>		<b>206 482 716</b>	<b>199 898 986</b>
------------------------	--	--------------------	--------------------

### Gjeld

#### Langsiktig gjeld

Overlegepensjon	4	278 004	165 492
-----------------	---	---------	---------

<b>Sum avsetninger for forpliktelser</b>		<b>278 004</b>	<b>165 492</b>
--	--	----------------	----------------

#### Annen langsiktig gjeld

Gjeld til			
-----------	--	--	--

kredittinstitusjoner	11, 12	6 868 190	7 982 260
----------------------	--------	-----------	-----------

Langsiktig konserngjeld	3	42 000 000	42 000 000
-------------------------	---	------------	------------

<b>Sum annen langsiktig gjeld</b>		<b>48 868 190</b>	<b>49 982 260</b>
-----------------------------------	--	-------------------	-------------------

<b>Sum langsiktig gjeld</b>		<b>49 146 194</b>	<b>50 147 752</b>
-----------------------------	--	-------------------	-------------------

#### Kortsiktig gjeld

Leverandørgjeld		3 929 046	3 128 859
-----------------	--	-----------	-----------

Skyldige offentlige			
---------------------	--	--	--

avgifter		7 827 819	7 655 257
----------	--	-----------	-----------

Annen kortsiktig gjeld		11 329 153	12 071 235
------------------------	--	------------	------------

<b>Sum kortsiktig gjeld</b>		<b>23 086 018</b>	<b>22 855 351</b>
-----------------------------	--	-------------------	-------------------

<b>Sum gjeld</b>		<b>72 232 212</b>	<b>73 003 103</b>
------------------	--	-------------------	-------------------

<b>SUM EGENKAPITAL OG GJELD</b>		<b>278 714 928</b>	<b>272 902 089</b>
---------------------------------	--	--------------------	--------------------



Organisasjonsnr: 968 349 627  
STIFTELSEN BETANIEN BERGEN

## KONSERNRESULTATREGNSKAP

Beløp i: NOK	Note	2022	2021
<b>RESULTATREGNSKAP</b>			
<b>Inntekter</b>			
Salg av helse- og omsorgstjenester o.l.	2	418 759 629	406 444 165
Annen driftsinntekt		2 891 496	5 172 783
Leieinntekter		8 792 202	10 585 683
<b>Sum inntekter</b>		<b>430 443 327</b>	<b>422 202 631</b>
<b>Kostnader</b>			
Varekostnad		22 441 840	21 455 704
Lønnskostnad	4, 5	344 952 812	331 520 698
Avskrivning på varige driftsmidler og immaterielle eiendeler	6	11 535 552	19 146 763
Annen driftskostnad	4	38 028 607	29 276 188
<b>Sum kostnader</b>		<b>416 958 811</b>	<b>401 399 353</b>
<b>Driftsresultat</b>		<b>13 484 516</b>	<b>20 803 278</b>
<b>Finansinntekter og finanskostnader</b>			
Annen finansinntekt		836 507	201 140
Verdiøkning andre finansielle instrumenter vurdert til virkelig verdi	7		2 152 117
<b>Sum finansinntekter</b>		<b>836 507</b>	<b>2 353 257</b>
Verdireduksjon andre finansielle instrumenter vurdert til virkelig verdi	7	3 255 816	
Annen finanskostnad		-9 323	7 455
<b>Sum finanskostnader</b>		<b>3 246 493</b>	<b>7 455</b>
<b>Netto finans</b>		<b>-2 409 986</b>	<b>2 345 802</b>
<b>Ordinært resultat før skattekostnad</b>		<b>11 074 530</b>	<b>23 149 080</b>
<b>Ordinært resultat etter skattekostnad</b>		<b>11 074 530</b>	<b>23 149 080</b>
<b>Årsresultat</b>		<b>11 074 530</b>	<b>23 149 080</b>
<b>Overføringer og disponeringer</b>			
Overføringer til/fra annen egenkapital		11 074 530	23 149 080
<b>Sum overføringer og disponeringer</b>		<b>11 074 530</b>	<b>23 149 080</b>



Organisasjonsnr: 968 349 627  
STIFTELSEN BETANIEN BERGEN

## KONSERNBALANSE

Beløp i: NOK	Note	2022	2021
<b>BALANSE - EIENDELER</b>			
<b>Anleggsmidler</b>			
<b>Immaterielle eiendeler</b>			
<b>Varige driftsmidler</b>			
Tomter, bygninger og annen fast eiendom	6	155 363 163	161 491 603
Driftsløsøre, inventar, verktøy, kontormaskiner og lignende	6	16 012 984	18 145 914
<b>Sum varige driftsmidler</b>		<b>171 376 147</b>	<b>179 637 517</b>
<b>Finansielle anleggsmidler</b>			
Investeringer i aksjer og andeler	8	2 897 300	2 867 300
Egenkapitaltilskudd KLP	5	25 787 566	24 196 460
Pensjonsmidler	5	20 284 423	33 221 989
<b>Sum finansielle anleggsmidler</b>		<b>48 969 289</b>	<b>60 285 749</b>
<b>Sum anleggsmidler</b>		<b>220 345 436</b>	<b>239 923 266</b>
<b>Omløpsmidler</b>			
<b>Varer</b>			
<b>Fordringer</b>			
Kundefordringer	3	2 398 115	2 362 907
Andre fordringer	3, 9	19 144 895	17 472 398
<b>Sum fordringer</b>		<b>21 543 010</b>	<b>19 835 305</b>
<b>Investeringer</b>			
Andre markedsbaserte finansielle instrumenter	7	48 896 300	52 152 117
<b>Sum investeringer</b>		<b>48 896 300</b>	<b>52 152 117</b>
<b>Bankinnskudd, kontanter og lignende</b>			
Bankinnskudd, kontanter og lignende	7	66 273 833	39 157 691
<b>Sum bankinnskudd, kontanter og lignende</b>		<b>66 273 833</b>	<b>39 157 691</b>
<b>Sum omløpsmidler</b>		<b>136 713 143</b>	<b>111 145 113</b>
<b>SUM EIENDELER</b>		<b>357 058 579</b>	<b>351 068 379</b>
<b>BALANSE - EGENKAPITAL OG GJELD</b>			



<b>Egenkapital</b>			
<b>Innskutt egenkapital</b>			
Selskapskapital	10	1 000 000	1 000 000
<b>Sum innskutt egenkapital</b>		<b>1 000 000</b>	<b>1 000 000</b>
<b>Opptjent egenkapital</b>			
Annen egenkapital	10	283 972 146	272 897 621
<b>Sum opptjent egenkapital</b>		<b>283 972 146</b>	<b>272 897 621</b>
<b>Sum egenkapital</b>		<b>284 972 146</b>	<b>273 897 621</b>
<b>Gjeld</b>			
<b>Langsiktig gjeld</b>			
Overlegepermisjon og utdanningspermisjon psykologer	4	7 571 749	7 978 506
<b>Sum avsetninger for forpliktelser</b>		<b>7 571 749</b>	<b>7 978 506</b>
<b>Annen langsiktig gjeld</b>			
Gjeld til kredittinstitusjoner	11, 12	6 868 190	7 982 260
<b>Sum annen langsiktig gjeld</b>		<b>6 868 190</b>	<b>7 982 260</b>
<b>Sum langsiktig gjeld</b>		<b>14 439 939</b>	<b>15 960 766</b>
<b>Kortsiktig gjeld</b>			
Leverandørgjeld		7 240 824	10 108 734
Skyldige offentlige avgifter		21 100 946	22 751 262
Annen kortsiktig gjeld		29 304 724	28 349 996
<b>Sum kortsiktig gjeld</b>		<b>57 646 494</b>	<b>61 209 992</b>
<b>Sum gjeld</b>		<b>72 086 433</b>	<b>77 170 758</b>
<b>SUM EGENKAPITAL OG GJELD</b>		<b>357 058 579</b>	<b>351 068 379</b>



Organisasjonsnr: 968 349 627  
STIFTELSEN BETANJEN BERGEN

NOTEOPPLYSNINGER - SELSKAP - alle poster oppgitt i hele tall

Note  
4

Antall årsverk i regnskapsåret  
168.00

Note  
4

Spesifisering av resultatregnskapet

Lønnskostnader

<u>Lønn</u>	<u>Årets</u>	<u>Fjorårets</u>
	96213340.00	93991967.00
<u>Folketrygdavgift</u>	<u>Årets</u>	<u>Fjorårets</u>
	15660106.00	16228080.00
<u>Pensjonskostnader</u>	<u>Årets</u>	<u>Fjorårets</u>
	10721352.00	13589764.00
<u>Andre ytelser</u>	<u>Årets</u>	<u>Fjorårets</u>
	1190042.00	177099.00
<u>Sum lønnskostnader</u>	<u>Årets</u>	<u>Fjorårets</u>
	123784840.00	123986910.00

Note

Ekstraordinære inntekter og kostnader

Sum Beløp

Balanseført verdi 31.12. Varige driftsmidler Immaterielle eiend.

Konsernregnskap

Morselskapet sitt navn

Forretningskontor for morselskapet





Organisasjonsnr: 968 349 627  
STIFTELSEN BETANJEN BERGEN

NOTEOPPLYSNINGER - KONSERN - alle poster oppgitt i hele tall

Note  
4

Antall årsverk i regnskapsåret  
384.00

Note  
4

Spesifisering av resultatregnskapet

Lønnskostnader

<u>Lønn</u>	<u>Årets</u>	<u>Fjorårets</u>
	266191386.00	249708169.00
<u>Folketrygdavgift</u>	<u>Årets</u>	<u>Fjorårets</u>
	38511905.00	36714643.00
<u>Pensjonskostnader</u>	<u>Årets</u>	<u>Fjorårets</u>
	39851431.00	42160471.00
<u>Andre ytelser</u>	<u>Årets</u>	<u>Fjorårets</u>
	398088.00	2937415.00
<u>Sum lønnskostnader</u>	<u>Årets</u>	<u>Fjorårets</u>
	344952810.00	331520698.00

Note

Ekstraordinære inntekter og kostnader

Sum Beløp

Balanseført verdi 31.12. Varige driftsmidler Immaterielle eiend.

Konsernregnskap

Morselskapet sitt navn

Forretningskontor for morselskapet





[Admincontrol](#)

## List of Signatures Page 1/1

### 2022 - Styrets årsberetning og årsregnskap.pdf

Name	Method	Signed at
ØSTEVOLD, LARS HENRIK	BANKID_MOBILE	2023-04-11 14:26 GMT+02
Skarnagel, Fredrikke Helle	BANKID_MOBILE	2023-04-11 09:48 GMT+02
Skjelbred, Christian	BANKID_MOBILE	2023-04-11 09:37 GMT+02
Veland, Svein Jacobsen	BANKID_MOBILE	2023-04-11 09:36 GMT+02
Grefslie, Ingull	BANKID	2023-04-11 09:13 GMT+02
Søreide, Trond	BANKID_MOBILE	2023-04-14 09:36 GMT+02
Johansen, Christine	BANKID_MOBILE	2023-04-12 21:22 GMT+02
Kandal, Irene	BANKID	2023-04-12 08:19 GMT+02
Knutsen, Per Martin	BANKID	2023-04-11 14:40 GMT+02



This file is sealed with a digital signature. The seal is a guarantee for the authenticity of the document.  
External reference: 1CECB304790E48A59F20D7B9A5646AC5



# BETANIEN

STIFTELSEN BETANIEN BERGEN

Styrets årsberetning

og

årsregnskap

2022

1

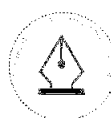

This file is sealed with a digital signature.  
The seal is a guarantee for the authenticity  
of the document.

Document ID:  
1CECB304790E48A59F20D7B9A5646AC5



## STIFTELSEN BETANIEN BERGEN - STYRETS ÅRSBERETNING FOR 2022

### STYRET FOR STIFTELSEN BETANIEN BERGEN (Org. nr. 968 349 627)

**Valgt av Metodistkirkens Årskonferanse:**

Styrets leder: Trond Søreide  
Styremedlemmer: Svein Jacobsen Veland  
Christian Skjelbred  
Lars Henrik Østevold

Varamedlemmer: Jan-Erik Fjukstad Hansen

**Andre medlemmer i stillings medfør:**

Metodistkirkens tilsynsprest Vestre distrikt: Ingull Grefslie

**Medlemmer valgt av og blant de ansatte:**

Styremedlem: Irene Kandal  
Christine Johansen  
Fredrikke Helle Skarnagel

Varamedlemmer: Anne Mette Borg Almeland  
Grethe Asphaug Mortensen  
Erik Vang

## ORGANISASJON

Stiftelsen Betanien Bergen er en selvstendig og selveiende stiftelse, opprettet av Metodistkirken i Norge. Stiftelsen har et ideelt formål, og skal på kristen grunn utdanne helsepersonell, drive institusjonsvirksomhet, samt utøve og støtte diakonal og kirkelig virksomhet. Forretningskommune er Bergen. Stiftelsen Betanien Bergen ledes av et styre på åtte medlemmer. Styret har mandat til å handle på stiftelsens vegne og være dens lovlige representant utad. Den daglige ledelse av stiftelsen påligger administrerende direktør.

Stiftelsen driver sykehusdrift, Betanien rehabilitering og sykehjem og Betanien barnehage, samt eiendommer som benyttes til driften av virksomhetsområdene.

Sykehusdriften ble overført til Betanien sykehus AS fra 01.01.2020. Fra 01.01.2023 ble barnehagedriften overført til Betanien barnehage AS. Begge selskapene er 100% eide datterselskap av Stiftelsen Betanien Bergen.

Konsernet Stiftelsen Betanien Bergen drives i henhold til gjeldende lover, forskrifter og anerkjente faglige prinsipper. Stiftelsen har startet arbeidet med utførelse av aktsomhetsvurderinger i henhold til åpenhetsloven, og redegjørelsen vil bli offentliggjort på stiftelsens nettside innen 30.06.23.

Det pågår samarbeid og samtaler med andre stiftelser om dagens og framtidig drift, organisering og formålsrealisering. Dette vil fortsette utover i 2023 og vil kunne resultere i konkrete planer og vedtak om sammenslåing dersom interessene er sammenfallende og formålene kan realiseres innenfor mer robuste enheter. Dette vil kunne styrke grunnlag for formålsrealisering og å bidra enda tydeligere og sterkere i de samfunnsoppdrag stiftelsene har og ønsker å gi.

Organisasjonskart for Stiftelsen Betanien med datterselskap og virksomheter:



This file is sealed with a digital signature.  
The seal is a guarantee for the authenticity  
of the document.

Document ID:  
1CECB304790E48A59F20D7B9A5646AC5

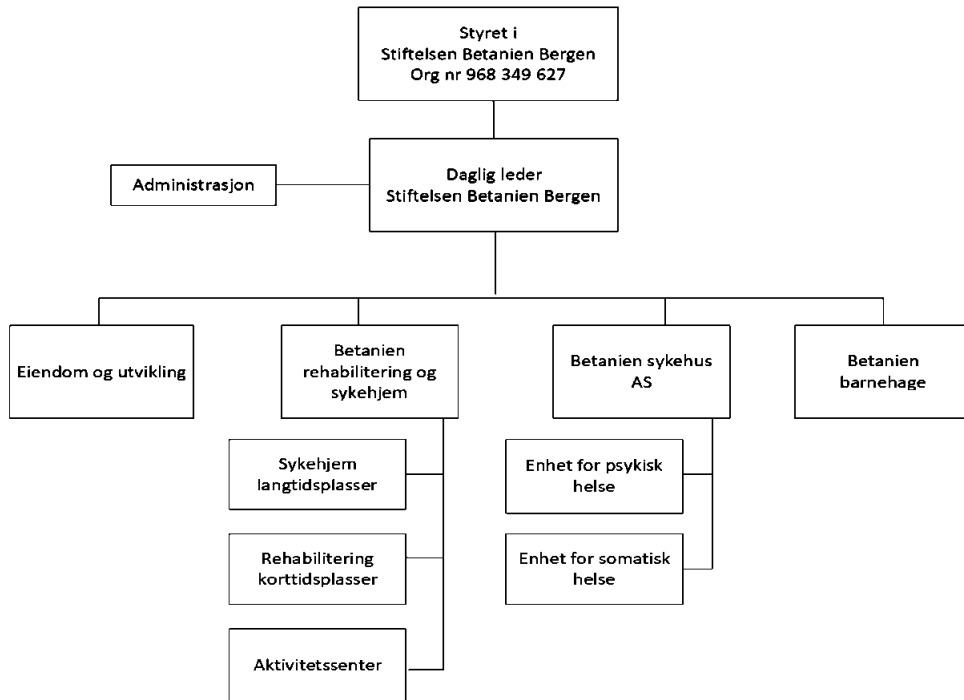

## Betanien sykehus AS

Fra 01.01.2020 ble sykehusdriften overført og videreført fra Stiftelsen Betanien Bergen til Betanien sykehus AS i enhet for psykisk helsevern, og enhet for somatikk. Enhet for psykisk helse består av BUP (barne- og ungdomspsykiatrisk poliklinikk), DPS (distriktspsykiatrisk senter) med sengeposter og poliklinikk, mens enhet for somatisk helse består av dagkirurgisk avdeling, og laboratorie- og røntgensenter. Det er inngått driftsavtale med Helse Vest RHF. Regnskapet for drift i forhold til avtale med Helse Vest RHF viser et overskudd på 4,5 millioner kroner i 2022, mot et overskudd på 1,3 millioner kroner i 2021.

## Betanien rehabilitering og sykehjem

Betanien rehabilitering og sykehjem driver innenfor helseplan for Bergen kommune, og består av tre sykehjemsposter og en rehabiliteringspost. I løpet av 2021 ble alle 8 dobbeltrom avviklet, og sengetilbudet ble redusert fra 110 til 102 senger, hvorav 77 senger er sykehjemsplasser og 25 senger er rehabiliteringsplasser. Fra 01.01.22 økte tilbudet innenfor rehabilitering til 26 senger. Det drives også dagtilbud med 20 plasser i aktivitetssenter. Det er inngått driftsavtale og husleieavtale med Bergen kommune. Internt driftsregnskap viser et underskudd på 3,7 millioner kroner i 2022, mot et underskudd på 1,2 millioner kroner i 2021. Det pågår dialog med Bergen kommune om framtidig sykehjemsdrift, herunder er husleieavtale som utløpte 31.12.22 reforhandlet og videreført. Intensjonsavtale av 12.06.2020 om realisering av nybygg er nå inne i aktiv fase, der pågående plan- og byggeprosesser vil resultere i endelige avklaringer i løpet av 2023.

## Betanien barnehage

Barnehagen har 50 barn i alderen 0-6 år fordelt på tre avdelinger, og drives i tråd med lov og forskrifter på området. Regnskapet viser et underskudd på 0,3 millioner kroner i 2022, mot et underskudd på 0,1 millioner kroner i 2021. Fra 01.01.2023 ble barnehagedriften overført til Betanien barnehage AS.



## ORIENTERING OM DRIFTEN

### I tjeneste for mennesker

Stiftelsen Betanien Bergen har i 2022 arbeidet med å videreutvikle det vedtektsfestede formålet. Det arbeides i denne sammenheng også med å identifisere og ta del i aktiviteter og prosjekt, bl.a. innenfor kapitalforvaltning og eiendomsutvikling.

### Arbeidsmiljø, likestilling, kompetanse

Det er de to siste årene gjennomført medarbeiderundersøkelser blant samtlige ansatte, med en svarprosent på rundt 70% i 2022 og 50% i 2021. Mange områder innenfor helse, miljø og sikkerhet var omfattet, og alle avdelinger er involvert i etterfølgende forbedringsarbeid. I tillegg til medarbeiderundersøkelser er det også utført vernerunder, som tar for seg forbedringsområder i det fysiske arbeidsmiljøet.

Undersøkelsene viser i stor grad et godt arbeidsmiljø i tråd med retningslinjer og forskrifter, men viser også rom for forbedringer. Mange tiltak på avdelingsnivå er iverksatt etter undersøkelsene og vernerundene.

Stiftelsen har ønske om høy grad av ansattinvolvering, og alle avdelinger har nærværgrupper. Disse består av leder, tillitsvalgt og verneombud, og sammen jobber de for et godt arbeidsmiljø og for å øke nærværet i avdelingen. Sykefraværprosenten har vært for høy over flere år, og nærværarbeidet er viktig for en reduksjon av dette. Covid-19 og annen smitte har vært sterkt medvirkende til høyt sykefravær. Store deler av fraværet består av korttidsfravær, men også langtidsfravær trekker opp sykefraværet. Sykefraværetiltak i 2022 har blitt styrket ved bruk av Ekspertbistand, som er et tiltak tilbudt av NAV Arbeidslivssenter. Arbeidslivssenteret bistår også med øvrige tiltak, - som «en bra dag på jobb».

Stiftelsen har i 2022 gjennomført 4 lokale AMU og 4 lokale IDF. Dette er gode samarbeidsarenaer mellom ledelse og ansattrepresentanter/tillitsvalgte. På generell basis oppleves et godt og trygt samarbeid mellom ledelse og ansattrepresentanter. Alle avdelinger har egne verneombud, samt at organisasjonen har et hovedverneombud. Det er utarbeidet rutiner for forebygging og håndtering av trakassering.

Arbeidstakere melder avvik gjennom eget avvikssystem, og det er ikke meldt om alvorlige skader på person eller materiell i 2022. Mindre skader meldes rutinemessig til NAV og forsikringselskap. Det arbeides jevnlig med forebygging av slitasjeskader på personell, bruk av utstyr og håndtering av vold og trusler.

Våren 2022 ble det, etter drøfting med tillitsvalgte, innført utvidet overtidskompensasjon, i forbindelse med høy grad av smitte i samfunnet. Dette ble innført da kommunal sektor hadde utført tilsvarende, og herunder for å sikre like vilkår for våre ansatte.

Videre har et mer åpnet samfunn etter covid-pandemien gjort det mulig å øke trivselen i arbeidsmiljøet gjennom flere sosiale tiltak som økt aktivitet i bedriftsidrettslaget og aktivitetsdag. Før jul ble det også leid en kinosal, slik at ansatte kunne ta med sine barn uten kostnad. Det er jevnt over gode velferdstilbud for arbeidstakere i stiftelsen, som bidrar til et godt arbeidsmiljø. I tillegg har det i 2022 vært fokus på bistand til ukrainske flyktninger. Som et ledd i dette har flere fått arbeid på ulike avdelinger, hvor de jobber på topp av øvrig bemanning, men med samme oppgaver. Slik bistår vi med aktivitet og aktiv språklæring. Responsen fra øvrige arbeidstakere har vært svært positiv og inkluderende.

Gjennomsnittsalderen blant de ansatte er ganske stabilt omkring 45-48 år. Ser vi på to av de større yrkesgruppene hjelpepleier/spesialhjelpepleier og spesialsykepleier er gjennomsnittsalderen høyere. Over 50 % av hjelpepleiergruppen er over 55 år og for spesialsykepleierne er tilsvarende 47 %. Kvinneandelen er i overkant av 80 %, noe som ikke er uvanlig innenfor virksomheter i helse- og omsorgssektoren.

Det er utarbeidet en kompetanseplan for 2022, som også vil strekke seg til 2023. I kompetanseplan inngår alle lovpålagte kurs, samt spesifiserte områder ansatte og ledelse ser behov for videreutvikling i.

Det forsøkes å utdanne flere assistenter til helsefagarbeidere gjennom utdanningstilbud fra Bergen Kommune. I tillegg har flere sykepleiere og helsefagarbeidere fått videreutdanning med støtte fra arbeidsgiver i 2022. Det har gjennom 2022 vist seg mer utfordrende å finne fagpersonell til stillinger, slik man også ser at det er i





tilsvarende organisasjoner. Det gjøres aktivt arbeid med rekrutteringsstrategi for å øke antall søkere på stillinger.

I stiftelsen arbeides det med å fremme likestilling og hindre diskriminering etter gjeldende lover og avtaleverk. Det er et flerkulturelt arbeidsmiljø, med arbeidstakere fra store deler av verden. Dette gjelder særlig innenfor sykehjemsdriften.

Alle utlysningstekster har med en mangfoldserklæring der det framgår at stiftelsen ønsker å gjenspeile mangfoldet i befolkningen ved rekruttering. Stiftelsen oppfordrer alle som er kvalifiserte til å søke ledige stillinger uansett kjønn, alder, funksjonshemming og flerkulturell bakgrunn, eller om kandidater har hatt et lengre opphold fra arbeidslivet. Stiftelsen ønsker å legge til rette for inkluderende rekruttering i alle sine virksomhetsområder.

Ved ledighet i stillinger ligger det i prosedyrene at man før en utlysning av stillingen, skal foreta en vurdering av om stillingen kan besettes av ansatte som arbeider ufrivillig deltid. Mange ansatte i virksomhetene ønsker imidlertid å arbeide deltid.

Alle ansatte arbeider etter tariffavtale, med like vilkår. Våre ansatte tilsettes i all hovedsak på bakgrunn av kompetanse, men med utjevning etter likestillings- og diskrimineringslovens formål når mulig. I 2022 har vi fortsatt arbeidet med å øke inntak av mennesker i arbeidstrening. Flere av disse får arbeid hos oss i etterkant.

Antall årsverk, sykefravær, antall ledere og kjønnsfordeling (K/M)	Årsverk		Sykefravær		Antall ledere			
	2022	2021	2022	2021	2022		2021	
					Kvinner	Menn	Kvinner	Menn
<b>Konsern</b>	<b>384</b>	<b>374</b>			<b>17</b>	<b>6</b>	<b>18</b>	<b>7</b>
- %-andel			11,4 %	10,9 %	74 %	26 %	72 %	28 %
<b>Stiftelsen Betanien Bergen (mor)</b>	<b>168</b>	<b>171</b>			<b>7</b>	<b>2</b>	<b>7</b>	<b>2</b>
- %-andel					78 %	22 %	78 %	22 %
Stiftelsen (stab/adm.)	7	6				1		1
- %-andel			2,8 %	3,4 %				
Betanien rehab. og sykehjem	147	151			6	1	6	1
- %-andel			14,2 %	14,8 %	86 %	14 %	86 %	14 %
Betanien barnehage	14	14			1		1	
- %-andel			13,9 %	8,6 %				
<b>Betanien sykehus AS</b>	<b>216</b>	<b>203</b>			<b>10</b>	<b>4</b>	<b>11</b>	<b>5</b>
- %-andel			9,6 %	8,4 %	71 %	29 %	69 %	31 %

Gjennomsnittlig antall uker foreldrepermisjon er 19 for kvinner i sykehjemsdriften. I sykehusdriften er uttak foreldrepermisjon 79,6 uker for kvinner og 6,2 uker for menn.

Kjønnsfordeling av ledere anses å være tilfredsstillende ut fra kjønnsfordeling alle ansatte.

Fordeling av ansatte	Antall ansatte			Antall deltid			Antall midlertidige		
	Kvinner	Menn	Totalt	Kvinner	Menn	Totalt	Kvinner	Menn	Totalt
<b>Konsern</b>	<b>425</b>	<b>91</b>	<b>516</b>	<b>232</b>	<b>39</b>	<b>271</b>	<b>35</b>	<b>12</b>	<b>47</b>
- %-andel	82 %	18 %		86 %	14 %		74 %	26 %	
<b>Stiftelsen Betanien Bergen (mor)</b>	<b>172</b>	<b>33</b>	<b>205</b>	<b>107</b>	<b>16</b>	<b>123</b>	<b>13</b>	<b>4</b>	<b>17</b>
- %-andel	84 %	16 %		87 %	13 %		76 %	24 %	
- Stiftelsen (stab/adm.)	2	6	8		1	1		2	2
- %-andel	25 %	75 %							
- Betanien rehab. og sykehjem	158	24	182	106	15	121	12	1	13
- %-andel	87 %	13 %		88 %	12 %		92 %	8 %	
- Betanien barnehage	12	3	15	1		1	1	1	2
- %-andel	80 %	20 %					50 %	50 %	
<b>Betanien sykehus AS</b>	<b>253</b>	<b>58</b>	<b>311</b>	<b>125</b>	<b>23</b>	<b>148</b>	<b>22</b>	<b>8</b>	<b>30</b>
- %-andel	81 %	19 %		84 %	16 %		73 %	27 %	



Fordeling av kvinner og menn innenfor sykehjemsdriften viser at i kategorien sykepleiere /spesialsykepleiere er 97% kvinner. Det er en målsetting med flere menn i denne kategorien.

Stillingskategorier sykehjemsdrift	Totalt antall	Antall kvinner	Antall menn	Andel kvinner	Andel menn
Sykepleiere/spes.sykepleiere mv	39	38	1	97 %	3 %
Fagarbeidere o.l.	63	55	8	87 %	13 %
Assistenten og andre	59	47	12	80 %	20 %
Ledere og andre	21	18	3	86 %	14 %
<b>Totalt</b>	<b>182</b>	<b>158</b>	<b>24</b>	<b>87 %</b>	<b>13 %</b>

Innenfor barnehagedriften er 6 pedagogiske ledere i tillegg til styrer. Blant disse er det 1 mann, noe som tilsvarer 17%.

Innenfor sykehjemsdrift og barnehagedrift ligger lønnsnivået høyere for kvinner enn menn, noe som kan forklares med overvekt av kvinner i ledende stillinger, og stillinger med krav til høyere utdanning. Samlet for Stiftelsen Betanien Bergen uten datterselskap ligger lønnsnivå for menn 2% høyere enn kvinner. For sykehusdriften er det forholdsvis høyere lønn pr mann enn pr kvinne, noe som forklares med at for leger er det høyere andel menn enn kvinner. For sykehusdriften framgår ytterligere informasjon i styrets årsberetning for Betanien sykehus AS.

## Eiendomsforvaltning og -utvikling

Arbeid med framtidig bruk og utvikling av stiftelsens tomt og bygningsmasse pågår i samarbeid med egne virksomheter, og eksterne ressurser og kompetansemiljøer. Det pågår reguleringsarbeid i dialog med Bergen kommune, der målet for stiftelsen er å sikre en forsvarlig og god utvikling videre, som understøtter formålet til og videre utvikling av stiftelsen.

## Ytre miljø

Stiftelsen Betanien Bergens virksomheter forurenser ikke det ytre miljø utover det som er normalt for denne type virksomhet, men vi har et potensiale for forbedring knyttet til av vårt miljømessige fotavtrykk.

Stiftelsen har vært sertifisert etter ISO 14001:2015, men valgte i 2022 å gå bort fra denne ordningen. ISO-sertifiseringen hjalp oss å få på plass en struktur med rutiner og retningslinjer, men sertifiseringsstore fokus på struktur gjorde at vi ikke fikk lagt nok ressurser i prosess og resultat. Vi gikk bort fra sertifiseringsordningen for å sette søkelyset mot arbeidsprosesser og aktiviteter.

I 2022 har vi innført klimaregnskap for å få en bedre oversikt over CO<sub>2</sub>-avtrykket vårt. Vi startet i det små og har registrert energi, avfall og drivstofforbruk. 2022 viser at vi med disse tre datakildene slapp ut 1952,46 tonn CO<sub>2</sub>. Vi bruker den markedsbaserte energipåvirkningen, noe som fører til at energiforbruket står for 99 % av det registrerte utslippet. Vi jobber med å etablere flere energiltak som vil redusere energiforbruket, og dermed også CO<sub>2</sub>-utslippet, betydelig.

Stiftelsen Betanien Bergen har et overordnet mål om å redusere CO<sub>2</sub>-utslippet med 40 % innen 2030. For å nå dette målet har delmålene fokus på områder som energi, avfall, innkjøp, m.v. Det arbeides med å oppnå miljøengasjerte medarbeidere som både privat og på jobb bidrar til en reduksjon av CO<sub>2</sub>-utslippet.

## Årsregnskap, finansiell stilling og fortsatt drift

Årsregnskapet gir et rettviseende bilde av Stiftelsen Betanien Bergen sine eiendeler og gjeld, finansielle stilling og resultat. I samsvar med regnskapslovens paragraf 3-3 bekreftes det at forutsetning for fortsatt drift er til stede.



This file is sealed with a digital signature. The seal is a guarantee for the authenticity of the document.

Document ID:  
1CECB304790E48A59F20D7B9A5646AC5

## Framtidig utvikling

Vurdering av framtidig utvikling er normalt heftet med usikkerhet. Året 2022 har også vært preget av koronapandemien, annen smitte, høyt sykefravær og rekrutteringsutfordringer til enkelte stillingskategorier. I tillegg har vi merket konsekvensene av økt uro og prisvekst i verden.

Innenfor alle våre virksomhetsområder er krav til kunnskap og kompetanse høyt. Gode helse- og omsorgsfaglige tjenester i kombinasjon med gode og effektive system og rutiner er viktig i det videre arbeidet. Rekrutteringsutfordringer og sårbarhet i leveranse av trygge og gode tjenester er noe vi må arbeide aktivt med å løse. Framtidsrettede tilbud fordrer også tidsriktige lokaliteter med tilstrekkelig finansiering for å ivareta og utvikle lokalitetene tilpasset et godt og enda bedre tilbud til våre pasienter. Det er fortsatt utfordringer med å skape økonomisk balanse i alle deler av tjenestetilbudet, samtidig som det er en utfordring å rekruttere tilstrekkelig og riktig kompetanse innenfor det helsefaglige området. Vi opplever at den kommunale finansiering av tjenester og lokaler som skal leveres innenfor sykehjemsdrift og barnehagedrift er utfordrende. Det forventes at den pågående dialog med Bergen kommune om sykehjemsdrift i framtidsrettede lokaler, vil gi avklaringer i 2023 som er viktige for den videre utvikling av både eiendommer og tjenestetilbud i stiftelsen.

## Forskning og utvikling

Det pågår samarbeid med bl.a Høgskolen på Vestlandet (HVL), VID vitenskapelige høyskole og andre utdanningsinstitusjoner om å ta imot studenter, i tillegg til utdanningsløp for leger og psykologer i spesialisering. Stiftelsen Betanien Bergen ønsker å legge til rette for samarbeid, forskning og utviklingsarbeid innenfor alle våre tjenesteområder innenfor spesialisthelsetjenester, kommunehelsetjenester, barnehagedrift og diakoni, med basis i det tverrfaglige drifts- og kompetansemiljøet stiftelsen har opparbeidd seg gjennom lang tid.

## RESULTAT, INVESTERINGER, FINANSIERING OG LIKVIDITET

Institusjonsdrift på kontrakt med offentlige oppdragsgivere blir i stadig større grad videreført i egne ideelle juridiske enheter. Fra 01.01.2020 ble all sykehusdrift overført fra Stiftelsen Betanien Bergen til det 100% eide datterselskapet Betanien sykehus AS. Fra 01.01.2023 vil barnehagedriften overføres til Betanien barnehage AS.

Driftsinntekter i konsernet Stiftelsen Betanien Bergen i 2022 var 430,4 millioner kroner, mot 422,2 millioner kroner i 2021. Inntekter bestemmes i hovedsak av årlige reguleringer av avtaler med oppdragsgivere og faktisk aktivitetsnivå.

Årsresultatet for konsernet viser et overskudd på 11,1 millioner kroner i 2022, mot et overskudd på 23,1 millioner kroner i 2021. Det er balanseført investeringer i 2022 på til sammen 3,3 millioner kroner, mot 25,8 millioner kroner i 2021.

Likviditetsbeholdningen i konsernet var 115 millioner kroner pr. 31.12.2022, mot 91 millioner kroner pr. 31.12.21. En mer aktiv forvaltning av likvide midler ble iverksatt fra februar 2021, med målsetting om høyere avkastning på finanskapitalen. Avkastningen i 2022 har vært negativ.

Likviditeten er god og bidrar til stor grad av egenfinansiering av investeringer. Forholdet mellom omløpsmidler og kortsiktig gjeld (arbeidskapital) er tilfredsstillende. Totalkapital i konsernet pr 31.12.22 var 357 millioner kroner, mot 351 millioner kroner pr. 31.12.21. Egenkapitalen pr. 31.12.22 på 285 millioner kroner tilsvarer 80 %, mot 78 % pr. 31.12.21.

## FINANSIELL RISIKO

Resultatet for 2022 er svakere enn 2021, men er likevel tilfredsstillende gitt de rammebetingelser som har vært rådende i 2022. Driften er likevel fortsatt påvirket av for høye kostnader på enkelte områder i konsernet. Det er en målsetting å opprettholde og bedre inntjeningen noe fra den operasjonelle aktiviteten. Dette for å





sikre framtidig tjenesteutvikling, og krav knyttet til tjenesteaktivitet og -kvalitet, kompetanseutvikling og fremtidsrettede systemløsninger.

Pensjonskostnader og -forpliktelser kan variere betydelig fra år til år. Pr. 31.12.2022 foreligger det et samlet ikke resultatført estimatavvik pensjonsforpliktelse på 158,3 millioner kroner, mot 115,9 millioner kroner pr. 31.12.2021, noe som tilsvarer en økning i estimatavvik pensjonsforpliktelse i 2022 på 42,4 millioner kroner.

Det vesentlige av inntektene kommer fra salg av tjenester til det offentlige på langsiktige kontrakter, som i stor grad innebærer forutsigbare sikre inntekter.

Stiftelsen er eksponert mot endringer i rentenivået, da selskapets gjeld har flytende rente. Verdien av gjenværende rentesikringsavtale er avsatt i regnskapet under annen langsiktig gjeld og informert om i note til regnskapet. Endringer i rentenivået kan påvirke investeringsmulighetene i framtidige perioder.

Kredittrisikoen anses ut fra type virksomhet og kunder som lav. Den finansielle situasjonen i konsernet er god. Det er risiko for svingninger i finansporteføljen som følge av volatilitet i finansielle markeder av ulike årsaker. Forhold som fortsatt krig i Ukraina, høy inflasjon, mv., har skapt større usikkerhet i finansmarkedene, og vil kunne medføre utfordringer også i 2023. Økt kostnadsnivå vil skape utfordringer også i 2023, men både inngåtte sikringsavtaler og oppdragsavtaler sørger i stor grad for at store deler av kostnadsveksten dekkes inn. Den operasjonelle aktiviteten viser en netto kontantstrøm på 31,1 millioner kroner i 2022. Bruk av pensjonspremiefond til betaling av pensjonspremier slår positivt ut.

Det er tegnet styreansvarsforsikring som også dekker datterselskap. Forsikringen gjelder styremedlemmer, daglig leder og andre nåværende eller tidligere medlemmer av ledelsen som kan pådra seg et selvstendig ledelsesansvar.

## ÅRSRESULTAT OG DISPONERINGER

Årets overskudd for konsernet er på 11.074.530 kroner. Av dette utgjør morselskapets overskudd 6.583.733 kroner. Årets overskudd overføres til annen egenkapital. Egenkapital pr. 31.12.22 utgjør etter dette 206.482.716 kroner i morselskap. Konsernets egenkapital utgjør 284.972.146 kroner pr. 31.12.22, mot 273.897.621 kroner pr 31.12.2021.

Styret i Stiftelsen Betanien Bergen,  
Bergen, 30. mars 2023.

Trond Søreide  
Styrets leder

Svein Jacobsen Veland  
Nestleder

Ingull Grefslie  
Styremedlem

Lars Henrik Østevold  
Styremedlem

Christian Skjelbred  
Styremedlem

Irene Kandal  
Styremedlem

Christine Johansen  
Styremedlem

Fredrikke Helle Skarnagel  
Styremedlem

Per Martin Knutsen  
Administrerende direktør



This file is sealed with a digital signature.  
The seal is a guarantee for the authenticity  
of the document.

Document ID:  
1CECB304790E48A59F20D7B9A5646AC5



## RESULTATREGNSKAP

### STIFTELSEN BETANIEEN BERGEN

STIFTELSEN		RESULTATREGNSKAP		KONSERN	
2021	2022	for perioden 01.01 - 31.12.2022	Note	2022	2021
		<b>Driftsinntekter og -kostnader</b>			
		<b>Driftsinntekter</b>			
138 910 058	137 597 261	Salg av helse- og omsorgstjenester o.l.	2	418 759 629	406 444 165
5 172 783	2 891 496	Andre driftsinntekter		2 891 496	5 172 783
10 565 683	8 792 202	Leieinntekter		8 792 202	10 585 683
25 776 659	20 333 138	Inntekter datterselskap	3	0	0
<b>180 425 183</b>	<b>169 614 097</b>	<b>Sum driftsinntekter</b>		<b>430 443 327</b>	<b>422 202 631</b>
		<b>Driftskostnader</b>			
8 687 427	10 109 926	Varer		22 441 840	21 455 704
123 986 910	123 784 840	Lønn, sos.utg. og andre pers.kostn.	4, 5	344 952 812	331 520 698
15 590 054	7 154 316	Årets av og nedskrivninger	6	11 535 552	19 146 763
12 226 004	18 427 872	Andre driftskostnader	4	38 028 607	29 276 188
<b>160 490 395</b>	<b>159 476 954</b>	<b>Sum driftskostnader</b>		<b>416 958 811</b>	<b>401 399 353</b>
<b>19 934 788</b>	<b>10 137 143</b>	<b>Driftsresultat</b>		<b>13 484 516</b>	<b>20 803 278</b>
		<b>Finansinntekter og -kostnader</b>			
16 624	520 489	Finansinntekter		836 507	201 140
2 152 117	-3 255 816	Verdiendr. markedsbaserte finans. omløpsmidl.	7	-3 255 816	2 152 117
-214 091	-827 406	Rentekostnad datterselskap	3	0	0
-7 455	9 323	Finanskostnader		9 323	-7 455
<b>1 947 195</b>	<b>-3 553 410</b>	<b>Resultat av finansposter</b>		<b>-2 409 986</b>	<b>2 345 802</b>
<b>21 881 983</b>	<b>6 583 733</b>	<b>Årsresultat</b>		<b>11 074 530</b>	<b>23 149 080</b>
		<b>Overføringer</b>			
<b>-21 881 983</b>	<b>-6 583 733</b>	Overføringer til/fra annen egenkapital		<b>-11 074 530</b>	<b>-23 149 080</b>





## BALANSE - EIENDELER

STIFTELSEN BETANIEEN BERGEN

STIFTELSEN		KONSERN			
2021	2022	BALANSE	Note	2022	2021
		<b>Eiendeler pr 31.12:</b>			
		<b>Anleggsmidler</b>			
		<b>Varige driftsmidler</b>			
140 847 576	133 828 488	Tomter, bygninger og annen fast eiendom	6	155 363 163	161 491 603
719 883	690 655	Inventar, utstyr, biler m.v.	6	16 012 984	18 145 914
<b>141 567 459</b>	<b>134 519 143</b>	<b>Sum varige driftsmidler</b>	<b>6</b>	<b>171 376 147</b>	<b>179 637 517</b>
		<b>Finansielle anleggsmidler</b>			
10 030 000	10 030 000	Investering i datterselskap	8	0	0
2 867 300	2 897 300	Andre aksjer	8	2 897 300	2 867 300
11 820 563	12 475 961	Egenkapitaltilskudd KLP	5	25 787 566	24 196 460
7 028 426	12 406 880	Pensjonsmidler	5	20 284 423	33 221 989
<b>31 746 289</b>	<b>37 810 141</b>	<b>Sum finansielle anleggsmidler</b>		<b>48 969 289</b>	<b>60 285 749</b>
<b>173 313 748</b>	<b>172 329 284</b>	<b>Sum anleggsmidler</b>		<b>220 345 436</b>	<b>239 923 266</b>
		<b>Omløpsmidler</b>			
455 650	728 514	Kundefordringer	3	2 398 115	2 362 907
15 818 710	17 170 754	Konsernfordringer	3	0	0
3 710 989	6 939 964	Andre fordringer	3, 9	19 144 895	17 472 398
<b>19 985 349</b>	<b>24 839 232</b>	<b>Sum fordringer</b>		<b>21 543 010</b>	<b>19 835 305</b>
		<b>Likvide midler</b>			
<b>52 152 117</b>	<b>48 896 300</b>	<b>Aksje, obligasjons- og pengemarkedsfond</b>	<b>7</b>	<b>48 896 300</b>	<b>52 152 117</b>
<b>27 450 875</b>	<b>32 650 112</b>	<b>Bankinnskudd og kontanter</b>	<b>7</b>	<b>66 273 833</b>	<b>39 157 691</b>
<b>99 588 341</b>	<b>106 385 644</b>	<b>Sum omløpsmidler</b>		<b>136 713 143</b>	<b>111 145 113</b>
<b>272 902 089</b>	<b>278 714 928</b>	<b>Sum eiendeler</b>		<b>357 058 579</b>	<b>351 068 379</b>



This file is sealed with a digital signature.  
The seal is a guarantee for the authenticity  
of the document.

Document ID:  
1CECB304790E48A59F20D7B9A5646AC5



## BALANSE – EGENKAPITAL OG GJELD

### STIFTELSEN BETANIEEN BERGEN

STIFTELSEN		BALANSE		KONSERN	
2021	2022	Egenkapital og gjeld pr 31.12:	Note	2022	2021
		<b>Egenkapital</b>			
		<b>Innskutt egenkapital</b>			
1 000 000	1 000 000	Grunnkapital	10	1 000 000	1 000 000
<b>1 000 000</b>	<b>1 000 000</b>	<b>Sum innskutt egenkapital</b>		<b>1 000 000</b>	<b>1 000 000</b>
		<b>Opptjent egenkapital</b>			
198 898 986	205 482 716	Annen egenkapital	10	283 972 146	272 897 621
<b>198 898 986</b>	<b>205 482 716</b>	<b>Sum opptjent egenkapital</b>		<b>283 972 146</b>	<b>272 897 621</b>
<b>199 898 986</b>	<b>206 482 716</b>	<b>Sum egenkapital</b>	10	<b>284 972 146</b>	<b>273 897 621</b>
		<b>Langsiktig gjeld</b>			
165 492	278 004	Andre avsetninger for forpliktelser	4	7 571 749	7 978 506
42 000 000	42 000 000	Gjeld til konsernselskap	3	0	0
7 982 260	6 868 190	Gjeld til kredittinstitusjoner	11, 12	6 868 190	7 982 260
<b>50 147 752</b>	<b>49 146 194</b>	<b>Sum langsiktig gjeld</b>		<b>14 439 939</b>	<b>15 960 766</b>
		<b>Kortsiktig gjeld</b>			
3 128 859	3 929 046	Leverandørgjeld		7 240 824	10 108 734
7 655 257	7 827 819	Skyldig offentlige avgifter		21 100 946	22 751 262
12 071 235	11 329 153	Annen kortsiktig gjeld		29 304 724	28 349 996
<b>22 855 351</b>	<b>23 086 018</b>	<b>Sum kortsiktig gjeld</b>		<b>57 646 494</b>	<b>61 209 992</b>
<b>73 003 103</b>	<b>72 232 212</b>	<b>Sum gjeld</b>		<b>72 086 433</b>	<b>77 170 758</b>
<b>272 902 089</b>	<b>278 714 928</b>	<b>Sum egenkapital og gjeld</b>		<b>357 058 579</b>	<b>351 068 379</b>

Styret i Stiftelsen Betanien Bergen,  
Bergen, 30. mars 2023.

Trond Søreide  
Styrets leder

Svein Jacobsen Veland  
Nestleder

Ingull Grefslie  
Styremedlem

Lars Henrik Østevold  
Styremedlem

Christian Skjelbred  
Styremedlem

Irene Kandal  
Styremedlem

Christine Johansen  
Styremedlem

Fredrikke Helle Skarnagel  
Styremedlem

Per Martin Knutsen  
Administrerende direktør



This file is sealed with a digital signature.  
The seal is a guarantee for the authenticity  
of the document.

Document ID:  
1CECB304790E48A59F20D7B9A5646AC5



## KONTANTSTRØMOPPSTILLING

STIFTELSEN BETANIEN BERGEN

STIFTELSEN		KONSERN			
2021	2022	KONTANTSTRØMOPPSTILLING	Note	2022	2021
<b>Kontantstrømmer fra operasjonelle aktiviteter</b>					
21 881 983	6 583 733	Ordinært resultat før skattekostnad		11 074 530	23 149 080
15 590 054	7 154 316	Ordinære av- og nedskrivninger	6	11 535 552	19 146 763
-8 528 098	-5 378 454	Pensjonskostnad uten kontanteffekt	5	12 937 562	-22 522 739
-2 152 117	3 255 816	Verdiendring markedsbaserte finansielle omløpsmidler		3 255 816	-2 152 117
-930 116	-572 886	Poster klassif. som invest.- eller finans.aktiviteter		-2 027 863	-1 850 746
-17 706	-272 864	Endring i kundefordringer		-35 208	-273 125
1 101 610	800 187	Endring i leverandørgjeld		-2 867 910	3 759 100
-11 130 959	-5 150 539	Endring i andre omløpsmidler og andre gjeldsposter		-2 368 085	3 399 411
<b>15 814 651</b>	<b>6 419 309</b>	<b>Netto kontantstrøm fra operasjonelle aktiviteter</b>		<b>31 504 394</b>	<b>22 655 627</b>
<b>Kontantstrømmer fra investeringsaktiviteter</b>					
-50 000 000	0	Aksje-, obligasjons- og pengemarkedsfond		0	-19 017 874
-873 352	-106 000	Utbetalinger ved kjøp av varige driftsmidler	6	-3 274 182	-25 835 016
<b>-50 873 352</b>	<b>-106 000</b>	<b>Netto kontantstrøm fra investeringsaktiviteter</b>		<b>-3 274 182</b>	<b>-44 852 890</b>
<b>Kontantstrømmer fra finansieringsaktiviteter</b>					
42 000 000	0	Innbetalinger ved opptak av langsiktig gjeld		0	0
-740 000	-1 114 070	Utbetalinger ved nedbetaling av langsiktig gjeld	11	-1 114 070	-740 000
<b>41 260 000</b>	<b>-1 114 070</b>	<b>Netto kontantstrøm fra finansieringsaktiviteter</b>		<b>-1 114 070</b>	<b>-740 000</b>
6 201 299	5 199 239	Netto endring i bankinnskudd		27 116 142	-22 937 263
21 249 574	27 450 873	Beholdning av bankinnskudd pr. 01.01.		39 157 691	62 094 954
<b>27 450 873</b>	<b>32 650 112</b>	<b>Beholdning av bankinnskudd pr. 31.12.</b>		<b>66 273 833</b>	<b>39 157 691</b>



This file is sealed with a digital signature.  
The seal is a guarantee for the authenticity  
of the document.

Document ID:  
1CECB304790E48A59F20D7B9A5646AC5

## Noter til årsregnskapet

### Note 1 – Regnskapsprinsipper

Årsregnskapet er satt opp i samsvar med regnskapsloven av 1998 og god regnskapsskikk i Norge.

#### Konsolideringsprinsipper

Konsernregnskapet omfatter Stiftelsen Betanien Bergen og det 100 % eide datterselskapet Betanien sykehus AS. Konsernregnskapet er utarbeidet som om konsernet er en enhet. Det er anvendt ensartede prinsipper i konsernselskapenes regnskaper. Alle vesentlige interne transaksjoner og mellomværender mellom selskapene er eliminert.

#### Hovedregel for vurdering og klassifisering av eiendeler og gjeld

Eiendeler bestemt til varig eie eller bruk er klassifisert som anleggsmidler. Andre eiendeler er klassifisert som omløpsmidler. Fordringer som skal tilbakebetales innen ett år er klassifisert som omløpsmidler. Ved klassifisering av kortsiktig og langsiktig gjeld er tilsvarende kriterier lagt til grunn. Anleggsmidler vurderes til anskaffelseskost, men nedskrives til virkelig verdi når verdifallet forventes ikke å være forbigående. Anleggsmidler med begrenset økonomisk levetid avskrives planmessig. Omløpsmidler vurderes til laveste av anskaffelseskost og virkelig verdi. Annen langsiktig og kortsiktig gjeld er vurdert til pålydende.

#### Aksjer

Investeringer i aksjer er vurdert etter kostmetoden i selskapsregnskapet. Investeringene blir nedskrevet til virkelig verdi dersom verdifallet ikke er forbigående og det må anses nødvendig etter god regnskapsskikk.

#### Inntekter

Rammetilskudd fra Helse Vest RHF og Bergen kommune bruttoføres som inntekt i det året tilskuddet er gitt for. ISF-inntekter (innsatsstyrt finansiering), egenandeler og refusjoner fra HELFO (Helseøkonomiforvaltningen) er knyttet opp mot produksjonen i virksomheten og blir inntektsført i den perioden aktiviteten er utført. Salg av tjenester og leieinntekter inntektsføres når den er opptjent.

#### Kostnader

Kostnader regnskapsføres i samme periode som tilhørende inntekt. I de tilfeller det ikke er klar sammenheng mellom utgifter og inntekter fastsettes kostnadsfordelingen etter skjønnsmessige kriterier. Øvrige unntak fra sammenstillingsprinsippet er angitt der det er aktuelt.

#### Fordringer

Kundefordringer og andre fordringer oppføres til pålydende etter fradrag for avsetning til forventet tap. Avsetning til tap gjøres på grunnlag av en individuell vurdering av de enkelte fordringer. I tillegg gjøres det for øvrige kundefordringer en uspesifisert avsetning for å dekke antatt tap.

#### Bankinnskudd, kontanter o.l.

Bankinnskudd, kontanter o.l. inkluderer kontanter, bankinnskudd og andre betalingsmidler med forfallsdato som er kortere enn tre måneder fra anskaffelse.





## Investeringer klassifisert som omløpsmidler

Finansielle instrumenter, herunder aksjer og obligasjoner, som inngår i en handelsportefølje og omsettes på børs, autorisert markedsplass og som har god eierspredning og likviditet, er vurdert til virkelig verdi på balansedagen.

## Pensjoner

Stiftelsen Betanien Bergen er pliktig til å ha tjenstepensjonsordning etter lov om obligatorisk tjenstepensjon, og har ytelsesbasert pensjonsordning som oppfyller kravene etter loven.

## Ytelsesbaserte pensjonsordninger

Ved regnskapsføring av pensjon som ytelsesplan, kostnadsføres forpliktelsen over opptjeningsperioden i henhold til planens opptjeningsformel. Allokeringemetode tilsvarende planens opptjeningsformel med mindre det vesentlige av opptjeningen skjer mot slutten av opptjeningsperioden. Lineær opptjening legges da til grunn.

Estimatavvik og virkningen av endrede forutsetninger amortiseres over forventet gjenværende opptjeningsperiode i den grad de overstiger 10 % av den største av pensjonsforpliktelsen og pensjonsmidlene (korridor). Virkningen av planendringer med tilbakevirkende kraft som ikke er betinget av fremtidig ansettelse, innregnes i resultatregnskapet umiddelbart. Planendringer med tilbakevirkende kraft som er betinget av fremtidig ansettelse, fordeles lineært over tiden frem til ytelsen ikke lenger er betinget av fremtidig ansettelse.

Netto pensjonsforpliktelse er differansen mellom nåverdien av pensjonsforpliktelsene og verdien av pensjonsmidler som er avsatt for betaling av ytelsene. Pensjonsmidlene vurderes til virkelig verdi. Måling av pensjonsforpliktelse og pensjonsmidler gjennomføres på balansedagen. Arbeidsgiveravgift er inkludert i tallene, og er beregnet av netto faktisk underfinansiering.

## Innskuddsordning

Innskuddsplaner periodiseres etter sammenstillingsprinsippet. Årets innskudd til pensjonsordningen kostnadsføres.

## Valuta

Pengeposter i utenlandsk valuta er i balansen omregnet til balansedagens kurs.

## Skatt

Virksomheten til Stiftelsen Betanien Bergen er ikke skattepliktig for tjenester med ideelt formål og som ikke utgjør næringsaktivitet. Det gjøres fortløpende vurderinger av om aktiviteter og tjenester kan medføre skatteplikt.

## Sammenligningstall

Ved endring av regnskapsprinsipp og ved reklassifisering av poster i regnskapet blir sammenlignbare tall rettet tilsvarende.

Konserntallene er utarbeidet for konsernet som en enhet.



## Note 2 – Inntekter fra helse- og omsorgstjenester o.l.

Det ytes spesialisthelsetjenester på kontrakt med Helse Vest RHF, og kommunehelsetjenester på kontrakt med Bergen kommune. Tilskudd til formålene gis i hovedsak som basistilskudd, men også som aktivtetsbasert tilskudd som en del av innsatsstyrt finansiering i spesialisthelsetjenesten. Offentlige tilskudd gis årlig for gjennomføring av bestilling og driftsavtaler med oppdragsgiverne.

STIFTELSEN		Tjenesteområder og oppdragsgivere:	KONSERN	
2021	2022		2022	2021
		<b>Spesialisthelsetjenester Helse Vest RHF</b>		
0	0	Basistilskudd	219 231 459	211 335 890
0	0	ISF/DRG - inntekter	40 462 443	36 989 119
0	0	Polikliniske inntekter fra Helfo	10 583 841	10 007 069
0	0	Egenandeler og andre inntekter	10 884 625	9 202 029
<b>0</b>	<b>0</b>	<b>Tjenester til Helse Vest RHF</b>	<b>281 162 368</b>	<b>267 534 107</b>
		<b>Tjenester til Bergen kommune</b>		
129 970 076	128 539 075	Rehabiliterings- og sykehjemsdrift	128 539 075	129 970 076
8 939 982	9 058 186	Barnehagedrift	9 058 186	8 939 982
<b>138 910 058</b>	<b>137 597 261</b>	<b>Tjenester til Bergen kommune</b>	<b>137 597 261</b>	<b>138 910 058</b>
<b>138 910 058</b>	<b>137 597 261</b>	<b>Sum salg av tjenester til helseforetak og kommune</b>	<b>418 759 629</b>	<b>406 444 165</b>

## Note 3 – Transaksjoner og mellomværende med nærstående parter og andre

Det er inngått avtaler mellom Stiftelsen Betanien Bergen og Betanien sykehus AS om leie av lokaler for sykehusdrift, lån og salg av andre tjenester til markedsmessige vilkår.

	2022	2021
<b>Transaksjoner Betanien sykehus AS</b>		
Salg av mat til pasienter	1 223 664	1 137 312
Utleie pasientsenger m.v.	0	3 475 043
Utleie lokaler m.v.	18 959 474	17 937 300
Salg adm. tjenester, inkl. styrehonorar	150 000	3 227 004
Rentegodtgjørelse for lån	-827 406	-214 091
<b>Sum</b>	<b>19 505 732</b>	<b>25 562 568</b>
<b>Mellomværende Betanien sykehus AS</b>		
Kundefordringer	474 992	404 182
Kortsiktige fordringer	17 170 754	15 818 710
Langsiktig lån	-42 000 000	-42 000 000
<b>Sum</b>	<b>-24 354 254</b>	<b>-25 777 108</b>





## Note 4 – Lønnskostnad, årsverk, godtgjørelser, lån til ansatte m.m.

STIFTELSEN		for perioden 01.01 - 31.12.2022	KONSERN	
2021	2022		2022	2021
93 991 967	96 213 340	Lønn, honorar, refusjoner m.m.	266 191 386	249 708 169
16 228 080	15 660 106	Folketrygd / arbeidsgiveravgift	38 511 905	36 714 643
13 589 764	10 721 352	Pensjonskostnader	39 851 431	42 160 471
177 099	1 190 042	Andre ytelser	398 088	2 937 415
<b>123 986 910</b>	<b>123 784 840</b>	<b>Sum lønnskostnad m.m.</b>	<b>344 952 810</b>	<b>331 520 698</b>
171	168	Antall årsverk sysselsatt	384	374

I posten for lønnskostnader inngår avsetning for opptjent, ikke avvirket utdanningspermisjon for overleger og psykologer. Avsetning i balansen utgjør:

STIFTELSEN		Avsetning	KONSERN	
31.12.2021	31.12.2022		31.12.2022	31.12.2021
165 492	278 004	Overlegepermisjon	4 104 794	4 352 239
		Utdanningspermisjon psykologer	3 066 955	3 626 267
<b>165 492</b>	<b>278 004</b>	<b>Sum avsetning</b>	<b>7 171 749</b>	<b>7 978 506</b>

Ytelser til ledende personer	Daglig leder i stiftelsen	Styret i stiftelsen
Honorar til styret		480 000
Lønn adm. dir.	1 518 641	
Pensjonskostnad adm. dir.	354 222	
Annen godtgjørelse adm. dir.	5 412	
<b>Sum</b>	<b>1 878 275</b>	<b>480 000</b>

Administrerende direktør har i tillegg til avtalt årslønn og hjemmekontor, 15 virkedager ekstra fri, samt sluttvederlag tilsvarende seks måneders lønn ved fratreden etter styrets beslutning i henhold til arbeidsmiljølovens § 15-16. Det er ikke inngått avtaler om bonus eller andre lignende ytelser.

### Revisor:

Godtgjørelse til revisjon og andre tjenester ex merverdiavgift fordeler seg slik:

	STIFTELSEN		KONSERN	
	2022	2021	2022	2021
Lovpålagt revisjon	204 200	194 628	436 700	446 628
Andre attestasjonstjenester	163 950	133 480	163 950	133 480
Andre tjenester utenfor revisjonen	149 494	297 500	149 494	297 500
<b>Sum</b>	<b>517 644</b>	<b>625 608</b>	<b>750 144</b>	<b>877 608</b>

Andre tjenester utenfor revisjonen, gjelder bistand i sammenheng med etablering av Betanien barnehage AS, samt vurdering av fusjon med Stiftelsen Betanien Oslo.



## Note 5 – Pensjonskostnader, -midler og forpliktelser

Foretaket er pliktig til å ha tjenstepensjonsordning etter lov om obligatorisk tjenstepensjon og har pensjonsordning som tilfredsstillende kravene i denne lov.

Stiftelsen Betanien Bergen har foretakspensjonsordning i KLP for sine ansatte. Ordningen gir rett til fremtidige definerte ytelser. Disse er i hovedsak avhengig av antall opptjeningsår, lønnsnivå ved oppnådd pensjonsalder og størrelsen på ytelsene fra folketrygden.

### NOTE 4 - PENSJONSKOSTNADER, - MIDLER OG FORPLIKTELSE

STIFTELSEN		for perioden 01.01 - 31.12.2022	KONSERN	
2021	2022		2022	2021
18 152 176	18 736 715	Nåverdi av årets pensjonsopptjening	50 581 635	46 933 999
7 390 796	8 581 400	Rentekostnad av pensjonsforpliktelsen	19 883 971	16 892 309
-11 429 855	-15 055 903	Avkastning på pensjonsmidler	-34 645 672	-26 313 915
1 461 112	159 533	Resultatført estimeringstap/-gevinst	832 668	3 827 546
575 086	596 711	Administrasjonskostnader	1 542 545	1 510 356
2 545 295	2 024 002	Periodisert arbeidsgiveravgift	5 861 800	6 642 602
<b>18 694 610</b>	<b>15 042 458</b>	<b>Netto pensjonskostnad inkl. arb.giv.avg.</b>	<b>44 056 947</b>	<b>49 492 897</b>
-2 040 956	-2 082 555	Medlemsinnkudd fra ansatte	-5 698 342	-5 295 233
<b>16 653 654</b>	<b>12 959 903</b>	<b>Bokført pensjonskostnad</b>	<b>38 358 605</b>	<b>44 197 664</b>
440 160 672	446 246 669	Påløpte pensjonsforpliktelser	1 052 058 066	1 011 039 343
-405 510 697	-406 119 859	Pensjonsmidler (til markedsverdi)	-931 134 992	-938 600 105
4 885 646	5 657 880	Periodisert arbeidsgiveravgift	17 050 153	10 213 933
-46 564 049	-58 191 571	Ikke resultatført virkning estimatavvik	-158 257 650	-115 875 161
<b>-7 028 428</b>	<b>-12 406 881</b>	<b>Netto pensjonsforpliktelse/-midler(-)</b>	<b>-20 284 423</b>	<b>-33 221 990</b>
<b>Antall personer omfattet av ordningen:</b>				
258	258	Aktive	551	527
225	225	Pensjonister	463	429
709	709	Oppsatte	1 133	1 066
<b>Økonomiske forutsetninger 31.12.:</b>				
1,90 %	3,00 %	Diskonteringsrente	3,00 %	1,90 %
3,70 %	5,10 %	Forventet avkastning på fondsmidler	5,10 %	3,70 %
2,75 %	3,50 %	Forventet lønnsvekst	3,50 %	2,75 %
1,73 %	2,63 %	Forventet pensjonsregulering	2,63 %	1,73 %
2,50 %	3,25 %	Forventet regulering av folketrygden (G)	3,25 %	2,50 %

Ikke resultatført virkning av estimatavvik utgjør 158,3 millioner kroner pr. 31.12.2022 for konsernet, mot 115,9 millioner kroner pr. 31.12.2021.

Etter innbetalt egenkapitaltilskudd KLP i 2022 er det balanseførte innskuddet på 25,8 million kroner i konsernet pr 31.12.2022, mot 24,2 million kroner pr 31.12.2021.





## Note 6 – Varige driftsmidler

Avgang anskaffelseskost og avskrivninger gjelder utrangering av eldre nedskrevne driftsmidler, i hovedsak medisinsk teknisk utstyr, inventar og annet kontorutstyr.

STIFTELSEN				
Varige driftsmidler	Tomter, bygninger, annen fast eiendom	Inventar, utstyr, biler m.m.	Anlegg under utførelse	Sum
Anskaffelseskost 1.1.22	305 041 418	4 057 243		309 098 661
Tilgang driftsmidler		106 000		106 000
Avgang				0
<b>Anskaffelseskost 31.12.22</b>	<b>305 041 418</b>	<b>4 163 243</b>	<b>0</b>	<b>309 204 661</b>
Sum avskrivninger 1.1.22	-164 193 844	-3 337 360		-167 531 204
Avgang avskrivninger				0
Årets nedskrivninger				0
Årets avskrivninger	-7 019 088	-135 228		-7 154 316
<b>Sum avskrivninger 31.12.21</b>	<b>-171 212 932</b>	<b>-3 472 588</b>	<b>0</b>	<b>-174 685 520</b>
<b>Bokført verdi 31.12.21</b>	<b>133 828 486</b>	<b>690 655</b>	<b>0</b>	<b>134 519 141</b>
<b>Årets av- og nedskrivninger</b>	<b>-7 019 088</b>	<b>-135 228</b>	<b>0</b>	<b>-7 154 316</b>
Avskrivningsplan	Lineær	Lineær		
Økonomisk levetid	10 - 50 år	3 - 10 år		

KONSERN				
Varige driftsmidler	Tomter, bygninger, annen fast eiendom	Inventar, utstyr, biler m.m.	Anlegg under utførelse	Sum
Anskaffelseskost 1.1.22	305 041 418	28 422 711	20 644 027	354 108 156
Tilgang driftsmidler		1 620 563	1 653 620	3 274 183
Overført til tilgang driftsmidler	22 297 647		-22 297 647	0
Avgang				0
<b>Anskaffelseskost 31.12.22</b>	<b>327 339 065</b>	<b>30 043 274</b>	<b>0</b>	<b>357 382 339</b>
Sum avskrivninger 1.1.22	-164 193 844	-10 276 798		-174 470 642
Avgang avskrivninger				0
Årets nedskrivninger				0
Årets avskrivninger	-7 782 060	-3 753 492		-11 535 552
<b>Sum avskrivninger 31.12.22</b>	<b>-171 975 904</b>	<b>-14 030 290</b>	<b>0</b>	<b>-186 006 194</b>
<b>Bokført verdi 31.12.22</b>	<b>155 363 161</b>	<b>16 012 984</b>	<b>0</b>	<b>171 376 145</b>
<b>Årets av- og nedskrivninger</b>	<b>-7 782 060</b>	<b>-3 753 492</b>	<b>0</b>	<b>-11 535 552</b>
Avskrivningsplan	Lineær	Lineær		
Økonomisk levetid	10 - 50 år	3 - 10 år		



This file is sealed with a digital signature.  
The seal is a guarantee for the authenticity  
of the document.

Document ID:  
1CECB304790E48A59F20D7B9A5646AC5

### Note 7 – Bankinnskudd og kortsiktige plasseringer av likvide midler

I tillegg til bankinnskudd, kontanter o.l. er det inngått avtale med bankforbindelse om trekkmulighet kassekreditt på 10 million kroner, og skattetrekks garanti pålydende 7 millioner kroner. Bundne skattetrekks midler i Betanien sykehus AS utgjør 8,2 million kroner. Det ble plassert 50 million kroner likvide midler i aktiv forvaltning gjennom profesjonelt finansforvaltningsselskap i 2021. Markedsverdi i fondene utgjør 48,9 million kroner pr 31.12.2022, mot 52,2 million kroner pr 31.12.2021.

Kapitalforvaltning	Kostpris	Markedsverdi pr 31.12.22	Periodens resultatførte verdiendring
Renter og aksjefond	50 000 000	48 896 300	-3 255 816
<b>Sum</b>	<b>50 000 000</b>	<b>48 896 300</b>	<b>-3 255 816</b>

### Note 8 – Aksjer

Selskap	Anskaffelses-tidspunkt	Forretnings-kontor	Aksje-andel	Andel egen-kapital	Stemme-andel	Kostpris	Aksje-klasse
<b>Investering i datterselskap:</b>							
Betanien sykehus AS	09.04.2019	Bergen	100 %	88 519 430	100 %	10 030 000	
Betanien barnehage AS	31.10.2022	Bergen	100 %	20 865	100 %	30 000	
<b>Andre selskap:</b>							
VID Holding AS	21.09.2015	Oslo	8,5 %		8,5 %	2 867 300	D

Fra 01.01.2020 ble sykehusdriften i Stiftelsen Betanien Bergen overført til Betanien sykehus AS gjennom virksomhetsoverdragelse. Barnehagedriften ble overført fra Stiftelsen Betanien Bergen til Betanien barnehage AS fra 01.01.2023. Det er ingen aktivitet i selskapet i 2022. Formålet til Vitenskapelig Høgskole Holding AS (VID Holding AS) er å eie aksjer i VID vitenskapelige høgskole AS. Stiftelsen Betanien Bergen har leid ut lokaler til sykehusdrift i Betanien sykehus AS i hele 2022, og lokaler til undervisning i VID til og med januar 2022.

### Note 9 – Fordring mot Helse Vest RHF og Bergen kommune

Det er inngått avtale mellom Helse Vest RHF og Stiftelsen Betanien Bergen om et betinget krav knyttet til overgang til regnskapsføring av feriepengeforpliktelser pr. 31.12.92, variabel lønn for november og desember 2001, forpliktelser knyttet til overlegepermisjoner pr. 31.12.2001 og netto forpliktelser knyttet til pensjon og AFP pr. 31.12.2001. Kravet utgjør til sammen 9.171.058 kroner. Beløpet kommer til utbetaling dersom avtaleforholdet mellom Helse Vest RHF og Stiftelsen Betanien Bergen opphører. Kravet er ikke innarbeidet i balansen.

Det foreligger krav mot Bergen kommune vedrørende feriepengeforpliktelse pr. 31.12.92 på til sammen 2.753.279 kroner. Fordringen skal innfris ved avslutning av avtaleforholdet med Bergen kommune. Kravet er ikke innarbeidet i balansen.

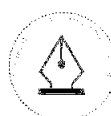

**Note 10 – Egenkapital**

<b>STIFTELSE</b>	<b>Grunnkapital</b>	<b>Annen egenkapital</b>	<b>Sum egenkapital</b>
Egenkapital 31.12.2021	1 000 000	198 898 983	199 898 983
Årets endring i egenkapital:			
Årets resultat		6 583 733	6 583 733
<b>Egenkapital 31.12.2022</b>	<b>1 000 000</b>	<b>205 482 716</b>	<b>206 482 716</b>

<b>KONSERN</b>	<b>Grunnkapital</b>	<b>Annen egenkapital</b>	<b>Sum egenkapital</b>
Egenkapital 31.12.2021	1 000 000	272 897 621	273 897 621
Årets endring i egenkapital:			
Årets resultat		11 074 525	11 074 525
<b>Egenkapital 31.12.2022</b>	<b>1 000 000</b>	<b>283 972 146</b>	<b>284 972 146</b>

**Note 11 – Gjeld til kredittinstitusjoner**
**Avdragsplan langsiktig gjeld:**

Forfall 2023	740 000
Forfall 2024	6 339 000
<b>Sum</b>	<b>7 079 000</b>

Løpetid på all langsiktig gjeld utløper i 2024. Ved innfrielse av lån i desember 2024 på 5 784 000 kroner, refinansieres lånet med samme beløp og avdragsprofil på 740.000 kroner pr år.

Rentebytteavtale inngått i september 2018 er verdsatt fram til 31.12.2027. Resthovedstol på 7 098 325 kroner har en fast rente på 2,25% og en variabel rente på 2,91%, tilsvarende en positiv markedsverdi pr. 31.12.2022 som er avsatt i regnskapet med 210 810 kroner. Verdsettelsen er gjort i samarbeid med Danske Bank A/S. Pr. 31.12.2021 ble negativ markedsverdi fastsatt til 163 260. Reduksjonen på 374 070 kroner er ført som redusert rentekostnad.

**Note 12 – Pantstillelser og garantier mv.**

Pantesikret gjeld og pantstillelser for konsernet:

	<b>2022</b>	<b>2021</b>
<b>Bokført gjeld som er sikret ved pant o.l.</b>		
Gjeld til kredittinstitusjoner	7 079 000	7 819 000
<b>Sum</b>	<b>7 079 000</b>	<b>7 819 000</b>
<b>Bokført verdi av eiendeler stilt som sikkerhet for bokført gjeld:</b>		
Tomter, bygninger, fast eiendom	139 041 433	121 955 125
Driftstilbehør	16 013 375	19 653 962
Kundefordringer	2 398 115	2 362 907
<b>Sum</b>	<b>157 452 923</b>	<b>143 971 994</b>





Til styret i Stiftelsen Betanien Bergen

## Uavhengig revisors beretning

### Konklusjon

Vi har revidert Stiftelsen Betanien Bergens årsregnskap, som består av:

- årsregnskapet for Stiftelsen Betanien Bergen (stiftelsen), som består av balanse per 31. desember 2022, resultatregnskap og kontantstrømoppstilling for regnskapsåret avsluttet per denne datoen og noter til årsregnskapet, herunder et sammendrag av viktige regnskapsprinsipper, og
- konsernregnskapet for Stiftelsen Betanien Bergen og dets konsoliderte datterselskap (konsernet), som består av balanse per 31. desember 2022, resultatregnskap og kontantstrømoppstilling for regnskapsåret avsluttet per denne datoen og noter til årsregnskapet, herunder et sammendrag av viktige regnskapsprinsipper.

Etter vår mening

- oppfyller årsregnskapet gjeldende lovkrav,
- gir årsregnskapet et rettviseende bilde av stiftelsens finansielle stilling per 31. desember 2022 og av dets resultater og kontantstrømmer for regnskapsåret avsluttet per denne datoen i samsvar med regnskapslovens regler og god regnskapsskikk i Norge, og
- gir konsernregnskapet et rettviseende bilde av konsernets finansielle stilling per 31. desember 2022 og av dets resultater og kontantstrømmer for regnskapsåret avsluttet per denne datoen i samsvar med regnskapslovens regler og god regnskapsskikk i Norge.

### Grunnlag for konklusjonen

Vi har gjennomført revisjonen i samsvar med International Standards on Auditing (ISA-ene). Våre oppgaver og plikter i henhold til disse standardene er beskrevet nedenfor under Revisors oppgaver og plikter ved revisjonen av årsregnskapet. Vi er uavhengige av stiftelsen og konsernet i samsvar med kravene i relevante lover og forskrifter i Norge og International Code of Ethics for Professional Accountants (inkludert internasjonale uavhengighetsstandarder) utstedt av International Ethics Standards Board for Accountants (IESBA-reglene), og vi har overholdt våre øvrige etiske forpliktelser i samsvar med disse kravene. Innhentet revisjonsbevis er etter vår vurdering tilstrekkelig og hensiktsmessig som grunnlag for vår konklusjon.

### Øvrig informasjon

Styret og daglig leder (ledelsen) er ansvarlige for informasjonen i årsberetningen. Øvrig informasjon omfatter informasjon i årsrapporten bortsett fra årsregnskapet og den tilhørende revisjonsberetningen. Vår konklusjon om årsregnskapet ovenfor dekker ikke informasjonen i årsberetningen.

PricewaterhouseCoopers AS, Sandviksbodene 2A, Postboks 3984 - Sandviken, NO-5835 Bergen  
T: 02316, org. no.: 987 009 713 MVA, www.pwc.no  
Statsautoriserte revisorer, medlemmer av Den norske Revisorforening og autorisert regnskapsførerselskap

## Uavhengig revisors beretning - Stiftelsen Betanien Bergen



I forbindelse med revisjonen av årsregnskapet er det vår oppgave å lese årsberetningen. Formålet er å vurdere hvorvidt det foreligger vesentlig inkonsistens mellom årsberetningen og årsregnskapet og den kunnskap vi har opparbeidet oss under revisjonen av årsregnskapet, eller hvorvidt informasjon i årsberetningen ellers fremstår som vesentlig feil. Vi har plikt til å rapportere dersom årsberetningen fremstår som vesentlig feil. Vi har ingenting å rapportere i så henseende.

Basert på kunnskapen vi har opparbeidet oss i revisjonen, mener vi at årsberetningen

- er konsistent med årsregnskapet og
- inneholder de opplysninger som skal gis i henhold til gjeldende lovkrav.

---

*Ledelsens ansvar for årsregnskapet*

Ledelsen er ansvarlig for å utarbeide årsregnskapet og for at det gir et rettviseende bilde i samsvar med regnskapslovens regler og god regnskapsskikk i Norge. Ledelsen er også ansvarlig for slik intern kontroll som den finner nødvendig for å kunne utarbeide et årsregnskap som ikke inneholder vesentlig feilinformasjon, verken som følge av misligheter eller utilsiktede feil.

Ved utarbeidelsen av årsregnskapet er ledelsen ansvarlig for å ta standpunkt til stiftelsens og konsernets evne til fortsatt drift, og opplyse om forhold av betydning for fortsatt drift. Forutsetningen om fortsatt drift skal legges til grunn for årsregnskapet så lenge det ikke er sannsynlig at virksomheten vil bli avvirket.

---

*Revisors oppgaver og plikter ved revisjonen av årsregnskapet*

Vårt mål er å oppnå betryggende sikkerhet for at årsregnskapet som helhet ikke inneholder vesentlig feilinformasjon, verken som følge av misligheter eller utilsiktede feil, og å avgi en revisjonsberetning som inneholder vår konklusjon. Betryggende sikkerhet er en høy grad av sikkerhet, men ingen garanti for at en revisjon utført i samsvar med ISA-ene, alltid vil avdekke vesentlig feilinformasjon som eksisterer. Feilinformasjon kan oppstå som følge av misligheter eller utilsiktede feil. Feilinformasjon blir vurdert som vesentlig dersom den enkeltvis eller samlet med rimelighet kan forventes å påvirke økonomiske beslutninger som brukerne foretar basert på årsregnskapet.

For videre beskrivelse av revisors oppgaver og plikter vises det til:  
<https://revisorforeningen.no/revisjonsberetninger>

**Uttalelse om andre lovmessige krav**

---

*Konklusjon om forvaltning*

Basert på vår revisjon av årsregnskapet som beskrevet ovenfor, og kontrollhandlinger vi har funnet nødvendige i henhold til internasjonal standard for attestasjonsoppdrag ISAE 3000, Attestasjonsoppdrag som ikke er revisjon eller forenklet revisorkontroll av historisk finansiell informasjon, mener vi at stiftelsen er forvaltet i samsvar med lov, stiftelsens formål og vedtektene for øvrig.



Uavhengig revisors beretning - Stiftelsen Betanien Bergen



Bergen, 30. mars 2023  
**PricewaterhouseCoopers AS**

Jan Roger Hånes  
Statsautorisert revisor  
(elektronisk signert)



 Securely signed with Brevio

Revisjonsberetning

**Signers:**

<b>Name</b>	<b>Method</b>	<b>Date</b>
Hånes, Jan Roger	BANKID	2023-03-30 12:45

**This document package contains:**

- Closing page (this page)
- The original document(s)
- The electronic signatures. These are not visible in the document, but are electronically integrated.



This file is sealed with a digital signature.  
The seal is a guarantee for the authenticity  
of the document.