



ÅRSREGNSKAPET FOR REGNSKAPSÅRET 2020 - GENERELL INFORMASJON

Enheten

Organisasjonsnummer: 915 317 898
Organisasjonsform: Samvirkeforetak
Foretaksnavn: RAULAND KRAFTFORSYNINGSLAG SA
Forretningsadresse: Raulandsvegen 1713
3864 RAULAND

Regnskapsår

Årsregnskapets periode: 01.01.2020 - 31.12.2020

Konsern

Morselskap i konsern: Ja
Konsernregnskap lagt ved: Nei

Regnskapsregler

Regler for små foretak benyttet: Ja
Benyttet ved utarbeidelsen av årsregnskapet til selskapet: Regnskapslovens alminnelige regler

Årsregnskapet fastsatt av kompetent organ

Bekreftet av representant for selskapet: Tor Olav Nystog
Dato for fastsettelse av årsregnskapet: 17.06.2021

Grunnlag for avgivelse

År 2020: Årsregnskapet er elektronisk innlevert
År 2019: Tall er hentet fra elektronisk innlevert årsregnskap fra 2020

Det er ikke krav til at årsregnskapet m.v. som sendes til Regnskapsregisteret er undertegnet. Kontrollen på at dette er utført ligger hos revisor/enhetens øverste organ. Sikkerheten ivaretas ved at innsender har rolle/rettighet for innsending av årsregnskapet via Altinn, og ved at det bekreftes at årsregnskapet er fastsatt av kompetent organ.

Brønnøysundregistrene, 21.07.2022



Resultatregnskap

Beløp i: NOK	Note	2020	2019
RESULTATREGNSKAP			
Inntekter			
Kraftsal	2	9 743 257	26 611 840
Sal av overføringstenester	15, 16	28 794 692	26 968 203
Salgsinntekt		38 537 949	53 580 043
Andre driftsinntekter		6 220 313	6 207 305
Sum inntekter		44 758 263	59 787 347
Kostnader			
Kraftkjøp		8 100 985	28 055 784
Regionalnett		6 636 812	4 279 859
Varekostnad		14 737 797	32 335 643
Lønnskostnader	3, 14	11 590 210	12 158 875
Avskrivning	5	5 161 860	4 738 580
Andre driftskostnader	3, 4	9 111 681	9 554 957
Sum kostnader		40 601 548	58 788 056
Driftsresultat		4 156 715	999 292
Finansinntekter og finanskostnader			
Anna finansinntekt		64 331	299 632
Sum finansinntekter		64 331	299 632
Anna finanskostnad		512 159	779 623
Sum finanskostnader		512 159	779 623
Netto finans		-447 828	-479 991
Ordinært resultat før skattekostnad		3 708 886	519 301
Skattekostnad på ordinært resultat	11	-1 371 789	493 354
Ordinært resultat etter skattekostnad		5 080 675	25 947
Årsresultat		5 080 675	25 947
Overføringer og disponeringer			
Overføring til egenkapital	13	5 080 675	25 946



Resultatregnskap

Beløp i: NOK	Note	2020	2019
Sum overføringer og disponeringer		5 080 675	25 946



Balanse

Beløp i: NOK	Note	2020	2019
BALANSE - EIENDELER			
Anleggsmidler			
Immaterielle eiendeler			
Utsatt skattefordel	11	5 014 634	
Sum immaterielle eiendeler		5 014 634	
Varige driftsmidler			
Tomter, bygningar og annan fast eiendom	5, 12	8 706 236	9 237 006
Maskiner	5, 12	758 281	903 258
Fordelingsanlegg	5, 12	64 409 421	63 801 890
Maskiner og anlegg		65 167 702	64 705 148
Inventar, kontormaskiner og anna utstyr	5, 12	1 146 177	824 410
Sum varige driftsmidler		75 020 116	74 766 564
Finansielle anleggsmidler			
Investering i datterselskap	6	90 000	
Investeringer i tilknyttet selskap	6	2 010 394	2 000 000
Investeringar i aksjar	6	234 361	234 361
Sum finansielle anleggsmidler		2 334 755	2 234 361
Sum anleggsmidler		82 369 505	77 000 925
Omløpsmidler			
Varer			
Sum varer		1 288 964	865 577
Fordringer			
Kundefordringar	9, 12	8 002 005	13 355 096
Andre fordringar	7, 10	3 865 138	1 169 007
Sum fordringar		11 867 143	14 524 103
Bankinnskudd, kontanter og lignende			
Sum bankinnskudd, kontanter og lignende	8	15 708 936	9 646 754
Sum omløpsmidler		28 865 043	25 036 434



Balanse

Beløp i: NOK	Note	2020	2019
SUM EIENDELER		111 234 548	102 037 359
BALANSE - EGENKAPITAL OG GJELD			
Egenkapital			
Innskutt egenkapital			
Eigenkapital	13	60 880 895	65 762 257
Sum innskutt egenkapital		60 880 895	65 762 257
Sum egenkapital		60 880 895	65 762 257
Gjeld			
Langsiktig gjeld			
Pensjonsforpliktelser	14	12 197 174	
Sum avsetninger for forpliktelser		12 197 174	
Annen langsiktig gjeld			
Gjeld til kredittinstitusjoner	12	17 795 530	19 788 864
Sum annen langsiktig gjeld		17 795 530	19 788 864
Sum langsiktig gjeld		29 992 704	19 788 864
Kortsiktig gjeld			
Leverandørgjeld		4 653 899	2 912 381
Betalbar skatt	11	833 040	493 354
Skuldige offentlige avgifter	8	5 593 365	3 171 822
Anna kortsiktig gjeld	10, 15	9 280 646	9 908 680
Sum kortsiktig gjeld		20 360 949	16 486 237
Sum gjeld		50 353 653	36 275 101
SUM EGENKAPITAL OG GJELD		111 234 548	102 037 358



Brønnøysundregistrene

ÅRSREGNSKAP FOR REGNSKAPSÅRET 2020 - GENERELL INFORMASJON

Journalnummer: 2021 527710

Enheten

Organisasjonsnummer: 915 317 898
Organisasjonsform: Samvirkeforetak
Foretaksnavn: RAULAND KRAFTFORSYNINGSLAG SA
Forretningsadresse: Raulandsvegen 1713
3864 RAULAND

Regnskapsår

Årsregnskapets periode: 01.01.2020 - 31.12.2020

Konsern

Morselskap i konsern: Ja
Konsernregnskap lagt ved: Nei

Regnskapsregler

Regler for små foretak benyttet: Ja
Benyttet ved utarbeidelsen av
årsregnskapet til selskapet: Regnskapslovens alminnelige regler

Årsregnskapet fastsatt av kompetent organ

Bekreftet av representant for selskapet: Tor Olav Nystog
Dato for fastsettelse av årsregnskapet: 17.06.2021

Grunnlag for avgivelse

År 2020: Årsregnskap er elektronisk innlevert.
År 2019: Tall er hentet fra elektronisk innlevert årsregnskap fra 2020.

Det er ikke krav til at årsregnskapet m.v. som sendes til Regnskapsregisteret er undertegnet. Kontrollen på at dette er utført ligger hos revisor/enhetens øverste organ. Sikkerheten ivaretas ved at innsender har rolle/rettighet for innsending av årsregnskapet via Altinn, og ved at det bekreftes at årsregnskapet er fastsatt av kompetent organ.

Brønnøysundregistrene, 24.07.2021



Organisasjonsnr: 915 317 898
RAULAND KRAFTFORSYNINGSLAG SA

RESULTATREGNSKAP

Beløp i: NOK	Note	2020	2019
RESULTATREGNSKAP			
Inntekter			
Kraftsal	2	9 743 257	26 611 840
Sal av overføringstenester	15, 16	28 794 692	26 968 203
Salgsinntekt		38 537 949	53 580 043
Andre driftsinntekter		6 220 313	6 207 305
Sum inntekter		44 758 263	59 787 347
Kostnader			
Kraftkjøp		8 100 985	28 055 784
Regionalnett		6 636 812	4 279 859
Varekostnad		14 737 797	32 335 643
Lønnskostnader	3, 14	11 590 210	12 158 875
Avskrivning	5	5 161 860	4 738 580
Andre driftskostnader	3, 4	9 111 681	9 554 957
Sum kostnader		40 601 548	58 788 056
Driftsresultat		4 156 715	999 292
Finansinntekter og finanskostnader			
Anna finansinntekt		64 331	299 632
Sum finansinntekter		64 331	299 632
Anna finanskostnad		512 159	779 623
Sum finanskostnader		512 159	779 623
Netto finans		-447 828	-479 991
Ordinært resultat før skattekostnad			
Skattekostnad på ordinært resultat	11	-1 371 789	493 354
Ordinært resultat etter skattekostnad		5 080 675	25 947
Årsresultat		5 080 675	25 947
Overføringer og disponeringer			
Overføring til egenkapital	13	5 080 675	25 946
Sum overføringer og disponeringer		5 080 675	25 946



Organisasjonsnr: 915 317 898
RAULAND KRAFTFORSYNINGSLAG SA

BALANSE

Beløp i: NOK	Note	2020	2019
BALANSE - EIENDELER			
Anleggsmidler			
Immaterielle eiendeler			
Utsatt skattefordel	11	5 014 634	
Sum immaterielle eiendeler		5 014 634	
Varige driftsmidler			
Tomter, bygninger og annen fast eiendom			
	5, 12	8 706 236	9 237 006
Maskiner	5, 12	758 281	903 258
Fordelingsanlegg	5, 12	64 409 421	63 801 890
Maskiner og anlegg		65 167 702	64 705 148
Inventar, kontormaskiner og anna utstyr	5, 12	1 146 177	824 410
Sum varige driftsmidler		75 020 116	74 766 564
Finansielle anleggsmidler			
Investering i datterselskap	6	90 000	
Investeringer i tilknyttet selskap	6	2 010 394	2 000 000
Investeringar i aksjar	6	234 361	234 361
Sum finansielle anleggsmidler		2 334 755	2 234 361
Sum anleggsmidler		82 369 505	77 000 925
Omløpsmidler			
Varer			
Sum varer		1 288 964	865 577
Fordringer			
Kundefordringar	9, 12	8 002 005	13 355 096
Andre fordringar	7, 10	3 865 138	1 169 007
Sum fordringar		11 867 143	14 524 103
Bankinnskudd, kontanter og lignende			
Sum bankinnskudd, kontanter og lignende	8	15 708 936	9 646 754
Sum omløpsmidler		28 865 043	25 036 434
SUM EIENDELER		111 234 548	102 037 359

BALANSE - EGENKAPITAL OG GJELD

Egenkapital



Innskutt egenkapital			
Eigenkapital	13	60 880 895	65 762 257
Sum innskutt egenkapital		60 880 895	65 762 257
Sum egenkapital		60 880 895	65 762 257
Gjeld			
Langsiktig gjeld			
Pensjonsforpliktelser	14	12 197 174	
Sum avsetninger for forpliktelser		12 197 174	
Annen langsiktig gjeld			
Gjeld til kredittinstitusjoner	12	17 795 530	19 788 864
Sum annen langsiktig gjeld		17 795 530	19 788 864
Sum langsiktig gjeld		29 992 704	19 788 864
Kortsiktig gjeld			
Leverandørgjeld		4 653 899	2 912 381
Betalbar skatt	11	833 040	493 354
Skuldige offentlige avgifter	8	5 593 365	3 171 822
Anna kortsiktig gjeld	10, 15	9 280 646	9 908 680
Sum kortsiktig gjeld		20 360 949	16 486 237
Sum gjeld		50 353 653	36 275 101
SUM EGENKAPITAL OG GJELD		111 234 548	102 037 358



Organisasjonsnr: 915 317 898
RAULAND KRAFTFORSYNINGSLAG SA

NOTEOPPLYSNINGER - SELSKAP - alle poster oppgitt i hele tall

Note
3

Lønn og ytelser

<u>Lønn</u>	<u>Årets</u>	<u>Fjorårets</u>
	8834020.00	7909730.00
<u>Arbeidsgiveravgift</u>	<u>Årets</u>	<u>Fjorårets</u>
	1332718.00	1527444.00
<u>Pensjonskostnader</u>	<u>Årets</u>	<u>Fjorårets</u>
	1308098.00	2533705.00
<u>Andre ytelser</u>	<u>Årets</u>	<u>Fjorårets</u>
	115374.00	187996.00
<u>Sum lønnskostnader</u>	<u>Årets</u>	<u>Fjorårets</u>
	11590210.00	12158875.00

Ytelser til daglig leder

Note

Ytelser til andre ledende personer

<u>Ledende person</u>	<u>Lønn</u>	<u>Pensj.forpl.</u>	<u>Andre godtgj.</u>
Dagleg leiar	1200950.00	206208.00	24100.00
Styret	285941.00		
<u>Sum ytelse andre led.pers.</u>	<u>Lønn</u>	<u>Pensj.forpl.</u>	<u>Andre godtgj.</u>
	1486891.00	206208.00	24100.00

Note

Ytelser til revisjon

<u>Revisjon</u>	<u>Årets</u>	<u>Fjorårets</u>
	85635.00	106500.00
<u>Andre tjenester</u>	<u>Årets</u>	<u>Fjorårets</u>
	72200.00	30000.00
<u>Sum godtgjørelse til revisor</u>	<u>Årets</u>	<u>Fjorårets</u>



157835.00 136500.00

Note

Antall årsverk i regnskapsåret

Virksomheten har hatt følgende antall årsverk:
0.00

Note

Lån og sikkerhetsstillelse til ledende personer og aksjeeiere

Er det gitt lån eller sikkerhetsstillelse til ledende personer: Nei



ÅRSMELDING 2020

Årsmelding og rekneskap for Rauland Kraftforsyningslag SA 81. driftsår

Rauland Kraftforsyningslag SA



ÅRSMELDING 2020

RAULAND KRAFTFORSYNINGSLAG SA

INNHOLD

Styrets samansetning i 2020	2
Forretningsidé	2
Omorganisering av selskapet	3
Pandemien i 2020	3
Rekneskap - med styrets merknadar	4
Styreleiaren har ordet	4
Kraftomsetning	5
Kraftlinenett	6
Nettregularitet	8
Kundeutvikling og energikjøp	9
Regionalnett	9
Distribusjonsnett	10
Telenettet	11
Telefiber	12
Telemark Kraft	13
DLE - Det lokale elektrisitetstilsyn	14
Arbeidsmiljøet	14
Personale	14
Likestilling	15
Ytre miljø	15
Støtte til lag og organisasjonar	15
Framtidsutsikter	16
Ord frå elverksjefen	17
Resultatreknskap	18
Balanse	19
Kontantstraumoppstilling	21
Noter	22
Nøkkeltal	31
Revisjonsmelding for 2020	32

Selskapet

Rauland Kraftforsyningslag vart skipa den 30. januar 1938. Kraftlaget sitt første driftsår var 1940. Kraftlaget hadde då 178 abonnement - i dag er talet auka til 4745, fordela på 4258 medlemmer.

Rauland Kraftforsyningslag er eit samvirkelag med skiftande kapital og skiftande medlemstal etter som tilhøva tilseier til ei kvar tid.

Årsmøtet vel styre, godkjenner årsmeldinga, rekneskapen og vel revisor.

Styret består av 7 styremedlemmer valde for 3 år om gongen. Styret vel seg i mellom leiar og nestleiar for eit år om gongen.

Selskapet har hatt ein ubrotten praksis for at alle bygdesokna er representerte i styret.



Styrets samansetning i 2020

Styreleiar	Dag Dyre Vaa	Vaa/Arabygdi
Nestleiar	Svein Kostveit	Rauland
Styremedlem	Berit Myhra	Hytteieigarane
Styremedlem	Anne-Gro Istad Løvås	Møsstrond
Styremedlem	Tor-Åge Dale	Øyfell
Styremedlem	Malene Gundlach	Rauland
Styremedlem	Svein Helge Loftsgarden	Tilsette
1. Varamedlem	Knut Asgeir Barland	
2. Varamedlem	Kari Nystog	
Varamdlem tilsette	Halvor Fehn	

Forretningsidé

Forretningsideen til Rauland Kraftforsyningslag er at ein skal syte for at kundane får ei så god og rimeleg straumforsyning som råd er. Kraftlaget skal også gjennom sitt virke utanom Rauland søkje å oppnå størst mogleg fortjeneste på sitt kraftsal.

Revisjon

Utført av Ernst & Young AS ved Tor Erik Baksås.

Administrasjon

Kraftlaget sin daglege leiar er elverksjef Tor Olav Nystog.

Administrativ avdeling er leia av kontorsjef Marianne Borgen Moe.

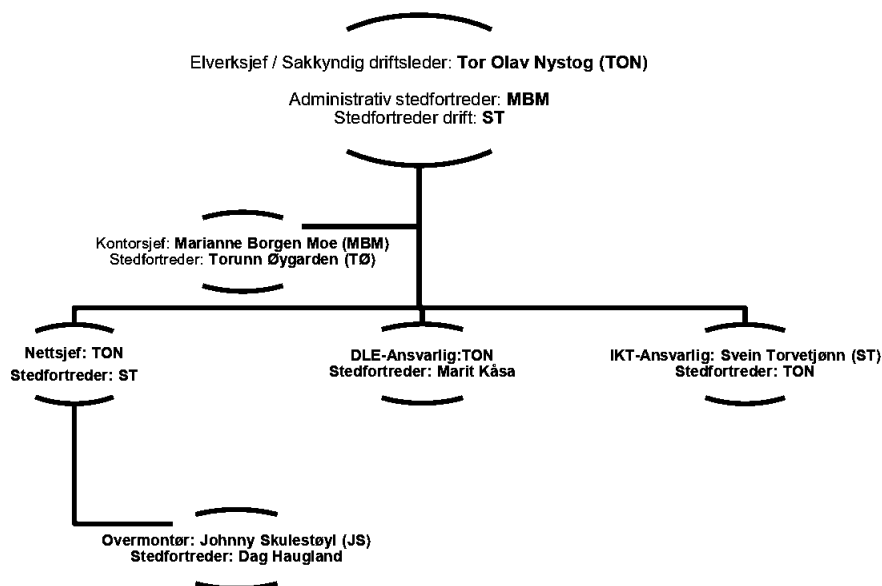

Omorganisering av selskapet

Endring i energilova fører til krav om selskapsmessig skilje innan 1. januar 2021.

Nettverksemda må skiljast ut i eige selskap som ikkje driv anna verksemd.

Føretak som driv med produksjon eller omsetning av elektrisk energi kan ikkje ha direkte eller indirekte kontroll over nettforetaket.

Føretak som driver nettverksemd kan ikkje ha direkte eller indirekte kontroll over føretak som driver annan verksemd.

Omorganiseringa er gjennomført på følgende måte:

Rauland Kraftforsyningslag SA (RKSA) stifta tre tomme aksjeselskap, RK Nett AS, Rauland Kraft AS og Rauland Fiber AS.

RKSA sel så nettverksemda til RK Nett AS, fiberverksemda til Rauland Fiber AS og kraftomsetning til Rauland Kraft AS. Salet skjer på kreditt tilsvarende verdien på verksemdene. Fordringa selskapa har mot morselskapet konverterast til eigenkapital i det enkelte dotterselskap og fordringa blir gjort opp med auka eigenkapital i det enkelte dotterselskap.

Selskapsstruktur:

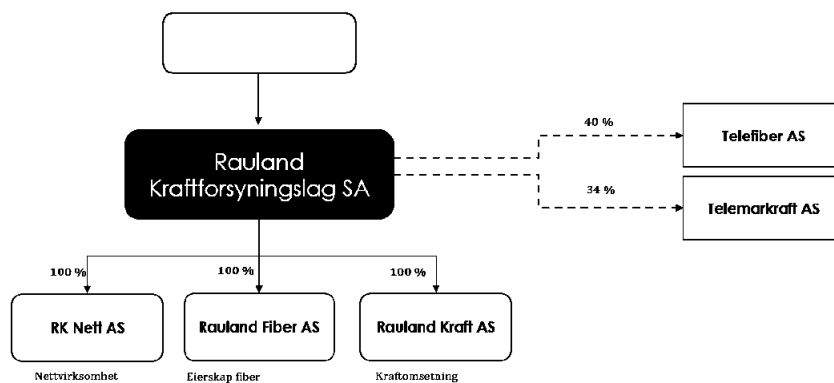

Pandemien i 2020

Den 12.mars 2020 iverksette regjeringa strenge tiltak for å hindre spreiding av koronaviruset.

Fokus for RK er fyst og fremst å sikre stabil drift og beredskap av kraft- og fibernett i konsesjonsområdet. RK iverksette tiltak for å avgrense smitten i selskapet.

RK er ein beredskapsorganisasjon og skal være førebudd på uventa hendingar.

Konsekvensane for RK har vore små

- Normalt kraftsal.
- Likviditeten er normal.
- Konkursar som normalt.
- Betalingsevna til våre kundar er normal.

Rekneskap - med styrets merknadar

Samla driftsinntekter	kr. 44 758 263,-
Ein reduksjon frå fjoråret*	kr. 15 029 084,-
Driftskostnadane	kr. 40 601 548,-
Driftsresultat før skatt og finans	kr. 4 156 715,-
Resultat finans	kr. - 447 828,-
Skattekostnad på ordinært resultat	kr. - 1 371 789,-
Ordinært driftsresultat	kr. 5 080 675,-

Overskotet tilførast eigenkapitalen.

*Reduksjonen frå fjoråret på kr. 15 029 084,- skriv seg til låg kraftpris i 2020.

Selskapet står framfor store utfordringar, styret er likevel av den oppfatning at selskapet er godt rusta for vidare drift.

Styreleiaren har ordet



Driftsåret 2020 har økonomisk sett oppfylt dei målsetningane som styret har satt. Det blei eit årsresultat på Kr 5.080,675,-.

Me har i likhet med mange andre hatt utfordringar i forhold til Covid-19. Det har blant ana hatt innvirkning på DLE(det lokale eltilsyn), som har blitt sterkt redusert i 2020.

Sjukefråværet var på 2,7 %, som er noko opp frå året tidlegare, men er ikkje alarmerande.

Omorganiseringa av RK er no gjort og det har blitt eit konsern. Det blir ei ny og spanande tid framover, men med den gode administrasjonen og dei dyktige tilsette er eg sikker på at konsernet vil fungere godt i framtida.

Eg vil avslutningsvis takke dei tilsette for god innsats også i 2020.

Dag Dyre Vaa

Styreleiar



Kraftomsetning

Sal av straum har gjeve eit underskot på kr 341 000,- i 2020.

Ein møter sterk pågang frå konkurrerande selskap om sal av straum i selskapets nedslagsfelt.

Eit viktig tema i 2021 blir å arbeide meir med kraftomsetning og finne gode løysingar for å snu det negative resultatet.

- Kraftporteføljane er flytt over frå Rauland Kraftforsyningslag SA til Rauland Kraft AS.
- Det er etablert nytt kundesystem som har medført oppstartskostnader, men som ein forventar vil bidra til positive resultat dei neste åra.
- Det er etablert nytt kraftomsetningsselskap, Telemark Kraft AS, i saman med Tinn Energi AS som skal arbeide med sal av kraft for oss i Rauland Kraft AS.

I 2020 har Rauland Kraftforsyningslag kjøpt all kraft på Nordpool.

Kraft som vert levert våre kundar er 100% vasskraft, som er produsert i Tokke, Frøystul og Haukeli kraftverk.

Lvert straum til kunde i 2020: 51 963 MWh, ned med 2694 MWh frå føregåande år.

Resultat Kraftomsetning

	kkr
Energisal	9 743
Energikjøp	8 101
Dekningsbidrag	1 642
Lønn, personal kost	363
Egne driftskostnader	1 636
Tap fordringar	13
Driftsresultat	- 370
Finans	29
Driftsresultat	- 341

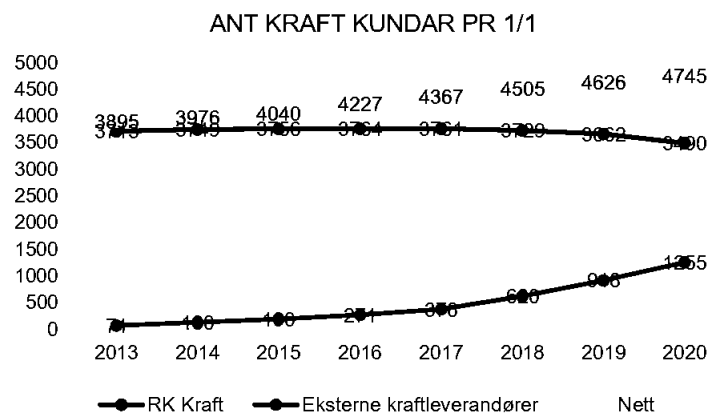



Kraftlinenett

Drift av kraftlinenettet er konsesjonsbelagt monopolverksemd regulert av Reguleringsmyndigheten for energi (RME). RME skriv årleg ut inntektsramme som utgjer brorparten av den inntekta RK kan fakturere sine abonnentar i form av nettleige. RME regulerer og kor stor inntekt nettselskapet skal ha, kva dei må gjere for å halde nettet ved like, korleis kundane skal kompensert dersom straumen går, korleis nett tariffen skal utformast.

Kraftlinenettet er lokalt- og regionalt distribusjonsnett med spenningsnivå frå 0,23 kV til 66 kV.

Distribusjonsnettet er regulert gjennom følgande lovverk:

1. Energilova og tilhøyrande forskrifter. Reguleringsmyndigheten for energi (RME) har ansvar for å fylgje opp energilova.
2. Lov om tilsyn med elektriske anlegg og elektrisk utstyr (el-tilsynsloven) med tilhøyrande forskrifter. Denne lova og tilhøyrande forskrifter følgast opp av Direktoratet for samfunnssikkerhet og beredskap (DSB)

Resultat distribusjonsnett

	kkp
Driftsinntekter	29 515
Driftskostnader	8 195
Dekningsbidrag	21 320
Lønn, personal kost	9 826
Egne driftskostnader	9 599
Tap fordringar	53
Driftsresultat	1 895
Finans	375
Driftsresultat	1 520

Utvikling inntektsramme:

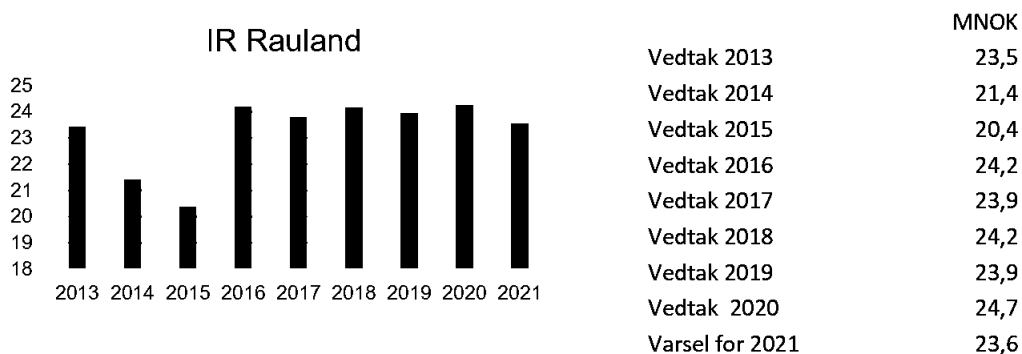

Inntekta nettselskapet årleg kan krevje inn i nettleige av abonnentane inneheld fleire ledd:

- + Inntektsramme tildelt av RME
- + Eigedomsskatt
- + Kostnad til overliggande nett
- + Avvik på avskrivning og avkasting på avkastingsgrunnlaget
- KILE kostnad
- = Tillat inntekt

Tillat inntekt 2020, kr. 36 298 000,- sjå note 15 i rekneskapen.

For å drive inn den tillatne inntekta skriv RK ut ei nettleige som inneheld eit fastbeløp og eit energiledd. Energileddet var i 2020 på 25 øre/kWh eksl. avgifter.

53 % av nettleiga er avgifter

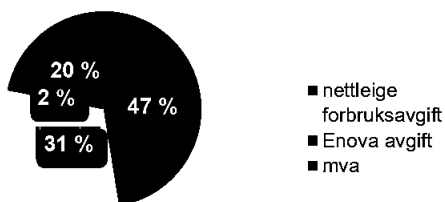

2020	øre/kwh
Energiledd	25
forbruksavgift	16,13
Enova avgift	1
mva	10,53
Pris kunde	52,66

Nettregularitet

Kostnad for Ikkje Levert Energi (KILE) fortel om reell oppetid for abonnentane. Som ein ser av tabellen var 2020 eit år med fleire nettfeil enn normalen. Feilane i 2020 var i hovudsak relatert til feil i overliggande nett, graveskadar og komponentskadar (trøttheitsbrot).

Sjølv om det var ein del problem med ising i 2020 var det relativt få feil relatert til islast på tre og linjer.

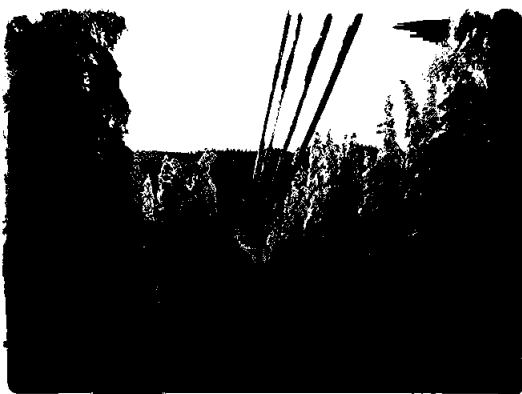
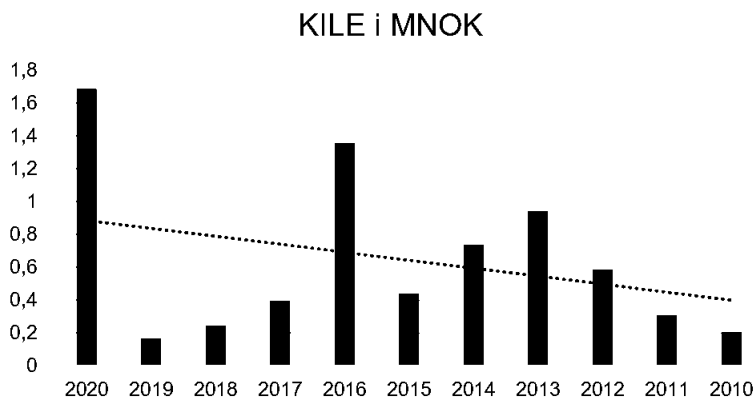

FOR Å HINDRE NETTUTFALL GRUNNA ISLAST BLIR ISEN FJERNA MED SPESIALVERKTØY





Kundeutvikling og energikjøp

1949: 178 Abm.
1970: 1006 "-
2000: 2334 "-
2020: 4745 "-

Talet på abonnement og energikjøp 1940 - 2020 (Skala/100 = GWh)

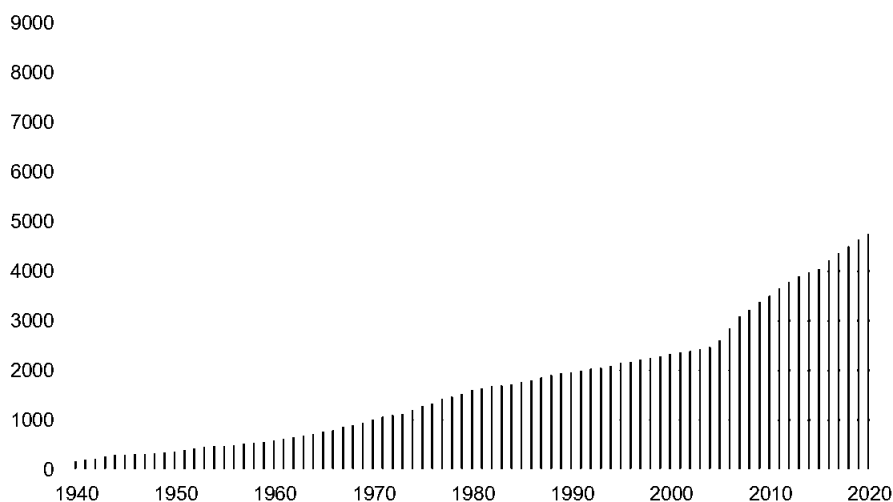

Regionalnett

RK sitt regionalnett består av 66 kV linje frå Lio til Libru, Libru trafostasjon (35 MVA og 15 MVA trafo) og 50% andel av trafo i Lio (30MVA). RK eig 50% av linja Lio – Åmot saman med Vest-Telemark kraftlag og 100% Åmot - Libru.

Linje	FeAl 95	15,7km	50% andel	Lio – Åmot	1985
Linje	FeAl 70	15,5km		Åmot – Libru	1985
Trafo	66/22kV	30MVA	50% andel	Lio	1985
Trafo	66/22	15MVA		Libru	1985
Trafo	66/22	35MVA		Libru	2012
Trafo	11/22	15MVA		Frøystul	1977

Ein ser ikkje føre seg nyinvesteringar i regionalnettet dei neste par åra, men på sikt må kapasiteten på forsyninga frå Frøystul aukast for å sikre tosidig forsyning ved nettbortfall på regionalnett frå Lio.

Distribusjonsnett

Distribusjonsnettet er det nettet med spenning frå 0,23 kV til 22 kV. Det er investert tungt i distribusjonsnettet dei siste åra. Investeringane har resultert i eit redusert nett-tap frå eit nivå på ca. 11% tidlegare år til 7,4% i 2020. Endringa er og eit resultat av ny målarpark.

Med ny målarpark har me fått eit heilt nytt verktøy til å drifte distribusjonsnettet med, der ein har overvaking på feil og hendingar i nettet.

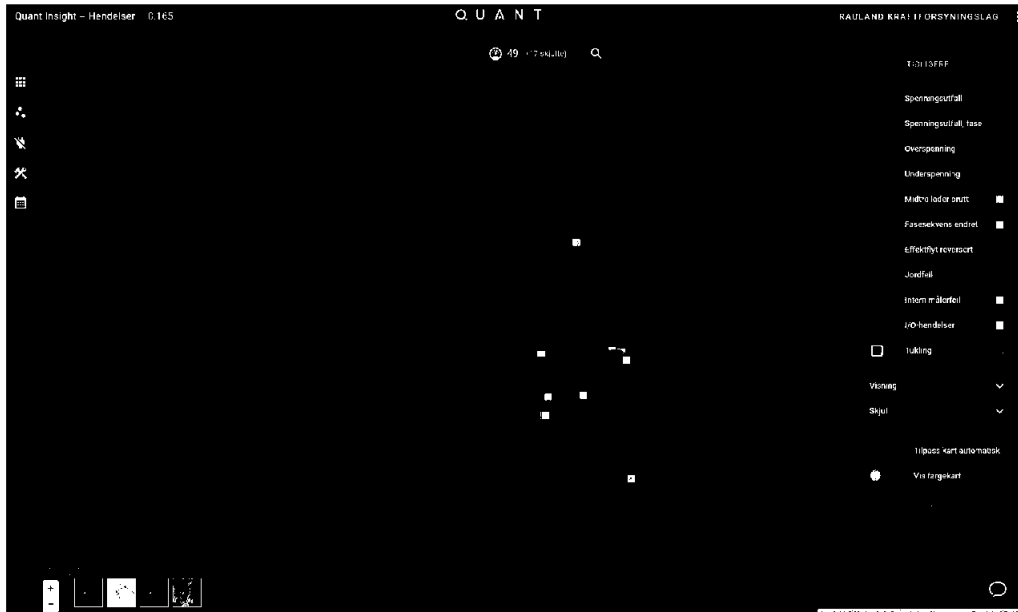

På nettsida vår www.rauland-nett.no kan publikum sjå driftsfeil og planlagde driftsstansar.

RK sitt lågspente nettet er eit forholdsvis godt nett, men det vert stadig reinvestert i dette nettet.

Høgspente nettet er og i stor grad bra med unntak av store delar av Møsstrondsnettet og nokre avgreiningar på Rauland og i Øyffjell. Kraftsystemplanen gjev føringar for prioritering av investeringane i distribusjonsnettet.

Nytt Møsstrondsnett går etter ein plan med oppstart sommar 2021, bygging av nytt Møsstrondsnett tek mesteparten av investeringsevna vår dei komande år.

Året 2020: RK knytte til 125 nye kundar til nettet, 4745 nettkundar totalt. Det er lagt 5 km høgspente kabel og 10 km lågspente kabel, montert 30 kabelskåp og 3 nye nettstasjonar.

22kV nett	218 km linje	79 km kabel
1000V nett	2 km linje	2 km kabel
400V nett	6 km linje	158 km kabel
230V nett	172 km linje	209 km kabel
Nettstasjonar	231 stk. transformator	tyting 57 360 kVA

Totalt er det investert kr. 9 226 275,- i kraftlinjenettet.

Telenettet

RK sitt fibernett følger og er ein del av distribusjonsnettet.

RK har i dag 100,1 km fiber som er definert som stamnett, i tillegg kjem aksessnett til abonnentar.

RK brukar fibernettet til kommunikasjon for nettovervaking – slik som overvaking av spenning, jordfeil og fjernstyring av brytarar.

Den delen av fibernettet som me ikkje brukar sjølv, er leigd ut.

RK leiger ut all fiberinfrastruktur som fibernett, nodehus, m.m. til Telefiber AS.

RK sitt fibernett har no 1275 aktive fiberkundar, derav 144 nye i 2020.

I vårt område kan alle private og bedrifter få tilbod om fiber, så nær som det veglause Møsstrand.

Potensiale for kundevekst er i hytteområda.

Resultat telenett

	kkp
Driftsinntekter	5 182
Driftskostnader	20
Dekningsbidrag	5 162
Lønn, personal kost	1 133
Egne driftskostnader	1 252
Tap fordringar	0
Driftsresultat	2 776
Finans	33
Driftsresultat	2 744

I 2020 er det investert kr. 2 473 488,- i telenettet

Telefiber

Telefiber as er eigd av selskapa Rauland Kraftforsyningslag(40%), Vest-Telemark Kraftlag(40%), Skagerak Energi(10%) og Vest-Telemark Næringsbygg(10%).

Styret er samansett slik: Tor Olav Nystog (styreleiar), Ketil Kvaale (nestleiar), Oddgeir Kasin og Olav Moen. Selskapet har 5 tilsette, Aasmund Rinde vart tilsett som ny dagleg leiar i 2020 då tidlegare dagleg leiar gjekk av med pensjon.

Telefiber as skal leige det fibernettet som eigarane ikkje brukar sjølve. Kraftlaga eig og driv fibernettet medan Telefiber as har alle kundeforhold og eig og drifrar all elektronikk i nettet. Selskapet skal sjølv ikkje eige fibernett.

Telefiber as har ei avtale med Notodden Energi, ei Altibox co-partner avtale om distribusjon av Altibox produkta. Det er difor Altibox som er leverandøren kunden vil møte i vårt fibernett i dag.

Telefiber har ca. 5000 kundar fordelt på fiber, ADSL og radio breiband.

Telefiber eig i selskapa NC-Spectrum (41%) og Atb-Nett AS (20%).

Forretningsadresse: Høydalsmøvegen 815, 3891 Høydalsmo.



Telemark Kraft

Det vart i 2020 vedteke å etablere eit kraftomsetningsselskap som vart døyppt Telemark Kraft AS.

Stifta 15.juni 2020 av Tinn Energi og Fiber AS (65,4%) og Rauland Kraftforsyningslag SA (34,6%).

Forretningsadresse i Tinn.

Styre: Olav Johan Edland leiar, Tor Olav Nystog

Formål:

- Samarbeid mellom kraftselskap for å effektivisere kunde handtering, salg og marknadsføring og oppnå stordriftsfordelar

Det er sikra tilgang på moderne kundesystem, produktutviklingskompetanse, materiell, nettsider, kundeapp m.m. Vidare vil ein etablere eige kundesenter.



TO SOM HAR FUNNE SAMAN OG SER ETTER NYE MOGELEGHEITAR



DLE - Det lokale elektrisitetstilsyn

Administrativt er de lokale elektrisitetstilsyn (DLE) underlagt netteigar og er en del av monopolverksemda. DLE finansierast gjennom den årlege inntektsramma tildelt av RME (Reguleringsmyndigheten for energi). Det er netteigar som skal sørge for at DLE har dei nødvendige ressursane til å utføre dei lovpålagde oppgåvene gjeve i instruks.

Tilsyna er gjennomført i forhold til instruks gjeven av Direktoratet for samfunnssikkerhet og beredskap (DSB).

Tilsynet i 2020 er sterkt prega av korona-pandemien, Det vart gjennomført fysiske tilsyn i den perioden der Folkehelseinstituttet kunne tillate det. Men på grunn av RKs prosentvis store andel fritidsboligar må ein utføre tilsynet i ferie tider, dette vart svært vanskeleg i 2020, og berre 50% av tilsynsplanen vart gjennomført. RK har i heile året vore operativ og respondert på meldingar frå publikum og andre som har hatt behov for bistand frå DLE.

Innleigde ressursar

- I 2020 leigde RK inn sakkyndig selskap Rejlers Elsikkerhet AS til å utføre dei lovpålagte tilsyna.
- Vest-Telemark Kraftlag (VTK) stod for brannutredning og informasjonsarbeidet til skule.

Ressursar i DLE

I RK er det driftsingeniør Marit Kåsa som er tilsett for å ivareta DLE oppgåvene i selskapet, DLE-ansvarleg er Tor Olav Nystog.

Dokumentert ressursforbruk i 2020 er: kr.410 000,-.

Informasjon til installatør

RK har i samarbeid med VTK årlege installatørmøter og montørmøter.

Arbeidsmiljøet

Helse, miljø og sikkerheitsarbeid har høg prioritet hjå RK, me har til kvar tid ein oppdatert IK (internkontroll) og ROS (risiko og sårbarheits analyse).

RK er knytt til bedriftshelsetenesta Stamina, avd. Kongsberg. Siste helseundersøking av alle tilsette var i 2017.

Samla sjukefråvær i 2020: 172 dagar utgjer 2,74 %.

Ingen arbeidsuhell registrert i 2020.

Verneombod er montør Erlend Svenke Fundli.

Personale

Det er totalt utført 15 årsverk i 2020 - inklusive lærlingar.

Rauland Kraftforsyningslag har pensjonsordninga si i KLP

Det vart i 2020 sett ned eit utval for å konvertere dagens pensjonsordning til ny innskotsordning. Delvis grunna covid-19 og stort arbeidspress har ein ikkje klara å kome i mål med ny ordning for selskapet.

Likestilling

Del	Kvende	Karar
Styret	3	4
Fast tilsette	3	12

Styret har ikkje funne det naudsynt å sette i verk spesielle tiltak med omsyn til likestilling.

Ytre miljø

Verksemda til RK forureinar i svært liten grad det ytre miljø. RK sitt avfall vert sortert og levert på deponi. Vår kraft er henta ut frå kraftstasjonane Frøystul, Lio og Haukeli og er 100% rein vasskraft.



Støtte til lag og organisasjonar

RK sponsar kvart år lokal idrett og kultur. Kraftlaget er oppteken av å gjere Rauland til en attraktiv plass å bu og besøke. Me ynskjer å være med på dette gjennom sponsing av idrett, kulturarrangement, samt lag og foreiningar. RK har sponsoravtale med IL Dyre Vaa og avtale om marknadsbidrag til Rauland Turist as

RK delar også ut ein sum på 10 x grunnavgifta/fastbeløpet v/H4 tariff, som enkeltutøvarar, lag og organisasjonar - fortrinnsvis barne og ungdomsarbeid kan søke på. Enkeltutøvarar kan støttast med opptil 2 x fastbeløpet. Ved spesielle anledningar og større summer skal saka opp i styret.

Beløp utdelt i 2020 kr 28 500,-.

Framtidsutsikter

Overgangen frå å væra eit vertikalt-integrert selskap til å bli eit konsern er stor for eit lite selskap som Rauland Kraftforsyningslag SA (RKSA) med 15 tilsette. Dette pålegget verkar for oss unødige og tungvindt. Ein konsekvens med omdanninga er at me pådreg oss større kostnader på systemsida, der me tidlegare hadde eit kundesystem må me no ha 2 kundesystem, eit rekneskap er blitt til 4 rekneskap.

Ein vil søke utnytte system og folk så godt ein kan framover.

RKSA vil utføre merkantile og administrative tenestar for sine 3 døtre, det er planlagt 4 tilsette i mor.

Rauland Fiber AS vil investere og bygge fiber på kommersielt grunnlag innafor vårt område. Er i fyste rekke hyttefelt som har potensiale for vidare vekst og som er satsingsområdet. Det er 2 montører tilsett i selskapet.

Rauland Kraft AS må arbeide med å snu den negative trenden der me misser kundar og kraftvolum. Grunnen er at me ikkje er drilla på sal og at me ikkje har eit salsapparat for å gje tilbod og hente inn kundar. Kraftprisen (les påslaget) me har er OK, men så lenge ein ikkje har det berømte lokketilbodet så forsvinn kundane over til andre kraftleverandørar. Dette vil me søke å løyse gjennom kraftomsetningsselskapet Telemark Kraft AS.

RK Nett AS må ha full fokus på å drifte selskapet på ein slik måte at effektiviteten blir tilnærma 100% for å få avkastning på investert kapital. RK Nett har no ein målt effektivitet på 99%.

Stadige konsolideringar i bransjen medfører at selskap blir større, tek ut stordriftfordelar og blir vanskelegare og vanskelegare å konkurrere mot på effektivitet.

RK Nett AS driv eit nett-monopol og kva me kan gjere er strengt regulert av RME, ein søker å tilpasse seg effektivitet- og inntektsramme modellen best mogeleg.

Det er utfordrande at inntektsramma ikkje følgjer utviklinga i pris og lønnsvekst, ein får mindre og mindre å investere for i nettet.

RK Nett vil ha 8-10 tilsette.

Nye logoar laga av Kristin Person :

Rauland Kraftforsyningslag SA



Rauland Fiber AS



RK Nett AS



Rauland Kraft AS

Ord frå elverksjefen

Ein stor del av arbeidskapasiteten i år har gått til omorganiseringa av selskapet. Rauland Kraftforsyningslag SA blir no omdanna til eit morselskap med 3 dotterselskap som har kvart sitt virksomhetsområde.



Det er blitt laga logoar til dei nyetablerte selskapa.

I samband med omorganiseringa var det ynskjeleg å ha ein gjennomgang av vedtektene. Det vart sett ned eit utval som kom med forslag til nye og endra vedtekter for Rauland Kraftforsyningslag SA, forslaget vart godkjent i styret og lagt fram på eit ekstraordinært årsmøte fyste kvartal 2021. Nye vedtekter vart deretter godkjent på uravrøysting.

Som tidlegare år var det stor aktivitet i kraftlinje- og fibernett. Det er utført mykje arbeid i hyttefelta og i ein del hovudnett, blant anna skift ut ei kraftlinje frå 1941. Tal nye kundar og nye anlegg er som tidlegare år.

Vil trekke fram at me har klart å unngå ein svært dyr databasesplitt ved at kraftkundane vart henta ut av eksisterande kundesystem og lagt over i eit nytt kundesystem. Men den totale systemkostnaden går opp uansett.

Eg vil til slutt takke dei tilsette for eit godt, travelt og innhaldsrikt år.

Tor Olav Nystog

Rauland den, 31.12.2020
29.04.2020

Tor Olav Nystog - Elverksjef

Dag Dyre Vaa - Styreformann

Svein Kostveit - Nestleiar

Anne-Gro Istad Løvås - Styremedlem

Malene Gundlach - Styremedlem

Berit Myhra - Styremedlem

Svein Loftsgarden - Styremedlem

Tor-Åge Dale - Styremedlem



Rauland Kraftforsyningslag SA

Resultatrekneskap

	Note	2020	2019
Driftsinntekter			
Kraftsal	2	9 743 257	26 611 840
Sal av overføringstenester	15, 16	28 794 692	26 968 203
Andre driftsinntekter		6 220 313	6 207 305
Sum driftsinntekter		<u>44 758 263</u>	<u>59 787 347</u>
Driftskostnader			
Kraftkjøp		8 100 985	28 055 784
Regionalnett		6 636 812	4 279 859
Lønnskostnader	3, 14	11 590 210	12 158 875
Avskrivning	5	5 161 860	4 738 580
Andre driftskostnader	3, 4	9 111 681	9 554 957
Sum driftskostnader		<u>40 601 548</u>	<u>58 788 056</u>
Driftsresultat		<u>4 156 715</u>	<u>999 292</u>
Finansinntekter og finanskostnader			
Anna finansinntekt		64 331	299 632
Anna finanskostnad		512 159	779 623
Netto finansposter		<u>-447 828</u>	<u>-479 991</u>
Ordinært resultat før skattekostnad		<u>3 708 886</u>	<u>519 301</u>
Skattekostnad på ordinært resultat	11	<u>-1 371 789</u>	<u>493 354</u>
Årsresultat		<u>5 080 675</u>	<u>25 946</u>
Overføringer og disponeringar			
Overføring til egenkapital	13	<u>5 080 675</u>	<u>25 946</u>



Rauland Kraftforsyningslag SA

Balanse pr. 31. desember

	Note	2020	2019
Anleggsmiddel			
<i>Immaterielle egedelar</i>			
Utsett skattefordel	11	5 014 634	0
Sum immaterielle egedelar		<u>5 014 634</u>	<u>0</u>
<i>Varige driftsmiddel</i>			
Tomter, bygningar og annan fast eigedom	5, 12	8 706 236	9 237 006
Maskiner	5, 12	758 281	903 258
Fordelingsanlegg	5, 12	64 409 421	63 801 890
Inventar, kontormaskiner og anna utstyr	5, 12	1 146 177	824 410
Sum varige driftsmiddel		<u>75 020 116</u>	<u>74 766 564</u>
<i>Finansielle anleggsmiddel</i>			
Investeringar i dotterselskap	6	90 000	0
Investeringar i tilknytt selskap	6	2 010 394	2 000 000
Investeringar i aksjar	6	234 361	234 361
Sum finansielle anleggsmiddel		<u>2 334 755</u>	<u>2 234 361</u>
Sum anleggsmiddel		<u>82 369 505</u>	<u>77 000 925</u>
Omløpsmiddel			
Varer		<u>1 288 964</u>	<u>865 577</u>
<i>Fordringar</i>			
Kundefordringar	9, 12	8 002 005	13 355 096
Andre fordringar	7, 10	3 865 138	1 169 007
Sum fordringar		<u>11 867 143</u>	<u>14 524 103</u>
Bankinnskot, kontantar ol	8	<u>15 708 936</u>	<u>9 646 754</u>
Sum omløpsmiddel		<u>28 865 043</u>	<u>25 036 434</u>
Sum egedelar		<u>111 234 548</u>	<u>102 037 358</u>



Rauland Kraftforsyningslag SA

Balanse pr. 31. desember

	Note	2020	2019
Eigenkapital			
<i>Eigenkapital</i>			
Eigenkapital	13	<u>60 880 895</u>	<u>65 762 257</u>
Sum eigenkapital		<u>60 880 895</u>	<u>65 762 257</u>
Sum eigenkapital		<u>60 880 895</u>	<u>65 762 257</u>
Gjeld			
<i>Avsetningar for forpliktingar</i>			
Pensjonsforpliktingar	14	<u>12 197 174</u>	<u>0</u>
Sum avsetning for forpliktingar		<u>12 197 174</u>	<u>0</u>
<i>Anna langsiktig gjeld</i>			
Gjeld til kredittinstitusjonar	12	<u>17 795 530</u>	<u>19 788 864</u>
Sum anna langsiktig gjeld		<u>17 795 530</u>	<u>19 788 864</u>
<i>Kortsiktig gjeld</i>			
Leverandørgjeld		4 653 899	2 912 381
Betalbar skatt	11	833 040	493 354
Skuldige offentlege avgifter	8	5 593 365	3 171 822
Anna kortsiktig gjeld	10, 15	9 280 646	9 908 680
Sum kortsiktig gjeld		<u>20 360 949</u>	<u>16 486 237</u>
Sum gjeld		<u>50 353 653</u>	<u>36 275 101</u>
Sum eigenkapital og gjeld		<u>111 234 548</u>	<u>102 037 358</u>

31. desember 2020
Rauland, 29. april 2021

 Tor Olav Nystog elverksjef	 Dag Dyrre Vaa styreleiar	 Svein Kostveit nestleiar
 Tor Åge Dale styremedlem	 Svein Helge Loftsgarden styremedlem	 Berit Myhra styremedlem
 Malene Gundlach styremedlem		 Anne Gro Løvås styremedlem



Rauland Kraftforsyningslag SA

Kontantstrømoppstilling

	Note	2020	2019
Kontantstrømmer fra operasjonelle aktiviteter			
Resultat før skattekostnad		3 708 884	519 300
Periodens betalte skatt		-493 354	-764 414
Tap ved avgang anleggsmiddel		18 136	0
Gevinst ved avgang anleggsmiddel		0	-125 000
Ordinære avskrivningar		5 161 860	4 738 580
Endring i varelager, kundefordringer og leverandørgjeld		6 671 222	10 869 805
Forskjellar i pensjonsmidlar/-forpliktingar		-574 669	0
Endring i andre tidsavgrensingspostar		-902 622	-715 885
Netto kontantstrøm fra operasjonelle aktiviteter		<u>13 589 457</u>	<u>14 522 386</u>
Kontantstrømmer fra investeringsaktiviteter			
Innbetalningar ved sal av varige driftsmiddel		0	125 000
Utbetalningar ved kjøp av varige driftsmiddel		-5 433 547	-6 528 747
Utbetalningar ved kjøp av aksjar i andre føretak		-100 394	0
Endring i andre investeringar		0	41 373
Netto kontantstrøm fra investeringsaktiviteter		<u>-5 533 941</u>	<u>-6 362 374</u>
Kontantstrømmer fra finansieringsaktiviteter			
Utbetalningar ved nedbetaling av langsiktig gjeld		-1 993 334	-1 993 335
Netto kontantstrøm fra finansieringsaktiviteter		<u>-1 993 334</u>	<u>-1 993 335</u>
Netto endring i kontantar og bankinnskot i året		6 062 182	6 166 677
Kontantar og bankinnskot per. 01.01		<u>9 646 754</u>	<u>3 480 077</u>
Kontantar og bankinnskot per. 31.12		<u>15 708 936</u>	<u>9 646 754</u>



Rauland Kraftforsyningslag SA

Noter til rekneskapen for 2020

Note 1 - Rekneskapsprinsipp

Årsrekneskapen er sett opp i samsvar med rekneskapslova og god rekneskapsskikk for små føretak.

Endring av rekneskapsprinsipp for pensjon, selskapet balansefører pensjonsforpliktinga frå 1.1.20. Samanliknbare tal for balansen er omarbeidd, men det er ikkje omarbeidd for resultatet då effekten er uvesentleg.

Dotterselskap/tilknytt selskap

Dotterselskap og tilknytt selskap blir vurdert etter kostmetoden i selskapsrekneskapen. Investeringa er vurdert til kostpris for aksjane med mindre nedskrivning har vore nødvendig. Det er gjort nedskrivning til verkeleg verdi når verdifall skuldast årsaker som ikkje kan bli rekna for å vera forbigåande og det er nødvendig etter god rekneskapsskikk. Nedskrivningar er reversert når grunnlaget for nedskrivning ikkje lenger er til stades.

Utbytte og andre utdelingar er inntektsført same år som det er avsett i dotterselskapet.

Salsinntekter

Inntektsføring ved sal av kraft skjer på leveringstidspunktet. Nettenester og andre tenester blir inntektsført etter kvart som dei blir levert. Nettinntekt er fastsett med grunnlag i endeleg tildela inntektsramme frå Noregs vassdrags- og energidirektorat (NVE).

Klassifisering og vurdering av balansepostar

Omløpsmiddel og kortsiktig gjeld omfattar postar som forfell til betaling innan eitt år etter balansedagen, samt postar som er knytt til varekrinsløpet. Øvrige postar er klassifisert som anleggsmiddel/langsiktig gjeld.

Omløpsmiddel er vurdert til lågaste av kostpris og verkeleg verdi. Kortsiktig gjeld blir balanseført til nominelt beløp på etableringstidspunktet.

Anleggsmiddel blir vurdert til kostpris, men blir nedskrive til verkeleg verdi ved verdifall som ikkje er forventa å vera forbigåande. Anleggsmiddel med avgrensa økonomisk levetid blir avskrive planmessig. Langsiktig gjeld blir balanseført til nominelt beløp på etableringstidspunktet.

Fordringar

Kundefordringar og andre fordringar er oppført i balansen til pålydande.

Varelager

Lager av innkjøpte varer er verdsett til lågaste av kostpris og verkeleg verdi. Kostpris blir vurdert etter FIFO-prinsippet. Eigentilverka ferdigvarer og varer under tilverking er vurdert til variabel tilverkingkost. Det blir gjort nedskrivning for ukurans.

Varige driftsmiddel

Varige driftsmiddel blir balanseført og avskrive over driftsmidla si venta økonomiske levetid. Direkte vedlikehald av driftsmiddel blir kostnadsført løpande under driftskostnadar, medan påkostingar eller utbetringar blir lagt til driftsmiddelet sin kostpris og avskrive i takt med driftsmiddelet.

Pensjonar

Pensjonskostnadar og pensjonsforpliktingar blir utrekna etter lineær opptening basert på venta sluttlønn. Utrekinga er basert på ei rekkje føresetnadar herunder diskonteringsrente, framtidig regulering av lønn, pensjonar og ytingar frå folketrygda, framtidig avkastning på pensjonsmidlar samt aktuarmessige føresetnadar om dødstal og frivillig avgang. Pensjonsmidlar er vurdert til verkeleg verdi og trekt frå i netto pensjonsforpliktingar i balansen. Effekt av eventuelle planendringar blir resultatført over venta gjenverande



Rauland Kraftforsyningslag SA

Noter til rekneskapen for 2020

oppteningstid. Estimatavvik blir ført løpande mot eigenkapitalen.

Skatt

Skattekostnaden i resultatrekneskapen omfattar både periodens betalbare skatt og endring i utsett skatt. Utsett skatt er rekna med 22% på grunnlag av de midlertidige forskjellar som eksisterer mellom rekneskapsmessige og skattemessige verdiar, samt likningsmessig underskot til framføring ved utgangen av rekneskapsåret. Skatteaukane og skattereduserande midlertidige forskjellar som reverserer eller kan reversere i same periode er utlikna og nettoført. Netto utsett skattefordel blir balanseført i den grad det er sannsynleg at denne kan bli nyttiggjort.

Note 2 - Kraftsal

	2020	2019
Hushald/hyttetariff	7 286 000	16 287 580
Næringstariff	2 228 000	7 098 186
Anna straumsal	229 257	3 226 074
Sum straumsal	<u>9 743 257</u>	<u>26 611 840</u>

Note 3 - Lønnskostnadar, tal på tilsette, godtgjersle mv.

Lønnskostnadar	2020	2019
Lønningar	8 834 020	7 909 730
Arbeidsgjevaravgift	1 332 718	1 527 444
Pensjonskostnadar	1 308 098	2 533 705
Andre ytingar	115 374	187 996
Sum	<u>11 590 210</u>	<u>12 158 875</u>

Ytingar til leiande personar

	Dagleg leiar	Styret
Lønn	1 200 950	285 941
Pensjonskostnadar	206 208	
Bonus	13 995	
Anna godtgjersle	10 105	

Godtgjersle til revisor

	2020
Revisjon	85 635
Andre tenester	72 200
Sum	<u>157 835</u>

Meirverdiavgift er ikkje inkludert i revisjonshonoraret.



Rauland Kraftforsyningslag SA

Noter til rekneskapen for 2020

Note 4 - Andre driftskostnader

	2020	2019
Materiell vedlikehold	12 183	515 853
Arbeid ved andre	324 715	319 284
Kostnader egne transportmiddel	793 559	609 497
Materiell fiber	9 170	102 795
Andre driftskostnader	7 972 054	8 007 527
Sum	9 111 681	9 554 956

Note 5 - Varige driftsmiddel

	Bygninger/ Nodehus/ tomt	Transportmiddel/ utstyr/ målarar	Regionalnett	Distribusjonsnett	Fiberanlegg	Sum
Kostpris 01.01.	12 537 994	27 732 763	16 945 420	61 344 585	25 991 437	144 552 199
Tilgang kjøpte driftsmiddel	294 745	1 077 474	0	9 226 275	2 473 488	13 071 982
Anleggstilskot	0	0	0	-10 665 101	0	-10 665 101
Avgang driftsmiddel	0	0	0	-489 023	0	-489 023
Kostpris 31.12.	12 832 739	28 810 237	16 945 420	59 416 736	28 464 925	146 470 057
Akk.avskrivning 31.12.	-3 713 749	-15 294 618	-9 861 835	-33 275 651	-9 961 242	-72 107 095
Balansført pr. 31.12.	9 118 990	13 515 619	7 083 585	26 141 085	18 503 683	74 362 962
Årets avskrivningar	803 222	1 415 866	291 606	701 118	1 950 048	5 161 860
Økonomisk levetid Avskrivningsplan	5-50 år Lineær	2-25 år Lineær	40-50 år Lineær	40-50 år Lineær	10-20 år Lineær	

Anlegg under utføring som ikkje er spenningsett utgjer kr 657 155 og gjeld materiell og lønnskostnader med frådrag for fakturert anleggsbidrag.



Rauland Kraftforsyningslag SA

Noter til rekneskapen for 2020

Note 6 - Aksjar

Dotterselskap	Erverva	Kontor	Eigar- andel	Bokført verdi pr. 31.12
RK Nett AS	2020	Rauland	100 %	30 000
Rauland Kraft AS	2020	Rauland	100 %	30 000
Rauland Fiber AS	2020	Rauland	100 %	30 000
Sum				90 000

Det er ikkje utarbeidd konsernrekneskap iht. rekneskapslova § 3-2, 4 ledd.

Tilknytt selskap	Erverva	Kontor	Eigar- andel	Bokført verdi pr. 31.12
Telefiber AS	2006	Høydalsmo	40 %	2 000 000
Telemark Kraft AS	2020	Rjukan	35 %	10 394
Sum				2 010 394

Andre investeringar	Eigar- andel	Bokført verdi pr. 31.12
Rehabiliteringssenteret AIR AS	0 %	2 500
Radio Vest Telemark AS	4 %	5 000
Storebrand	0 %	37 701
REN AS	0 %	5 760
Vabø parkering	8 %	160 900
Rauland Turist AS	0 %	500
Nettalliansen AS	2 %	22 000
Sum		234 361

Note 7 - Fordringar og gjeld til selskap i same konsern og tilknytt selskap

Fordringar	2020	2019
Kundefordringar	700 715	1 446 000
Andre fordringar	498 295	155 549
Sum	1 199 010	1 601 549

Note 8 - Bankinnskott

Bundne skattetreksmiddel utgjær	2020 720 766
---------------------------------	-----------------



Rauland Kraftforsyningslag SA

Noter til rekneskapen for 2020

Note 9 - Kundekrav

	2020	2019
Kundekrav	1 272 329	3 075 838
Straumfordringar	6 729 676	10 279 258
Sum	<u>8 002 005</u>	<u>13 355 096</u>

Note 10 - Fordringar og gjeld

<i>Andre kortsiktige krav</i>	2020	2019
KLP eigenkapital	1 126 746	1 023 272
Forskotsbetalte kostnadar/påløpte inntekter	294 787	34 217
Andre krav	397 882	111 518
Fordring på dotterselskap	2 045 723	0
Sum	<u>3 865 138</u>	<u>1 169 007</u>

<i>Anna kortsiktig gjeld</i>	2020	2019
Elavgift 4 kvartal	0	3 575 243
Påløpte kostnadar	1 824 946	3 015 367
Påløpt lønn og feriepengar	2 646 407	1 151 070
Meirinntekt	4 797 000	2 167 000
Anna kortsiktig gjeld	12 292	0
Sum	<u>9 280 645</u>	<u>9 908 680</u>

Elavgift er inkl. i skuldige offentlege avgifter pr 31.12.20.



Rauland Kraftforsyningslag SA

Noter til rekneskapen for 2020

Note 11 - Skatt

<i>Årets skattekostnad fordeler seg på:</i>	2020	2019
Betalbar skatt	833 039	493 354
Endring utsett skatt	-2 204 828	0
Årets totale skattekostnad	<u>-1 371 789</u>	<u>493 354</u>
 <i>Utrekning av årets skattegrunnlag:</i>	2020	2019
Ordinært resultat før skattekostnad	3 708 884	519 300
Permanente forskjellar	-3 325 485	273 500
Skattepliktig utbytte på aksjar mv. (inkl. sktl. § 16-30, 5.ledd)	0	-173 367
3% av skattefrie inntekter etter fritaksmetoden	0	5 201
Endring i midlertidige forskjellar	<u>2 936 899</u>	<u>1 134 563</u>
Årets skattegrunnlag	<u>3 320 298</u>	<u>1 759 197</u>
Betalbar skatt (22%) av årets skattegrunnlag	730 466	387 023
Formuesskatt	<u>102 573</u>	<u>106 331</u>
Betalbar skatt i balansen	<u>833 039</u>	<u>493 354</u>
 <i>Oversikt over midlertidige forskjellar</i>	2020	2019
Driftsmiddel inkl goodwill	-6 103 880	-8 848 995
Utestående fordringar	48 295	43 274
Gevinst- og tapskonto	255 968	319 960
Netto pensjonsforpliktning som er ført i balansen	-12 197 174	-9 204 131
Mer/mindreinntekt inkl renter	<u>-4 797 000</u>	<u>-2 167 000</u>
Netto midlertidige forskjellar pr 31.12	-22 793 791	-19 856 892
Ikkje balanseført iht. unntaksregel for små føretak	0	-10 652 761
Sum	<u>-22 793 791</u>	<u>-9 204 131</u>
 Utsett skattefordel/Utsett skatt (22%)	-5 014 634	-2 024 909
 <i>Forklaring til kvifor årets skattekostnad ikkje utgjør 22% av resultat før skatt</i>	2020	
22% skatt av resultat før skatt	815 954	
Endring ikkje balanseført utsett skattefordel	-2 343 607	
Permanente forskjellar (22%)	-731 607	
Formuesskatt	102 572	
Estimatavvik pensjon	<u>784 897</u>	
Berekna skattekostnad	<u>-1 371 791</u>	
 Effektiv skattesats *)	-37 %	

*) Skattekostnad i forhold til resultat før skatt



Rauland Kraftforsyningslag SA

Noter til rekneskapen for 2020

Note 12 - Langsiktig gjeld

<i>Langsiktig gjeld med forfall seinare enn 5 år</i>	2020	2019
Gjeld til kredittinstitusjonar	7 537 208	9 822 189

<i>Langsiktig gjeld</i>	2020	2019
Lån KLP	5 499 988	6 541 656
Lån Tinn Sparebank	12 295 542	13 247 208
Sum	<u>17 795 530</u>	<u>19 788 864</u>

<i>Pantsette egedelar</i>	2020	2019
Driftsmiddel	75 020 116	74 766 564
Kundefordringar	8 002 005	13 355 096
Sum	<u>83 022 121</u>	<u>88 121 660</u>

Note 13 - Eigenkapital

	Eigenkapital
Eigenkapital 31.12.	65 762 257
Prinsippendringar	-7 179 222
Eigenkapital 01.01.	<u>58 583 035</u>
Årsresultat	5 080 675
Estimatavik pensjon	-2 782 815
Eigenkapital 31.12.	<u>60 880 895</u>



Rauland Kraftforsyningslag SA

Noter til rekneskapen for 2020

Note 14 - Pensjon

Selskapet er pliktig til å ha tenestepensjonsordning etter lov om obligatorisk tenestepensjon. Selskapets pensjonsordningar tilfredsstillir krava i denne lova.

Selskapet har pensjonsordningar som omfattar i alt 15 personar. Ordningane gjev rett til definera framtidige ytingar. Disse er i hovudsak avhengig av antal oppteningsår, lønnsnivå ved oppnådd pensjonsalder og storleiken på ytingane frå folketrygda. Forplikingane er dekkja gjennom eit forsikringsselskap.

	2020	2019
Noverdi av årets pensjonsopptening	1 911 284	0
Rentekostnad av pensjonsforpliktelsen	1 255 193	0
Avkastning på pensjonsmidlar	-1 610 937	0
Arbeidsgjevaravgift	159 190	0
Tilsette sin del av pensjon	-201 675	0
Netto pensjonskostnad	<u>1 513 055</u>	<u>0</u>

	2020	2019
Opptente pensjonsforplikingar	<u>64 385 340</u>	<u>51 608 056</u>
Berekna pensjonsforplikingar	64 385 340	51 608 056
Pensjonsmidlar (til marknadsverdi)	53 322 280	43 261 408
Ikkje resultatført verknad av estimatawik	-3 567 712	0
Arbeidsgjevaravgift	<u>1 134 113</u>	<u>857 482</u>
Netto pensjonsforpliking	<u>8 629 461</u>	<u>9 204 130</u>

<i>Økonomiske føresetnadar:</i>	2020	2019
Diskonteringsrente	1,70%	2,30%
Forventa lønnsvekst	2,25%	2,25%
Forventa pensjonsauke	1,24%	1,24%
Forventa G-regulering	2,00%	2,00%
Forventa avkastning på fondsmidlar	3,10%	3,80%
Forventa årleg avgang	0,00%	0,00%

Dei aktuariemessige føresetnadane er basera på vanlege føresetnadar innan forsikring når det gjeld demografiske faktorar.



Rauland Kraftforsyningslag SA

Noter til rekneskapen for 2020

Note 15 - Inntektsramme og meir-/mindreinntekt (i heile tusen)

	2020	2019
Inntektsramme frå NVE	24 267	23 961
Justering for kapitalkostnader	-1 558	-2 213
Kjøp av overføringstenester (netto)	13 734	11 280
Eigedomsskatt nett	1 459	1 459
KILE-kostnader	-1 609	-197
Total tillatt inntekt	36 293	34 290
Avrekna nettinntekter	38 750	36 338
Del av finansinntekter	0	0
Årets meir(-)/mindre(+) inntekt	-2 457	-2 048
Korreksjonar frå tidlegare år	0	0
Sum meir-/mindreinntekt	-2 457	-2 048
Saldo meir-/mindreinntekt frå tidlegare år	-2 305	-98
Saldo renter meir-/mindreinntekt pr 31.12	-35	-21
Total meir(-)/mindre(+) inntekt pr 31.12	-4 797	-2 167

Note 16 - Segmentinformasjon (i heile tusen)

	Regionalt distribusjons- nett	Lokalt distribusjons- nett	Sum nett- verksemd
Årleg inntektsramme fordelt på nettnivå	2 670	21 597	24 267
Inngående saldo meir-/mindreinntekt	-651	2 956	2 305
Utgående saldo meir-/mindreinntekt	-2 556	7 353	4 797
Driftsresultat	1 129	532	1 661
Avkastningsgrunnlag	8 701	46 428	55 129
Avkastning (driftsresultat*100/avkastningsgrunnlag)	12,98 %	1,15 %	3,01 %

Avkastningsgrunnlag 2020

Nettverksemda

Driftsmiddel etter fordeling 1.1	56 218
Driftsmiddel etter fordeling 31.12	52 947
Gjennomsnittlege driftsmiddel	54 583
Påslag arbeidskapital	546
Avkastningsgrunnlag	55 129
Avkastning nettverksemd	3,01 %



Nøkkeltal

		2020	2019
Totalrentabilitet:	$\frac{\text{Resultat før skattekostnad + finanskostnad}}{\text{Gjennomsnittlig totalkapital}}$	6,7	2,0
Eigenkapitalrentabilitet:	$\frac{\text{Resultat før skattekostnad}}{\text{Gjennomsnittlig egenkapital}}$	5,9	0,79
Eigenkapitalprosent:	$\frac{\text{Eigenkapital}}{\text{Totalkapital}}$	54,7	64,5
Anleggsmidlane sin finansiering:	$\frac{\text{Anleggsmidlar}}{\text{Langsiktig gjeld + egenkapital}}$	1,1	0,9
Likviditetsgrad 1:	$\frac{\text{Omløpsmidlar}}{\text{Kortsiktig gjeld}}$	1,4	1,5
Likviditetsgrad 2:	$\frac{\text{Omløpsmidlar-varelager}}{\text{Kortsiktig gjeld}}$	1,4	1,5



Building a better
working world

Statsautoriserte revisorer
Ernst & Young AS

Hollandtunet, NO-3800 Bø i Telemark
Postboks 123, NO-3833 Bø i Telemark

Foretaksregisteret: NO 976 389 387 MVA
Tlf: +47 24 00 24 00

Fax:

www.ey.no

Medlemmer av Den norske revisorforening

UAVHENGIG REVISORS BERETNING

Til årsmøtet i Rauland Kraftforsyningslag SA

Uttalelse om revisjonen av årsregnskapet

Konklusjon

Vi har revidert årsregnskapet for Rauland Kraftforsyningslag SA som består av balanse per 31. desember 2020, resultatregnskap for regnskapsåret avsluttet per denne datoen og en beskrivelse av vesentlige anvendte regnskapsprinsipper og andre noteopplysninger.

Etter vår mening er årsregnskapet avgitt i samsvar med lov og forskrifter og gir et rettviseende bilde av selskapets finansielle stilling per 31. desember 2020 og av dets resultater for regnskapsåret avsluttet per denne datoen i samsvar med regnskapslovens regler og god regnskapsskikk i Norge.

Grunnlag for konklusjonen

Vi har gjennomført revisjonen i samsvar med lov, forskrift og god revisjonsskikk i Norge, herunder de internasjonale revisjonsstandardene (ISA-ene). Våre oppgaver og plikter i henhold til disse standardene er beskrevet i avsnittet *Revisors oppgaver og plikter ved revisjonen av årsregnskapet*. Vi er uavhengige av selskapet i samsvar med de relevante etiske kravene i Norge knyttet til revisjon slik det kreves i lov og forskrift. Vi har også overholdt våre øvrige etiske forpliktelser i samsvar med disse kravene. Etter vår oppfatning er innhentet revisjonsbevis tilstrekkelig og hensiktsmessig som grunnlag for vår konklusjon.

Andre forhold

Årsregnskapet for perioden som ble avsluttet 31. desember 2019 ble revidert av en annen revisor som ga uttrykk for en ikke-modifisert konklusjon om årsregnskapet den 14. mai 2020.

Ledelsens ansvar for årsregnskapet

Styret og daglig leder (ledelsen) er ansvarlig for å utarbeide årsregnskapet i samsvar med lov og forskrifter, herunder for at det gir et rettviseende bilde i samsvar med regnskapslovens regler og god regnskapsskikk i Norge. Ledelsen er også ansvarlig for slik intern kontroll som den finner nødvendig for å kunne utarbeide et årsregnskap som ikke inneholder vesentlig feilinformasjon, verken som følge av misligheter eller feil.

Ved utarbeidelsen av årsregnskapet må ledelsen ta standpunkt til selskapets evne til fortsatt drift og opplyse om forhold av betydning for fortsatt drift. Forutsetningen om fortsatt drift skal legges til grunn for årsregnskapet med mindre ledelsen enten har til hensikt å avvikle selskapet eller legge ned virksomheten, eller ikke har noe annet realistisk alternativ.

Revisors oppgaver og plikter ved revisjonen av årsregnskapet

Vårt mål er å oppnå betryggende sikkerhet for at årsregnskapet som helhet ikke inneholder vesentlig feilinformasjon, verken som følge av misligheter eller feil, og å avgi en revisjonsberetning som inneholder vår konklusjon. Betyggende sikkerhet er en høy grad av sikkerhet, men ingen garanti for at en revisjon utført i samsvar med lov, forskrift og god revisjonsskikk i Norge, herunder ISA-ene, alltid vil avdekke vesentlig feilinformasjon. Feilinformasjon kan skyldes misligheter eller feil og er å anse som vesentlig dersom den enkeltvis eller samlet med rimelighet kan forventes å påvirke de økonomiske beslutningene som brukerne foretar på grunnlag av årsregnskapet.

Som del av en revisjon i samsvar med lov, forskrift og god revisjonsskikk i Norge, herunder ISA-ene, utøver vi profesjonelt skjønn og utviser profesjonell skepsis gjennom hele revisjonen. I tillegg

- identifiserer og anslår vi risikoen for vesentlig feilinformasjon i årsregnskapet, enten det skyldes misligheter eller feil. Vi utformer og gjennomfører revisjonshandlinger for å håndtere slike risikoer, og innhenter revisjonsbevis som er tilstrekkelig og hensiktsmessig som grunnlag for vår konklusjon. Risikoen for at vesentlig feilinformasjon som



Building a better
working world

2

- følge av misligheter ikke blir avdekket, er høyere enn for feilinformasjon som skyldes feil, siden misligheter kan innebære samarbeid, forfalskning, bevisste utelatelser, uriktige fremstillinger eller overstyring av intern kontroll;
- ▶ opparbeider vi oss en forståelse av den interne kontrollen som er relevant for revisjonen, for å utforme revisjonshandlinger som er hensiktsmessige etter omstendighetene, men ikke for å gi uttrykk for en mening om effektiviteten av selskapets interne kontroll;
 - ▶ vurderer vi om de anvendte regnskapsprinsippene er hensiktsmessige og om regnskapsestimaterne og tilhørende noteopplysninger utarbeidet av ledelsen er rimelige;
 - ▶ konkluderer vi på om ledelsens bruk av fortsatt drift-forutsetningen er hensiktsmessig, og, basert på innhentede revisjonsbevis, hvorvidt det foreligger vesentlig usikkerhet knyttet til hendelser eller forhold som kan skape betydelig tvil om selskapets evne til fortsatt drift. Dersom vi konkluderer med at det foreligger vesentlig usikkerhet, kreves det at vi i revisjonsberetningen henleder oppmerksomheten på tilleggsopplysningene i årsregnskapet. Hvis slike tilleggsopplysninger ikke er tilstrekkelige, må vi modifisere vår konklusjon. Våre konklusjoner er basert på revisjonsbevis innhentet frem til datoen for revisjonsberetningen. Etterfølgende hendelser eller forhold kan imidlertid medføre at selskapets evne til fortsatt drift ikke lenger er til stede;
 - ▶ vurderer vi den samlede presentasjonen, strukturen og innholdet i årsregnskapet, inkludert tilleggsopplysningene, og hvorvidt årsregnskapet gir uttrykk for de underliggende transaksjonene og hendelsene på en måte som gir et rettviseende bilde.

Vi kommuniserer med styret blant annet om det planlagte omfanget av revisjonen, tidspunktet for vårt revisjonsarbeid og eventuelle vesentlige funn i vår revisjon, herunder vesentlige svakheter i den interne kontrollen som vi avdekker gjennom vårt arbeid.

Uttalelse om øvrige lovmessige krav

Konklusjon om registrering og dokumentasjon

Basert på vår revisjon av årsregnskapet som beskrevet ovenfor, og kontrollhandlinger vi har funnet nødvendige i henhold til internasjonal standard for attestasjonsoppdrag (ISAE) 3000 «Attestasjonsoppdrag som ikke er revisjon eller forenklet revisorkontroll av historisk finansiell informasjon», mener vi at ledelsen har oppfylt sin plikt til å sørge for ordentlig og oversiktlig registrering og dokumentasjon av selskapets regnskapsopplysninger i samsvar med lov og god bokføringspraksis i Norge.

Bø, 1. juni 2021
ERNST & YOUNG AS

Revisjonsberetningen er signert elektronisk

Tor Erik Baksås
statsautorisert revisor

Penneo DokumentID: OGMF6-0MVLS-XEZEL-6EE17-A8V8F-0SADE



Building a better
working world

Statsautoriserte revisorer
Ernst & Young AS

Hollandtunet, NO-3800 Bø i Telemark
Postboks 123, NO-3833 Bø i Telemark

Foretaksregisteret: NO 976 389 387 MVA
Tlf: +47 24 00 24 00

Fax:

www.ey.no

Medlemmer av Den norske revisorforening

UAVHENGIG REVISORS BERETNING

Til årsmøtet i Rauland Kraftforsyningslag SA

Uttalelse om revisjonen av årsregnskapet

Konklusjon

Vi har revidert årsregnskapet for Rauland Kraftforsyningslag SA som består av balanse per 31. desember 2020, resultatregnskap for regnskapsåret avsluttet per denne datoen og en beskrivelse av vesentlige anvendte regnskapsprinsipper og andre noteopplysninger.

Etter vår mening er årsregnskapet avgitt i samsvar med lov og forskrifter og gir et rettviseende bilde av selskapets finansielle stilling per 31. desember 2020 og av dets resultater for regnskapsåret avsluttet per denne datoen i samsvar med regnskapslovens regler og god regnskapsskikk i Norge.

Grunnlag for konklusjonen

Vi har gjennomført revisjonen i samsvar med lov, forskrift og god revisjonsskikk i Norge, herunder de internasjonale revisjonsstandardene (ISA-ene). Våre oppgaver og plikter i henhold til disse standardene er beskrevet i avsnittet *Revisors oppgaver og plikter ved revisjonen av årsregnskapet*. Vi er uavhengige av selskapet i samsvar med de relevante etiske kravene i Norge knyttet til revisjon slik det kreves i lov og forskrift. Vi har også overholdt våre øvrige etiske forpliktelser i samsvar med disse kravene. Etter vår oppfatning er innhentet revisjonsbevis tilstrekkelig og hensiktsmessig som grunnlag for vår konklusjon.

Andre forhold

Årsregnskapet for perioden som ble avsluttet 31. desember 2019 ble revidert av en annen revisor som ga uttrykk for en ikke-modifisert konklusjon om årsregnskapet den 14. mai 2020.

Ledelsens ansvar for årsregnskapet

Styret og daglig leder (ledelsen) er ansvarlig for å utarbeide årsregnskapet i samsvar med lov og forskrifter, herunder for at det gir et rettviseende bilde i samsvar med regnskapslovens regler og god regnskapsskikk i Norge. Ledelsen er også ansvarlig for slik intern kontroll som den finner nødvendig for å kunne utarbeide et årsregnskap som ikke inneholder vesentlig feilinformasjon, verken som følge av misligheter eller feil.

Ved utarbeidelsen av årsregnskapet må ledelsen ta standpunkt til selskapets evne til fortsatt drift og opplyse om forhold av betydning for fortsatt drift. Forutsetningen om fortsatt drift skal legges til grunn for årsregnskapet med mindre ledelsen enten har til hensikt å avvikle selskapet eller legge ned virksomheten, eller ikke har noe annet realistisk alternativ.

Revisors oppgaver og plikter ved revisjonen av årsregnskapet

Vårt mål er å oppnå betryggende sikkerhet for at årsregnskapet som helhet ikke inneholder vesentlig feilinformasjon, verken som følge av misligheter eller feil, og å avgi en revisjonsberetning som inneholder vår konklusjon. Betyggende sikkerhet er en høy grad av sikkerhet, men ingen garanti for at en revisjon utført i samsvar med lov, forskrift og god revisjonsskikk i Norge, herunder ISA-ene, alltid vil avdekke vesentlig feilinformasjon. Feilinformasjon kan skyldes misligheter eller feil og er å anse som vesentlig dersom den enkeltvis eller samlet med rimelighet kan forventes å påvirke de økonomiske beslutningene som brukerne foretar på grunnlag av årsregnskapet.

Som del av en revisjon i samsvar med lov, forskrift og god revisjonsskikk i Norge, herunder ISA-ene, utøver vi profesjonelt skjønn og utviser profesjonell skepsis gjennom hele revisjonen. I tillegg

- ▶ identifiserer og anslår vi risikoen for vesentlig feilinformasjon i årsregnskapet, enten det skyldes misligheter eller feil. Vi utformer og gjennomfører revisjonshandlinger for å håndtere slike risikoer, og innhenter revisjonsbevis som er tilstrekkelig og hensiktsmessig som grunnlag for vår konklusjon. Risikoen for at vesentlig feilinformasjon som



Building a better
working world

2

- følge av misligheter ikke blir avdekket, er høyere enn for feilinformasjon som skyldes feil, siden misligheter kan innebære samarbeid, forfalskning, bevisste utelatelser, uriktige fremstillinger eller overstyring av intern kontroll;
- ▶ opparbeider vi oss en forståelse av den interne kontrollen som er relevant for revisjonen, for å utforme revisjonshandlinger som er hensiktsmessige etter omstendighetene, men ikke for å gi uttrykk for en mening om effektiviteten av selskapets interne kontroll;
 - ▶ vurderer vi om de anvendte regnskapsprinsippene er hensiktsmessige og om regnskapsestimaterne og tilhørende noteopplysninger utarbeidet av ledelsen er rimelige;
 - ▶ konkluderer vi på om ledelsens bruk av fortsatt drift-forutsetningen er hensiktsmessig, og, basert på innhentede revisjonsbevis, hvorvidt det foreligger vesentlig usikkerhet knyttet til hendelser eller forhold som kan skape betydelig tvil om selskapets evne til fortsatt drift. Dersom vi konkluderer med at det foreligger vesentlig usikkerhet, kreves det at vi i revisjonsberetningen henleder oppmerksomheten på tilleggsopplysningene i årsregnskapet. Hvis slike tilleggsopplysninger ikke er tilstrekkelige, må vi modifisere vår konklusjon. Våre konklusjoner er basert på revisjonsbevis innhentet frem til datoen for revisjonsberetningen. Etterfølgende hendelser eller forhold kan imidlertid medføre at selskapets evne til fortsatt drift ikke lenger er til stede;
 - ▶ vurderer vi den samlede presentasjonen, strukturen og innholdet i årsregnskapet, inkludert tilleggsopplysningene, og hvorvidt årsregnskapet gir uttrykk for de underliggende transaksjonene og hendelsene på en måte som gir et rettviseende bilde.

Vi kommuniserer med styret blant annet om det planlagte omfanget av revisjonen, tidspunktet for vårt revisjonsarbeid og eventuelle vesentlige funn i vår revisjon, herunder vesentlige svakheter i den interne kontrollen som vi avdekker gjennom vårt arbeid.

Uttalelse om øvrige lovmessige krav

Konklusjon om registrering og dokumentasjon

Basert på vår revisjon av årsregnskapet som beskrevet ovenfor, og kontrollhandlinger vi har funnet nødvendige i henhold til internasjonal standard for attestasjonsoppdrag (ISAE) 3000 «Attestasjonsoppdrag som ikke er revisjon eller forenklet revisorkontroll av historisk finansiell informasjon», mener vi at ledelsen har oppfylt sin plikt til å sørge for ordentlig og oversiktlig registrering og dokumentasjon av selskapets regnskapsopplysninger i samsvar med lov og god bokførings-skikk i Norge.

Bø, 1. juni 2021
ERNST & YOUNG AS

Revisjonsberetningen er signert elektronisk

Tor Erik Baksås
statsautorisert revisor

Penneo Dokumentnøkkel: OGMF6-0MVLS-XEZEL-6EE17-A8V8F-0SADE



PENNEO

Signaturene i dette dokumentet er juridisk bindende. Dokument signert med "Penneo"™ - sikker digital signatur.
De signerende parter sin identitet er registrert, og er listet nedenfor.

"Med min signatur bekrefter jeg alle datoer og innholdet i dette dokument."

Tor Erik Baksås

Statsautorisert revisor

Serienummer: 9578-5995-4-101978

IP: 77.16.xxx.xxx

2021-06-01 15:11:06Z



Penneo Dokumentnøkkel: QGMF6-0MVLS-XEZEL-6EE17-A8V8F-0SADE

Dokumentet er signert digitalt, med **Penneo.com**. Alle digitale signatur-data i dokumentet er sikret og validert av den datamaskin-utregnede hash-verdien av det opprinnelige dokument. Dokumentet er låst og tids-stemplet med et sertifikat fra en betrodd tredjepart. All kryptografisk bevis er integrert i denne PDF, for fremtidig validering (hvis nødvendig).

Hvordan bekrefter at dette dokumentet er originalen?

Dokumentet er beskyttet av ett Adobe CDS sertifikat. Når du åpner dokumentet i

Adobe Reader, skal du kunne se at dokumentet er sertifisert av **Penneo e-signature service <penneo@penneo.com>**. Dette garanterer at innholdet i dokumentet ikke har blitt endret.

Det er lett å kontrollere de kryptografiske beviser som er lokalisert inne i dokumentet, med Penneo validator - <https://penneo.com/validate>