



ÅRSREGNSKAPET FOR REGNSKAPSÅRET 2017 - GENERELL INFORMASJON

Enheten

Organisasjonsnummer: 911 665 670
Organisasjonsform: Samvirkeforetak
Foretaksnavn: FJELBERG KRAFTLAG SA
Forretningsadresse: Bjoanesvegen 69
5454 SÆBØVIK

Regnskapsår

Årsregnskapets periode: 01.01.2017 - 31.12.2017

Konsern

Morselskap i konsern: Nei

Regnskapsregler

Regler for små foretak benyttet: Ja
Benyttet ved utarbeidelsen av årsregnskapet til selskapet: Regnskapslovens alminnelige regler

Årsregnskapet fastsatt av kompetent organ

Bekreftet av representant for selskapet: Geir Atle Vangsnes
Dato for fastsettelse av årsregnskapet: 27.04.2018

Grunnlag for avgivelse

År 2017: Årsregnskapet er elektronisk innlevert
År 2016: Tall er hentet fra elektronisk innlevert årsregnskap fra 2017

Det er ikke krav til at årsregnskapet m.v. som sendes til Regnskapsregisteret er undertegnet. Kontrollen på at dette er utført ligger hos revisor/enhetens øverste organ. Sikkerheten ivaretas ved at innsender har rolle/rettighet for innsending av årsregnskapet via Altinn, og ved at det bekreftes at årsregnskapet er fastsatt av kompetent organ.

Brønnøysundregistrene, 26.08.2019



Resultatregnskap

Beløp i: NOK	Note	2017	2016
RESULTATREKNESKAP			
Inntekter			
Salgsinntekt	3	29 525 000	30 212 000
Annen driftsinntekt		1 361 000	1 297 000
Sum inntekter	2	30 887 000	31 509 000
Kostnader			
Varekostnad	5	16 542 000	14 148 000
Lønnskostnad	4	3 842 000	5 454 000
Avskrivning på varige driftsmidler og immaterielle eiendeler	6	2 383 000	2 291 000
Annen driftskostnad	4	7 107 000	7 203 000
Sum kostnader		29 874 000	29 095 000
Driftsresultat		1 013 000	2 414 000
Finansinntekter og finanskostnader			
Anna renteinntekt	8	265 000	230 000
Annen finansinntekt	8	3 764 000	1 128 000
Sum finansinntekter		4 029 000	1 358 000
Annan rentekostnad	8	540 000	614 000
Sum finanskostnader		540 000	614 000
Netto finans		3 489 000	744 000
Ordinært resultat før skattekostnad		4 501 000	3 158 000
Skattekostnad på ordinært resultat	10	228 000	8 000
Ordinært resultat etter skattekostnad		4 273 000	3 150 000
Årsresultat		4 273 000	3 150 000
Årsresultat etter minoritetsinteresser		4 273 000	3 150 000
Totalresultat		4 273 000	3 150 000
Overføringer og disponeringar			



Resultatregnskap

Beløp i: NOK	Note	2017	2016
Konsernbidrag	9	4 273 000	3 150 000
Sum overføringar og disponeringar		4 273 000	3 150 000



Balanse

Beløp i: NOK	Note	2017	2016
BALANSE - EIGEDELAR			
Anleggsmiddel			
Immaterielle egedelar			
Varige driftsmiddel			
Tomter, bygninger og annen fast eiendom	6	41 711 000	32 354 000
Driftsløsøre, inventar, verktøy, kontormaskiner og lignende	6	2 066 000	1 015 000
Sum varige driftsmiddel		43 776 000	33 369 000
Finansielle anleggsmiddel			
Investeringer i aksjer og andeler	7, 13	25 323 000	25 323 000
Sum finansielle anleggsmiddel		25 323 000	25 323 000
Sum anleggsmiddel		69 099 000	58 692 000
Omløpsmiddel			
Varer			
Varer		657 000	818 000
Sum varer		657 000	818 000
Krav			
Kundefordringer		3 533 000	3 991 000
Andre fordringer	3	4 013 000	5 334 000
Sum krav		7 545 000	9 325 000
Bankinnskott, kontantar og liknande			
Bankinnskudd, kontanter og lignende	11	23 266 000	27 837 000
Sum bankinnskott, kontantar og liknande		23 266 000	27 837 000
Sum omløpsmiddel		31 468 000	37 980 000
SUM EIGEDELAR		100 567 000	96 672 000

BALANSE - EIGENKAPITAL OG GJELD



Balanse

Beløp i: NOK	Note	2017	2016
Eigenkapital			
Innskoten egenkapital			
Selskapskapital	9	196 000	195 000
Overkurs	9	482 000	484 000
Sum innskoten egenkapital		677 000	679 000
Opptent egenkapital			
Annen egenkapital	9	74 318 000	70 046 000
Sum opptent egenkapital		74 318 000	70 046 000
Sum egenkapital		74 996 000	70 724 000
Gjeld			
Langsiktig gjeld			
Anna langsiktig gjeld			
Gjeld til kredittinstitusjonar		15 750 000	15 750 000
Sum anna langsiktig gjeld		15 750 000	15 750 000
Sum langsiktig gjeld		15 750 000	15 750 000
Kortsiktig gjeld			
Gjeld til kredittinstitusjoner	12, 13		
Leverandørgjeld		3 816 000	3 937 000
Betalbar skatt	10	228 000	321 000
Skyldige offentlige avgifter		2 774 000	2 398 000
Annen kortsiktig gjeld		3 003 000	3 542 000
Sum kortsiktig gjeld		9 822 000	10 198 000
Sum gjeld		25 572 000	25 948 000
SUM EIGENKAPITAL OG GJELD		100 567 000	96 672 000



Årsrekneskap 2017 Fjelberg Kraftlag SA

Årsmelding
Resultat
Balanse
Kontantstrøm
Revisjonsberetning

Org.nr.: 911 665 670



Fjelberg Kraftlag



Årsmelding 2017



Fjelberg Kraftlag SA

Årsmelding og rekneskap for 2017

70. driftsår

<u>Innhald</u>	<u>side</u>
Dagleg leiar har ordet	2
Årsmelding frå styret	3
Resultatrekneskap	9
Balanse	12
Kontantstraumsanalyse	13
Noter til rekneskapen 2017	14
Melding frå revisor	20



Dagleg leiar har ordet.

Å drifta straumnettet er den viktigaste samfunnsoppgåva Fjelberg Kraftlag har. Denne oppgåva tek me på alvor. Me har vaktordning 24 timar i døgnet og årlege beredskapsøvingar for å auka kompetansen og sikra rett utstyr. I vårt nettområde er sterk vind og trefall dei største utfordringane. For Fjelberg Kraftlag er dei økonomiske verknadane betydelege ved straumbrot.

Avansert måle- og styringssystem (AMS)

Innan 1.1.2019 skal alle straumkundar i Norge ha tatt i bruk smarte straummålarar. Dette er straummålarar som kommuniserer direkte med datainnsamlingssystem ein gang per døgn.

Me starta utskiftinga til AMS målarar i august 2018, med god assistanse frå firmaet OneCo. I perioden august til november fekk me skifta ca. 1800 straummålarar av totalt ca. 2020. Her har våre engasjerte og positive kundar tatt godt i mot oss, tusen takk til alle dykk.

Lojale kundar

Fjelberg Kraftlag har lojale kraftkundar med ein marknadsdel på 91% i vårt område. Me leverer berre kraft i vårt konsesjonsområde.

I februar 2018 betalte me ut eit kjøpsrabatt på kr 2,3 mill. til våre medlemmar.

Eg vil retta ein stor takk til alle medlemmar, kundar, tilsette, styre og gode samarbeidspartnarar for eit godt samarbeid i 2017.

Med beste helsing

Geir Atle Vangsnes
Dagleg leiar

Eigartilhøve og føremål



Fjelberg Kraftlag SA er eit allmennyttig samvirkeføretak. Det vart skipa 10. mars 1947 som eit partlag, men vart, med verknad frå 1.juni 2009, eit samvirkeføretak (SA) med vedtekter tilpassa samvirkeleva som kom i 2007. Ved årsskiftet 2017/2018 har laget 960 medlemmer. Laget sitt forsyningsområde er det som tidlegare var Fjelberg kommune og som omfattar Halsnøy, Fjelberg øyane, Valen og Handeland.

Hovudføremålet for laget er å fremja interessene til innbyggjarar og verksemdar i forsyningsområdet gjennom å eiga, eller delta som eigar av produksjonsanlegg for energi, infrastruktur for energiforsyning og elektronisk kommunikasjon.

Styret

Kraftlaget har eit styre som består av 5 medlemmer og 3 varamedlemmer som er valde av årsmøtet. Etter siste årsmøte har styret vore samansett slik:

		<u>Valperiode:</u>
Leiar:	Sverre Olav Handeland	2017-2018
Nestleiar:	Knut Hveem	2017-2019
Styremedlemmer:	Harald Sætre Arnevik	2017-2019
	Liv Iren Brekke	2016-2018
	Hildegunn Eiane Aarthun	2016-2018
Observatør frå dei tilsette:		
	Ingolf Sjo	2016-2018
Varamedlemmer:	1. Grete Lise Sjo	2017-2018
	2. Kjell Henning Sjo	2017-2018
	3. Tore Thorkilsen	2017-2018

Det har vore halde 5 styremøte og eit ordinært årsmøte i 2017 og styret har hatt 37 saker til handsaming dette året.

Eigarinteresser og medlemskap

Kraftlaget har 111.216 aksjar i Sunnhordland Kraftlag AS (SKL) bokført til kr 22.598.000,-, noko som inneber ein eigardel på 2,98 %.

I tillegg har kraftlaget desse eigarpostane:

- 0,5% i Fastlandssamband Halsnøy AS (bokført til kr 1.000,-)



- 20 % i Kvinnherad Breiband AS (bokført til kr 2.550.000,-)
- 23% i Dill AS (bokført til kr.150.000,-)
- 0,5% i Validèr AS (bokført til kr 24.400,-)

Kraftlaget er medlem i Energi Norge, Rasjonell Elektrisk Nettvirksomhet (REN), IFER Interesfefellesskap for energiverka i regionen, Kvinnherad Næringssservice og Haugaland-HMS.

Eigedomar og nett

Fjelberg Kraftlag har følgjande eigedomar:

Administrasjonsbygg med kontor, lager, verkstad og garasjar på eigedomen på Bjoaneset, Sæbøvik.

Transportmidlar: Ein lastebil, 4 varebilar og ein truck.

Høgspent fordelingsnett har ei samla lengd på 70 km, og lågspent fordelingsnett på 183 km. Tal på nettstasjonar i 2017 er totalt 103.

Marknad / kundar

Prisane for hushaldskundane som er medlemar i Fjelberg Kraftlag i 2017 var:

(alle prisar inkl. mva):

• Kraftpris	40,08 øre/kWh
• Nettleige:	59,26 øre/kWh (v/ årsforbruk på 20.000 kWh inkl. fastavgift)
• Kjøpsrabatt	<u>-8,00 øre/kWh</u> (4 øre/kWh kraft og 4 øre/kWh nett)
	91,34 øre/kWh
• Enova	1,25 øre/kWh
• Grøne sertifikat	2,30 øre/kWh
• Forbruksavgift	<u>20,73 øre/kWh</u>
	24,28 øre/kWh
Total	115,62 øre/kWh (inkl. kjøpsutbytte)

Kraftlaget har utbetalt kr 2,3 million (inkl. mva) i kjøpsrabatt til medlemane beregnet på forbruk i år 2017. Kjøpsrabatt vert fordelt i høve til medlemene sin omsetning med laget.

Kraftomsetning

Fjelberg Kraftlag har som målsetjing at kundane skal ha ein konkurransedyktig kraftpris, og har vald å tilby innkjøpspris + påslag som hovudprodukt. I tillegg tilbyr ein kraft på ein forvaltningsavtale til større næringskundar eller kundegrupper.

Kraftlaget sel berre kraft til kundar i eige nettområde. Krafta vert seld med eit lågt påslag, noko som kjem våre kundar til gode i form av låge prisar.



Kraftlaget sin kraftomsetning til sluttbrukarar i eige nettområde vart i 2017 auka med 2 % samanlikna med 2016, frå 35,2 GWh til 35,9 GWh. Andre kraftleverandørar i nettområdet stod for ei omsetning på til saman 3,4 GWh (9,6 %).

Nettleige

Selskapet hadde 2036 nettkundar ved utgangen av 2017.

	År 2017	År 2016
Innmata kraft til området	41,6 GWh	40,0 GWh
Nett tap (5,3 %)	<u>-2,2</u> GWh	(5,4 %) <u>-2,1</u> GWh
Overført kraft til kundar	39,4 GWh	37,8 GWh

Sum innmating av kraft (forbruk + tap i nettet) til vårt nettområde har utvikla seg slik:



Organisasjon

Fjelberg Kraftlag er organisert slik:

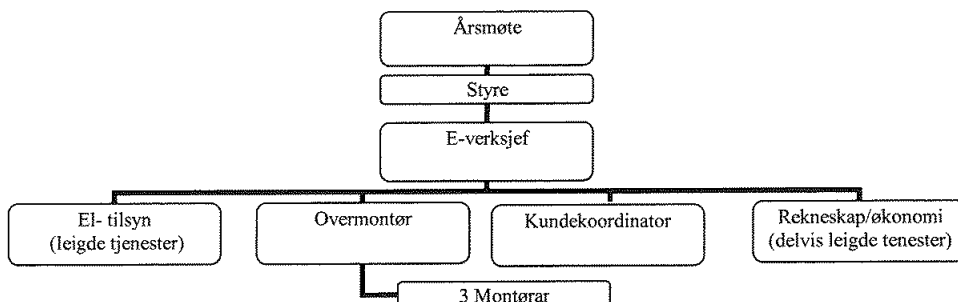

Kraftlaget hadde ved årsskiftet 2017/2018 7 tilsette, fordelt slik:

- Dagleg leiar / e- verksjef:	1,0 årsverk
- Økonomi og kundekontakt:	1,0 årsverk
- Teknikar AMS ansvarleg	1,0 årsverk
- Overmontør / arbeidsleiing	1,0 årsverk
- Montører	3,0 årsverk
Totalt	7,0 årsverk

Selskapet leiger tenester for el-tilsyn (DLE), overordna vakt samt rekneskaps-, løns- og økonomitenester.

Likestilling

I selskapet er det ein kvinneleg tilsett med 1 årsverk innan administrasjonen. Selskapet er i ein bransje som tradisjonelt er svært mannsdominert, då det innan energimontørfaget finst svært få kvinnelege arbeidstakarar. Selskapet vil i eventuelle søknader etter nytt personell spesielt oppmoda kvinner om å søke.

Av selskapet sine styremedlemmer er 40 % kvinner og 60 % menn.

Helse- miljø og tryggleik

Det var i 2017 ikkje registrert arbeidsulukker med fråvær. Korttids sjukefråvær som selskapet har kostnader med var i 2017 på 1,4 % medan tilsvarande tal for 2016 var 0,8 %.

Kraftlaget har vald verneombod, men har ikkje oppretta arbeidsmiljøutval. Ein er vidare medlem i International SOS for alle tilsette. Fjelberg Kraftlag er ei bedrift som ikkje ureina det ytre miljøet.

Utdanning og kurs.

Selskapet sine tilsette har gjennomført lovpålagd årleg opplæring i 2017.



Nettdrift og vedlikehold

Kraftforsyning / Nettdrift

Fjelberg Kraftlag dekkjer eit område på ca. 60 km² (tidlegare Fjelberg og deler av Skånevik kommunar, no del av Kvinnherad kommune) med ca. 3.000 innbyggjarar.

Anlegg

I samsvar med retningsliner og krav er det gjennomført kontrollar av nettstasjonar, linjer og jorddelektrodar. Me har utført befarung av alle høgspenningslinjer til fots. I tillegg har me drive med hogging av skog langs lågspent og høgspenningslinjer, med eigen ansatte og innleige. Me har fått utvida hogsttrasear hos enkelte grunneigarar, og dermed auka tryggleiken for desse linjepartia. Dette er noko me jobbar med kontinuerleg.

I samband me montasje av nye AMS straummålarar har me utført mykje arbeid i nettstasjonane vår for å samle inn måleverdiar.

I 2017 har me jobba med omlegging av høgspenningslinja ved Halsnøy skule, med tilhøyrande nettstasjon.

Me har ferdig stilt vårt arbeid med byggefelta i: Heio, Sandvikjo, Landasjøen, Bjørkestølen og Fjelberg(Hyttfelt).

Og starta opp arbeid med ny nettsatsjonar i Fiskerihamna og Folkehøgskulen.

Driftsavbrot



2017 har det vore 15 registrerte avbrot på høgspennettet. Av desse var 2 feil på eige nett, 1 feil på andre nett og 12 planlagde utkoplingar.

Veglys

Fjelberg Kraftlag utfører drift og vedlikehald av kommunale veglys på oppdrag frå Kvinnherad kommune. For nyare veglysanlegg langs riks- og fylkesvegar er det Statens vegvesen som har ansvar for drift og vedlikehald.

Beredskap

Fjelberg Kraftlag har døgkontinuerleg beredskapsordning med montør på heimevakt og felles overordna vakt med Kvinnherad Energi. Selskapet tek også del i eit felles beredskaps-samarbeid i regionen. Fjelberg Kraftlag er ein del av kraftforsyninga si beredskapsorganisasjon(KBO).

Det lokale el-tilsyn (DLE)

Direktoratet for samfunnssikkerhet og beredskap (DSB) har pålagt DLE (Det lokale el-tilsyn) ved Fjelberg Kraftlag å ivareta tilsynsverksemda i Fjelberg Kraftlag sitt forsyningsområde. Det praktiske arbeidet med utføring av denne verksemda har i 2017 vore utført i fellesskap med Skånevik Ølen Kraftlag og Etne Ellag.

I 2017 har DLE utført følgjande:

- 62 stk. kontroll av hus/leilegheiter
- 28 stk. kontrollar av hytter
- 4 stk. forsamlingslokale
- 29 stk. revisjonar
- Informasjon til barneskular, Halsnøy og Valen Skule
- Informasjon til ungdomskule, Øyatun
- Informasjon til heimesjukepleie

Energiøkonomisering (ENØK)

I områdekonsesjonen er Fjelberg Kraftlag pålagt å driva ENØK verksemd. Dette vert no ivareteke av det statlege selskapet Enova og vert finansiert gjennom 1,0 øre/kWh som ein del av nettleigetariffane.

Selskapets utvikling og posisjon i lokalsamfunnet

Styret ønskjer å byggja vidare på selskapet sin solide posisjon i lokalsamfunnet i dei bygdene som utgjer selskapet sitt nettområde, og å bevare selskapet som eit kundeeigd samvirkeføretak med kraftforsyning som hovudføremål og kjerneverksemd.

I tillegg kan selskapet sponse kultur- og nærmiljøtiltak med inntil kr 300.000,-, pr. 31.12.2017 er desse ikkje utbetalt.

Årsrekneskap



Driftsinntekter er minka frå kr 31,4 mill. i 2016 til kr 30,9 mill. i år 2017. Årsaka til dette er redusert nettleige. Driftskostnader er auka frå kr 28,6 mill. i 2016 til kr 29,6 mill. i 2017.

Aksjeutbyte frå SKL sitt 2016- rekneskap vart i 2017 utbetalt med kr 3,56 mill. Forventa utbytte for 2017 frå SKL er kr 3,6 mill.

Årsresultat for 2017, etter skatt vart kr 4,3 mill. mot kr 3,2 mill. i 2016.

Totalbalansen i selskapet er pr. 31.12.2017 på kr 100,6 mill.. Selskapet har anleggsmidlar med bokført verdi på kr 69,1 mill.. Dette er i hovudsak bokført verdi av selskapet sitt lågspent- og høgspentnett, alle nettstasjonar og selskapet sine aksjar i Kvinnherad Breiband og Sunnhordland Kraftlag AS. Omløpsmidlar er på kr 31,5 mill., av dette er bankinnskott på kr 23,2 mill.. Selskapet sin økonomiske stilling er svært god.

Styret har lagt til grunn framleis drift av Fjelberg Kraftlag SA.

Resultatdisponering

Styret foreslår slik disponering av årets resultat:

- kr. 4.273.000,- vert overført til annan eigenkapital.

Sæbøvik 26. april 2018
Styret i Fjelberg Kraftlag SA



Sverre Olav Handeland
Styreleiar

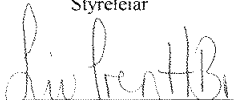

Knut Eriksen Hveem
Nestleiar

Harald Sætre Arnevik
Styremedlem

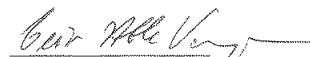
Liv Iren Hillestad Brekke
Styremedlem

Hildegunn Eiane Aarhun
Styremedlem

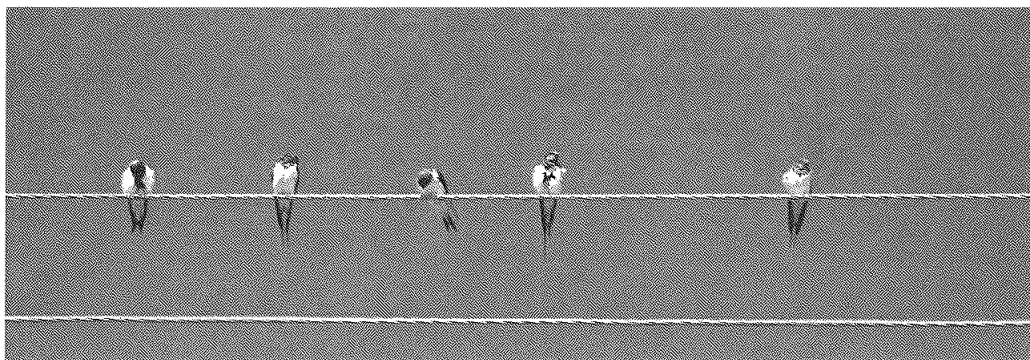
Geir Atle Vangsnes
Dagleg leiar



Fjelberg Kraftlag

- til felles nytte



Fjelberg Kraftlag SA
Resultatregneskap

Alle tal i 1000 kr

NOTER	DRIFTSINNTEKTER OG DRIFTSKOSTNADER	2017	2016
	Salsinntekter energi	11 364	10 042
3	Salsinntekter nett	18 161	20 170
	Andre inntekter	1 361	1 297
2	Sum driftsinntekter	30 887	31 509
5	Enegekjøp m.v.	10 877	9 329
	Overføring overliggjande nett	5 665	4 819
4	Løn og personalkostnader	3 842	5 454
6	Avskrivningar	2 383	2 291
4	Andre driftskostnader	6 807	6 724
2	Sum driftskostnader	-29 574	-28 617
	Driftsresultat før stønadstiltak	1 313	2 892
	Stønadsmidler til kultur og nærmiljøtiltak	300	300
	Stønadsmidler vegfinansiering	0	178
	Driftsresultat etter stønadstiltak	1 013	2 414
	FINANSINNTEKTER OG FINANSKOSTNADER		
8	Rente og finansinntekter	265	230
8	Aksjeutbytte	3 764	1 128
8	Rente og finanskostnader	-540	-614
	Netto finansposter	3 489	744
	Ordinært resultat før skattekostnad	4 501	3 158
10	Skattekostnad på ordinært resultat	-228	-8
	Ordinært resultat	4 273	3 150
	EKSTRAORDINÆRE POSTER		
	Overføringer		
9	Avsett til annan egenkapital	4 273	3 150
	Sum overføringer	4 273	3 150



Fjelberg Kraftlag SA
Balanse pr. 31. desember

Alle tal i 1000 kr

NOTER	EIGEDLAR	2017	2016
	Anleggsmiddel		
	Varige driftsmiddel		
6	Bygninger og fordelingsnett	41 711	32 354
6	Maskinar, inventar og lignande	2 066	1 015
	Sum varige driftsmiddel	43 776	33 369
	Finansielle anleggsmiddel		
7, 13	Investeringar i aksjar og partar	25 323	25 323
	Sum finansielle anleggsmiddel	25 323	25 323
	Sum anleggsmiddel	69 099	58 692
	Omløpsmiddel		
	Materiallager	657	818
	Krav		
	Kundekrav	3 533	3 991
3	Fordring mindreinntekt	3 690	4 719
	Andre krav	323	615
	Sum krav	7 545	9 325
11	Bankinnskott, kontantar og lignande	23 266	27 837
	Sum omløpsmiddel	31 468	37 980
	SUM EIGEDLAR	100 567	96 672



Fjelberg Kraftlag SA
Balanse pr. 31. desember

Alle tal i 1000 kr

NOTER	GJELD OG EIGENKAPITAL	2017	2016
	Eigenkapital		
	Innskoten eigenkapital		
9	Partskapital (ikkje innløyst)	196	195
9	Medlemskapital	482	484
	Sum innskoten eigenkapital	677	679
	Opptent eigenkapital		
9	Annan eigenkapital	74 318	70 046
	Sum opptent eigenkapital	74 318	70 046
	Sum eigenkapital	74 999	70 724
	Gjeld		
	Gjeld til kredittinstitusjonar	15 750	15 750
	Sum anna langsiktig gjeld	15 750	15 750
	Kortsiktig gjeld		
	Leverandørgjeld	3 816	3 937
10	Betalbar skatt	228	321
	Diverse trekk, offentlege avgifter	2 774	2 398
	Anna kortsiktig gjeld	2 999	3 542
	Sum kortsiktig gjeld	9 818	10 198
	Sum gjeld	25 568	25 948
	SUM GJELD OG EIGENKAPITAL	100 567	96 672

Sæbøvik, 26.04.2018
Styret i Fjelberg Kraftlag SA

Sverre Olav Handeland

Khut Eriksen Hveem

Harald Sætre Arnevik

Liv Irén Hillestad Brekke

Hildegunn Eiane Aarthun

Geir Atle Vangsnes



Fjelberg Kraftlag SA

Kontantstrumanalyse

Alle tal i 1000 kr

	2017	2016
KONTANTSTRAUMAR FRÅ OPERASJONELLE AKTIVITETAR:		
Ordinært resultat før skattekostnad	4 501	3 158
Periodens betalte skatt	-321	-18
Ordinære avskrivningar	2 383	2 291
Nedskrivningar varige driftsmiddel		
Pensjonskostnad uten kontanteffekt		
Effekt av valutakursendringer		
Tap/gevinst ved salg av anleggsmidler		
Poster klassifisert som investerings- eller finansieringsaktiviteter		
Endring i materiallager	161	-105
Endring i kundekrav	458	-2 031
Endring i leverandørgjeld	-121	2 529
Endring i andre omløpsmidlar og andre gjeldspostar	1 091	-1 065
Netto kontantstrømmer frå operasjonelle aktivitetar	8 152	4 759
KONTANTSTRAUMER FRÅ INVESTERINGSAKTIVITETAR:		
Utbetalinger ved kjøp av varige driftsmidler	-12 725	-5 295
Netto kontantstrøm frå investeringsaktivitetar	-12 725	-5 295
KONTANTSTRAUMER FRÅ FINANSIERINGSAKTIVITETAR:		
Innbetaling av egenkapital	0	7
Tilbakebetaling av egenkapital	2	0
Netto kontantstrøm frå finansieringsaktivitetar	2	7
Netto endring i bankinnskott, kontantar og liknande	-4 571	-529
Beholdning av bankinnskott, kontantar og liknande pr 01.01.	27 837	28 366
Beholdning av bankinnskott, kontantar og liknande pr 31.12.	23 266	27 837



Fjelberg Kraftlag SA

Noter til årsrekneskapen 2017

Note 1 Rekneskapsprinsipp

Alle tal i 1.000 kr om ikkje anna er oppgitt.

Rekneskapen er sett opp i samsvar med rekneskapslov og god rekneskapskikk.

Hovudregel for vurdering og klassifisering av eigedelar og gjeld

Eigedelar bestemt til varig eige eller bruk er klassifisert som anleggsmidlar. Andre eigedelar er klassifisert som omløpsmidlar. Krav som vert betalt tilbake innan eitt år er klassifisert som omløpsmiddel. Ved vurdering av kortsiktig og langsiktig gjeld er tilsvarande kriterium lagt til grunn.

Omløpsmidlar er vurdert til lågaste av innkjøpskost og verkeleg verdi.

Anleggsmidlar er vurdert til innkjøpskost, men vert nedskrivne til verkeleg verdi dersom denne er lågare enn bokført verdi, og det ikkje er venta at verdifallet er forbigåande. Anleggsmidlar med avgrensa økonomisk levetid vert avskrivne etter fastsett plan.

Langsiktig gjeld og kortsiktig gjeld er vurdert til pålydande beløp.

Aksjar og partar i tilknytt selskap

Investeringar i tilknytte selskap vurderast etter kostmetoden. Investeringane vert nedskrive til verkeleg verdi når det er venta at verdifallet ikkje er forbigåande og det er nødvendig etter god rekneskapskikk. Mottatt utbytte og konsernbidrag frå tilknytt selskap er inntektsført som finansinntekt.

Aksjar og partar klassifisert som anleggsmidlar

Investeringar i aksjar og partar der selskapet ikkje har monaleg påverknad, er vurdert etter kostmetoden. Investeringane vert nedskrive til verkeleg verdi ved verdifall når det er venta at dette ikkje er forbigåande. Mottatt utbytte frå selskapa er inntektsført som finansinntekt.

Varer

Varer er vurdert til lågaste av innkjøpskost og netto salsverdi.

Inntekter

Inntekt vert rekneskapsført når den er opptent, altså når både risiko og kontroll i hovudsak er overført til kunden. Dette vil normalt vere tilfellet når varen/tjenesten er levert til kunden. Inntektene vert rekneskapsført med verdien av vederlaget på transaksjonstidspunktet.

Fordringar

Kundekrav og andre krav er oppført til pålydande etter frådrag for avsetning til forventta tap. Avsetning til tap vert gjort på grunnlag av ei individuell vurdering av kvart einskild krav.

Bankinnskott, kontantar og liknande

Bankinnskott, kontantar og liknande inkluderer kontantar, bankinnskott og andre betalingsmiddel med forfallsdato som er kortare enn tre månader frå anskaffing.

Kostnader

Kostnader vert rekneskapsført som hovudregel i same periode som tilhøyrande inntekt. I dei tilfelle det ikkje er ein klar samanheng mellom utgifter og inntekter, vert fordelinga fastsett etter skjønn.

Skattar

Skattekostnad i resultatrekneskapen er periodens betaibare skatt og endring i utsett skatt. Skattekostnad og betaibar skatt gjeld berekna formuesskatt som vert betalt i påfølgande år og korrigeringar frå tidlegare år.



Fjelberg Kraftlag SA

Noter til årsrekneskapen 2017

Note 2 Verksemdsfordelt rekneskap

	Kraft- omsetnad	Distri- busjon	Andre tenester	Sum selskap
Kraftsal eksternt	11 364	-	-	11 364
Overføringsinntekter	-	18 161	-	18 161
Andre inntekter	13	24	1 324	1 361
Sum inntekter	11 377	18 185	1 324	30 887
Kraftkjøp	9 942	-	-	9 942
Nettap	-	762	-	762
Kostnader overliggjende nett	-	4 625	-	4 625
Andre kostnader	360	279	575	1 214
Sum kjøpskostnader	10 302	5 666	575	16 543
Sum bidrag	1 075	12 519	749	14 344
Personalkostnader	382	3 306	153	3 842
Andre driftskostnader	651	6 061	95	6 807
Avskrivningar	10	2 360	12	2 383
Sum driftskostnader	1 043	11 727	260	13 031
Driftsresultat før stønadstiltak:	32	792	489	1 313

Note 3 Meir-/Mindreinntekt

Beregning av tillatt inntekt	
Inntektsramme	12 602
Avvik mer-/mindreberegning tidligere år	3
Kostnader overliggende nett	4 625
Eiendomsskatt	279
Justering for tidsetterslep i avskrivninger/avskrivningsgrunnlag	1 006
KILE	(354)
Tillatt inntekt for året	18 161
Beregning av faktisk inntekt	
Overføringsinntekter	19 168
Andel purregebyrer/morarenter	54
Overskudd ventetarif	-
Andre inntekter	19
Sum faktiske inntekter	19 241
Årets mer-/mindreinntekt	(1 080)
Rente på mer-/mindreinntekt	50
Årets mer-/mindreinntekt	(1 030)
Inngående balanse mer-/mindreinntekt	4 719
Årets endring i mer-/mindreinntekt inkl. rente	(1 030)
Utgående balanse mer-/mindreinntekt	3 690



Fjelberg Kraftlag SA

Noter til årsrekneskapen 2017

Note 3 Meir-/Mindreinntekt forts.

Beregning av tidsetterslep i avskrivninger/avskrivningsgrunnlag			
Avskrivninger for 2 år siden			2 035
Avskrivninger i år			2 361
Avvik avskrivninger			326
Avkastningsgrunnlag for 2 år siden			30 166
Avkastningsgrunnlag i år			41 275
Avvik avkastningsgrunnlag			11 109
NVE-rente			6,12 %
Korreksjon for avvik i avkastningsgrunnlag			680
Sum justering for tidsetterslep i avskrivninger/avskrivningsgrunnlag			1 006
Avkastningsgrunnlag:	01.01.2017	31.12.2017	Gj.snitt
Driftsmidler	31 728	40 866	36 297
Nettoarbeidskapital 1%	317	409	363
Sum avkastningsgrunnlag	32 045	41 275	36 660
Driftsresultat distribusjon			792
Avkastning i %			2,16 %

Note 4 Personalkostnader og ytingar til leiande personar

Lønnskostnad	2017	2016	
Lønn	4 984	4 279	
Folketrygdavgift	586	598	
Pensjonskostnader	534	1 341	
Andre ytingar	162	222	
Sum	6 266	6 440	
Aktivert løn til egne investeringar	-2 424	-986	
Netto lønskostnader i resultatrekneskapen	3 842	5 454	
Årsverk sysselsett i regnskapsåret	7	6	
Ytingar til leiande personar	Løn	Pensjons- kostnader	Annen godtgjersle
Dagleg leiar	973	17	7
Styret	197	-	-

Pensjon

Seiskapet sitt pensjonsansvar er sikra ved kollektiv pensjonsordning. Kostnadsført beløp for pensjon tilsvarer betalt premie. Seiskapet har ikkje innarbeidd generelle forpliktingar i rekneskapen. Pensjonsordninga tilfredsstiller krava til obligatorisk tenestepensjon.

Revisor

Godtgjersle til revisor i 2017 utgjer 89, herav 68 for lovpålagt revisjon og 21 for andre tenester.

Note 5 Energikjøp

Sluttbrukarmarknaden:

Innkjøp av kraft for vidaresal til den største gruppa av sluttbrukarkundar skjer til løpande spotpris.

Ei gruppe næringskundar har avtale om kjøp på ein forvaltningsavtale som sikrar dei fastpris for kvart heile leveringsår. Kjøp til denne porteføljen vert gjort som sikringshandel av finansielle kontraktar gjennom Fjordkraft Alliansen.

Fjelberg Kraftlag har stilt bankgaranti mot Nordpool med 244.000 EUR



Fjelberg Kraftlag SA

Noter til årsrekneskapen 2017

Note 6 Varige driftsmidler

	Distrib. nett	Bygninger og tomt	Utstyr, transportm., verktøy o l	Anlegg under utførelse	Sum
Innkjøpskost 01.01.	55 872	5 982	5 519	1 390	68 763
Tilgang kjøpte driftsmidler	10 455	5	1 308	1 239	13 007
Avgang	282	-	-	-	282
Innkjøpskost 31.12.	66 045	5 987	6 827	2 629	81 488
Akk. avskrivningar 31.12.	29 990	2 959	4 761	-	37 710
Akk. nedskrivningar 31.12.	-	-	-	-	-
Bokført verdi pr. 31.12.	36 055	3 028	2 066	2 629	43 776
Årets avskrivningar	1 982	118	283	-	2 383
Årets nedskrivningar	-	-	-	-	-
Avskrivningssats	2 - 4 %	2 %	7 - 33 %	-	-
Avskrivningsplan	lineær	lineær	lineær	avskrives ikke	-

Note 7 Anleggsaksjar

	Eigde aksjar	Antall aksjar	Eigarandel	Balanseført verdi
Kvinnherad Breiband AS	40	200	20,00 %	2 550
Sunnhordland Kraftlag AS	111 216	3 747 542	2,97 %	22 598
Validér AS	244	4 880	0,50 %	24
Fastlandssamband Halsnøy AS	66 000	8 353 445	0,79 %	1
Dill AS	50	324	15,43 %	150
Sum				25 323

Note 8 Rente- og finansposter

Rente- og finansinntekter	2017	2016
Renter av bankinnskott	241	229
Annen renteinntekt	-	1
Innbetalte morarenter	-	75
Aksjeutbytte	3 764	1 128
Agio vinning	24	-
Sum finansinntekter	4 029	1 433
Rente- og finanskostnader	2017	2016
Rentekostnader	409	375
Renter partsutløsningar	5	6
Agio tap	127	233
Sum finanskostnader	540	615



Fjelberg Kraftlag SA

Noter til årsrekneskapen 2017

Note 9 Partskapital, medlemskapital og eigarinformasjon

Fjelberg Kraftlag gjekk 1.6.2009 fra å vere eit partslag til å vere eit samvirkeleg. Gamle partar vil verte innløyste ved at partsinnskott vert betalt attende med tillegg av rente frå teikningsåret. Alle gamle partshavere har fått godskrive eit medlemsinnskot kr 500.

Kapitalen i selskapet pr 31.12.17 består av:

	Antall	Bokført
Medlemskapital	964	482
Sum	964	482

Alle personar som er busette i, eller organisasjonar med forretningsadresse i Fjelberg Kraftlag sitt forsyningsområde, og som kjøper varer eller tenester frå laget, kan vera medlem. Alle medlemmer har lik rett til å røyste på årsmøtet.

	Parts- midlar	Medlems- innskot	Annen eigenkapital	Sum eigenkapital
Eigenkapital 01.01.	196	484	70 046	70 724
<u>Årets endring i eigenkapital:</u>				
Netto innløysing av partar	-	-2	-	-2
Årets resultat	-	-	4 273	4 273
Eigenkapital 31.12.	196	482	74 319	74 998

Note 10 Skattekostnad

	2017	2016
Betalbar skatt		
Resultat før skatt	4 501	3 158
Permanente forskjeller	-3 542	-1 107
Endring i midlertidige forskjeller	1 184	-196
Benyttet fremførbart underskudd	-2 143	-1 855
Grunnlag betalbar skatt	-	-

	2017	2016
Årets skattekostnad:		
Betalbar formuesskatt	228	321
Betalbar inntektsskatt	-	-
Korrigert skatt tidligare år	-	-313
Skattekostnad ordinært resultat	228	8

	2017	2016
Betalbar skatt i balansen:		
Betalbar formuesskatt	228	321
Betalbar skatt i balansen	228	321

Spesifikasjon av skatteeffekten av midlertidige forskjellar og underskott til framføring:

	2017		2016	
	Fordel	Forpliktning	Fordel	Forpliktning
Driftsmidlar	4 206		3 868	-
Fordringar	596		596	-
Mer-/mindreinntekt		3 873	-	4 719
Underskott til framføring	13 409		15 552	-
Sum	18 211	3 873	20 016	4 719
Netto utsett skattefordel	3 298		3 671	
Ikkje balanseført utsett skattefordel	3 298		3 671	
Netto utsett fordel/forpl. i balansen	-	-	-	-



Fjelberg Kraftlag SA

Noter til årsregnskapen 2017

Note 11 Bankinnskott

Bankinnskott, kontantar o.l. omfattar bundne skattetrekksmiddel med 335.

Note 12 Annen langsiktig gjeld

Gjeld som forfaller mer enn fem år etter regnskapsårets slutt:	2017	2016
Gjeld til kredittinstitusjoner	15 750	15 750
Sum annen langsiktig gjeld	15 750	15 750

Lånet er avdragsfritt frem til 25.06.2021.

Note 13 Pantstillelser og garantier m.v.

Bokført gjeld som er sikret ved pant og lignende	2017	2016
Gjeld til kredittinstitusjoner	15 750	15 750
Sum	15 750	15 750
Bokført verdi av eiendeler stilt som sikkerhet for bokført gjeld	2017	2016
Aksjer Sunnhordland Kraftlag AS	22 597	22 597
Totalt	22 597	22 597



Deloitte.

Deloitte AS
Sundgaten 119
Postboks 528
NO-5527 Haugesund
Norway

Tel. +47 52 70 25 40
www.deloitte.no

Til generalforsamlinga i Fjelberg Kraftlag SA

MELDING FRÅ UAVHENGIG REVISOR

Fråsegn om revisjonen av årsrekneskapen

Konklusjon

Vi har revidert Fjelberg Kraftlag SA sin årsrekneskap som viser eit overskot på kr 4 273 000. Årsrekneskapen er samansett av balanse per 31. desember 2017, resultatrekneskap og kontantstraumoppstilling for rekneskapsåret avslutta per denne datoen og notar til årsrekneskapen, medrekna eit samandrag av viktige rekneskapsprinsipp.

Etter vår meining er årsrekneskapen som følgjer med, gitt i samsvar med lov og forskrifter og gir eit rettvisebilete av selskapet si finansielle stilling per 31. desember 2017, og av resultat og kontantstraumane for rekneskapsåret som vart avslutta per denne datoen, i samsvar med rekneskapslova sine reglar og god rekneskapsskikk i Noreg.

Grunnlag for konklusjonen

Vi har gjennomført revisjonen i samsvar med lov, forskrift og god revisjonsskikk i Noreg, medrekna dei internasjonale revisjonsstandardane International Standards on Auditing (ISA-ane). Våre oppgåver og plikter etter desse standardane er beskrivne i *Revisor sine oppgåver og plikter ved revisjon av årsrekneskapen*. Vi er uavhengige av selskapet slik det er krav om i lov og forskrift, og har oppfylt dei andre etiske pliktene våre i samsvar med desse krava. Etter vår oppfatning er innhenta revisjonsbevis tilstrekkeleg og formålstenleg som grunnlag for konklusjonen vår.

Ytterlegare informasjon

Leiinga er ansvarleg for ytterlegare informasjon. Ytterlegare informasjon omfattar informasjon i Årsmelding 2017, men inkluderer ikkje årsrekneskapen og revisjonsmeldinga.

Vår fråsegn om revisjonen av årsrekneskapen dekkjer ikkje ytterlegare informasjon, og vi attesterer ikkje den ytterlegare informasjonen.

I samband med revisjonen av årsrekneskapen er det oppgåva vår å lese den ytterlegare informasjonen for å vurdere om det er vesentleg inkonsistens mellom denne og årsrekneskapen eller kunnskap vi har opparbeidd under revisjonen, eller om han tilsynelatande inneheld vesentleg feilinformasjon.

Dersom vi konkluderer med at den ytterlegare informasjonen inneheld vesentleg feilinformasjon er vi pålagde å rapportere det. Vi har ikkje noko å rapportere i så måte.

Styret og dagleg leiar sitt ansvar for årsrekneskapen

Styret og dagleg leiar (leiinga) er ansvarleg for å utarbeide årsrekneskapen i samsvar med lov og forskrifter, og for at han gir eit rettvisebilete i samsvar med rekneskapslova sine reglar og god rekneskapsskikk i Noreg. Leiinga er også ansvarleg for naudsynt intern kontroll for å kunne utarbeide ein rekneskap som ikkje inneheld vesentleg feilinformasjon, verken som følgje av misleg framferd eller feil som ikkje er tilsikta.

Ved utarbeidinga av årsrekneskapen må leiinga ta standpunkt til selskapet si evne til å halde fram med drifta og på tilbørleg måte opplyse om tilhøve av betydning for dette. Føresetnaden om at drifta kan halde fram, skal leggjast til grunn for årsrekneskapen så lenge det ikkje er sannsynleg at verksemda vil bli avvikla.

Deloitte refers to one or more of Deloitte Touche Tohmatsu Limited, a UK private company limited by guarantee ("DTTL"), its network of member firms, and their related entities. DTTL and each of its member firms are legally separate and independent entities. DTTL (also referred to as "Deloitte Global") does not provide services to clients. Please see www.deloitte.no for a more detailed description of DTTL and its member firms.

© Deloitte AS

Registrert i Foretaksregisteret
Medlemmer av Den norske Revisorforening
Organisasjonsnummer: 969 211 282

Revisor sine oppgaver og plikter ved revisjon av årsrekneskapen

Målet med revisjonen er å oppnå tryggande sikkerheit for at årsrekneskapen totalt sett ikkje inneheld vesentleg feilinformasjon, verken som følgje av feil eller misleg framferd, og å gi ei revisjonsmelding som inneheld konklusjonen vår. Tryggande sikkerheit er ein høg grad av tryggleik, men ingen garanti for at ein revisjon utført i samsvar med lov, forskrift og god revisjonsskikk i Noreg, og ISA-ane, alltid vil avdekke vesentleg feilinformasjon som eksisterer. Feilinformasjon kan oppstå som følgje av misleg framferd eller feil som ikkje er tilsikta. Feilinformasjon blir vurdert som vesentleg dersom han, åleine eller samla, innanfor rimelege grenser kan forventast å påverke økonomiske avgjerder som brukarane tar basert på årsrekneskapen.

Som del av ein revisjon i samsvar med lov, forskrift og god revisjonsskikk i Noreg, og ISA-ane, utøver vi profesjonelt skjønn og viser profesjonell skepsis gjennom heile revisjonen. I tillegg:

- identifiserer og anslår vi risikoen for vesentleg feilinformasjon i årsrekneskapen, enten det skuldast misleg framferd eller feil som ikkje er tilsikta. Vi utformar og gjennomfører revisjonshandlingar for å handtere slike risikoar, og hentar inn revisjonsbevis som er tilstrekkeleg og formålstjenleg som grunnlag for konklusjonen vår. Risikoen for at vesentleg feilinformasjon som følgje av misleg framferd ikkje blir avdekka, er høgare enn for feilinformasjon som skuldast feil som ikkje er tilsikta, sidan misleg framferd kan innebere samarbeid, forfalsking, bevisste utelatingar, urette framstillingar, eller brot på interne kontrollrutinar.
- opparbeider vi oss ei forståing av intern kontroll som er relevant for revisjonen, for å utforme revisjonshandlingar som er formålstjenlege etter tilhøva, men ikkje for å gi uttrykk for ei meining om effektiviteten av selskapet sin interne kontroll.
- evaluerer vi om rekneskapsprinsippa som er brukte, er formålstjenlege, og vurderer om rekneskapsestimata og tilhøyrande noteopplysningar som er utarbeidde av leiinga, er rimelege.
- konkluderer vi, basert på innhenta revisjonsbevis, på om leiinga sin bruk av framleis driftføresetnaden ved fastsetting av årsrekneskapen er formålstjenleg og om det er vesentleg uvisse knytt til hendingar eller tilhøve som kan skape tvil av betydning om selskapet si evne til å halde fram med drifta. Dersom vi konkluderer med at det eksisterer vesentleg uvisse, må vi i revisjonsmeldinga gjere merksam på tilleggsopplysningane i årsrekneskapen, eller, dersom slike tilleggsopplysningar ikkje er tilstrekkelege, at vi modifierer konklusjonen vår om årsrekneskapen. Konklusjonane våre er basert på revisjonsbevis innhenta inntil datoen for revisjonsmeldinga. Etterfølgjande hendingar eller tilhøve kan likevel føre til at selskapet ikkje held fram med drifta.
- evaluerer vi den totale presentasjonen, strukturen og innhaldet, inkludert tilleggsopplysningane, og om årsrekneskapen representerer dei underliggjande transaksjonane og hendingane på ein måte som gir eit rettvisande bilete.

Vi kommuniserer med dei som har overordna ansvar for styring og kontroll mellom anna om det planlagde omfanget av revisjonen og til kva tid revisjonsarbeidet skal utførast. Vi utvekslar også informasjon om tilhøve av betydning som vi har avdekka i løpet av revisjonen, samt om eventuelle svakheiter av betydning i den interne kontrollen.

Utsegn om andre lovmessige krav*Konklusjon om registrering og dokumentasjon*

Basert på revisjonen vår av årsrekneskapen slik den er beskriven ovanfor, og kontrollhandlingar vi har funne nødvendige etter internasjonal standard for attestasjonsoppdrag (ISAE) 3000 «Attestasjonsoppdrag som ikkje er revisjon eller forenklet revisorkontroll av historisk finansiell informasjon», meiner vi at leiinga har oppfylt plikta si til å sørgje for ordentleg og oversiktleg registrering og dokumentasjon av selskapet sine rekneskapsopplysningar i samsvar med lov og god bokføringsskikk i Noreg.

Haugesund, 27. april 2018
Deloitte AS

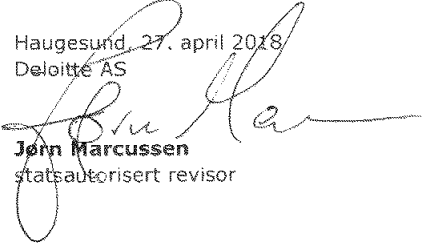

Jørn Marcussen
statsautorisert revisor