



## ÅRSREGNSKAPET FOR REGNSKAPSÅRET 2020 - GENERELL INFORMASJON

### Enheten

Organisasjonsnummer: 980 498 646  
Organisasjonsform: Aksjeselskap  
Foretaksnavn: SELBU ENERGIVERK AS  
Forretningsadresse: Gjelbakken 8  
7580 SELBU

### Regnskapsår

Årsregnskapets periode: 01.01.2020 - 31.12.2020

### Konsern

Mørselskap i konsern: Ja  
Konsernregnskap lagt ved: Ja

### Regnskapsregler

Regler for små foretak benyttet: Nei  
Benyttet ved utarbeidelsen av årsregnskapet til selskapet: Regnskapslovens alminnelige regler  
Benyttet ved utarbeidelsen av årsregnskapet til konsernet: Regnskapslovens alminnelige regler

### Årsregnskapet fastsatt av kompetent organ

Bekreftet av representant for selskapet: Helge Eide  
Dato for fastsettelse av årsregnskapet: 31.05.2021

### Grunnlag for avgivelse

År 2020: Årsregnskapet er elektronisk innlevert  
År 2019: Tall er hentet fra elektronisk innlevert årsregnskap fra 2020

*Det er ikke krav til at årsregnskapet m.v. som sendes til Regnskapsregisteret er undertegnet. Kontrollen på at dette er utført ligger hos revisor/enhetens øverste organ. Sikkerheten ivaretas ved at innsender har rolle/rettighet for innsending av årsregnskapet via Altinn, og ved at det bekreftes at årsregnskapet er fastsatt av kompetent organ.*

Brønnøysundregistrene, 29.06.2022



## Resultatregnskap

Beløp i: NOK	Note	2020	2019
<b>RESULTATREGNSKAP</b>			
<b>Inntekter</b>			
Salgsinntekt	2	19 580 000	45 836 000
Annen driftsinntekt	2	1 438 000	1 028 000
<b>Sum inntekter</b>		<b>21 018 000</b>	<b>46 864 000</b>
<b>Kostnader</b>			
Endring i beholdning av varer under tilvirkning og ferdig tilvirkede varer	3	62 000	60 000
Varekostnad	3	5 603 000	6 860 000
Lønnskostnad	14	5 454 000	4 950 000
Avskrivning på varige driftsmidler og immaterielle eiendeler	10	6 518 000	5 818 000
Annen driftskostnad	4	6 506 000	7 230 000
<b>Sum kostnader</b>		<b>24 143 000</b>	<b>24 918 000</b>
<b>Driftsresultat</b>		<b>-3 125 000</b>	<b>21 946 000</b>
<b>Finansinntekter og finanskostnader</b>			
Annen renteinntekt		112 000	326 000
Annen finansinntekt		676 000	484 000
Verdiøkning andre finansielle instrumenter vurdert til virkelig verdi		0	8 000
<b>Sum finansinntekter</b>		<b>788 000</b>	<b>818 000</b>
Tilbakeført nedskrivning		0	-1 000 000
Annen rentekostnad		1 003 000	656 000
Annen finanskostnad		811 000	3 502 000
<b>Sum finanskostnader</b>		<b>1 814 000</b>	<b>3 158 000</b>
<b>Netto finans</b>		<b>-1 026 000</b>	<b>-2 340 000</b>
<b>Ordinært resultat før skattekostnad</b>		<b>-4 151 000</b>	<b>19 606 000</b>
Skattekostnad på ordinært resultat	6	-1 211 000	9 790 000
<b>Ordinært resultat etter skattekostnad</b>		<b>-2 940 000</b>	<b>9 816 000</b>
<b>Årsresultat</b>		<b>-2 940 000</b>	<b>9 816 000</b>



## Resultatregnskap

<b>Beløp i: NOK</b>	<b>Note</b>	<b>2020</b>	<b>2019</b>
<b>Overføringer og disponeringer</b>			
Ordinært utbytte	11	0	7 000 000
Overføringer til/fra annen egenkapital	11	-2 940 000	2 816 000
<b>Sum overføringer og disponeringer</b>		<b>-2 940 000</b>	<b>9 816 000</b>



## Balanse

Beløp i: NOK	Note	2020	2019
<b>BALANSE - EIENDELER</b>			
<b>Anleggsmidler</b>			
<b>Immaterielle eiendeler</b>			
Fallrettigheter		1 164 000	1 164 000
Utsatt skattefordel	6	988 000	0
<b>Sum immaterielle eiendeler</b>		<b>2 152 000</b>	<b>1 164 000</b>
<b>Varige driftsmidler</b>			
Tomter, bygninger og annen fast eiendom	10	125 971 000	105 261 000
Maskiner og anlegg	10	8 486 000	6 739 000
Anlegg under arbeid	10	0	21 100 000
<b>Sum varige driftsmidler</b>		<b>134 457 000</b>	<b>133 100 000</b>
<b>Finansielle anleggsmidler</b>			
Investering i datterselskap	7	30 000	0
Lån til foretak i samme konsern		8 200 000	
Andre fordringer	7	10 702 000	10 067 000
<b>Sum finansielle anleggsmidler</b>		<b>18 932 000</b>	<b>10 067 000</b>
<b>Sum anleggsmidler</b>		<b>155 541 000</b>	<b>144 331 000</b>
<b>Omløpsmidler</b>			
<b>Varer</b>			
Varer	8	7 000	12 000
<b>Sum varer</b>		<b>7 000</b>	<b>12 000</b>
<b>Fordringer</b>			
Kundefordringer		2 988 000	2 647 000
Andre fordringer	8	1 208 000	1 615 000
<b>Sum fordringer</b>		<b>4 196 000</b>	<b>4 262 000</b>
<b>Investeringer</b>			
Andre finansielle instrumenter	7	4 200 000	4 200 000
<b>Sum investeringer</b>		<b>4 200 000</b>	<b>4 200 000</b>
<b>Bankinnskudd, kontanter og lignende</b>			



## Balanse

Beløp i: NOK	Note	2020	2019
Bankinnskudd, kontanter og lignende	9	6 751 000	8 148 000
<b>Sum bankinnskudd, kontanter og lignende</b>		<b>6 751 000</b>	<b>8 148 000</b>
<b>Sum omløpsmidler</b>		<b>15 154 000</b>	<b>16 622 000</b>
<b>SUM EIENDELER</b>		<b>170 695 000</b>	<b>160 953 000</b>

## BALANSE - EGENKAPITAL OG GJELD

### Egenkapital

#### Innskutt egenkapital

Selskapskapital	11	50 000 000	50 000 000
Overkurs	11	12 350 000	12 350 000
Ikke registrert kapitalforhøyelse		-10 000 000	
<b>Sum innskutt egenkapital</b>		<b>52 350 000</b>	<b>62 350 000</b>

#### Opptjent egenkapital

Annen egenkapital	11	46 075 000	49 014 000
<b>Sum opptjent egenkapital</b>		<b>46 075 000</b>	<b>49 014 000</b>

#### Sum egenkapital

**98 425 000**      **111 364 000**

### Gjeld

#### Langsiktig gjeld

Utsatt skatt	6	4 742 000	5 953 000
<b>Sum avsetninger for forpliktelser</b>		<b>4 742 000</b>	<b>5 953 000</b>

#### Annen langsiktig gjeld

Ansvarlig lånekapital	12	17 000 000	10 000 000
Øvrig langsiktig gjeld		44 025 000	8 993 000
<b>Sum annen langsiktig gjeld</b>	12	<b>61 025 000</b>	<b>18 993 000</b>

#### Sum langsiktig gjeld

**65 767 000**      **24 946 000**

#### Kortsiktig gjeld

Leverandørgjeld	13	4 495 000	7 031 000
Betalbar skatt	6	988 000	9 639 000
Skyldige offentlige avgifter		463 000	428 000



## Balanse

<b>Beløp i: NOK</b>	<b>Note</b>	<b>2020</b>	<b>2019</b>
Utbytte	11	0	7 000 000
Annen kortsiktig gjeld		557 000	545 000
<b>Sum kortsiktig gjeld</b>		<b>6 503 000</b>	<b>24 643 000</b>
<b>Sum gjeld</b>		<b>72 270 000</b>	<b>49 589 000</b>
<b>SUM EGENKAPITAL OG GJELD</b>		<b>170 695 000</b>	<b>160 953 000</b>



### Konsernets resultatregnskap

Beløp i: NOK	Note	2020	2019
<b>RESULTATREGNSKAP</b>			
<b>Inntekter</b>			
Salgsinntekt	15	19 580 000	
Annen driftsinntekt	15	1 438 000	
<b>Sum inntekter</b>		<b>21 018 000</b>	<b>0</b>
<b>Kostnader</b>			
Endring i beholdning av varer under tilvirkning og ferdig tilvirkede varer		62 000	
Varekostnad		5 603 000	
Lønnskostnad	23	5 454 000	
Avskrivning på varige driftsmidler og immaterielle eiendeler	19	6 518 000	
Annen driftskostnad		6 517 000	
<b>Sum kostnader</b>		<b>24 154 000</b>	
<b>Driftsresultat</b>		<b>-3 136 000</b>	<b>0</b>
<b>Finansinntekter og finanskostnader</b>			
Annen renteinntekt	16	112 000	
Annen finansinntekt	16	676 000	
Verdiøkning andre finansielle instrumenter vurdert til virkelig verdi		0	
<b>Sum finansinntekter</b>		<b>788 000</b>	
Annen rentekostnad	16	1 003 000	
Annen finanskostnad		811 000	
<b>Sum finanskostnader</b>		<b>1 814 000</b>	
<b>Netto finans</b>		<b>-1 026 000</b>	
<b>Ordinært resultat før skattekostnad</b>		<b>-4 162 000</b>	<b>0</b>
Skattekostnad på ordinært resultat	6	-1 213 000	
<b>Ordinært resultat etter skattekostnad</b>		<b>-2 949 000</b>	<b>0</b>
<b>Årsresultat</b>		<b>-2 949 000</b>	<b>0</b>



## Konsernets resultatregnskap

<b>Beløp i: NOK</b>	<b>Note</b>	<b>2020</b>	<b>2019</b>
<b>Overføringer og disponeringer</b>			
Overføringer til/fra annen egenkapital		-2 949 000	
<b>Sum overføringer og disponeringer</b>		<b>-2 949 000</b>	



### Konsernets balanse

Beløp i: NOK	Note	2020	2019
<b>BALANSE - EIENDELER</b>			
<b>Anleggsmidler</b>			
<b>Immaterielle eiendeler</b>			
Konsesjoner, patenter, lisenser, varemerker og lignende rettigheter	18	1 164 000	
Utsatt skattefordel		990 000	
<b>Sum immaterielle eiendeler</b>		<b>2 154 000</b>	
<b>Varige driftsmidler</b>			
Tomter, bygninger og annen fast eiendom	18	131 902 000	
Maskiner og anlegg	18	10 756 000	
<b>Sum varige driftsmidler</b>		<b>142 658 000</b>	
<b>Finansielle anleggsmidler</b>			
Andre fordringer		10 702 000	
<b>Sum finansielle anleggsmidler</b>		<b>10 702 000</b>	
<b>Sum anleggsmidler</b>		<b>155 514 000</b>	<b>0</b>
<b>Omløpsmidler</b>			
<b>Varer</b>			
Varer		7 000	
<b>Sum varer</b>		<b>7 000</b>	
<b>Fordringer</b>			
Kundefordringer		2 988 000	
Andre fordringer		1 209 000	
<b>Sum fordringer</b>		<b>4 197 000</b>	
<b>Investeringer</b>			
Andre finansielle instrumenter	17	4 200 000	
<b>Sum investeringer</b>		<b>4 200 000</b>	
<b>Bankinnskudd, kontanter og lignende</b>			
Bankinnskudd, kontanter og lignende	18	6 768 000	
<b>Sum bankinnskudd, kontanter og lignende</b>		<b>6 768 000</b>	



## Konsernets balanse

Beløp i: NOK	Note	2020	2019
Sum omløpsmidler		15 172 000	0
<b>SUM EIENDELER</b>		<b>170 686 000</b>	<b>0</b>
<b>BALANSE - EGENKAPITAL OG GJELD</b>			
<b>Egenkapital</b>			
<b>Innskutt egenkapital</b>			
Selskapskapital	20	50 000 000	
Overkurs	20	12 350 000	
Ikke registrert kapitalforhøyelse	20	-10 000 000	
<b>Sum innskutt egenkapital</b>		<b>52 350 000</b>	
<b>Opptjent egenkapital</b>			
Annen egenkapital	20	46 066 000	
<b>Sum opptjent egenkapital</b>		<b>46 066 000</b>	
<b>Sum egenkapital</b>		<b>98 416 000</b>	<b>0</b>
<b>Gjeld</b>			
<b>Langsiktig gjeld</b>			
Utsatt skatt	6	4 742 000	
<b>Sum avsetninger for forpliktelser</b>		<b>4 742 000</b>	
<b>Annen langsiktig gjeld</b>			
Ansvarlig lånekapital	21	17 000 000	
Øvrig langsiktig gjeld	21	44 025 000	
<b>Sum annen langsiktig gjeld</b>		<b>61 025 000</b>	
<b>Sum langsiktig gjeld</b>		<b>65 767 000</b>	<b>0</b>
<b>Kortsiktig gjeld</b>			
Leverandørgjeld	22	4 495 000	
Betalbar skatt	6	988 000	
Skyldige offentlige avgifter		463 000	
Annen kortsiktig gjeld		557 000	
<b>Sum kortsiktig gjeld</b>		<b>6 503 000</b>	



## Konsernets balanse

<b>Beløp i: NOK</b>	<b>Note</b>	<b>2020</b>	<b>2019</b>
Sum gjeld		72 270 000	0
<b>SUM EGENKAPITAL OG GJELD</b>		<b>170 686 000</b>	<b>0</b>



## Årsberetning 2020



27.04.2021



**SELBU ENERGIVERK AS**

- drivkraft i bygda -

---

## Innhold

<b>1. Styrets beretning 2020</b>	<b>side 3</b>
1.1 Virksomheten	side 3
1.2 Fortsatt drift	side 4
1.3 Likestilling i selskapet	side 4
1.4 Personale og arbeidsmiljø	side 4
1.5 Ytre miljø	side 5
1.6 Andre forhold	side 5
1.7 Årsregnskapet.	side 5
1.8 Fremtidig utvikling.	side 6
1.9 Disponering av resultat.	side 6
<b>2. Regnskap 2020.</b>	<b>side 7</b>
2.1 Resultatregnskap	side 7
2.2 Balanse	side 8
2.3 Noter	side 9
2.4 Resultat pr. resultatenheter	side 16
2.5 Kontantstrøm, SEV og konsern	side 17
2.6 Nøkkeltall	side 18
<b>3. Konsernet Selbu Energiverk AS</b>	<b>side 19</b>
3.1 Noter for konsernet	side 19
<b>Revisors beretning</b>	<b>side 22</b>

## 1. Styrets beretning.

### 1.1 Virksomheten.

#### Eierforhold

Selbu Energiverk AS (SEV) er et rent produksjonsselskap. Administrasjonen holder til på Nesta i sentrum av kommunen.

Selskapets formål er å produsere og selge egenprodusert energi, samt å drive annen virksomhet i forbindelse med dette. Herunder eventuelt å kjøpe og/eller å bygge ut og drive kraftverk, og å delta i andre selskaper med tilsvarende virksomhet. Selskapet kan også engasjere seg i virksomheter innen andre energiformer og infrastrukturer som er naturlig i forhold til selskapets drift.

Selskapet eies 100 % av Selbu kommune og har en aksjekapital på kr. 40 000 000,- etter vedtatt nedsatt kapital med 10 MNOK i 2020.

#### Selbu Energi Eiendom AS

SEV har i 2021 opprettet datterselskapet Selbu Energi Eiendom AS. Selskapets forretningside er forvaltning og drift av fast eiendom og alt som naturlig står i forbindelse med dette. Selskapet eies 100 % av SEV. Selskapet ervervet 31.12.20, eiendommen Gjelbakken 8-10, med formål for utleie til morselskapet og andre.

#### Styret

SEV ledes av et styre bestående av 4 personer, hvorav 3 er aksjonærvalgt og 1 er valgt av og blant de ansatte. Styret rapporterer til generalforsamling som er kommunestyret i Selbu Kommune.

Styret har i 2020 bestått av:

- Oddstein Rygg, leder
- Marthe R. Græsli, nestleder
- Mikal Langseth, styremedlem
- Magnus Uglemsmo, styremedlem (ansatt)

- Thomas Engan, 1.vara (aksjonærvalgt, møter fast i styremøtene).

Det har vært avholdt 5 styremøter i 2020.

#### Kraftproduksjon

Kraftproduksjonen for 2020 ble 140 GWh. Beregnet normalproduksjon er 120 GWh. Magasinfylling ved inngangen til året var 67,3 % og 66,3 % ved utgangen. Snittfylling ved årsskiftet er 68,9 %.

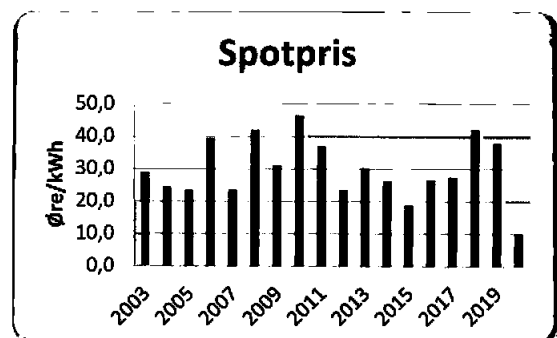
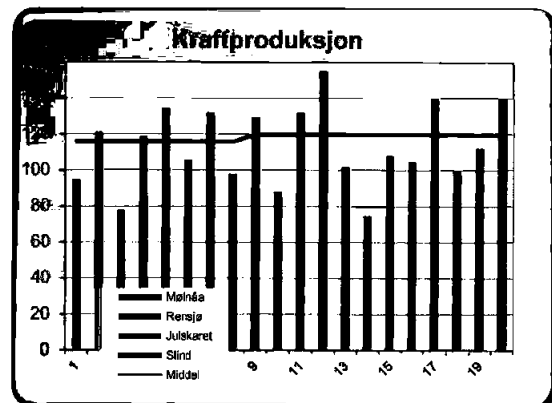

#### Kraftomsetning

All kraft som SEV produserer, selges på kraftbørsen Nord Pool via vår

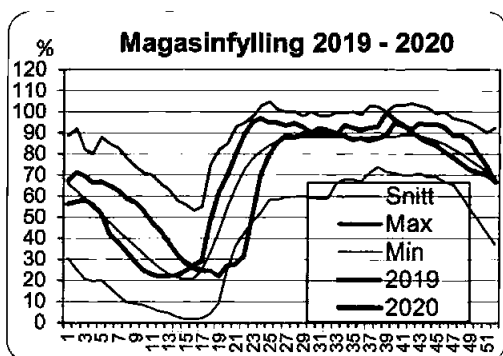

samarbeidspartner VOLUE Market service AS.(Tidl. Markedskraft AS). Iht. avtale omsetter SEV kommunens konsesjonskraft. SEV utfører sikring av konsesjonskraften, etter vedtak i kommunen, og foretar fysisk salg i markedet via VOLUE AS.

Gjennomsnittlig områdepris i 2020 ble 9,98 øre/kWh mot 38,0 øre/kWh i 2019. Dette er tidens laveste snittpris gjennom ett år.

### Risiko

Risikoen ved SEVs virksomhet er knyttet til kraftprisen og kraftproduksjonen. All produksjon omsettes i spotmarkedet og risikoen her anses som moderat. For SEVs kraftproduksjon har erfaringene tidligere vist at svingningene i produsert volum har vært en større risikofaktor enn kraftprisen. Dette ble fra 01.01.2020 snudd helt på hodet, ved et ekstremt raskt fall i kraftprisen fra januar 2020. Mye nedbør, høye temperaturer med lite kraftforbruk, innslag av mye vindkraft og manglende overføringskapasitet er hovedårsakene til prisetallet. Pandemien COVID 19 har påvirket dette ytterligere. Driften for øvrig er ikke påvirket i vesentlig grad av pandemien.

### 1.2 Fortsatt drift.

Årsregnskapet er avlagt under forutsetning om fortsatt videre drift. Resultatet for 2020 viser et underskudd på kr. 2.939.591,- etter skatt, mot et overskudd på kr. 9.816.123,- i 2019.

Soliditeten er likevel fortsatt god. SEVs produksjon av miljøvennlig vannkraft vil fortsatt være verdifull, og på kort sikt (5-10 år) forventer markedet noe økning i pris, men mye ny kraft fra vann, vind og sol – vil på sikt gjøre prisbildet mer usikkert og vi kan forvente hyppigere svingninger i pris.

Administrasjonen i SEV er lokalisert i leide lokaler på NESTA, i lokaler som nå er eid av Selbu Energi Eiendom AS.

### 1.3 Likestilling i selskapet.

Selskapet utøver ingen forskjellsbehandling mellom kvinner og menn hva lønn og betingelser angår. Selskapet hadde ved utgang av 2020 totalt 6 faste ansatte og en timeansatt. Av disse var det 1 kvinne. Styret består av 4 medlemmer, av disse er 1 kvinne.

### 1.4 Personale og arbeidsmiljø.

Pr. 31.12.20 var det 6 faste ansatte som utførte 5,6 årsverk. I tillegg 1 timeansatt.

Sykefraværet i hele 2020 utgjorde 9,3 % av total arbeidstid i bedriften. Av dette var 7,7 % langtidsfravær, ved ett tilfelle.

Bedriften hadde ingen ulykker eller nesten ulykker i 2020.

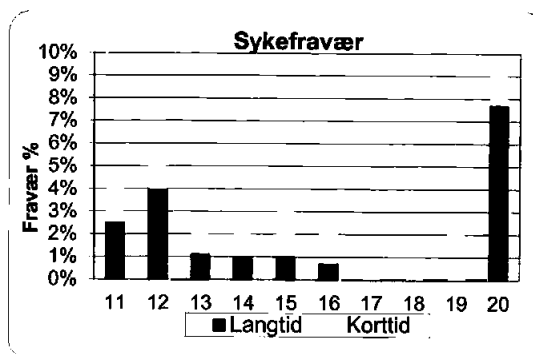



## SELBU ENERGIVERK AS

- drivkraft i bygda -

### 1.5 Ytre miljø.

Vår kraftproduksjon basert på vann påvirker miljøet lokalt i de vann og vassdrag vi regulerer. Ut over det er våre aktiviteter av en slik art at den ikke påfører miljøet skade eller miljøfarlige utslipp. Det betyr at natur og miljø bevares for fremtiden med unntak av de reguleringer som er foretatt.

### 1.6 Andre forhold.

#### Vassdragsteknisk ansvarlig, (VTA).

SEV eier flere dammer og reguleringsmagasin av størrelse og i konsekvensklasse som krever tilgang på Vassdragsteknisk Ansvarlig (VTA). SEV har ikke VTA i egen organisasjon, men kjøper denne tjenesten.

### 1.7 Årsregnskapet.

#### Resultatregnskapet

for 2020 viser et underskudd på kr. 2.939.591,- etter skatt, mot overskudd på kr. 9.816.123,- i 2019.

#### Balanse

Selskapets balanse pr. 31.12.20 er på kr. 170.694.674,-, en økning på kr 9.741.858,-. Egenkapitalen utgjør kr. 98.424.628,-. Det gir en soliditet på 57,7%, og som er godt.

#### Likviditeten

Likviditeten har vært tilfredsstillende gjennom hele året 2020.

### RESULTAT FØR SKATT

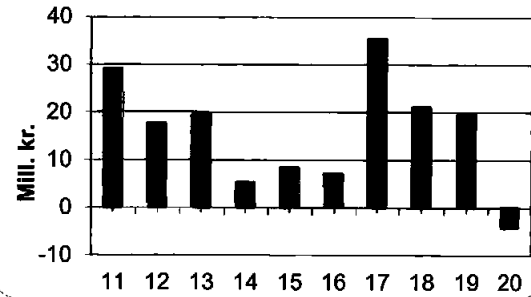

### Investeringer

Investeringer i 2020 ble netto på 7,875,- MNOK. Av dette var 7,470,- MNOK nyinvesteringer og 0,405,- MNOK reinvesteringer.

Den største investeringen i 2020 var på Mølnåa kraftverk, som ble satt i drift i mars 2020.

### Investeringer

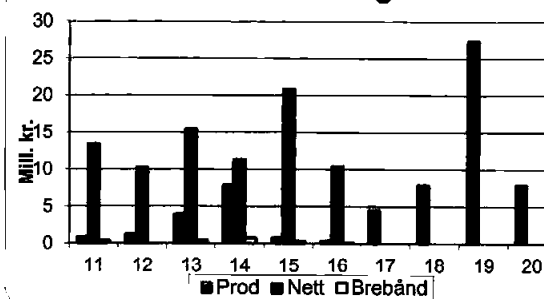

### Soliditet

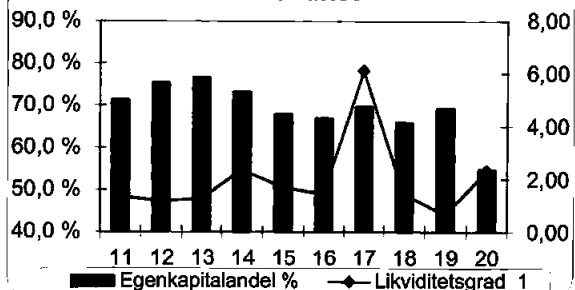



- drivkraft i bygda -

### 1.8 Fremtidig utvikling.

Etter en betydelig oppgang i kraftprisene de siste par årene, har stor tilgang på ny kraftproduksjon på kort sikt ført til lave kraftpriser og satt lønnsomheten under betydelig press. Mildere klima og mer nedbør bidrar også til å forsterke dette. Det indikerer at utsiktene fremover kan bli preget av større variasjoner enn hva som har vært indikert de siste årene.

SEV har gjennom de siste to årene utvidet sitt arbeidsområde ved å inngå samarbeid med andre småkraftprodusenter innenfor akse Tydal – Stjørdal. Dette gjør at vi i 2020 har drevet preventivt vedlikehold, og utført serviceoppdrag på inntil 6 småkraftverk i tillegg til våre egne.

Dette er viktig bidrag for SEV til å utvide vårt kompetanseområde, samt at dette gir oss ytterligere trygghet for våre arbeidsplasser.

Styret mener at SEV som kraftprodusent fortsatt har gode muligheter for å bli en god bedrift for eier, ansatte og samfunnet i Selbu.

### 1.9 Disponering av årsresultat.

Årets resultat viser et underskudd på kr. 2.939.591,- etter skatt og styret foreslår følgende disponering:

Utbytte	kr.	0
Fra egenkapital	kr.	2.939.591

Selbu, 27.04.2021.

  
Oddstein Rygg  
styreleder

  
Marthe R. Græseli  
nestleder

  
Mikal Langseth  
styremedlem

  
Magnus Uglememo  
styremedlem(ansatt)

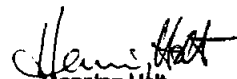
  
Henning Holt  
adm. dir.



## 2. Regnskap 2020

### 2.1 Resultatregnskap

#### RESULTAT 2020

Konsern		ÅR 2020	Tall i hele 1000	SEV - Morselskap	
2020	2019		note	2020	2019
19 580		Salg av strøm (og netttjenester)	2	19 580	45 836
1 438		Andre driftsinntekter	2	1 438	1 028
<b>21 018</b>		<b>Sum driftsinntekter</b>	2	<b>21 018</b>	<b>46 864</b>
5 603		Energikjøp, nettleie	3	5 603	6 860
62		Annet kjøp, varer	3	62	60
5 454		Personalkostnader	14	5 454	4 950
6 518		Avskrivinger	10	6 518	5 818
-		Nedskrivning av anleggsmidler	10	-	-
6 564		Andre driftskostnader		6 553	7 291
-47		Tap på fordringer	4	-47	-61
<b>24 154</b>		<b>Sum driftskostnader</b>		<b>24 143</b>	<b>24 918</b>
<b>-3 136</b>		<b>Driftsresultat</b>		<b>-3 125</b>	<b>21 946</b>
112		Renteinntekter		112	326
676		Finansinntekter		676	484
-		Verdøkning finans. oml. midl.		-	8
-		Nedskr av finans. anleggsmidler		-	-1 000
1 003		Rentekostnader		1 003	656
811		Andre finanskostnader		811	3 502
<b>-1 026</b>		<b>Netto finansresultat</b>	5	<b>-1 026</b>	<b>-2 340</b>
<b>-4 162</b>		<b>Resultat før ekstraord. Innt./kostn.</b>		<b>-4 151</b>	<b>19 606</b>
<b>-4 162</b>		<b>Årsresultat før skatt</b>		<b>-4 151</b>	<b>19 606</b>
-1 213		Skattekostnad	6	-1 211	9 790
<b>-2 949</b>		<b>Årsresultat etter skatt, til disp.</b>		<b>-2 940</b>	<b>9 816</b>
		<b>Overføringer</b>			
-2 949		Tatt fra / Tilført egenkapital	11	-2 940	2 816
-		Tilleggsutbytte	11	-	-
-		Overført fra overkurs	11	-	-
-		Utbytte til eier	11	-	7 000
<b>-2 949</b>		<b>Sum overføringer</b>		<b>-2 940</b>	<b>9 816</b>



2.2 BALANSE PR. 31.12

Konsern			I hele1000	Moreelskap	
2020	2019		note	2020	2019
		<b>EIENDELER</b>			
990		Utsatt skattefordel	6	998	
1 164		Føllerettigheter		1 164	1 164
2 154		Sum immaterielle eiendeler		2 162	1 164
131 902		Tomter,Bygninger og Anlegg		125 971	105 281
10 756		Biler,Maskiner og utstyr		8 486	6 739
-		Anlegg under arbeid		-	21 100
142 658		Sum varige driftsmidler	10	134 457	133 100
-		Investering i datterselskap	7	30	-
-		Lån til foretak i samme konsern		8 200	-
8 305		Pensjonsmidler	14	8 305	7 687
2 397		Egenkapital KLP og ikke markedsaksjer	7	2 397	2 380
10 702		Sum finansielle anleggsmidler		18 932	10 067
155 514		Sum Anleggsmidler		155 541	144 331
		<b>Omløpsmidler</b>			
7		Varelager	8	7	12
2 988		Kundefordringer		2 988	2 647
1 209		Andre fordringer	8	1 208	1 615
4 197		Sum fordringer		4 196	4 262
4 200		Akse-og rentefond, markedsbaserte	7	4 200	4 200
6 768		Bankinnekudd,kontanter og lignende	9	6 751	8 148
15 172		Sum omløpsmidler		15 154	16 622
170 686		<b>SUM EIENDELER</b>		170 695	160 953
		<b>GJELD OG EGENKAPITAL</b>			
50 000		Aksekapital (50.000 aksjer a kr 1.000)		50 000	50 000
-10 000		Ikke registrert nedsatt aksjekapital		-10 000	-
12 350		Overkurs		12 350	12 350
52 350		Sum innskutt kapital		52 350	62 350
46 066		Annen Egenkapital		46 075	49 014
46 066		Sum oppført egenkapital		46 075	49 014
98 416		Sum egenkapital	11	98 425	111 364
		<b>GJELD</b>			
4 742		Utsatt skatt	8	4 742	5 953
4 742		Sum avsetning for pliktelsler		4 742	5 953
17 000		Ansvarlig lån		17 000	10 000
44 025		Annen Langsiktig gjeld		44 025	8 993
61 025		Sum langsiktig gjeld	12	61 025	18 993
4 495		Leverandørgjeld	13	4 495	7 031
988		Betalbar skatt	6	988	9 639
463		Skyldig off.avgifter		463	428
-		Foreslått utbytte		-	7 000
557		Annen kortsiktig gjeld		557	545
6 503		Sum kortsiktig gjeld	13	6 503	24 643
72 270		Sum gjeld		72 270	49 588
170 686		<b>SUM GJELD OG EGENKAPITAL</b>		170 695	160 953

Selbu, 31.12.20 / 27.04.21

Oddstein Ryppe  
styreleder

Marthe R. Græsli  
nestleder

Mikal Langseth  
styremedlem

Magnus Ugrensmo  
styremedlem

Henning Holm  
adm. dir



## 2.3 Noter til regnskapet.

### Note 1 Regnskapsprinsipper

Årsregnskapet er satt opp i samsvar med regnskapslov, aksjelov og god regnskaps-skikk og bygger på prinsippene om historisk kost og sammenstilling av kostnader og inntekter.

#### Klassifisering

Eiendeler med varig verdi klassifiseres som anleggsmidler. Øvrige eiendeler og fordringer med forfall innen ett år klassifiseres som omløpsmidler. Tilsvarende trekkes grensen for kortsiktig gjeld.

#### Vurdering

Kundefordringer vurderes til pålydende.

Andre kortsiktige fordringer vurderes også til pålydende.

Beholdning av materiell vurderes til anskaffelseskost. Aksjer og langsiktige fordringer vurderes til anskaffelseskost. Aksjer/fond som finansiell plassering vurderes til faktisk verdi og er plassert som omløpsmidler.

Bankinnskudd, kontanter og lignende omfatter bankinnskudd, kontanter og betalingsmidler som vil bli frigjort i løpet av nærmeste måned.

Varige driftsmidler vurderes til anskaffelseskost med fradrag av tilskudd og lineære avskrivninger.

Ved regnskapsføring av pensjon er lineær opptjeningsprofil og forventet sluttlønn som opptjeningsgrunnlag lagt til grunn.

Estimatavvik og virkningen av endrede forutsetninger amortiseres over forventet gjenværende opptjeningstid i den grad de overstiger 10 % av den største av pensjonsforpliktelsen og pensjonsmidlene (korridor). Virkningen av endringer i pensjonsplan fordeles over gjenværende opptjeningstid. Arbeidsgiveravgift er inkludert i tallene. Pensjonsmidlene vurderes til virkelig verdi.

Nyanlegg og reinvesteringer aktiveres løpende basert på en vurdering av anleggets levetid og etter anbefalinger gitt av Energi Norge. Egne investeringsarbeider aktiveres og føres som reduksjon av driftskostnadene.

#### Driftsinntekter

Driftsinntekter omfatter strømsalg fra produksjon i egne kraftverk. I tillegg kommer andre driftsinntekter så som arbeid for andre, refusjoner og div. annet.

Inntektsføring ved salg skjer ved overføring av risiko og kontroll til mottager. Normalt vil dette være ved levering

#### Driftskostnader

Driftskostnader periodiseres til det år kostnaden er påløpt / forbrukt. Det gjøres ingen avsetninger for fremtidig vedlikehold.

#### Valuta

Vi har ingen posisjoner i prissikring som er påvirket av valutaverdi / kurs.

Bankbeholdning i euro er påvirket av kurssvingning men beholdningen er lav.

#### Skatter

Skattekostnaden sammenstilles med regnskapsmessig resultat før skatt.

Skattekostnaden består av betalbar skatt (skatt på årets direkte skattepliktige inntekt, *negativ i år*), betalbar grunnrenteskatt, (*negativ i år*) periodisert skatt knyttet til grunnrenteinntekt og endring i netto utsatt skatt. Utsatt skatt knyttet til grunnrenteinntekt er beregnet på grunnlag av midlertidige forskjeller mellom regnskapsmessige og skattemessige verdier, inkludert negativ grunnrenteinntekt til fremføring, basert på en beregnet faktisk skattesats.

Naturressursskatt motregnes mot betalbar skatt på alminnelig inntekt. Beregnet naturressursskatt utover årets alminnelige skatt, balanseføres til fremføring mot fremtidig inntektsskatt.

**Note 2 - Driftsinntekter ( 1000 kr )**

	<u>2020</u>	<u>2019</u>
Energisalg	19.580	45.836
Nett inntekter	0	0
Teleinntekter	0	0
Andre inntekter	1.438	1.028
<b>Sum</b>	<b>20.018</b>	<b>46.864</b>

**Note 3 - Energikjøp, nettleie ( 1000 kr )**

	<u>2020</u>	<u>2019</u>
Energikjøp	3.609	4.234
Nettleie prod.	1.994	2.626
Andre kostnader	62	60
<b>Sum</b>	<b>5.665</b>	<b>6.920</b>

SEV omsetter Selbu kommunes konsesjonskraft. Dette er omsetning som ikke generer inntekt for SEV og kjøp og salg av denne nettoføres i regnskapet. Det fremkommer derfor ikke som økt salg / kjøp.

**Note 4 - Tap på fordringer ( 1000 kr )**

Årets førte tap på fordringer	0
Innbetaling på tidl. førte tap	47
<b>Sum netto tap resultatført</b>	<b>kr - 47</b>

SEV har hatt fått tilbakebetalt deler av tidligere tap (2018) vedr. innfrielse av garantikrav overfor Nasdaq.

**Note 5 - Finansinntekter/kostnader**

Finansinntekter består av mottatte renter på overskuddslikviditet plassert i bank, andre renteinntekter, avkastning og verdistigning på aksjer, aksjefond og finansiell energihandel. Finanskostnader består av betalte renter på lån, tap på valutasikring og andre mindre finanskostnader.



**Note 6 – Skattenote Selbu Energiverk as**

**Spesifikasjon av årets skattekostnad:**

Hele kroner

<b>Konsern</b>			<b>Morselskap</b>		
<b>2019</b>	<b>2020</b>		<b>2019</b>	<b>2020</b>	
19 606 059	-4 162 009	Ordinært resultat før skatt	19 606 059	-4 151 142	
-1 391 628	-1 370 059	Endring i midlertidige forskjeller	-1 391 628	-1 370 059	
1 939 786	-214 052	Permanente forskjeller	1 939 786	-214 052	
4 433 928	-1 264 145	Betalbar skatt	4 433 928	-1 261 755	
306 158	301 413	Endring i utsatt skatt	306 158	301 413	
-155 490	754 064	Endring skatt grunnrente	-155 490	754 064	
5 205 339	-1 005 272	Betalbar grunnrenteskatt	5 205 339	-1 005 272	
1		Endring fra i fjor	1		
<u>9 789 936</u>	<u>-1 213 940</u>	Årets skattekostnad	<u>9 789 936</u>	<u>-1 211 550</u>	
0	987 584	Naturressursskatt til fremføring	0	987 584	
150 668	-1 213 940	Endring utsatt skatt/-fordel	150 668	-1 211 550	
		Endring fra i fjor eliminert			
<u>0</u>	<u>0</u>	Betalbar rest grunnrenteskatt	<u>0</u>	<u>0</u>	
<u>9 940 603</u>	<u>987 584</u>	Skyldig beregnet skatt	<u>9 940 603</u>	<u>987 584</u>	
5 953 310	4 739 370	Utsatt skatt, balanse	5 953 310	4 741 760	
0	0	Utsatt skatt ført direkte mot EK	0	0	
<b><u>31.12.2019</u></b>	<b><u>31.12.2020</u></b>	<b>Årets Endr.</b>	<b><u>31.12.2019</u></b>	<b><u>31.12.2020</u></b>	<b>Årets Endr.</b>
<b>Midlertidige forskjeller</b>					
1 443 086	2 400 771	957 685	1 443 086	2 400 771	957 685
0	0	0	0	0	0
0	0	0	0	0	0
0	0	0	0	0	0
0	0	0	0	0	0
7 686 256	8 098 630	412 374	7 686 256	8 098 630	412 374
0	0	0	0	0	0
0	0	0	0	0	0
9 129 342	10 499 401	1 370 059	9 129 342	10 499 401	1 370 059
2 008 455	2 309 868	301 413	2 008 455	2 309 868	301 413
<b>Utsatt skatt knyttet til grunnrente</b>					
<b><u>31.12.2019</u></b>	<b><u>31.12.2020</u></b>	<b>Årets Endr.</b>	<b><u>31.12.2019</u></b>	<b><u>31.12.2020</u></b>	<b>Årets Endr.</b>
3 944 855	4 698 919	754 064	3 944 855	4 698 919	754 064
0	-1 005 272	-1 005 272	0	-1 005 272	-1 005 272
3 944 855	3 693 647	-251 208	3 944 855	3 693 647	-251 208

**Note 7- Langsiktige fordringer, Finansielle anleggsmidler og omløpsaksjer.**

2020

Navn	Antall	Pålyd	Ansk.kost	Verdiendr	Ligningsverdi	Balanseført
<b>Anleggsmidler</b>						
Selbu Energi Eiendom AS	100	300	30 000		30 000	30 000
SEB Eiendom as	1 520	1 000	1 520 000		2 210 479	1 520 000
REN as	1	27 762	27 762	-27 762	36 650	0
Egenkapital-Innskudd KLP			815 366	0	877 014	877 014
<b>Sum Ikke markedsb. aksjer og EK KLP</b>			<b>2 393 128</b>	<b>-27 762</b>	<b>3 154 143</b>	<b>2 427 014</b>
<b>Aksje- og rentefond</b>						
Selbu Sparebank	40 000	100	4 200 000		4 280 000	4 200 000
<b>Sum Markedsbasert plassering</b>			<b>4 200 000</b>	<b>0</b>	<b>4 280 000</b>	<b>4 200 000</b>
Ansvallig lån til foretak i samme konsern			8 200 000		8 200 000	8 200 000
<b>Totalt</b>			<b>14 793 128</b>	<b>-27 762</b>	<b>15 634 143</b>	<b>14 827 014</b>

De markedsbaserte aksjene er vurdert til det høyeste av markedsverdi og pålydende med mindre det antas at de reelt har en lavere verdi.

Selskapet Selbu Energi Eiendom AS (SEE AS) ble etablert i 2020 og er 100% eid av SEV. Det er gitt et ansvarlig lån fra SEV til SEE AS på kr. 8.200.000,-.

**Note 8 - Kortsiktige fordringer, Lager**

Kortsiktige fordringer og lagerbeholdning er vurdert som omløpsmidler. Lagerbeholdning er ikke vurdert i gruppen mest likvide midler.

Lagerbeholdning består for det meste av kontormateriell og rekvisita. Vurdert etter laveste verdis prinsipp.

**Note 9 – Bankinnskudd, Kontanter o.l.**

Bankinnskudd og kontanter utgjør kr.6.751.399,-.

Av bankinnskudd utgjør bundne midler for skattetrekk kr 544.000,-. Garanti for krafthandel og marginkonto er ikke i bruk da vi har etablert en annen løsning på prissikring via en annen aktør og slipper dermed marginkravet.



**Note 10 – Driftsmidler**

2020	Produksjon	Nettdrift	Utstyr m.v.	Eiendommer	Tele	Totalt
Kostpris 01.01.20	284 201	91 975	29 933	8 404	10 089	424 602
Avgang v fusjon (nett)						0
Tilgang 2020	27 620		271	1 312		29 203
Avgang 2020*						0
Tilskudd 2020	-228					-228
<b>Kostpris 31.12.2020</b>	<b>311 593</b>	<b>91 975</b>	<b>30 204</b>	<b>9 716</b>	<b>10 089</b>	<b>453 577</b>
Akk. Avskrivninger 01.01.20	175 925	91 975	25 663	8 330	9 546	311 439
Årets avskrivninger	5 907		449	26	136	6 518
Årets avgang ord. Avskrivning*						0
<b>Akk. Avskrivninger 31.12.20</b>	<b>181 832</b>	<b>91 975</b>	<b>26 112</b>	<b>8 356</b>	<b>9 682</b>	<b>317 957</b>
<b>Bokført verdi 01.01.2020</b>	<b>108 276</b>	<b>0</b>	<b>4 271</b>	<b>74</b>	<b>543</b>	<b>113 164</b>
<b>Bokført verdi 31.12.2020</b>	<b>129 761</b>	<b>0</b>	<b>4 093</b>	<b>1 360</b>	<b>407</b>	<b>135 621</b>
Driftsmidler som inngår i nettdrift men ført under Utstyr,	5 860	0			0	
					0	
					5 860	
					0	
					0	
					0	
					5 860	
<b>Sum Driftsmidler</b>	<b>135 621</b>	<b>0</b>	<b>0</b>	<b>0</b>	<b>0</b>	<b>135 621 *</b>

\*\* Fallrettigheter inngår med NOK 1.164 (imateriell)

Økonomisk levetid	25-75 år	10-35 år	3-8 år	50 år	3-25 år	3-75 år
Avskrivningsplan	lineær	lineær	lineær	lineær	lineær	lineær

\* nedskrivning er tilbakeført avskrivning på utgått materell, jfr. avgang.

Anlegg under arbeid fra tidl. år er ferdigstift. Inkl. med MNOK 21,100\* som investering.

Investeringer siste 5 år (1000)

(Netto etter tilskudd)

	Produksjon	Nettdrift	Utstyr m.v.	Eiendommer	Bredbånd	Totalt
2020	27 392		271	1312		28 975
2019	7 819		2 169	0		9 988
2018	439		2 756	118		3 313
2017	4 122	0	382	0	0	4 504
2016	232	7 274	356	166	79	8 107
<b>Anlegg under arbeid er ikke med her.</b>				<b>Sum 5 siste år</b>	<b>kr</b>	<b>54 887</b>

**Note 11 – Egenkapital**

	Aksje- kapital	Overkurs-	Annen- EK	Sum EK
Egenkapital 31.12.19	50.000	12.350	49 015	111.365
Egenkapitalendring				
Egenkapital 1. jan. 2020	50.000	12.350	49.015	111.365
Ikke registrert nedsatt Aksjekap.-10.000				-10.000
Resultat før utbytte			- 2.940	- 2.940
Avsatt Utbytte			0	0
<b>SUM Årets resultat</b>			<b>- 2.940</b>	<b>- 2.940</b>

Egenkapital 31. des. 2020 40 000 12 350 46.074 - 98.425

(Tall i hele tusen.)

Det er 50.000 aksjer pålydende kr. 1.000 i selskapet, alle eid av Selbu Kommune.

Aksjekapitalen er vedtatt nedsatt, men ikke registrert ved årsskiftet. Pålydende reduseres da til kr. 800,- pr.aksje. Selskapet eier ingen egne aksjer.



### Note 12 - Langsiktig gjeld

Langsiktig gjeld består av ett banklån med rest på kr. 44.025.000,-. I tillegg er det to ansvarlig lån til eier med en samlet rest på kr.17.000.000,-.

Konsern			Mor		
Saldo 2020	2019	tall i hele 1.000	saldo 2020	2019	
44.025	8.993	Langsiktig lån, bank	44.025	8.993	
17.000	10.000	Ansvarlig lån, eier	17.000	10.000	
<u>61.025</u>	<u>18.993</u>	<u>Langsiktig gjeld 31.12</u>	<u>61.025</u>	<u>18.993</u>	

Beløp i hele 1000

### Annen langsiktig gjeld og gjeld som forfall

Lån som forfaller etter 5 år, i hele 1000	2020	2019
Ansvarlig lån, eier	5.000	6000
Langsiktig lån, bank	33.019	4.000

Ansvarlig lån skal nedbetales med kr. 3 000 000,- pr. år i perioden 2020 – 2024 (5 år). Deretter med kr. 1.000.000,- i 5 år fram til 2030.

Lån tatt opp i forbindelse med investeringer nedbetales over 20 år fra 2020.

Långiver på banklån har sikkerhet med tinglyst pant i Slind kraftverk, stor kr. 75 MNOK

### Note 13- Leverandørgjeld, skyldig mva. o.l., påløpte ikke forfalte kostnader

Omfatter poster som forfaller innen ett år og er vurdert som kortsiktig gjeld.

### Note 14- Lønnskostnader, antall ansatte og honorarer

Antall ansatte pr. 31.12.20 er 6 personer fordelt på 5,6 årsverk. Styret ikke medregnet. En person er ansatt på timebasis i en liten stilling.

#### Lønnskostnader, drift 2020:

tall i tusen kroner	<u>2020</u>	<u>2019</u>
Lønninger	4.334	3.893
Arbeidsgiveravgift	472	482
Pensjonskostnader	572	583
Refusjoner ang lønn og invest.	- 61	- 161
<u>Andre personalkostn.</u>	<u>137</u>	<u>153</u>
<b>Sum personalkostnader</b>	<b>kr. 5.454</b>	<b>4.950</b>

I 2020 er reguleringspremien til pensjonsytelser kr. 719.320,-. Kostnadsføring av pensjonsforpliktelser var i år positiv (negativ kostnad). Vi fikk også godskrevet en del av bruttogarantien fra KLP. Det tilkommer arbeidsgiveravgift på disse summene. Det er en av grunnene til at lønnskostnadene i år er noe lavere enn forventet. Lønn og utgifter til styret er medtatt i lønnskostnader med kr. 204.610,- inkl. arb.g.avg. Redusert arbeidsgiveravgift i T3/2020 utgjør kr. 55.109,-. (allment koronatiltak 2020, - 4 %).

**Lønn til adm.dir., styre og revisor:**

(tall i tusen kroner)		<u>2020</u>	<u>2019</u>
Lønn til adm.dir.	kr.	1.069	1.116
Andre ytelser til adm.dir.	kr.	8	11
Honorar til styret	kr.	185	209
Godtgjørelse for revisjon utgjør	kr.	67	54
Godtgjørelse for revisor-relaterte tjenester utgjør	kr.	4	36

**Pensjonsforpliktelser**

Selskapets pensjonsansvar i forhold til den ordinære tariffestede tjenstepensjonsordning er dekket gjennom pensjonsordning i KLP. Regnskapsført årlig pensjonskostnad er den betalte pensjonspremie justert for endring i framtidig pensjonsforpliktelse. Fremtidige pensjonsforpliktelser og pensjonsfond er positiv pr. 31.12. og bokført i balansen med tilgode kr. 8.098.630,- inkl. beregnet arbeidsgiveravgift.

Dette bygger på en aktuarberegning som er vanlig å benytte i slike beregninger. Diskonteringsrente: 1,7 %, forventet lønnsvekst 2,25 % og G-regulering 2,0 %, forventet pensjonsregulering 1,24 % og forventet avkastning 3,1 %. Kostnad for AFP fremkommer som pensjonskostnad.

Pensjonskostnad og - forpliktelser.	2020	2019
Årets opptjening	0	0
Rentekostnad	593 855	728 669
Forventet avkastning	-1 039 680	-1 226 985
Planendring, Estimat, adm. kostnader og AGA	365 394	716 916
Resultatført andel av actuarielt tap og planendring	665 609	387 875
<b>Netto pensjonskostnad</b>	<b>585 178</b>	<b>606 475</b>
Brutto påløpt forpliktelse	35 699 496	32 645 013
Pensjonsmidler	33 775 978	32 598 794
Netto forpliktelse før arb.g.avg	1 923 518	46 219
Ikke resultatført estimat / avvik, inkl aga	-10 226 041	-7 595 030
Balanseført netto forpl før arb.g.avg (til gode)	-7 322 411	-6 820 897
Periodisert arbeidsgiveravgift	-776 219	-723 015
<b>Netto påløpt pensjonsforpliktelse 31.12.</b>	<b>-8 098 630</b>	<b>-7 543 912</b>

Arbeidsgiveravgift på pensjonspremiene er medregnet i kostnadene.

**Balanseførte pensjonsmidler:**

Beregnet framtidig pensjonsforpliktelse (positiv)	kr	8.098.630
Pensjonsfond, beholdning, (innskuddsfond)	"	<u>206.289</u>
Sum balanseført pensjonsbeholdning 31.12	"	8.304.919



## 2.4 Resultat pr resultatenheter 2020

	Kraftoms	Produksjon	Nettdrift	Tele	Annen/øvrig	Int. post	SUM Selskap
Salg energi		19 580				0	19 580
Salg overføring						0	0
Andre driftsinntekter		1 438				0	1 438
<b>Sum driftsinntekter</b>	<b>0</b>	<b>21 018</b>	<b>0</b>	<b>0</b>	<b>0</b>	<b>0</b>	<b>21 018</b>
Kjøp av energi		3 609				0	3 609
Kjøp av overf.tjenester		1 994				0	1 994
Annet kjøp etc.		62					62
Personalkostnader		5 454					5 454
Avskrivninger		6 518					6 518
Eiendomsskatt		1 098					1 098
Andre driftskostnader		5 455					5 455
Tap på fordringer		-47					-47
<b>Sum driftskostnader</b>	<b>0</b>	<b>24 143</b>	<b>0</b>	<b>0</b>	<b>0</b>	<b>0</b>	<b>24 143</b>
<b>Driftsresultat</b>	<b>0</b>	<b>-3 125</b>	<b>0</b>	<b>0</b>	<b>0</b>	<b>0</b>	<b>-3 125</b>

Alle tall i(NOK 1000)

I henhold til energilov samt forskrifter fra NVE skal energiverkets resultatenheter inndeles i: Kraftomsetning, produksjon, sentral -, regional, - distribusjonsnett og øvrig virksomhet. Selbu Energiverk as er et rent produksjonsselskap og har da ett resultatområde.

SEV solgte sin kraftomsetning- og nettvirksomhet pr. 01.01.2017 og var fra da et rent produksjonsselskap. Datter-selskapet innen Tele/bredbånd ble også solgt i 2017 og all virksomhet innen Tele er avvirket.



## 2.5 Kontantstrømanalyse

Konsern		Morselskap		
2 020	2 019	(1000 k)	2 020	2 019
<b>Selbu Energiverk as</b>				
<b>LIKVIDER TLFØRT / BRUKT I SELSKAPET</b>				
-4 162		Resultat før årsoppgjørdisposisjoner og skatter	-4 151	19 606
6 518		Ordinære av- og nedskrivninger	6 518	5 818
-9 640		Skatter, betalte	-9 640	-11 041
<b>-7 284</b>		<b>Tilført fra årets virksomhet</b>	<b>-7 273</b>	<b>14 383</b>
<b>Likviditetsendringer i balansen</b>				
-341		Endring i kundefordringer	-341	13 107
412		Endringer i andre omløpsmidler	412	
-2 536		Endring i kreditorer	-2 536	
-587		Endring i andre tidsavgrensninger	-588	-269
<b>-3 052</b>		<b>Netto likvitetsendring i balansen</b>	<b>-3 051</b>	<b>12 838</b>
<b>-10 336</b>		<b>Sum likvitetsendringer fra årets drift</b>	<b>-10 324</b>	<b>27 221</b>
<b>Likvider tilført/brukt på investeringer:</b>				
-16 075		Netto investeringer i driftsmidler	-7 875	-27 321
-10 000		Endring i andre anleggsmidler/Langsiktige fordringer	-18 230	
<b>-26 075</b>		<b>Netto likviditetsendring fra investeringer</b>	<b>-26 105</b>	<b>-27 321</b>
<b>Likviditetsendring fra finansiering:</b>				
42 032		Endring langsiktig gjeld	42 032	-1 943
-7 000		Utbetalt utbytte / - selskapskapital	-7 000	-8 000
-		Brukt /mottatt på finansielle investeringer/verdiendring	-	3 655
<b>35 032</b>		<b>Netto likviditetsendring fra finansiering</b>	<b>35 032</b>	<b>-6 288</b>
<b>8 957</b>		<b>Sum likvitetsendringer fra investering/finansiering</b>	<b>8 927</b>	<b>-33 609</b>
<b>-1 379</b>		<b>Netto endringer i likvider gjennom året</b>	<b>-1 397</b>	<b>-6 388</b>
<b>8 148</b>		<b>Likviditetsbeholdning 01.01.</b>	<b>8 148</b>	<b>14 536</b>
<b>6 769</b>		<b>Likviditetsbeholdning 31.12</b>	<b>6 751</b>	<b>8 148</b>

**2.6 NØKKELTALL - SEV****SELBU ENERGIVERK AS**

(1.000 kr)	2012	2013	2014	2015	2016	2017	2018	2019	2020
Driftsinntekter	64.254	64.850	47.398	53 597	65 891	41 073	45 318	46 864	21 018
Driftsresultat	18.038	19.294	7.975	11 529	10 490	15 232	20 743	21 946	-3 125
Resultat før skatt	17.654	19.566	5.223	8 387	7 148	35 408	21 075	19 606	-4 151
Langsiktig gjeld	23.000	20.800	50.643	62 407	58 849	54 308	20 936	18 993	61 025
Egenkapital	183.826	182.519	184.947	181 206	178 612	196 250	108 548	111 364	98 424
Investeringer	11.452	11.744	19.951	21 969	10 782	4 505	7 877	27 322	7 875
Skatt	11.312	10.872	2.795	6 128	3.742	9 767	10 777	9 790	-1 211
Årsresultat etter skatt	6.342	8.694	2.428	2.259	3 406	25 638	10 298	9 816	-2 940
Antall ansatte	19	19	19	19	19	5	5	6	6
Totalrentabilitet %	7,7 %	9,1 %	3,8 %	4,7 %	4,5 %	13,0 %	9,6 %	13,8 %	-1,5 %
Egenkapitalrentabilitet %	9,5 %	10,7 %	2,8 %	4,6 %	4,0 %	18,9 %	13,8 %	17,8 %	-4,0 %
Resultatgrad %	30,5 %	33,7 %	19,5 %	22,8 %	18,3 %	87,1 %	47,2 %	47,9 %	-11,7 %
Egenkapitalandel %	75,2 %	76,5 %	73,1 %	66,8 %	66,9 %	69,6 %	65,8 %	69,2 %	57,7 %
Likviditetsgrad 1	1,17	1,25	2,36	1,7	1,44	6,12	1,28	0,67	2,33
Likviditetsgrad 2	1,14	1,22	2,32	1,67	1,41	6,12	1,27	0,67	2,33
Gjeldsgrad	0,13	0,11	0,27	0,34	0,33	0,28	0,19	0,17	0,62

**Definisjoner:**

Totalrentabilitet:

(Driftsresultat + Finansinntekt) x100 / Gjennomsnittlig totalkapital

Egenkapitalrentabilitet:

Resultat før ekstraordinære poster og skatt x100 / Gjennomsnittlig egenkapital

Resultatgrad:

(Driftsresultat + finansinntekt) x100/Driftsinntekter

Egenkapitalandel:

Egenkapitalen x100 / Totalkapitalen ved årsslutt.

Likviditetsgrad 1:

Omløpsmidler / kortsiktig gjeld

Likviditetsgrad 2:

Mest likvide omløpsmidler / kortsiktig gjeld

Gjeldsgrad

Langsiktig gjeld / Egenkapital.



### 3 Konsernet

#### 3.1 Noter for konsernregnskapet i Selbu Energiverk as

I konsernregnskapet er begge firma i konsernet sett i fellesskap og viser den totale oversikten.

##### Note 15 - Driftsinntekter (1000 kr )

	<u>2020</u>	<u>2019</u>
Mor (SEV)	21.018	46.864
Datter	0	0
<b>Sum</b>	<b>21.018</b>	<b>46.864</b>

##### Note 16 - Finansinntekter/kostnader

Finansinntekter består av mottatte renter på overskuddslikviditet plassert i bank, andre renteinntekter, avkastning og verdistigning på aksjer, aksjer og finansiell energihandel.

Finanskostnader består av betalte renter på lån, tap på valutasikring og andre mindre finanskostnader.

##### Note 17- Langsiktige fordringer, Finansielle anleggsmidler og omløpsaksjer. Konsern

Navn	Antall	Pålyd	Ansk.kost	Verdiendr	Ligningsverdi	Balansført
<b>Anleggsmidler</b>						
Startegiske plasseringer			1.520.000	0	2.247.129	1.520.000
Aksjer og andeler			4.200.000	0	4.280.000	4.200.000
Aksjefond			0	0		
<b>Sum MOR</b>			<b>5.720.000</b>	<b>0</b>	<b>6.527.129</b>	<b>5.720.000</b>
Datter (Selbu Energi Eiendom as)				0	0	0
<b>SUM KONSERN</b>			<b>5.720.000</b>	<b>0</b>	<b>6.527.1297</b>	<b>5.720.000</b>

De finansielle plasseringene er vurdert til det høyeste av markedsverdi og pålydende med mindre det antas at de reelt har en lavere verdi.

Selbu Energi Eiendom as (SEE) er et eget aksjeselskap heleid av Selbu Energiverk as. SEE har ingen finansielle plasseringer.

##### Note 18 – Bankinnskudd, Kontanter o.l. Konsern

Bankinnskudd og kontanter utgjør kr. 6.768.885,-.

Av bankinnskudd utgjør bundne midler for skattetrekk kr 544.000,-. Garanti for krafthandel er ikke aktuelt da vi nå foretar prissikring via annen aktør.



**Note 19 – Driftsmidler, Konsern**

2020	Mor	Datter	Konsern
Kostpris 01.01.20	424 602	0	424 602
Tilgang 2020	29 203	8 201	37 404
Avgang 2020*	0	0	0
Tilskudd 2020	-228		-228
<b>Kostpris 31.12.2020</b>	<b>453 577</b>	<b>8 201</b>	<b>461 778</b>
Akk. Avskrivninger 01.01.20	311 438	0	311 438
Årets avskrivninger	6 518	0	6 518
Årets avgang ord. Avskrivning*		0	0
<b>Akk. Avskrivninger 31.12.20</b>	<b>317 956</b>	<b>0</b>	<b>317 956</b>
<b>Bokført verdi 01.01.2020</b>	<b>113 164</b>	<b>0</b>	<b>113 164</b>
<b>Bokført verdi 31.12.2020</b>	<b>135 621</b>	<b>8 201</b>	<b>143 822</b>
<b>Sum Driftsmidler</b>	<b>135 621</b>	<b>8 201</b>	<b>143 822</b>

**Note 20 – Egenkapital, Konsern**

	Aksje- kapital	Overkurs-	Annen- EK	Sum EK
Egenkapital 31.12.20	50.000	12.350	49.014	111.364
Avstemming			1	1
Egenkapital 1. jan. 2020	50.000	12.350	49.015	111.365
Ikke registrert nedsatt aksjekap.- 10.000				- 10.000
Resultat før utbytte			- 2.949	- 2.949
Avsatt Utbytte			0	0
<b>SUM Årets resultat (og kons.bidr.)</b>			<b>- 2.949</b>	<b>- 2.949</b>
<b>Egenkapital 31. des. 2020</b>	<b>40 000</b>	<b>12 350</b>	<b>46.066</b>	<b>98.416</b>

(Tall i hele tusen.)

Det er 50.000 aksjer pålydende kr. 1.000 i Selbu Energiverk AS. Aksjekapitalen i SEV er vedtatt nedsatt med kr. 10.000.000,- men det er ikke registrert pr. 31.12.2020. Selbu Energi Eiendom AS (SEE) har en aksjekapital på kr. 30.000,- fordelt på 100 aksjer à kr. 300,-. Selbu Energiverk AS eier alle aksjene i Selbu Energi Eiendom AS. SEV har gitt et ansvarlig lån til SEE på kr. 8.200.000,-. Selskapene eier ingen egne aksjer.

**Note 21 - Langsiktig gjeld, Konsern**

Langsiktig gjeld består av 3 banklån med rest på kr. 48,407 MNOK. I tillegg er det et ansvarlig lån til eier av SEV med en rest på kr. 14.000.000,-.

Konsern			Mor		
Saldo 2016	2015	tall i hele 1.000	saldo 2016	2015	
45.849	48.407	Langsiktig lån, bank	45.849	48.407	
13.000	14.000	Ansvarlig lån, eier	13.000	14.000	
<b>58.849</b>	<b>62.407</b>	<b>Langsiktig gjeld 31.12</b>	<b>58.849</b>	<b>62.407</b>	

Ansvarlig lån skal nedbetales med kr. 1 000 000,- pr. år i perioden 2010 – 2029 (20 år). Banklånet i SEV nedbetales over 20 år fra 2020.



**Note 22- Leverandørgjeld, skyldig mva. o.l., påløpte ikke forfalte kostnader**

Omfatter poster som forfaller innen ett år og er vurdert som kortsiktig gjeld.

**Note 23- Lønnskostnader, antall ansatte og honorarer, Konsern**

Antall ansatte pr. 31.12.20 er 6 personer fordelt på 5,6 årsverk. Styret er ikke medregnet.

**Lønnskostnader, drift 2020, Konsern**

Konsern			Mor	
2020	2019	tall i hele 1.000	2020	2019
4.334	3.893	Lønninger	4.334	3.893
472	482	Arbeidsgiveravgift	472	482
572	583	Pensjonskostnader	572	583
- 61	- 161	Refusjoner ang lønn	- 61	- 161
137	153	Andre personellkostnader	137	153
5.454	4.950	Sum personellkostnader kr.	5.454	4.950

Lønn og utgifter til styret er medtatt i lønnskostnader med kr. 204.610,- inkl. arb.g.avg.

**Lønn til adm.dir., styre og revisor: Konsern**

Konsern			Mor	
2020	2019	tall i hele 1.000	2020	2019
1.069		Lønn til adm.dir.	1.069	1.116
8		Andre ytelser til adm.dir.	8	11
185		Honorar til styret	185	209
67		Godtgjørelse til BDO for revisjon	67	54
9		Godtgjørelse til BDO, annet	4	36



BDO AS  
Stokmøveien 2  
Postboks 6  
7501 Stjørdal

## Uavhengig revisors beretning

Til generalforsamlingen i Selbu Energiverk AS

Uttalelse om revisjonen av årsregnskapet

### Konklusjon

Vi har revidert Selbu Energiverk AS sitt årsregnskap.

Årsregnskapet består av:

- Selskapsregnskapet, som består av balanse per 31. desember 2020, resultatregnskap og kontantstrømpoppstilling for regnskapsåret avsluttet per denne datoen og noter, herunder et sammendrag av viktige regnskapsprinsipper, og
- Konsernregnskapet, som består av balanse per 31. desember 2020, resultatregnskap og kontantstrømpoppstilling for regnskapsåret avsluttet per denne datoen og noter, herunder et sammendrag av viktige regnskapsprinsipper.

Etter vår mening:

- Er årsregnskapet avgitt i samsvar med lov og forskrifter
- Gir selskapsregnskapet et rettviseende bilde av den finansielle stillingen til Selbu Energiverk AS per 31. desember 2020 og av selskapets resultater og kontantstrømmer for regnskapsåret som ble avsluttet per denne datoen i samsvar med regnskapslovens regler og god regnskapsskikk i Norge
- Gir konsernregnskapet et rettviseende bilde av den finansielle stillingen til konsernet Selbu Energiverk AS per 31. desember 2020 og av konsernets resultater og kontantstrømmer for regnskapsåret som ble avsluttet per denne datoen i samsvar med regnskapslovens regler og god regnskapsskikk i Norge.

### Grunnlag for konklusjonen

Vi har gjennomført revisjonen i samsvar med lov, forskrift og god revisjonsskikk i Norge, herunder de internasjonale revisjonsstandardene International Standards on Auditing (ISA-ene). Våre oppgaver og plikter i henhold til disse standardene er beskrevet i Revisors oppgaver og plikter ved revisjon av årsregnskapet. Vi er uavhengige av selskapet slik det kreves i lov og forskrift, og har overholdt våre øvrige etiske forpliktelser i samsvar med disse kravene. Etter vår oppfatning er innhentet revisjonsbevis tilstrekkelig og hensiktsmessig som grunnlag for vår konklusjon.

### Annen informasjon

Ledelsen er ansvarlig for annen informasjon. Annen informasjon består av årsberetningen.

Vår uttalelse om revisjonen av årsregnskapet dekker ikke annen informasjon, og vi attesterer ikke den andre informasjonen.

I forbindelse med revisjonen av årsregnskapet er det vår oppgave å lese annen informasjon identifisert ovenfor med det formål å vurdere hvorvidt det foreligger vesentlig inkonsistens mellom



## **BDO**

annen informasjon og årsregnskapet, kunnskap vi har opparbeidet oss under revisjonen, eller hvorvidt den tilsynelatende inneholder vesentlig feilinformasjon.

Dersom vi, på bakgrunn av arbeidet vi har utført, konkluderer med at disse andre opplysningene inneholder vesentlig feilinformasjon, er vi pålagt å uttale oss om dette. Vi har ingenting å rapportere i så henseende.

### Styret og daglig leders ansvar for årsregnskapet

Styret og daglig leder (ledelsen) er ansvarlig for å utarbeide årsregnskapet i samsvar med lov og forskrifter, herunder for at det gir et rettviseende bilde i samsvar med regnskapslovens regler og god regnskapsskikk i Norge. Ledelsen er også ansvarlig for slik intern kontroll som den finner nødvendig for å kunne utarbeide et årsregnskap som ikke inneholder vesentlig feilinformasjon, verken som følge av misligheter eller utilsiktede feil.

Ved utarbeidelsen av årsregnskapet må ledelsen ta standpunkt til selskapets og konsernets evne til fortsatt drift og opplyse om forhold av betydning for fortsatt drift. Forutsetningen om fortsatt drift skal legges til grunn for årsregnskapet så lenge det ikke er sannsynlig at virksomheten vil bli avvirket.

### Revisors oppgaver og plikter ved revisjonen av årsregnskapet

Vårt mål er å oppnå betryggende sikkerhet for at årsregnskapet som helhet ikke inneholder vesentlig feilinformasjon, verken som følge av misligheter eller utilsiktede feil, og å avgi en revisjonsberetning som inneholder vår konklusjon. Betryggende sikkerhet er en høy grad av sikkerhet, men ingen garanti for at en revisjon utført i samsvar med lov, forskrift og god revisjonsskikk i Norge, herunder ISA-ene, alltid vil avdekke vesentlig feilinformasjon som eksisterer. Feilinformasjon kan oppstå som følge av misligheter eller utilsiktede feil. Feilinformasjon blir vurdert som vesentlig dersom den enkeltvis eller samlet med rimelighet kan forventes å påvirke økonomiske beslutninger som brukerne foretar basert på årsregnskapet.

For videre beskrivelse av revisors oppgaver og plikter vises det til:  
<https://revisorforeningen.no/revisjonsberetninger>

### Uttalelse om andre lovmessige krav

#### Konklusjon om årsberetningen

Basert på vår revisjon av årsregnskapet som beskrevet ovenfor, mener vi at opplysningene i årsberetningen om årsregnskapet, forutsetningen om fortsatt drift og forstøtning til dekning av tap er konsistente med årsregnskapet og i samsvar med lov og forskrifter.



## **IBDO**

### Konklusjon om registrering og dokumentasjon

Basert på vår revisjon av årsregnskapet som beskrevet ovenfor, og kontrollhandlinger vi har funnet nødvendig i henhold til internasjonal standard for attestasjonsoppdrag (ISAE) 3000 «Attestasjonsoppdrag som ikke er revisjon eller forenklet revisorkontroll av historisk finansiell informasjon», mener vi at ledelsen har oppfylt sin plikt til å sørge for ordentlig og oversiktlig registrering og dokumentasjon av selskapets og konsernets regnskapsopplysninger i samsvar med lov og god bokføringsskikk i Norge.

Stjørdal, 27. april 2021  
BDO AS



Lars Terje Klæth  
Statsautorisert revisor