



## ÅRSREGNSKAPET FOR REGNSKAPSÅRET 2021 - GENERELL INFORMASJON

### Enheten

Organisasjonsnummer: 998 181 712  
Organisasjonsform: Samvirkeforetak  
Foretaksnavn: KJØLSDALEN MONTESSORISKULE SA  
Forretningsadresse: Daltunvegen 19  
6776 KJØLSDALEN

### Regnskapsår

Årsregnskapets periode: 01.01.2021 - 31.12.2021

### Konsern

Morselskap i konsern: Nei

### Regnskapsregler

Regler for små foretak benyttet: Ja  
Benyttet ved utarbeidelsen av årsregnskapet til selskapet: Regnskapslovens alminnelige regler

### Årsregnskapet fastsatt av kompetent organ

Bekreftet av representant for selskapet: Thomas Poul Reines Hals  
Dato for fastsettelse av årsregnskapet: 04.04.2022

### Grunnlag for avgivelse

År 2021: Årsregnskapet er elektronisk innlevert  
År 2020: Tall er hentet fra elektronisk innlevert årsregnskap fra 2021

*Det er ikke krav til at årsregnskapet m.v. som sendes til Regnskapsregisteret er undertegnet. Kontrollen på at dette er utført ligger hos revisor/enhetens øverste organ. Sikkerheten ivaretas ved at innsender har rolle/rettighet for innsending av årsregnskapet via Altinn, og ved at det bekreftes at årsregnskapet er fastsatt av kompetent organ.*

Brønnøysundregistrene, 24.05.2023



### Resultatregnskap

Beløp i: NOK	Note	2021	2020
<b>RESULTATREKNESKAP</b>			
<b>Inntekter</b>			
Foreldrebetalingar	1	211 645	180 161
Andre driftsinntekter	2, 3	9 639 692	8 915 342
<b>Sum inntekter</b>		<b>9 851 337</b>	<b>9 095 503</b>
<b>Kostnader</b>			
Lønskostnad	3, 4	6 793 816	5 739 966
Ordinære avskrivningar	5	47 940	48 975
Andre driftskostnader	3, 4, 6	1 874 006	1 923 757
<b>Sum kostnader</b>		<b>8 715 762</b>	<b>7 712 697</b>
<b>Driftsresultat</b>		<b>1 135 575</b>	<b>1 382 805</b>
<b>Finansinntekter og finanskostnader</b>			
Anna renteinntekt		50	2 619
<b>Sum finansinntekter</b>		<b>50</b>	<b>2 619</b>
Annan rentekostnad		27 829	35 943
<b>Sum finanskostnader</b>		<b>27 829</b>	<b>35 943</b>
<b>Netto finans</b>		<b>-27 779</b>	<b>-33 324</b>
<b>Ordinært resultat før skattekostnad</b>		<b>1 107 796</b>	<b>1 349 482</b>
<b>Ordinært resultat etter skattekostnad</b>		<b>1 107 796</b>	<b>1 349 482</b>
<b>Årsresultat</b>	7	<b>1 107 796</b>	<b>1 349 482</b>
<b>Årsresultat etter minoritetsinteresser</b>		<b>1 107 796</b>	<b>1 349 482</b>
<b>Totalresultat</b>		<b>1 107 796</b>	<b>1 349 482</b>
<b>Overføringer og disponeringar</b>			
Konsernbidrag		1 107 796	1 349 482
<b>Sum overføringer og disponeringar</b>		<b>1 107 796</b>	<b>1 349 482</b>



## Balanse

Beløp i: NOK	Note	2021	2020
<b>BALANSE - EIGEDELAR</b>			
<b>Anleggsmiddel</b>			
<b>Immaterielle egedelar</b>			
<b>Varige driftsmiddel</b>			
Fast egedom		695 700	635 900
<b>Sum varige driftsmiddel</b>	5, 8	<b>695 700</b>	<b>635 900</b>
<b>Sum anleggsmiddel</b>		<b>695 700</b>	<b>635 900</b>
<b>Omløpsmiddel</b>			
<b>Varer</b>			
<b>Krav</b>			
Kundefordringar	9	368 484	467 866
Andre kortsiktige fordringar	9	181 497	198 709
<b>Sum krav</b>		<b>549 981</b>	<b>666 575</b>
<b>Bankinnskot, kontantar og liknande</b>			
Bankinnskot og kontantar	10	3 759 690	2 534 209
<b>Sum bankinnskot, kontantar og liknande</b>		<b>3 759 690</b>	<b>2 534 209</b>
<b>Sum omløpsmiddel</b>		<b>4 309 671</b>	<b>3 200 784</b>
<b>SUM EIGEDELAR</b>		<b>5 005 371</b>	<b>3 836 684</b>
<b>BALANSE - EIGENKAPITAL OG GJELD</b>			
<b>Eigenkapital</b>			
<b>Innskoten eigenkapital</b>			
Andelskapital	7	135 500	133 500
<b>Sum innskoten eigenkapital</b>		<b>135 500</b>	<b>133 500</b>
<b>Opptent eigenkapital</b>			
Annen egenkapital		3 069 917	1 962 120



## Balanse

<b>Beløp i: NOK</b>	<b>Note</b>	<b>2021</b>	<b>2020</b>
<b>Sum opptent egenkapital</b>		<b>3 069 917</b>	<b>1 962 120</b>
<b>Sum egenkapital</b>	7	<b>3 205 417</b>	<b>2 095 620</b>
<b>Gjeld</b>			
<b>Langsiktig gjeld</b>			
<b>Anna langsiktig gjeld</b>			
Gjeld til kredittinstitusjonar	8	448 774	591 835
<b>Sum anna langsiktig gjeld</b>		<b>448 774</b>	<b>591 835</b>
<b>Sum langsiktig gjeld</b>		<b>448 774</b>	<b>591 835</b>
<b>Kortsiktig gjeld</b>			
Leverandørgjeld		257 006	247 927
Skuldige offentlege avgifter		362 094	280 153
Anna kortsiktig gjeld		732 081	621 148
<b>Sum kortsiktig gjeld</b>		<b>1 351 181</b>	<b>1 149 228</b>
<b>Sum gjeld</b>		<b>1 799 955</b>	<b>1 741 063</b>
<b>SUM EIGENKAPITAL OG GJELD</b>		<b>5 005 371</b>	<b>3 836 684</b>



## Brønnøysundregistrene

### ÅRSREGNSKAP FOR REGNSKAPSÅRET 2021 - GENERELL INFORMASJON

Journalnummer: 2022 763672

#### Enheten

Organisasjonsnummer: 998 181 712  
Organisasjonsform: Samvirkeforetak  
Foretaksnavn: KJØLSDALEN MONTESSORISKULE SA  
Forretningsadresse: Daltunvegen 19  
6776 KJØLSDALEN

#### Regnskapsår

Årsregnskapets periode: 01.01.2021 - 31.12.2021

#### Konsern

Morselskap i konsern: Nei

#### Regnskapsregler

Regler for små foretak benyttet: Ja  
Benyttet ved utarbeidelsen av  
årsregnskapet til selskapet: Regnskapslovens alminnelige regler

#### Årsregnskapet fastsatt av kompetent organ

Bekreftet av representant for selskapet: Thomas Poul Reines Hals  
Dato for fastsettelse av årsregnskapet: 04.04.2022

#### Grunnlag for avgivelse

År 2021: Årsregnskap er elektronisk innlevert.  
År 2020: Tall er hentet fra elektronisk innlevert årsregnskap fra 2021.

*Det er ikke krav til at årsregnskapet m.v. som sendes til Regnskapsregisteret er undertegnet. Kontrollen på at dette er utført ligger hos revisor/enhetens øverste organ. Sikkerheten ivaretas ved at innsender har rolle/rettighet for innsending av årsregnskapet via Altinn, og ved at det bekreftes at årsregnskapet er fastsatt av kompetent organ.*

Brønnøysundregistrene, 02.08.2022



Organisasjonsnr: 998 181 712  
KJØLSDALEN MONTESSORISKULE SA

## RESULTATREGNSKAP

Beløp i: NOK	Note	2021	2020
<b>RESULTATREKNESKAP</b>			
<b>Inntekter</b>			
Foreldrebetalingar	1	211 645	180 161
Andre driftsinntekter	2, 3	9 639 692	8 915 342
<b>Sum inntekter</b>		<b>9 851 337</b>	<b>9 095 503</b>
<b>Kostnader</b>			
Lønskostnad	3, 4	6 793 816	5 739 966
Ordinære avskrivningar	5	47 940	48 975
Andre driftskostnader	3, 4, 6	1 874 006	1 923 757
<b>Sum kostnader</b>		<b>8 715 762</b>	<b>7 712 697</b>
<b>Driftsresultat</b>		<b>1 135 575</b>	<b>1 382 805</b>
<b>Finansinntekter og finanskostnader</b>			
Anna renteinntekt		50	2 619
<b>Sum finansinntekter</b>		<b>50</b>	<b>2 619</b>
Annan rentekostnad		27 829	35 943
<b>Sum finanskostnader</b>		<b>27 829</b>	<b>35 943</b>
<b>Netto finans</b>		<b>-27 779</b>	<b>-33 324</b>
<b>Ordinært resultat før skattekostnad</b>		<b>1 107 796</b>	<b>1 349 482</b>
<b>Ordinært resultat etter skattekostnad</b>		<b>1 107 796</b>	<b>1 349 482</b>
<b>Årsresultat</b>	7	<b>1 107 796</b>	<b>1 349 482</b>
<b>Årsresultat etter minoritetsinteresser</b>		<b>1 107 796</b>	<b>1 349 482</b>
<b>Totalresultat</b>		<b>1 107 796</b>	<b>1 349 482</b>
<b>Overføringer og disponeringar</b>			
Konsernbidrag		1 107 796	1 349 482
<b>Sum overføringer og disponeringar</b>		<b>1 107 796</b>	<b>1 349 482</b>



Organisasjonsnr: 998 181 712  
KJØLSDALEN MONTESSORISKULE SA

## BALANSE

Beløp i: NOK	Note	2021	2020
--------------	------	------	------

### BALANSE - EIGEDELAR

#### Anleggsmiddel Immaterielle egedelar

#### Varige driftsmiddel

Fast eigedom		695 700	635 900
Sum varige driftsmiddel	5, 8	695 700	635 900

Sum anleggsmiddel		695 700	635 900
-------------------	--	---------	---------

#### Omløpsmiddel

#### Varer

#### Krav

Kundefordringar	9	368 484	467 866
Andre kortsiktige fordringar	9	181 497	198 709
Sum krav		549 981	666 575

#### Bankinnskot, kontantar og liknande

Bankinnskot og kontantar	10	3 759 690	2 534 209
Sum bankinnskot, kontantar og liknande		3 759 690	2 534 209

Sum omløpsmiddel		4 309 671	3 200 784
------------------	--	-----------	-----------

SUM EIGEDELAR		5 005 371	3 836 684
---------------	--	-----------	-----------

### BALANSE - EIGENKAPITAL OG GJELD

#### Eigenkapital

#### Innskoten eigenkapital

Andelskapital	7	135 500	133 500
Sum innskoten eigenkapital		135 500	133 500

#### Opptent eigenkapital

Annen egenkapital		3 069 917	1 962 120
Sum opptent eigenkapital		3 069 917	1 962 120

Sum eigenkapital	7	3 205 417	2 095 620
------------------	---	-----------	-----------

#### Gjeld

#### Langsiktig gjeld

#### Anna langsiktig gjeld

Gjeld til kredittinstitusjonar	8	448 774	591 835
--------------------------------	---	---------	---------



<b>Sum anna langsiktig gjeld</b>	<b>448 774</b>	<b>591 835</b>
<b>Sum langsiktig gjeld</b>	<b>448 774</b>	<b>591 835</b>
<b>Kortsiktig gjeld</b>		
Leverandørgjeld	257 006	247 927
Skuldige offentlige avgifter	362 094	280 153
Anna kortsiktig gjeld	732 081	621 148
<b>Sum kortsiktig gjeld</b>	<b>1 351 181</b>	<b>1 149 228</b>
<b>Sum gjeld</b>	<b>1 799 955</b>	<b>1 741 063</b>
<b>SUM EIGENKAPITAL OG GJELD</b>	<b>5 005 371</b>	<b>3 836 684</b>



Organisasjonsnr: 998 181 712  
KJØLSDALEN MONTESSORISKULE SA

NOTEOPPLYSNINGER - SELSKAP - alle poster oppgitt i hele tall

Note

Tal på aksjar og aksjeeigarar

Note

1

Antall årsverk i regnskapsåret

Verksemda har hatt følgjende tal på årsverk:  
10.30

Omløpsmiddel                      Startdato      Sluttdato      Endring

Skattemessig fremf.undersk. Startdato      Sluttdato      Endring

Kortsiktig gjeld                      Startdato      Sluttdato      Endring



# Årsregnskap 2021

## Kjølsdalen Montessoriskule SA

Resultatregnskap  
Balanse  
Noter  
Årsmelding  
Revisjonsmelding

Org.nr.: 998 181 712



<b>Resultatrekneskap</b>			
Kjølsdalen Montessoriskule SA			
	Note	2021	2020
<b>Driftsinntekter og driftskostnader</b>			
Foreldrebetalingar	1	211 645	180 161
Andre driftsinntekter	2, 3	9 639 692	8 915 342
<b>Sum driftsinntekter</b>		<b>9 851 337</b>	<b>9 095 503</b>
Lønnskostnad	3, 4	6 793 816	5 739 966
Ordinære avskrivningar	5	47 940	48 975
Andre driftskostnader	3, 4, 6	1 874 006	1 923 757
<b>Sum driftskostnader</b>		<b>8 715 762</b>	<b>7 712 697</b>
<b>Driftsresultat</b>		<b>1 135 575</b>	<b>1 382 805</b>
<b>Finansinntekter og finanskostnader</b>			
Andre renteinntekter		50	2 619
Andre rentekostnader		27 829	35 943
<b>Netto finansresultat</b>		<b>-27 779</b>	<b>-33 324</b>
<b>Ordinært resultat</b>		<b>1 107 796</b>	<b>1 349 482</b>
<b>Årsresultat</b>	7	<b>1 107 796</b>	<b>1 349 482</b>
Overførningar			
Overført til annen egenkapital		1 107 796	1 349 482
<b>Sum overførningar</b>		<b>1 107 796</b>	<b>1 349 482</b>







<b>Balanse per 31.12</b>			
Kjølsdalen Montessoriskule SA			
	Note	2021	2020
<b>Eigedeler</b>			
Fast eiendom		695 700	635 900
<b>Sum varige driftsmiddel</b>	5, 8	<u>695 700</u>	<u>635 900</u>
<b>Sum anleggsmiddel</b>		<u>695 700</u>	<u>635 900</u>
<b>Omløpsmiddel</b>			
Kundefordringar	9	368 484	467 866
Andre kortsiktige fordringar	9	181 497	198 709
Bankinnskot og kontantar	10	3 759 690	2 534 209
<b>Sum omløpsmiddel</b>		<u>4 309 671</u>	<u>3 200 784</u>
<b>Sum eigedeler</b>		<u>5 005 371</u>	<u>3 836 684</u>

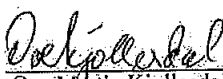

<b>Balanse per 31.12</b>			
Kjølsdalen Montessoriskule SA			
	Note	2021	2020
<b>Eigenkapital og gjeld</b>			
<b>Eigenkapital</b>			
<b>Innskoten eigenkapital</b>			
Andelskapital	7	135 500	133 500
<b>Sum innskoten eigenkapital</b>		<b>135 500</b>	<b>133 500</b>
<b>Opptent eigenkapital</b>			
Annen egenkapital		3 069 917	1 962 120
<b>Sum opptent eigenkapital</b>		<b>3 069 917</b>	<b>1 962 120</b>
<b>Sum eigenkapital</b>	7	<b>3 205 417</b>	<b>2 095 620</b>
<b>Gjeld</b>			
Gjeld til kredittinstitusjonar	8	448 774	591 835
<b>Sum langsiktig gjeld</b>		<b>448 774</b>	<b>591 835</b>
Leverandørgjeld		257 006	247 927
Skuldige offentlege avgifter		362 094	280 153
Anna kortsiktig gjeld		732 081	621 148
<b>Sum kortsiktig gjeld</b>		<b>1 351 181</b>	<b>1 149 228</b>
<b>Sum gjeld</b>		<b>1 799 955</b>	<b>1 741 063</b>
<b>Sum eigenkapital og gjeld</b>		<b>5 005 371</b>	<b>3 836 684</b>

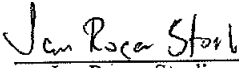
Kjølsdalen, 31.12.2022  
Styret i Kjølsdalen Montessoriskule SA

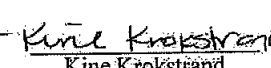
 KJØLSDALEN MONTessorISKULE Daglegjeld, 12, 3726 Kjølsdalen Tlf. 47 86 49 52 Thomas Poul Reimstad Daglegjeld, montessori.no	 Ove Martin Kjøllesdal Styreleiar	 Synnøve Helen Humborstad Styremedlem
 Jan Roger Storli Styremedlem	 Roar Øystein Bakke Styremedlem	 Kine Krokstrand Styremedlem

Kjølsdalen Montessoriskule SA Side 4



## Kjølisdalen Montessoriskule SA Notar til årsrekneskapen 2021

### Rekneskapsprinsipp

Årsrekneskapen er satt opp i samsva med rekneskapslova av 1998. Rekneskapsprinsippa vert skildra under.

#### Hovudregel for vurdering og klassifisering av eigedelar og gjeld

Eigedelar meint for varig eige eller bruk vert klassifisert som anleggsmiddel. Andre eigedelar vert klassifisert som omløpsmiddel. Fordringar som skal tilbakebetalast innan eit år vert klassifisert som omløpsmiddel. Ved klassifisering av kortsiktig og langsiktig gjeld er tilsvarande vurdering lagt til grunn.

Anleggsmiddel vert vurderte til kostpris, men vert nedskrivne til verkelle verdi når verdifall ikkje er venta å vere forbigåande. Anleggsmidler med avgrensa økonomisk levetid vert avskrivne planmessig.

Omløpsmiddel vert vurdert til lavaste av kostpris og verkelig verdi. Kortsiktig gjeld balanseførast til nominelt motteke beløp på etableringstidspunktet. Kortsiktig gjeld vert ikkje oppskriven til verkeleg verdi som følge av renteendring.

#### Skattar

Ein vurderer det slik at drifta ikkje er skattepliktig, då ein ikkje har som føremål å drive med økonomisk vinst. Det er vedtektsfesta at andelsteiknarane ikkje får avkastning av andelsinnskota.

Inntekter vert bokført når dei er opptente.

### NOTE 1 - Foreldrebetalingar

#### Skulepengesatsar:

Vår og haust 2021 betalte føresette kr 390 pr barn i skulepengar pr. mnd i første halvår og kr 400 i andre halvår, 25% rabatt for søsken 2 og 50% for søsken 3 og fleire.

#### SFO-satsar

For fulltid på SFO er satsen kr 875 pr. mnd pr barn.

### NOTE 2 - Spesifisering av offentlige finansieringskjelder

Bidragsyter	Foremål	2021	2020
Utdanningsdirektoratet	Statstilskot	8 109 850	7 531 595
Utdanningsdirektoratet	Kapitaltilskot	133 718	75 056
Utdanningsdirektoratet	Vikartilskot	230 400	204 000
Utdanningsdirektoratet	DTS	6 335	10 899
Utdanningsdirektoratet	Arbeid ny læreplan		2 551
Utdanningsdirektoratet	Komp. merutgifter knytt til covid-19	61 778	55 129
Utdanningsdirektoratet	Tiltak retta mot sårbare barn og unge	19 894	9 117
Stad kommune	Tilskot til spesialundervisning	364 003	367 488
Eid kommune	Lokale DKS-midler	7 464	3 200
Kinn Kommune	Tilskot til spesialundervisning	146 969	11 916
<b>Sum offentlege tilskot</b>		<b>9 080 411</b>	<b>8 270 952</b>



## Kjølisdalen Montessoriskule SA Notar til årsrekneskapen 2021

### Note 3 - Avdelingar - fordeling av kostnader

Husleie blir fakturert frå skulen til barnehagen i samsvar med husleigeavtalen.

Lønn, feriepengar, arbeidsgiveravgift for vaktmesterteneste, økonomi o.l, blir fakturert etter medgått tid utan påslag. Ingen av dei tilsette som vert fakturerte for medgått tid til barnehagen arbeider i barnehagen, men utfører oppgåver og tjenester for barnehagen, som oftast samstundes som ein utfører oppgåver og tjenester for skulen.

Kostnader på 225.053 som i avdeling 73 Utleige barnehage er postert som lønnskostnader ført under inntekt som lønn fakturert etter medgått tid. Desse kostnadane er fakturert barnehagen for medgått tid på tilsette i skulen som har utført arbeid for barnehagen. Fortrinnsvis arbeid som del av drift av felles bygning/tomt, og i tillegg nokre små oppdrag spesifikt for barnehagen. Desse tilsette i skulen har ikkje hatt arbeid i barnehagen, men for barnehagen.

Felleskostnader som gjeld heile bygget er som utgangspunkt fordelt 80% skule og 20% barnehage, dette er ei skjønsmessig vurdering etter bruk. Elles blir andre kostnader fordelt etter skjønn i forhold til bruk. Alle kostnadar blir fakturert utan påslag.

Kostnadsfordeling på avdelingane SFO, 5-10 trinn og utleige lokaler er i noko større grad enn på avdeling utleige barnehage fordelt etter skjønn i forhold til bruk. Alle felleskostnader som gjeld heile bygget og drifta av bygget vert fordelt fast til desse avdelingane. Denne fordelinga er sett låg for 2021 (og det er kun 2. halvår det har vore kostnadar på desse avdelingane) då storleiken av avdelingane er særskilt avgrensa i tidsbruk og tal på barn (gjeld SFO og 5-10 trinn).

### NOTE 4 - Lønnskostnader og godtgjeringar.

	2021	2020
Løn og feriepengar	5 722 865	4 960 683
Andre godtgjeringar	56 555	49 155
Pensjon	328 420	248 688
Arbeidsgiveravgift	685 976	481 440
<b>Sum</b>	<b>6 793 816</b>	<b>5 739 966</b>
Tal på årsverk	10,3	9,0

Ytingar til leiande personar	Dagleg leiar	Styret
Løn og anna godtgjering	704 739	0

### Revisor

Det er kostnadsført kr 19.100 i honorar for revisjon og kr 17.200 i honorar for attestasjonar og andre tenester frå revisor.



## Kjølsdalen Montessoriskule SA

## Notar til årsrekneskapen 2021

## NOTE 5 - Anleggsmiddel

	Fast eiendom	Inventar og lausøyre	Totalt:
Kostpris IB	913 810	451 699	1 365 509
Tilgang	107 740	0	107 740
Avgang	0	0	0
<b>Kostpris UB</b>	<b>1 021 550</b>	<b>451 699</b>	<b>1 473 249</b>
Akkumulert avskrivning	325 850	451 700	777 550
<b>Bokført verdi 31.12.21</b>	<b>695 700</b>	<b>-0</b>	<b>695 700</b>
Avskrivningar i året	<b>47 940</b>	<b>0</b>	<b>47 940</b>
Avskrivningstid	10-25 år	3 - 5 år	
Lineære avskrivningar			

## Note 6 - Handel med nærstående

Navn	Vare/tjeneste	Brutto	Netto
Jostein Gilleshammer	Honorar undervisning	1 250	1 250
Hamna Aktivitet & Helse	Klatrekurs og leie	11 283	11 272
Johnny Elvebakke	Leie av server og innkjøp UPS	28 125	22 500
Eid Elektro AS	Reprasjon og vedlikehold elektrisk	31 844	25 475
Nordfjord Vegservice AS	Gravearbeid, grunnarbeid o.l	84 767	67 814
Film & Kino	Bygdekino julefilm des-21	5 000	4 464
Rindal Maskin	Vedlikehold snøfreser	1 614	1 291
Samweli International	Honorar undervisning	3 000	3 000
Roccuson Jankhun	Servering på arrangement	8 000	8 000
<b>Sum</b>		<b>174 883</b>	<b>145 066</b>

## NOTE 7 - Eigenkapital

	Andels- kapital	Annen egenkapital	Sum EK
<b>Eigenkapital 31.12.20</b>	<b>133 500</b>	<b>1 962 120</b>	<b>2 095 620</b>
<u>Årets endring i egenkapital:</u>			
Teikning av andelar	0		0
Årets resultat		1 107 796	1 107 796
<b>Eigenkapital 31.12.21</b>	<b>133 500</b>	<b>3 069 917</b>	<b>3 203 417</b>

11,2% av inntektsgrunnlaget (kr 9.848.639) er disponert i 2021, dette utgjør kr 1.107.796.

Føresetnaden om fortsatt drift er til stades, årsrekneskapen for 2021 er sett opp på dette grunnlaget.

## Annen egenkapital, fordelt på avdelingar

	Utleige				Utleige	Sum annen
	Skuledrift	barnehage	SFO	5-10 trinn	lokaler	egenkapital
Eigenkapital 01.01	1 251 833	710 287,12	0	0	0	1 962 120
Årets resultat	1 070 591	112 831	-48 332	-20 699	-6 595	1 107 796
<b>Eigenkapital 31.12.</b>	<b>2 322 424</b>	<b>823 118</b>	<b>-48 332</b>	<b>-20 699</b>	<b>-6 595</b>	<b>3 069 917</b>



**Kjølsdalen Montessoriskule SA**  
**Notar til årsrekneskapen 2021**

---

**NOTE 8 - Gjeld og pantesikring**

Av selskapet si gjeld er kr 448.774 sikra med pant i fast eigedom.  
Bokført verdi 31.12.21 på pantsatte eigedeler er kr 695.700.

Ingen andel av selskapet si gjeld forfell til betaling seinare enn fem år etter balansedagen.

**NOTE 9 - Fordringar**

Fordringar er bokført til pålydande. Ingen fordringar forfell til betaling meir enn eitt år etter balansedagen.

**NOTE 10 - Bundne midlar**

Av bankinnskott er kr 257.771 på konto som kun kan nyttast til betaling av forskotstrekk.



Avdelingsdelt Resultatregnskap		Avd. 73					
Kjølsdalen Montessoriskule SA		Totalt	Utleige barnehage	SFO	5-10 trinn	Utleige lokaler	Avd. 70 Skule
<b>Foreldrebetalingar</b>							
3100	Skulepengar - foreldrebetaling	-199 492,50		-12 152,50			-199 492,50
3105	SFO - foreldrebetaling	-12 152,50					
		<b>-211 645,00</b>	<b>-</b>	<b>-12 152,50</b>	<b>-</b>	<b>-</b>	<b>-199 492,50</b>
<b>Offentlege tilskot og andre inntekter</b>							
3150	Driftskostnader KMB	-169 012,95	-169 012,95				
3200	Andre inntekter	-					
3210	Fremmedkopiering	-12 035,15					-12 035,15
3410	Statstilskot	-8 109 850,00					-8 109 850,00
3411	Rep.spes ped.tiltak	-510 961,79					-510 961,79
3412	Kapitaltilskot	-133 718,00					-133 718,00
3450	Div. tilskot	-326 131,29					-326 131,29
3600	Leieinntekter - barnehagen	-123 720,00	-123 720,00				
3605	Leieinntekter - andre	-11 000,00					-11 000,00
3620	Lønn fakturert etter medgått tid	-225 053,52	-225 053,52				
3900	Andre driftsinntekter	-15 511,86			-630,00		-14 881,86
8072	Gåver	-2 697,75			-44,21		-2 653,54
8075	Tilskudd	-					-
		<b>-9 639 692,31</b>	<b>-517 786,47</b>	<b>-</b>	<b>-674,21</b>	<b>-</b>	<b>-9 121 231,63</b>
<b>Lønnskostnad</b>							
5000	Lønnskostnader	5 156 778,34	166 634,55	30 650,14	7 963,71	3 846,77	4 947 683,17
5010	Feriepengar	641 255,70	19 996,15	3 678,02	955,64	161,61	616 464,28
5020	Sjukepengar	-					
5099	Andre lønnsperiodiseringar	-					
5230	Fri losji og bolig	62 700,00					62 700,00
5250	Fordel forsikring	27 867,78					27 867,78
5290	Motkonto for gruppe 52xx	-27 867,78					-27 867,78
5310	Gruppeliv	28 683,10	1 434,16	169,23	43,02		27 036,69
5390	Andre oppgåvepl. Ytingar	-					
5400	Arbeidsgiveravgift	618 003,05	17 663,26	3 248,92	678,60	142,76	596 269,51
5410	Arbeidsgiveravgift av påløpt feriepengar	67 973,19	2 119,59	389,87	81,43	17,13	65 365,17
5500	Andre kostnadsgodtgjersle	4 074,00					4 074,00
5800	Refusjon sjukepengar	-141 943,00					-141 943,00
5801	Refusjon foreldrepengear	-					
5900	Gaver	4 183,90		92,09			4 091,81
5905	Velferdstiltak	7 991,90					7 991,90
5910	Kantinekostnad	-					
5919	Trekk kantinekostnad ansatte	-					
5920	Yrkesskadeforsikring	15 695,84	784,79	92,61	23,54		14 794,90
5950	Egen pensjonsordning	328 420,35	16 421,02	1 937,68	492,63		309 569,02
5990	Annen personalkostnad	-					-
		<b>6 793 816,37</b>	<b>225 053,51</b>	<b>40 258,55</b>	<b>10 238,59</b>	<b>4 168,27</b>	<b>6 514 097,44</b>
<b>Ordinære avskrivningar</b>							
6000	Avskrivning fast eiendom	47 940,10	9 588,02	479,40	-	-	37 872,68
6018	Avskr. Kontormaskiner	-					-
		<b>47 940,10</b>	<b>9 588,02</b>	<b>479,40</b>	<b>-</b>	<b>-</b>	<b>37 872,68</b>
<b>Andre driftskostnader</b>							
4010	Skulemat	104 234,41		1 747,68	854,91		101 631,82
4020	Div. materiell skulekjøkken	10 327,59		239,94	75,50	94,37	9 917,78
4060	Frakt, toll og spedisjon	1 792,00		26,88			1 765,12
6320	Renovasjon, vann, avløp o.l - KMS	49 041,52	22 049,99	550,04	550,04	316,80	25 574,65
6300	Husleigekostnad	11 000,00		11 000,00			-
6330	Skadedyrkontroll - KMS	22 785,29	6 403,22		107,46	67,16	16 099,99
6340	Strøm, varme m.v. - KMS	249 597,17	59 390,24	2 494,15	2 485,03	741,75	184 486,00
6360	Renhold - KMS	105 743,69	23 787,76	768,79	404,51	255,17	80 527,46
6430	Leie andre kontormaskiner	9 151,10	2 181,00	36,60	45,72		6 887,78
6450	Annen leigekostnad	5 200,00			2 600,00		2 600,00
6460	Leie transport elever/lærere	53 535,96	2 649,02				50 886,94
6540	Inventar	10 864,31		185,97	3,19	3,99	10 671,16
6550	Driftsrekvisita	9 120,06	283,44	16,95	67,69	1,62	8 750,36
6560	Rekvisita	51 208,28	1 460,88	293,86	1 210,41	50,66	48 192,47
6570	Arbeidskle	9 146,77		31,68	23,32		9 091,77
6600	Vedlikehold bygninger	188 715,57	13 213,88	118,83	220,32	83,60	175 078,94
6620	Reperasjon og v.hold utstyr - KMS	31 028,10	6 929,54	216,23	356,69	84,28	23 441,36
6701	Revisjonshonorar	28 446,49	1 492,70	232,50	186,00	232,49	26 302,80
6702	Konsulentonorar revisor	7 900,00	415,22				7 484,78
6725	Honorar juridisk bistand	28 746,25		226,56	181,24	181,25	28 157,20
6730	Honorar undervisning	3 000,00					3 000,00
6800	Kontorrekvisita	49 139,94	4 081,92	174,05	168,09	7,45	44 708,43
6810	Data/EDB- kostnad	149 446,69	11 698,63	348,58	348,58	4,03	137 046,87
6830	Annonser	17 768,00		235,28			17 532,72
6840	Aviser,tidskrifter m.v.	5 101,91					5 101,91
6845	Læremateriell	11 982,97		13,39	13,39		11 956,19



	Totalt	Utleige barnehage	SFO	5-10 trinn	Utleige lokaler	Avd. 70 Skule
6850 Undervisningsmateriel	199 542,91		75,84	318,85		199 148,22
6860 Møter, kurs, litteratur o.l.	41 749,29	495,00				41 254,29
6870 Arrangement	9 200,70					9 200,70
6871 Den kulturelle skulesekken	7 464,29					7 464,29
6890 Andre kontorkostnader	15 242,11		125,02	100,62		15 016,47
6900 Telefon, porto m.v. - KMS	61 223,11	10 316,32	263,41	274,02	85,72	50 283,64
6940 Porto	56,86					56,86
7100 Bilgodtgjørelser	49 639,21			322,00		49 317,21
7130 Reisekostnader, oppg.pl	-4 803,60					-4 803,60
7140 Reisekostnader	68 898,40					68 898,40
7160 Diett	8 592,75					8 592,75
7410 Kontingent	66 940,00					66 940,00
7430 Gaver	575,28					575,28
7500 Forsikringspremier	51 973,00	3 465,12	216,57	216,57	216,57	47 858,17
7705 Klasseutflukt	60 000,00					60 000,00
7740 Øredifferanse	-13,42					-13,42
7770 Bank- og kortgebyrer	8 910,05					8 910,05
7780 Purregebyr	-93,23					-93,23
7798 Andre driftskostnader	4 883,93					4 883,93
	<b>1 874 005,71</b>	<b>170 313,89</b>	<b>19 746,26</b>	<b>11 134,15</b>	<b>2 426,91</b>	<b>1 670 384,50</b>
Finansposter						-
8050 Renteinntekter	-50,17					-50,17
8150 Rentekostnader	27 829,00					27 829,00
	<b>27 778,83</b>	<b>-</b>	<b>-</b>	<b>-</b>	<b>-</b>	<b>27 778,83</b>
Årets resultat (- = overskot/+ = underskot)	<b>-1 107 796,30</b>	<b>-112 831,05</b>	<b>48 331,71</b>	<b>20 698,53</b>	<b>6 595,18</b>	<b>-1 070 590,68</b>



KJØLSDALEN  
MONTESSORISKULE

ÅRSMELDING 2021

# ÅRSMELDING FOR KJØLSDALEN MONTESSORISKULE 2021

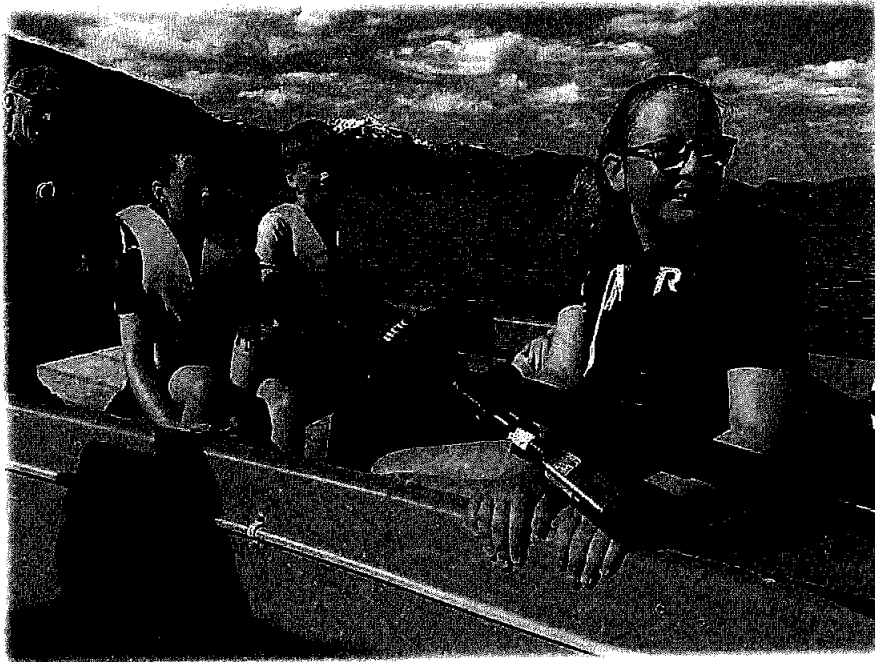

## INNHALD:

Styret si melding

Resultatrekneskap 2021

Balanse pr. 31. desember 2022

Nofer til rekneskapen

Revisor si melding





## KJØLSDALEN MONTESSORISKULE

ÅRSMELDING 2021

### FØREMÅL:

I vedtektene til Kjølssdalen Montessoriskule står det under §3 Verksemd og formål:

«Føretaket skal drive friskule i samsvar med friskulelova. Skulen skal drivast etter montessoripedagogikk og skal vere grunnskule frå 1. til 10. trinn med skulefritidsordning.»

Føretaket er altså ikkje økonomisk motivert, men har til hovudmål å yte den tenesta ein barne- og ungdomsskule i nærmiljøet er.

Ein barne- og ungdomsskule i nærmiljøet vil også vere ein stor bidragsytar til fellesskapen og kulturen i krinsen.

Kjølssdalen Montessoriskule drivast frå Kjølssdalen Montessoriskule, Daltunvegen 19, 6776 Kjølssdalen, i Eid kommune, eigedom 1443 – 111/20, med omkringliggjande eigedom 1443 – 111/25.

### VISJON:

Kjølssdalen Montessoriskule skal vere eit tydeleg pedagogisk alternativ i Stad kommune. Med kosmisk læring, fred, harmoni, empati, verdigheit og menneskerettar som fundament for heile drifta. Slik skal barna og dei vaksne arbeide med respekt for kvarandre og miljøet rundt seg.

### FØRTSETT DRIFT:

Føresetnadene for fortsett drift er til stades, og årsrekneskapen for 2021 er sett opp på dette grunnlaget.

### ANDELEIGARAR

Pr. 31.12.2021 var det 272 andelar i samvirkeføretaket. Desse var fordelt på totalt 110 teiknarar.

### ARBEIDSMILJØET OG DET YTRE MILJØ:

Styret i KMS ser på arbeidsmiljøet som svært godt. Det totale sjukefråværet i 2021 var 100,1 dagar. Dette utgjør 3,5% av det moglege antal dagsverk. Fordelt mellom eigenmeldt og legemeldt sjukefråvær ser biletet slik ut:

Eigenmeldt fråvær: 28,9 dagar – 1,0 % av totalt antal dagsverk.

Legemeldt fråvær: 71,2 dagar – 2,5 % av totalt antal dagsverk.

Det er ikkje rapportert om skader/ulykker på arbeidsplassen blant barn eller vaksne i 2021.

Det er gjennomført radonmåling i skulebygget i 2021 der rapporten syner ein nedgang i verdiene. På bakgrunn av verdiene vart det gjennomført tiltak i form av nytt ventilasjonsanlegg i underetasjen samt tetning i grunnmur. Nye mållingar vart gjennomført vinteren 2022.

Kjølssdalen Montessoriskule har ei medviten haldning til miljøet rundt seg. Alt avfall vert kjeldesortert og levert gjennom offentlig renovasjonsordning. Barn og tilsette ved skulen og i barnehagen har felles ansvar for å sortere avfall på ein sikker måte inne i bygget, samt frakte dette til sorteringsplass ute (plast, papir, våtorganisk, restavfall og glas/metall), medan spesialavfall (batteri, lyspærer, stoffrør, elektriske artiklar, metall o.a.) blir teken hand av vaksen og levert ved næraste gjenbruksstasjon ved høve.



## KJØLSDALEN MONTESSORISKULE

ÅRSMELDING 2021

### LIKESTILLING:

KMS sitt styre pr. 31.12.2021 var sett saman av 3 menn og 2 kvinner. Skulen hadde 18 tilsette og 1 IKT-medarbeidar i faste fakturerte oppdrag i 2021. Av desse var 14 kvinner og 5 menn. KMS følgjer likestillingslova og arbeidar for å fremje likestilling ved val av tillitsvalde og ved nytilsetjingar. Det er ikkje verksett særskilte likestillingstiltak ved skulen.

### STYRET:

Styret har hatt følgjande samansetning i 2021:

Ove Kjølssdal (leiar) – styremedlem sidan 2012

Synnøve Humborstad – styremedlem sidan 2012

Jan Roger Storli – styremedlem sidan 2014

Roar Øystein Bakke – styremedlem sidan 2015

Kine Krokstrand – styremedlem sidan 2016

### HANDSAMA SAKER

Styret har hatt 4 styremøter i 2021. Protokollen syner 71 handsama saker. Av saker styret har hatt til handsaming nemnst her:

- Evaluering av brukarundersøkingane for haust 2020
- Søknad om utviding av elevtal ved skulen (klage på vedtak om avslag)
- Årsrekneskap for 2020
- Elevinntak 2021/2022
- Skulerute 2021/2022
- Budsjett for 2022
- Lokale lønsforhandlingar for dagleg leiar
- Psykososialt miljø for elevar
- Psykososialt miljø for tilsette
- Rutinar rundt handel med nærstående
- Forarbeid til søknad om kjøp av kommunal tomt
- Kompetanseutviklingsplan for 2021-2024
- Koronatiltak ved skulen og handtering av koronautbrot ved skulen
- Overføring av andelar
- Innspel til kommunale høyringar
- Rutinar ved innkjøp elektroinstallasjon
- Evaluering nasjonale prøver hausten 2021
- Rutinar for førebygging av og tiltak ved evt. dataangrep
- Revisjon av inntaksreglement
- Elevkontrakt for nye elevar



## KJØLSSDALEN MONTESSORISKULE

ÅRSMELDING 2021

### SAMVIRKEFØRETAKET KJØLSSDALEN MONTESSORISKULE SA:

Årsmøtet i KMS er det øvste organet i føretaket. Styret vert vald av årsmøtet og er sett til å halde kontroll med drifta i Kjølssdalen Montessoriskule. Dagleg leiar er tilsett av styret i KMS og har ansvaret for den daglege drifta av føretaket, herunder oppgåver som personalbehandling og budsjettansvar.

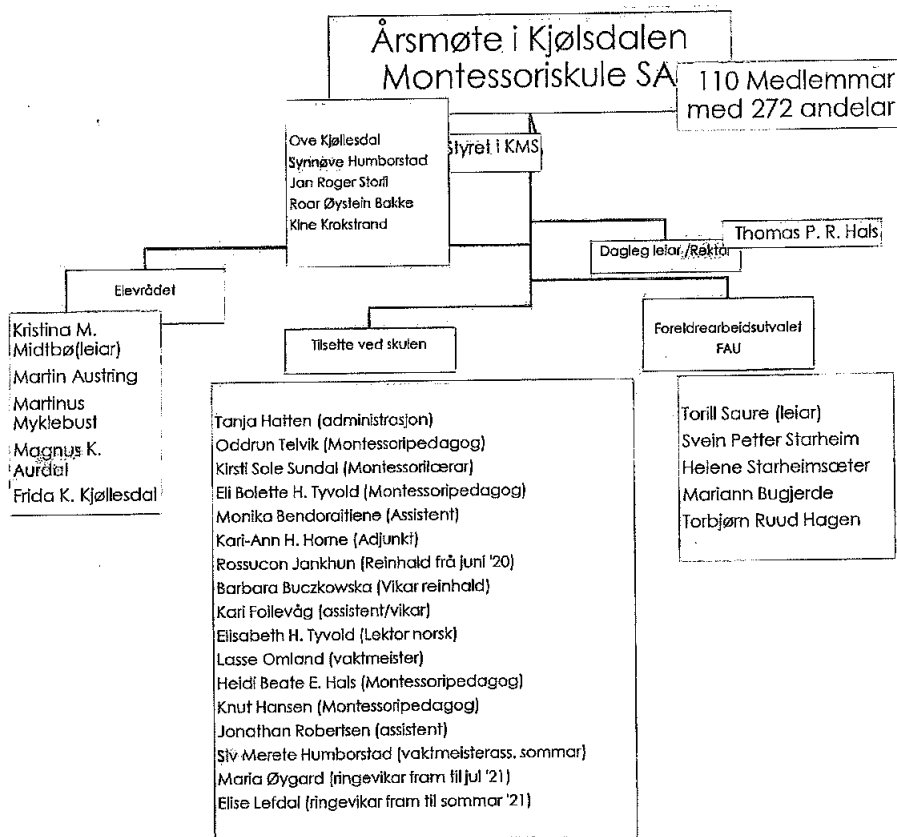

### STILLINGSHEIMLAR PR. 31.12.2021:

Rektor Thomas Hals	-	100%, (medgått arbeid for bhg vert fakturert bhg)
Administrasjonsmedarbeidar Tanja Hatten	-	50%, (medgått arbeid for bhg vert fakturert bhg)
Reinhold Rossucon Jankhun	-	85%
Montessoripedagog Eli B. H. Tyvold	-	70%, kontaktlærar 6. - 9. trinn
Montessoripedagog Oddrun Telvik	-	100%, kontaktlærar 4. - 5. trinn,



## KJØLSDALEN MONTESSORISKULE

### ÅRSMELDING 2021

Montessorilærer Kirsti Sole Sundal	-	100%, tilleggslærer i Småskulen.
Assistent Monika Bendoraitiene	-	100%, Småskulen. Fødselspermisjon f.o.m. 19.10.21.
Montessoripedagog Kari-Ann H. Horne	-	80%, ferdig eksaminert montessoripedagog des. '21
Ettermiddagsvakt mandagar Kari Follevåg	-	om lag 13%.
Vaktmeister Lasse Omland	-	100%, (medgått arbeid for bhg vert fakturert bhg).
Faglærer Elisabeth H. Tyvold	-	80%, Stor- og Ungdomsskulen.
Montessoripedagog Heidi B. E. Hals	-	100%, kontaktlærer 1. – 3. trinn.
Montessoripedagog Knut Hansen	-	80%, Stor- og Ungdomsskulen. Frituftsliv/Utgrupper.
Assistent Jonathan Robertsen	-	100%, Småskulen, SFO

### ÅRSRESULTAT OG DISPONERING AV OVERSKOT:

KMS sitt totale årsresultat for 2021 vart på 1 107 796,-. Styret foreslår at heile årsresultatet vert overført til annan eigenkapital.

### RAPPORT FRÅ KONTROLLGRUPPA:

Periodisk kontroll etter sjekklista gjennomført av kontrollgruppe skal etter kontrollgruppa sitt mandat gjerast med rapport til styret innan 28.02. gjeldande år. Kontrollgruppa har ikkje hatt møter i 2021.

### VERKSEMDA I KJØLSDALEN MONTESSORISKULE SA

2021 har vore Kjølssdalen Montessoriskule sitt åttande heile driftsår med tilsette og elevar. 2021/22 er skulen sitt 9. skuleår.

Pr. 01.01.2021 hadde skulen 50 elevar, der ein fekk ordinært statsilskot for 48 av elevane på bakgrunn av teljedato 01.10.2020. Desse var fordelt med 2 elevar på ungdomstrinn (8.-10.), 12 elevar i Storskulen 1 (4.-5. trinn), 12 elevar i Storskulen 2 (6.-7. trinn) og 24 elevar i Småskulen (1.-3. trinn).

Skuleåret 2021/2022 starta ein opp med 49 elevar ved skulen. Dette var òg talet elevar på teljedato 1. oktober 2021. Elevane var fordelte slik: 23 i Småskulen (1.-3. trinn), 14 i Storskulen 1 (4.-5. trinn), 8 i Storskulen 2 (6.-7. trinn) og 4 i Ungdomsskulen (8.-9. trinn).

Så ved utgangen av kalenderåret 2021 var det altså totalt 49 elevar ved skulen:

Småskulen (1. – 3 trinn):	23 elevar	12 jenter	11 gutar
Storskulen 1+2 (4. – 7. trinn):	22 elevar	13 jenter	9 gutar
Ungdomsskulen (8. – 9. trinn):	4 elevar	1 jente	3 gutar
<b>TOTALT ELEVTALE:</b>	<b>49 elevar</b>	<b>26 jenter</b>	<b>23 gutar</b>





## KJØLSDALEN MONTESSORISKULE

ÅRSMELDING 2021

Dei 49 elevane pr. 31.12.2021 er fordelte slik geografisk frå vest mot aust:

Selje:	1 elev	Kjølssdalen nedre:	19 elevar
Bryggja:	5 elevar	Kjølssdalen øvre:	5 elevar
Lefdal:	2 elevar	Reksnes/Lund:	1 elev
Midthjell:	1 elev	Nordfjordeid:	3 elevar
Haus:	3 elevar	<b>Totalt:</b>	<b>49 elevar</b>
Ervik:	9 elevar		

I 2021 har ein hatt følgjande faste utval i drift ved skulen: styre, FAU og elevråd. Dagleg leiar, styret og FAU må vere påpasselege med at mandatet til eit eventuelt samarbeidsutval og eit skulemiljøutval vert teken i vare gjennom arbeidet i FAU, elevråd og styret.

Skulen fekk i desember 2021 ein ny montessoripedagog i det pedagogiske personalet. Skulen mottok vikarmidlar for denne studenten både for vår og haust 2021. Vi er utrolig stolte over våre tilsette som gjennomfører vidareutdanning. Med ny montessoripedagog på plass hadde vi ved utgangen av 2021 kun 1 pedagogisk tilsett utan vidareutdanning i Montessoripedagogikk.

Skuleskyssordninga har stort sett fungert godt i 2021. Firda Billag var leverandør av skyss på dei fleste ruter. Eid Taxi var leverandør av skyss på 8 av dei kommunale vedtaka pr. 31.12.2021, og 2 av dei fylkeskommunale. Haust 2021 hadde totalt 27 elevar rett på skyss. 17 etter fylkeskommunale vedtak, 10 etter dei kommunale retningslinene.

Vedtak om spesialundervisning har vore delegert frå kommunen til rektor i 2021. Utgiftene til desse tiltaka har vorte dekt inn av Stad kommune. Avtalen er tilfredsstillande for skulen.

Etter at Utdanningsdirektoratet gjorde skulen merksam på at morgon- og ettermiddagstilbodet ved heildagsskulen vår ikkje var å rekne som skuledrift, måtte ein frå haust 2021 starte opp att drift av SFO-avdeling ved skulen. Denne var hausten 2021 oppe frå 07.30-08.30 om morgonen og frå 15.00-16.30 på ettermiddagen. Tilbod om leksehjelp er samordna med SFO, og barn med behov for SFO som samstundes er påmeldt leksehjelp betalar ikkje for den tida dei er på SFO medan leksehjelp pågår.

Skulen vart driven på oransje eller grønt nivå heile 2021 jfr. utdanningsdirektoratet sin trafikklys-modell i høve korona-pandemien. Skulen har hatt godt samarbeid både med kommuneoverlegen samt oppvekstavdelinga i verts-kommuna rundt handtering av smittesituasjonen og tiltak retta inn mot skular og barnehagar, både nasjonalt og lokalt i vår kommune.

### KJØLSDALEN MONTESSORISKULE ØNSKER Å TAKKE:

Overskotet frå sal av fastlavsris som Kjølssdalen Sanitetsforeining gjennomførte februar 2021 vart på 8 000,-, og dette vart gitt til skulen som ei gåve frå Saniteten. I desember 2021 mottok skulen òg eit gåve på 7 500,- frå Nordfjord AX AS v/Viðir Reyf Björgvinsson. Vi er svært takksame for desse gåvene, men òg generelt for all den positiviteten som vi møter i samarbeid og møte med lokalmiljøet.

6.



KJØLSDALEN  
MONTESSORISKULE

ÅRSMELDING 2021

## SLUTTORD:

Dei sentrale oppgåvene for KMS i 2021 var å utvikle det pedagogiske tilbodet vidare innan dei montessoriske prinsippa. Restriksjonane i høve koronapandemien fortsette gjennom heile 2021, og reduserte sjølvstg moglegheitene for det tette samarbeidet med Kjølssdalen Montessoribarnehage. Men reint strategisk er tankane og retninga for framtida fast, og i skulen ser vi meir og meir positive resultat av å ha ein montessoribarnehage i same bygg som vi tek imot nye elevar frå. Både rekrutteringsmessig og pedagogisk.

Å ha fått ein ny montessoripedagog i kollegiet, den andre på 3 år som har vorte rekruttert frå eigne rekkjer i det pedagogiske personalet, er noko både studenten og eit samla kollegium kan være stolte over. At ein klarar å gjennomføre eit så krevjande studium samstundes som ein står i jobb og har familie å ta seg av er ikkje anna enn djupt imponerende.

Styret ønskjer å takke dei tilsette for innsatsen i driftsåret 2021. Både det pedagogiske personalet, dei merkanfitt tilsette, reinholdspersonalet, ansvarleg for byggdrift og skuleleiinga legg ned eit arbeid som sikrar solid drift for framtida, og ein trygg arbeidsløss og skule i lokalmiljøet.

Kjølssdalen 21.03.2022

Ove Kjølssdalen – styreleiar

Synnøve Humborstad – styremedlem

Jan Roger Storli – styremedlem

Roar Øystein Bakke – styremedlem

Kine Krokstrand – styremedlem



KJØLSDALEN  
MONTESSORISKULE

Dontunveggen 18, 6776 Kjølssdalen

Tlf. 57 86 49 50 / 57 86 49 52

Thompsonskj. Bakke / Montessori.no

www.kjolssdalenmontessori.no

7



## hovden & vatne statsautoriserte revisorar as

Medlemmer i Den norske Revisorforening  
Autorisert rekneskapsførarselskap  
Org.nr. 987 832 916 MVA  
E-post: [firmapost@h-v.no](mailto:firmapost@h-v.no)  
[www.h-v.no](http://www.h-v.no)

Til generalforsamlinga i  
Kjølisdalen Montessoriskule SA

### Melding frå uavhengig revisor

#### Uttale om revisjonen av årsrekneskapen

Side 1 av 2

#### Konklusjon

Vi har revidert Kjølisdalen Montessoriskule SA sin årsrekneskap som viser eit overskot på kr 1.107.796. Årsrekneskapen er samansett av balanse per 31. desember 2021 og resultatrekneskap for rekneskapsåret avslutta per denne datoen og notar til årsrekneskapen, og eit samandrag av viktige rekneskapsprinsipp.

#### Etter vår meining

- oppfyller årsrekneskapen gjeldande lovkrav, og
- gjev årsrekneskapen eit rettvisebilde av selskapet si finansielle stilling per 31. desember 2021, og av resultatet for rekneskapsåret avslutta per denne datoen, i samsvar med rekneskapslova sine reglar og god rekneskapsskikk i Noreg.

#### Grunnlag for konklusjonen

Vi har gjennomført revisjonen i samsvar med dei internasjonale revisjonsstandardane International Standards on Auditing (ISA-ane). Våre oppgåver og plikter etter desse standardane er skildra under overskrifta Revisors oppgåver og plikter ved revisjon av årsrekneskapen. Vi er uavhengige av selskapet slik det er krav om i lov, forskrift og International Code of Ethics for Professional Accountants (medrekna dei internasjonale sjølvstendestandardane) utferda av the International Ethics Standard Boards for Accountants (IESBA-reglane), og har oppfylt dei andre etiske pliktene våre i samsvar med desse krava. Etter vår oppfatning er innhenta revisjonsbevis tilstrekkeleg og formålstenleg som grunnlag for konklusjonen vår.

#### Øvrig informasjon

Styret og dagleg leiar (leiinga) er ansvarlege for informasjonen i årsmeldinga. Vår konklusjon om årsrekneskapen ovanfor dekkjer ikkje informasjonen i årsmeldinga.

Ørsta	Nordfjardeid	Stryn
Ivar Aasengt. 10, Postb. 203, 6151 Ørsta Tlf.: 70 04 59 00	Øyane 11, Postb. 315, 6772 Nordfjardeid Tlf.: 57 88 64 16	Tonningsg. 42, 6783 Stryn Tlf.: 48 44 07 30



hovden & vatne  
statsautoriserte revisorar as

Side 2 av 2

I samband med revisjonen av årsrekneskapen er det vår oppgåve å lese årsmeldinga. Føremålet er å vurdere korvidt det ligg føre vesentleg inkonsistens mellom årsmeldinga og årsrekneskapen og den kunnskap vi har opparbeida oss under revisjonen av årsrekneskapen, eller korvidt informasjon i årsmeldinga elles framstår som vesentleg feil. Vi har plikt til å rapportere dersom årsmeldinga framstår som vesentleg feil. Vi har ingenting å rapportere i så måte.

Basert på kunnskapen vi har opparbeida oss i revisjonen, meiner vi at årsmeldinga

- er konsistent med årsrekneskapen og
- inneheld dei opplysningar som skal gjevast i samsvar med gjeldende lovkrav.

#### Styret og dagleg leiar sitt ansvar for årsrekneskapen

Styret og dagleg leiar (leiinga) er ansvarleg for å utarbeide årsrekneskapen og for at han gjev eit rettvisande bilete i samsvar med rekneskapslova sine reglar og god rekneskapsskikk i Noreg. Leiinga er også ansvarleg for slik intern kontroll som ein finn naudsynt for å kunne utarbeide ein årsrekneskap som ikkje inneheld vesentleg feilinformasjon, verken som følgje av misleg framferd eller feil som ikkje er tilsikta.

Ved utarbeidinga av årsrekneskapen må leiinga ta standpunkt til selskapet si evne til å halde fram med drifta og opplyse om tilhøve av betydning for dette. Føresetnaden om at drifta kan halde fram, skal leggast til grunn for årsrekneskapen så lenge det ikkje er sannsynleg at verksemda vil bli avvikla.

#### Revisor sine oppgåver og plikter ved revisjonen av årsrekneskapen

Vårt mål er å oppnå tryggande sikkerheit for at årsrekneskapen totalt sett ikkje inneheld vesentleg feilinformasjon, verken som følgje av misleg framferd eller feil som ikkje er tilsikta, og å gi ei revisjonsmelding som inneheld konklusjonen vår. Tryggande sikkerheit er ein høg grad av sikkerheit, men ingen garanti for at ein revisjon utført i samsvar med ISA-ane, alltid vil avdekke vesentleg feilinformasjon som eksisterer. Feilinformasjon kan oppstå som følgje av misleg framferd eller feil som ikkje er tilsikta. Feilinformasjon blir vurdert som vesentleg dersom han, åleine eller samla, innanfor rimelege grenser kan forventast å påverke økonomiske avgjersle som brukarane tar basert på årsrekneskapen.

For vidare skildring av revisor sine oppgåver og plikter vert det vist til <https://revisorforeningen.no/revisjonsberetninger>

Nordfjordeid, 01.04.2022

Hovden & Vatne statsautoriserte revisorar AS

Dag Höpland

statsautorisert revisor