



ÅRSREGNSKAPET FOR REGNSKAPSÅRET 2022 - GENERELL INFORMASJON

Enheten

Organisasjonsnummer: 940 088 720
Organisasjonsform: Forening/lag/innretning
Foretaksnavn: VELDRE ALMENNING
Forretningsadresse: Brumundvegen 829
2387 BRUMUNDDAL

Regnskapsår

Årsregnskapets periode: 01.01.2022 - 31.12.2022

Konsern

Morselskap i konsern: Nei

Regnskapsregler

Regler for små foretak benyttet: Ja
Benyttet ved utarbeidelsen av årsregnskapet til selskapet: Regnskapslovens alminnelige regler

Årsregnskapet fastsatt av kompetent organ

Bekreftet av representant for selskapet: Tore Lien Bjørnstad
Dato for fastsettelse av årsregnskapet: 21.04.2023

Grunnlag for avgivelse

År 2022: Årsregnskapet er elektronisk innlevert
År 2021: Tall er hentet fra elektronisk innlevert årsregnskap fra 2022

Det er ikke krav til at årsregnskapet m.v. som sendes til Regnskapsregisteret er undertegnet. Kontrollen på at dette er utført ligger hos revisor/enhetens øverste organ. Sikkerheten ivaretas ved at innsender har rolle/rettighet for innsending av årsregnskapet via Altinn, og ved at det bekreftes at årsregnskapet er fastsatt av kompetent organ.

Brønnøysundregistrene, 11.06.2024



Resultatregnskap

Beløp i: NOK	Note	2022	2021
RESULTATREGNSKAP			
Inntekter			
Salgsinntekter tømmer	4	5 144 143	6 522 353
Annen salgsinntekt	4	963 240	719 326
Sum inntekter		6 107 383	7 241 680
Kostnader			
Endring i beholdning av varer under tilvirkning og ferdig tilvirkede varer		-32 500	15 000
Lønnskostnad	6	983 895	1 204 521
Ordinære avskrivninger	7	73 712	73 714
Andre driftskostnader	6, 13	3 267 694	3 765 236
Sum kostnader		4 292 801	5 058 472
Driftsresultat		1 814 582	2 183 208
Finansinntekter og finanskostnader			
Resultat fra tilknyttet selskap	8		156 359
Annen renteinntekt		41 199	34 417
Annen finansinntekt	17	575 910	664 733
Sum finansinntekter		617 108	855 510
Verdireduksjon markedsbaserte omløpsmidler		809 286	
Nedskrivning av andre finansielle anleggsmidler	8		
Annen rentekostnad		4 340	16 791
Andre finanskostnader		23 801	785
Sum finanskostnader		837 428	17 576
Netto finans		-220 319	837 934
Ordinært resultat før skattekostnad		1 594 263	3 021 142
Skattekostnad på resultat	11	23 301	19 659
Ordinært resultat etter skattekostnad		1 570 962	3 001 483
Årsresultat		1 570 962	3 001 483



Resultatregnskap

Beløp i: NOK	Note	2022	2021
Årsresultat etter minoritetsinteresser		1 570 962	3 001 483
Totalresultat		1 570 962	3 001 483
Overføringer og disponeringer			
Ordinært utbytte	2, 10, 12	882 033	824 365
Overføring kapitalkonto	12	688 928	2 177 119
Sum overføringer og disponeringer		1 570 961	3 001 483



Balanse

Beløp i: NOK	Note	2022	2021
BALANSE - EIENDELER			
Anleggsmidler			
Immaterielle eiendeler			
Varige driftsmidler			
Fast eiendom	7	1 889 294	1 929 069
Biler	7		
Skip, rigger og lignende	7		
Driftsplan	7	7 950	41 887
Sum varige driftsmidler	7	1 897 244	1 970 956
Finansielle anleggsmidler			
Investeringer i tilknyttet selskap	8		903 564
Lån til tilknyttet selskap og felles kontrollert virksomhet	3		1 960 000
Investeringer i aksjer og andeler	8	1 567 083	1 470 973
Sum finansielle anleggsmidler		1 567 083	4 334 538
Sum anleggsmidler		3 464 327	6 305 494
Omløpsmidler			
Varer			
Sum varer	16	1 415 401	1 382 901
Fordringer			
Kundefordringer	1	167 345	1 361 475
Andre kortsiktige fordringer	5	3 076 432	996 039
Sum fordringer		3 243 777	2 357 514
Investeringer			
Markedsbaserte obligasjoner	15	6 546 240	7 319 065
Sum investeringer		6 546 240	7 319 065
Bankinnskudd, kontanter og lignende			
Bankinnskudd, kontanter o.l.	14	5 338 774	2 574 178
Sum bankinnskudd, kontanter og lignende		5 338 774	2 574 178



Balanse

Beløp i: NOK	Note	2022	2021
Sum omløpsmidler		16 544 192	13 633 658
SUM EIENDELER		20 008 520	19 939 152
BALANSE - EGENKAPITAL OG GJELD			
Egenkapital			
Innskutt egenkapital			
Overkurs	12	939 357	903 228
Sum innskutt egenkapital		939 357	903 228
Opptjent egenkapital			
Skogfond	12		
Annen egenkapital	12	17 661 546	17 008 746
Udisponert resultat			
Sum opptjent egenkapital		17 661 547	17 008 746
Sum egenkapital		18 600 904	17 911 974
Gjeld			
Langsiktig gjeld			
Utsatt skatt	11		
Annen langsiktig gjeld			
Sum langsiktig gjeld		0	0
Kortsiktig gjeld			
Leverandørgjeld		1 229 744	1 460 030
Betalbar skatt	11	23 301	19 659
Skyldige offentlige avgifter		-5 634	315 162
Annen kortsiktig gjeld		160 205	232 326
Sum kortsiktig gjeld		1 407 617	2 027 177
Sum gjeld		1 407 617	2 027 177
SUM EGENKAPITAL OG GJELD		20 008 521	19 939 152



Brønnøysundregistrene

ÅRSREGNSKAP FOR REGNSKAPSÅRET 2022 - GENERELL INFORMASJON

Journalnummer: 2023 617163

Enheten

Organisasjonsnummer: 940 088 720
Organisasjonsform: Forening/lag/innretning
Foretaksnavn: VELDRE ALMENNING
Forretningsadresse: Brumundvegen 829
2387 BRUMUNDDAL

Regnskapsår

Årsregnskapets periode: 01.01.2022 - 31.12.2022

Konsern

Morselskap i konsern: Nei

Regnskapsregler

Regler for små foretak benyttet: Ja
Benyttet ved utarbeidelsen av
årsregnskapet til selskapet: Regnskapslovens alminnelige regler

Årsregnskapet fastsatt av kompetent organ

Bekreftet av representant for selskapet: Tore Lien Bjørnstad
Dato for fastsettelse av årsregnskapet: 21.04.2023

Grunnlag for avgivelse

År 2022: Årsregnskap er elektronisk innlevert.
År 2021: Tall er hentet fra elektronisk innlevert årsregnskap fra 2022.

Det er ikke krav til at årsregnskapet m.v. som sendes til Regnskapsregisteret er undertegnet. Kontrollen på at dette er utført ligger hos revisor/enhetens øverste organ. Sikkerheten ivaretas ved at innsender har rolle/rettighet for innsending av årsregnskapet via Altinn, og ved at det bekreftes at årsregnskapet er fastsatt av kompetent organ.

Brønnøysundregistrene, 27.07.2023



Organisasjonsnr: 940 088 720
VELDRE ALMENNING

RESULTATREGNSKAP

Beløp i: NOK	Note	2022	2021
RESULTATREGNSKAP			
Inntekter			
Salgsinntekter tømmer	4	5 144 143	6 522 353
Annen salgsinntekt	4	963 240	719 326
Sum inntekter		6 107 383	7 241 680
Kostnader			
Endring i beholdning av varer under tilvirkning og ferdig tilvirkede varer		-32 500	15 000
Lønnskostnad	6	983 895	1 204 521
Ordinære avskrivninger	7	73 712	73 714
Andre driftskostnader	6, 13	3 267 694	3 765 236
Sum kostnader		4 292 801	5 058 472
Driftsresultat		1 814 582	2 183 208
Finansinntekter og finanskostnader			
Resultat fra tilknyttet selskap	8		156 359
Annen renteinntekt		41 199	34 417
Annen finansinntekt	17	575 910	664 733
Sum finansinntekter		617 108	855 510
Verdireduksjon markedsbaserte omløpsmidler		809 286	
Nedskrivning av andre finansielle anleggsmidler	8		
Annen rentekostnad		4 340	16 791
Andre finanskostnader		23 801	785
Sum finanskostnader		837 428	17 576
Netto finans		-220 319	837 934
Ordinært resultat før skattekostnad			
Skattekostnad på resultat	11	1 594 263	3 021 142
Ordinært resultat etter skattekostnad		23 301	19 659
Årsresultat		1 570 962	3 001 483
Årsresultat etter minoritetsinteresser		1 570 962	3 001 483
Totalresultat		1 570 962	3 001 483
Overføringer og disponeringer			



Ordinært utbytte	2, 10, 12	882 033	824 365
Overføring kapitalkonto	12	688 928	2 177 119
Sum overføringer og disponeringer		1 570 961	3 001 483



Organisasjonsnr: 940 088 720
VELDRE ALMENNING

BALANSE

Beløp i: NOK	Note	2022	2021
BALANSE - EIENDELER			
Anleggsmidler			
Immaterielle eiendeler			
Varige driftsmidler			
Fast eiendom	7	1 889 294	1 929 069
Biler	7		
Skip, rigger og lignende	7		
Driftsplan	7	7 950	41 887
Sum varige driftsmidler	7	1 897 244	1 970 956
Finansielle anleggsmidler			
Investeringer i tilknyttet selskap	8		903 564
Lån til tilknyttet selskap og felles kontrollert virksomhet	3		1 960 000
Investeringer i aksjer og andeler	8	1 567 083	1 470 973
Sum finansielle anleggsmidler		1 567 083	4 334 538
Sum anleggsmidler		3 464 327	6 305 494
Omløpsmidler			
Varer			
Sum varer	16	1 415 401	1 382 901
Fordringer			
Kundefordringer	1	167 345	1 361 475
Andre kortsiktige fordringer	5	3 076 432	996 039
Sum fordringer		3 243 777	2 357 514
Investeringer			
Markedsbaserte obligasjoner	15	6 546 240	7 319 065
Sum investeringer		6 546 240	7 319 065
Bankinnskudd, kontanter og lignende			
Bankinnskudd, kontanter o. l.	14	5 338 774	2 574 178
Sum bankinnskudd, kontanter og lignende		5 338 774	2 574 178
Sum omløpsmidler		16 544 192	13 633 658
SUM EIENDELER		20 008 520	19 939 152



BALANSE - EGENKAPITAL OG GJELD

Egenkapital

Innskutt egenkapital

Overkurs	12	939 357	903 228
Sum innskutt egenkapital		939 357	903 228

Opptjent egenkapital

Skogfond	12		
Annen egenkapital	12	17 661 546	17 008 746
Udisponert resultat			
Sum opptjent egenkapital		17 661 547	17 008 746

Sum egenkapital		18 600 904	17 911 974
------------------------	--	-------------------	-------------------

Gjeld

Langsiktig gjeld

Utsatt skatt	11		
Annen langsiktig gjeld			
Sum langsiktig gjeld		0	0

Kortsiktig gjeld

Leverandørgjeld		1 229 744	1 460 030
Betalbar skatt	11	23 301	19 659
Skyldige offentlige avgifter		-5 634	315 162
Annen kortsiktig gjeld		160 205	232 326
Sum kortsiktig gjeld		1 407 617	2 027 177

Sum gjeld		1 407 617	2 027 177
------------------	--	------------------	------------------

SUM EGENKAPITAL OG GJELD		20 008 521	19 939 152
---------------------------------	--	-------------------	-------------------



Organisasjonsnr: 940 088 720
VELDRE ALMENNING

NOTEOPPLYSNINGER - SELSKAP - alle poster oppgitt i hele tall

Note
6

Antall årsverk i regnskapsåret
0.50

Sum Beløp

Balanseført verdi 31.12. Varige driftsmidler Immaterielle eiend.

Konsernregnskap

Morselskapet sitt navn

Forretningskontor for morselskapet

Begrunnelse for at datterselskap er utelatt fra konsolideringen

Samlet beløp - tilknyttet selskap Årets Fjorårets

Samlet beløp - foretak i samme konsern Årets Fjorårets

Samlet beløp - foretak i samme konsern Årets Fjorårets

Samlet beløp - felles kontrollert virksomhet Årets Fjorårets

Pantstillelse Beløp

Beholdning av egne aksjer Antall Pålydende Andel av aksjek.



Årsregnskap 2022 Veldre Almenning

Resultat
Balanse
Noter

Org.nr.: 940 088 720



Veldre Almenning

Resultatregnskap

Driftsinntekter og -kostnader	Note	2022	2021
Salgsinntekter tømmer	4	5 144 143	6 522 353
Annen salgsinntekt	4	963 240	719 326
Sum driftsinntekter		6 107 383	7 241 680
Beholdningsendring tømmer		-32 500	15 000
Lønnskostnad	6	983 895	1 204 521
Ordinære avskrivninger	7	73 712	73 714
Andre driftskostnader	6, 13	3 267 694	3 765 236
Sum driftskostnader		4 292 801	5 058 472
Driftsresultat		1 814 582	2 183 208
Finansinntekter og -kostnader			
Renteinntekt		41 199	34 417
Annen finansinntekt	17	575 910	664 733
Verdireduksjon markedsbaserte omløpsmidler		-809 286	0
Rentekostnader		-4 340	-16 791
Resultat fra tilknyttet selskap	8	0	156 359
Andre finanskostnader		-23 801	-785
Netto finansposter almenningen		-220 319	837 934
Ordinært resultat før skattekostnad		1 594 263	3 021 142
Skattekostnad på resultat	11	23 301	19 659
Årets resultat		1 570 962	3 001 483
Disponering av årets resultat			
Bruksrettsytelser	2, 10, 12	882 033	824 365
Overføring kapitalkonto	12	688 928	2 177 119
Sum disponeringer		1 570 961	3 001 483



Veldre Almenning

Balanse

Eiendeler	Note	2022	2021
Anleggsmidler			
Varige driftsmidler			
Fast eiendom	7	1 889 294	1 929 069
Driftsplan	7	7 950	41 887
Sum varige driftsmidler	7	1 897 244	1 970 956
Finansielle anleggsmidler			
Investeringer i tilknyttet selskap	8	0	903 564
Lån til tilknyttet selskap	3	0	1 960 000
Investeringer i aksjer og andeler	8	1 567 083	1 470 973
Sum finansielle anleggsmidler		1 567 083	4 334 538
Sum anleggsmidler		3 464 327	6 305 494
Omløpsmidler			
Beholdning	16	1 415 401	1 382 901
Fordringer			
Kundefordringer	1	167 345	1 361 475
Andre kortsiktige fordringer	5	3 076 432	996 039
Sum fordringer		3 243 777	2 357 514
Markedsbaserte obligasjoner	15	6 546 240	7 319 065
Sum investeringer		6 546 240	7 319 065
Bankinnskudd, kontanter o.l.	14	5 338 774	2 574 178
Sum omløpsmidler		16 544 192	13 633 658
Sum eiendeler		20 008 520	19 939 152



Veldre Almenning

Balanse

Egenkapital og gjeld	Note	2022	2021
Egenkapital			
Kulturfond	12	939 357	903 228
Skogfond	12	0	0
Annen egenkapital	12	17 661 546	17 008 746
Sum egenkapital		18 600 904	17 911 974
Gjeld			
Kortsiktig gjeld			
Leverandørgjeld		1 229 744	1 460 030
Betalbar skatt	11	23 301	19 659
Skyldige offentlige avgifter		-5 634	315 162
Annen kortsiktig gjeld		160 205	232 326
Sum kortsiktig gjeld		1 407 617	2 027 177
Sum gjeld		1 407 617	2 027 177
Sum egenkapital og gjeld		20 008 521	19 939 152

Veldre, 28.03.2023
Styret i Veldre Almenning

Arne Ingvar Dobloug
Styreleder

Bent Are Wollan
Nestleder

Mauritz Aarskog
Styremedlem

Sigurd Raknerud
Styremedlem

Bjørn Vegard Lierhagen
Styremedlem

Tore Lien Bjørnstad
Almenningsbestyrer



Noter til regnskapet 2022

Note 1 Regnskapsprinsipper

Årsregnskapet er satt opp i samsvar med regnskapsloven og god regnskapsskikk for små foretak. Følgende regnskapsprinsipper er anvendt:

Aksjer og andeler

Aksjer i tilknyttet selskap er inntatt i regnskapet etter egenkapitalmetoden. Dette innebærer at allmenningens andel av selskapets årsresultat og egenkapital i tilknyttet selskap inntas i allmenningsregnskapet. Allmenningens andel av det tilknyttede selskapets resultat er inntatt i posten "resultat fra investering i tilknyttet selskap" i resultatregnskapet og allmenningens andel av det tilknyttede selskapets balanseførte egenkapital er inntatt i posten "investeringer i tilknyttet selskap" i balansen. Andel av resultat i Ringsaker Jakt og Fiskeområde DA er inntatt under annen driftsinntekt.

Salgsinntekter

Inntektsføring ved salg av varer og tjenester skjer på leveringstidspunktet.

Klassifisering av balanseposter

Omløpsmidler og kortsiktig gjeld omfatter normalt poster som forfaller til betaling innen ett år etter balansedagen. Øvrige poster er klassifisert som anleggsmiddel/langsiktig gjeld.

Kundefordringer

Kundefordringer er oppført i balansen til pålydende etter fradrag for avsetning til forventet tap.

Varebeholdning

Varebeholdningen er vurdert til anskaffelseskost.

Varige driftsmidler

Varige driftsmidler balanseføres og avskrives over driftsmidlets levetid dersom de har levetid over 3 år. Direkte vedlikehold av driftsmidler kostnadsføres løpende under driftskostnader, mens påkostninger tillegges driftsmidlets kostpris og avskrives i takt med driftsmidlet.

Skatter

Allmenningen er i utgangspunktet ikke et eget skattesubjekt. Inntekter i allmenningen beskattes derfor som hovedregel på bruksberettigedes hånd ved at mottatte bruksrettsytelser er skattepliktig. Etter skatteloven § 2-2 første ledd bokstav h skal imidlertid allmenningsskassen lignede som eget skattesubjekt. Med allmenningsskasse forstås de midler som er oppstart i virksomheten ved allmenningens drift og som er plassert i bank eller annen virksomhet (sidevirksomheter) utenom allmenningsskogen.

Denne virksomheten beskattes med 22% av inntekt og 0,15% på skattepliktig formue.



Noter til regnskapet 2022

Note 2 Eierforhold

Pr. 31.12.2022 hadde allmenningen 213 bruksberettigede.

Note 3 Mellomværende med tilknyttet selskap

	Buviken & Brumund Eiendom AS	
	2022	2021
Langsiktige fordringer	0	1 960 000
Kundefordringer	-	-

Lån til Buviken & Brumund Eiendom AS er renteberegnet med kr 0 pr. 31.12. 2022.

Note 4 Spesifikasjon av inntekter

	2022	2021
Salg tømmer og ved	5 144 143	6 536 889
Festeavgifter	177 207	174 609
Inntekter jakt	468 093	400 951
Andre inntekter	317 940	129 230
Sum driftsinntekter	6 107 383	7 241 679

Note 5 Andre fordringer

	2022	2021
Andre kortsiktige fordringer/GlommenMjøsen,	2 661 900	434 950
Sum kortsiktige fordringer	2 661 900	434 950



Noter til regnskapet 2022

Note 6 Lønnskostnader, antall ansatte, godtgjørelser

	2022	2021
Lønninger	325 366	680 361
Innleid bestyrer	375 000	
Styrehonorar	172 000	165 000
Arbeidsgiveravgift	81 070	159 544
Pensjonskostnader	24 442	193 222
Andre personalkostnader	6 017	6 395
Sum lønnskostnader	983 895	1 204 521
Antall årsverk	0,5	1

Ytelser til ledende personer

	Bestyrer
Lønn	367 865
Pensjonsutgifter	24 442
Andre ytelser	49 944

Selskapet leier inn almenningsbestyrer fom mai 2022. Beløpet utgjør kr 375 000.

OTP

Allmenningen plikter å ha tjenstepensjonsordning etter lov om obligatorisk tjenstepensjon. Allmenningens pensjonsordning tilfredsstiller kravene i denne lov.

Revisor

Kostnadsført honorar til revisor utgjør kr 81 247 eks. mva.

	2022
Lovpålagt revisjon	56 500
Andre tjenester	24 747
Sum honorar til revisor	81 247



Noter til regnskapet 2022

Note 7 Anleggsmidler

	Fast eiendom	Driftsplan	Driftsløsøre, inventar ol.	Sum
Anskaffelseskost pr. 01.01.22	2 198 731	339 388	528 637	3 066 756
= Anskaffelseskost 31.12.22	2 198 731	339 388	528 637	3 066 756
Akkumulerte avskrivninger 31.12.22	309 437	331 438	528 637	1 169 512
= Bokført verdi 31.12.22	1 889 294	7 950	0	1 897 244
Årets ordinære avskrivninger	39 775	33 937		73 712
Økonomisk levetid	25-50 år	10 år	3-7 år	

Note 8 Aksjer og andeler i andre foretak M.V.

	Eierandel	Ansk. kost	Balanseført verdi 01.01	Årets resultat	Balanseført verdi 31.12
RJFO**	7%		191 284	74 620	265 904
Andelsinnskudd Mjøsen		230 545	230 545		230 545
Tretopplyttene AS	19,57%	629 970	629 970*		629 970
Pihl AS		48 300	48 300*		48 300
Oplandske Bioenergi AS		346 500	346 500*		346 500
Andre aksjer		45 864			45 864
Sum andre aksjeposter					1 567 083

* Egenkapital 01.01.2022.

**Årets resultat RJFO består av følgende endringer:

Jaktinntekter /utbytte	203 959
Utbetalt utbytte fra fjorårets resultat	-247 532
Korrigerings EK	118 193
Netto bevegelse på andel	74 620



Noter til regnskapet 2022

Note 9 Skogfond

	2022	2021
Planting	360 981	238 078
Vedlikehold veger	212 804	149 335
Grøfting	55 370	47 635
Ungskogpleie/Markbedring	35 970	61 900
Sum forbruk	665 125	496 948
Avsatt på årets avvirkning	193 660	254 760
Årets forbruk	665 125	496 948
Årets endring belastet drift	-471 465	-242 188
Tilført renter på kulturfond	28 800	16 000
Årets endring	-442 665	-226 188
Skogfond 01.01.2022	-2 206 905	-1 980 717
Skogfond (merforbruk) 31.12.2022	-2 649 570	-2 206 905

Note 10 Bruksrettsytelser

	2022	2021
Rabatt på ved	3 320	860
Andre bidrag	36 353	0
Rabatt på trelast, imp. og stolper	458 346	544 258
Rabatt på flis	259 093	202 289
Rabatt på tak	18 950	60 391
Bidrag, serviceavgift/buksamkostning/drensrør	105 971	16 566
Sum bruksrettsytelser	882 033	824 365



Noter til regnskapet 2022

Note 11 Skatt

Årets skattekostnad fremkommer slik:

	2022	2021
Betalbar formuesskatt	23 301	19 659
Betalbar inntektsskatt	0	0
Sum avsatt skatt i balansen	23 301	19 659
Rest fra tidligere år		0
Endring utsatt skatt	-	-
Sum skattekostnad	23 301	19 659

Allmenningen har pr. 31.12. følgende midlertidige forskjeller:

Aksjer	-66 115	-71 436
Fremførbart underskudd	-18 065 010	-17 694 116
Sum midlertidige forskjeller	-18 131 125	-17 765 552
Utsatt skattefordel / utsatt skatt 22% / 22%	-3 988 848	-3 908 421

Utsatt skattefordel er ikke balanseført.

Note 12 Egenkapital

	Kulturfond	Skogfond	Annene egenkapital	Sum
Egenkapital 01.01.2022	903 228	-	17 008 746	17 911 974
Årets resultat	36 129	-	1 534 833	1 570 962
Bruksrettsytelser	-	-	-882 033	-882 033
Egenkapital 31.12.2022	939 357	-	17 661 546	18 600 903

Renter på kulturfond 2022 utgjør kr. 36 129,-.



Noter til regnskapet 2022

Note 13 Andre driftskostnader

	2022	2021
Kostnader avvirkning tømmer	1 166 624	1 995 513
Skogen	692 954	682 545
Jakt/Fiske	139 638	147 974
Kostnader adm.hus	17 682	3 016
Felleskostnader	1 250 796	936 188
Sum	3 267 694	3 765 236

Note 14 Bundne bankinnskudd

Av allmenningens bankinnskudd er kr. 8 459,- inntrukne skattetrekksmidler.

Note 15 Markedsbaserte omløpsmidler

Selskapets markedsbaserte investeringer pr 31.12.2022 var:

	Anskaffelseskost	Markedsverdi
Verdipapirfond og obligasjoner	6 612 355	6 546 240

Note 16 Beholdning

	2022	2021
Hytteprosjekt	1 345 401	1 345 401
Tømmer	70 000	37 500
Sum beholdning	1 415 401	1 382 901



Noter til regnskapet 2022

Note 17 Finansinntekter

I posten finansinntekter inngår følgende:

	2022	2021
Verdiøkning markedsbaserte investeringer	0	194 748
Utbytte fra aksjer og andeler i andre foretak:		
Tretopphyttene AS	0	440 328
Pihl AS	9 848	13 273
Oplandske Bioenergi AS	0	0
Andelsinnskudd Mjøsen	11 850	8 182
Ringsaker Jakt og Fiskeområde, utbytte	0	0
Avkastning obligasjonsfond / renteplasseringer	1 843	0
Gevinst på realisasjon aksjer	552 369	0
Kundeutbytte SB1 og Gjensidige	0	8 020
Sum finansinntekter	575 910	664 551



Medlem av Den norske Revisorforening
Autorisert regnskapsførerselskap

UAVHENGIG REVISORS BERETNING

Til årsmøtet i Veldre Almenning

Uttalelse om revisjonen av årsregnskapet

Konklusjon

Vi har revidert årsregnskapet for Veldre Almenning som viser et overskudd på kr 1 570 962. Årsregnskapet består av balanse per 31. desember 2022, resultatregnskap for regnskapsåret avsluttet per denne datoen og noter til årsregnskapet, herunder et sammendrag av viktige regnskapsprinsipper.

Etter vår mening

- oppfyller årsregnskapet gjeldende lovkrav, og
- gir årsregnskapet et rettviseende bilde av selskapets finansielle stilling per 31. desember 2022 og av dets resultater for regnskapsåret avsluttet per denne datoen i samsvar med regnskapslovens regler og god regnskapsskikk i Norge.

Grunnlag for konklusjonen

Vi har gjennomført revisjonen i samsvar med International Standards on Auditing (ISA-ene). Våre oppgaver og plikter i henhold til disse standardene er beskrevet nedenfor under Revisors oppgaver og plikter ved revisjonen av årsregnskapet. Vi er uavhengige av selskapet i samsvar med kravene i relevante lover og forskrifter i Norge og International Code of Ethics for Professional Accountants (inkludert internasjonale uavhengighetsstandarder) utstedt av International Ethics Standards Board for Accountants (IESBA-reglene), og vi har overholdt våre øvrige etiske forpliktelser i samsvar med disse kravene. Innhentet revisjonsbevis er etter vår vurdering tilstrekkelig og hensiktsmessig som grunnlag for vår konklusjon.

Øvrig informasjon

Styret og bestyrer (ledelsen) er ansvarlige for øvrig informasjon som er publisert sammen med årsregnskapet. Øvrig informasjon omfatter årsrapport. Vår konklusjon om årsregnskapet ovenfor dekker ikke øvrig informasjon.

I forbindelse med revisjonen av årsregnskapet er det vår oppgave å lese øvrig informasjon. Formålet er å vurdere hvorvidt det foreligger vesentlig inkonsistens mellom den øvrige informasjonen og årsregnskapet og den kunnskap vi har opparbeidet oss under revisjonen av årsregnskapet, eller hvorvidt øvrig informasjon fremstår som vesentlig feil. Vi har plikt til å rapportere dersom øvrig informasjon fremstår som vesentlig feil. Vi har ingenting å rapportere i så henseende.

HAMAR
Måsåbekkvegen 2
2315 Hamar

MOELV
Storgata 111
2390 Moelv

Telefon: 62 51 24 50
firmapost@lokalrevisjon.no
www.lokalrevisjon.no

Foretaksregisteret:
NO 982 122 333 MVA





Medlem av Den norske Revisorforening
Autorisert regnskapsførerselskap

Ledelsens ansvar for årsregnskapet

Styret og bestyrer (ledelsen) er ansvarlig for å utarbeide årsregnskapet og for at det gir et rettviseende bilde i samsvar med regnskapslovens regler og god regnskapsskikk i Norge. Ledelsen er også ansvarlig for slik intern kontroll som den finner nødvendig for å kunne utarbeide et årsregnskap som ikke inneholder vesentlig feilinformasjon, verken som følge av misligheter eller utilsiktede feil.

Ved utarbeidelsen av årsregnskapet må ledelsen ta standpunkt til selskapets evne til fortsatt drift og opplyse om forhold av betydning for fortsatt drift. Forutsetningen om fortsatt drift skal legges til grunn for årsregnskapet så lenge det ikke er sannsynlig at virksomheten vil bli avvirket.

Revisors oppgaver og plikter ved revisjonen av årsregnskapet

Vårt mål er å oppnå betryggende sikkerhet for at årsregnskapet som helhet ikke inneholder vesentlig feilinformasjon, verken som følge av misligheter eller utilsiktede feil, og å avgi en revisjonsberetning som inneholder vår konklusjon. Betryggende sikkerhet er en høy grad av sikkerhet, men ingen garanti for at en revisjon utført i samsvar med ISA-ene, alltid vil avdekke vesentlig feilinformasjon. Feilinformasjon kan oppstå som følge av misligheter eller utilsiktede feil. Feilinformasjon er å anse som vesentlig dersom den enkeltvis eller samlet med rimelighet kan forventes å påvirke de økonomiske beslutningene som brukerne foretar på grunnlag av årsregnskapet.

For revisors oppgaver og plikter se: <https://revisorforeningen.no/om-revisjon/revisjonsberetning-revisors-oppgaver-og-plikter/>

Hamar, 28. mars 2023

Lokal Revisjon AS

Arve Hoel

Statsautorisert revisor



**VELDRE ALMENNING
2387 BRUMUNDDAL**

Årsrapport 2022

Sjekk vår hjemmeside
www.veldre-almenning.no



Årsmøtet holdes på Brumunheimen fredag 21. april 2023 kl. 19.00

Husk påmelding innen tirsdag 18 april av hensyn til bestilling av mat til årsmøtemiddagen



Årsrapport 2022

VELDRE ALMENNING
2387 BRUMUNDDAL

Årsmøte på Veldrom 21.04.2023

Innkalt ved annonse i Hamar Arbeiderblad og Ringsaker Blad tirsdag 28. mars, samt pr. brev til de bruksberettigede med link til nedlasting av årsberetning på allmenningens hjemmeside. Årsberetning og regnskap ble lagt ut til gjennomsyn på allmenningskontoret torsdag 30. mars.

Dagsorden for årsmøtet

Møtestart kl. 19.00

1. Åpning av årsmøtet ved styreleder
2. Godkjenning av innkalling og dagsorden
3. Valg av møteleder og referent
4. Valg av to bruksberettigede til å underskrive protokollen
5. Årsberetning v/ Arne Ingvar Dobloug
Virksomheten i allmenningen v/ Tore Lien Bjørnstad
6. Regnskap v/ Tore Lien Bjørnstad
7. Revisjonsberetning v/ Arve Hoel, Lokal Revisjon AS
8. Behandling av eventuelt innkomne saker
9. Valg av revisor,
10. Fastsettelse av styrehonorar og revisors honorar
11. Oppløsing, godkjenning og underskrift av protokoll

Middag og kaffe avec



Fotografiene i årsberetningen er tatt av Anders Berg og Terje Uggen



Årsrapport for Veldre Almenning 2022

1. Styre og utvalg

Årsmøte for driftsåret 2021 ble avholdt på Veldrom 26. april 2022. 20 bruksberettigede møtte.

Etter valget i 2022 har styret bestått av:

<u>Styremedlemmer</u>	<u>Valgt år</u>	<u>Varamedlemmer i rekkefølge</u>
Mauritz Aarskog	2020	1. Morten Rezius
Bent Are Wollan	2020	2. Anne Vaa Lillehaug
Arne Ingvar Dobloug	2022	1. Gunn Julie Kaulum
Bjørn Vegard Lierhagen	2022	2. Jørgen Opsal
Sigurd Raknerud	2022	3. Harald Gropen

Arne Ingvar Dobloug har vært styreleder og Bent Are Wollan nestleder. Revisor har vært Lokal Revisjon AS ved Arve Hoel.

Valgkomiteen har bestått av:

Odd Martin G. Baardseth	valgt i 2018 for 6 år
Hans Olav Grini	valgt i 2020 for 6 år
Kjetil Molstad	valgt i 2022 for 6 år

Representanter til styre og utvalg:

Styret i Buviken og Brumund eiendom AS:	Mauritz Aarskog
Styret i Tretopphyttene AS	Bjørn Vegard Lierhagen
Styret i RJFO DA:	Sigurd Raknerud, Vara: Bjørn V. Lierhagen
Beiteutvalget:	Bent Are Wollan

Styreleder og bestyrer representerer allmenningen i Samarbeidsutvalget for Ringsakerallmenningene.

Årsmøte i Norsk Almenningsforbund ble avholdt i Løten 17. og 18. juni. Fra Veldre Almenning deltok Arne Ingvar Dobloug og Terje Uggen.

2. Virksomheten i allmenningen

Veldre Almenning er en bygdeallmenning som er underlagt Lov om bygdeallmenninger av 19. juni 1992. Allmenningen har 208 bruksberettigede.

Eiendommen ligger i Ringsaker kommune.



Totalarealet er ca. 43.000 daa med produktivt skogareal på ca. 36.000 daa.

Det er avholdt 7 fysiske styremøter, 1 befaring og 1 skogdag. Det er behandlet 49 saker.

I henhold til allmenningens strategiplan, er hovedmålet å forvalte og utnytte allmenningens ressurser på en bærekraftig måte for å oppnå størst mulig avkastning til dekning av de bruksberettigedes jordbruksmessige behov på kort og lang sikt.

Som delmål er følgende to punkter definert:

1. Videreutvikle potensialet innenfor tradisjonell virksomhet
2. Etablere ny virksomhet som styrker allmenningens økonomiske bærekraft på lang sikt

Veldre Almanning har i 2022 hatt 1 mannlig ansatt som bestyrer. Terje Uggen hadde stillingen på 60% basis fram til 15. juni da Tore Lien Bjørnstad tok over som bestyrer også i Veldre Almanning. Gjennom andre halvår har Terje Uggen hatt delegert ansvar for oppfølging av spesifikke prosjekter på timebasis. Arbeidsmiljøet ansees som godt. Allmenningen har ikke registrert noen forurensning av det ytre miljø som følge av allmenningens drift. Bedriften er tilsluttet bedriftshelsetjenesten.

Styret bekrefter at regnskapet er basert på forutsetning om fortsatt drift.

Styret takker medarbeidere og samarbeidende entreprenører for engasjement og innsats i 2022.

3. Sertifisering, miljø og virksomhet i skog og utmark

Allmenningen er medlem av Glommen Mjøsen Skogs FSC® gruppeordning (FSC-C103851) og skogforvaltningen på eiendommen skjer i tråd med FSC prinsipper og kriterier. Glommen Mjøsen Skog er sertifisert gjennom Soil Association Certification Ltd. I tillegg er allmenningen medlem av Glommen Mjøsen Skogs PEFC sertifikat, og følger Norsk PEFC skogstandard.

Allmenningen har egen forvaltningsplan og skogbruksplan for eiendommen. Planene inkluderer kartlegging og beskrivelse av miljø-, kulturminne- og flerbrukshensyn. Planene blir revidert regelmessig.

Siste skogbruksplan (fra 2013) viser en beregnet tilvekst på ca. 14.000 m³. Forutsatt hogstmodenhet for gran 10 år før inngangen til hogstklasse 5, er årlig hogstkvantum satt til 11.000 m³. Gran forynges ved planting, mens furu og lauv forynges naturlig. Markberedning er fortsatt i noe grad nødvendig for å forebygge avgang i granplantinger på grunn av snutebilleskader, selv om snutebilleproblemet har avtatt de siste årene. Foryngelseskontroll utføres i samarbeid med kommunal skogmyndighet. Det er gjennomført miljøregistrering med kartlegging av biologisk viktige områder. 440 daa er avsatt som nøkkelbiotoper. Nøkkelbiotopene overvåkes av allmenningen selv. I tillegg gjennomføres det stikkprøvebaserte kontroller i regi av sertifikatholder. Det har ikke vært skader på nøkkelbiotoper i Veldre Almanning i 2021.

Ved gjennomføring av skogbrukstiltak gjøres det før- og ettervurdering. I dette ligger konsultasjon av aktuelle databaser for miljø og kulturminner. Det føres kontroll med fremmede arter og skadegjørere (hyll, granrustsopp, snutebiller, granbarkbiller, beiteskader mm.) Status for flora og fauna vurderes som stabil på eiendommen.



Reirplasser for rovfugl er hensyntatt med forskriftsmessig randsone ved sluttavvirkning. Det har ikke vært registrert hendelser som har gitt endringer i flora og fauna. Det har heller ikke blitt registrert avvik knyttet til andre miljøverdier.

Det er ikke gjødslet eller sprøytet noe sted i allmenningen gjennom 2022.

3.1 Avvirkning i 2022

	Skurtømmer	Massev./ved	Laft & åser	Sum kbm
Gran	4663	3682		8345
Furu	458	423	456	1337
Ved				
Sum kbm	5121	4105	456	9682

Det er hensyntatt for avvirkningen i 2022 at det året før ble avvirket ca. 1.500 kbm mer enn planlagt på grunn av stormskader 19. november i 2021. I gjennomsnitt for 2021 og 2022 er totalavvirkningen, inkludert tynning, på volumnivå med balansekvantum.

3.2 Avvirkning siste 28 år

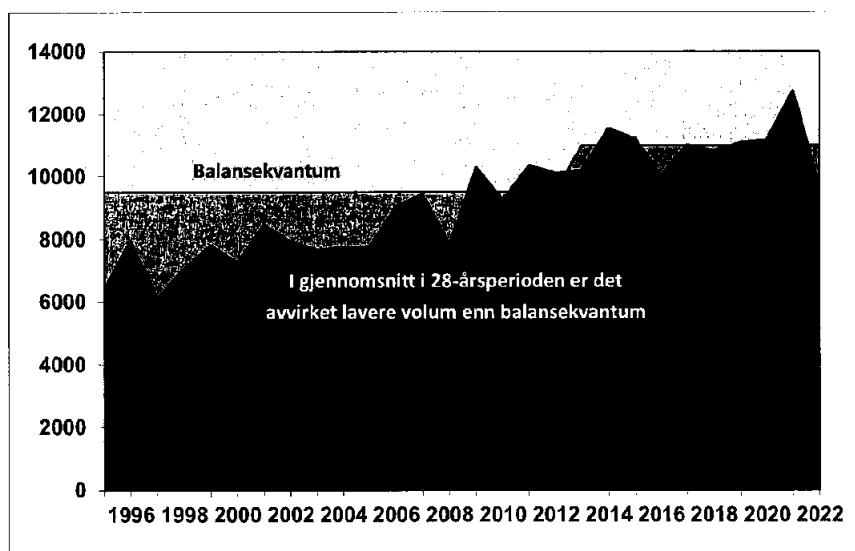

Den horisontale linjen viser antatt balansekvantum. Dette lå på 9.500 kbm fram til 2013 da det ble oppjustert til 11.000 i henhold til ny driftsplan og oppskrivning av bonitet i se fleste bestand. Den andre linjen viser svingningene i avvirkning pr. år fra 1995 til 2022.

3.3 Salget

	Skurtømmer	Massev./ved	Låftet. & åser	Sum kbm
Gran	4509	3921		8430
Furu	433	414	456	1303
Lautrevirke				0
Sum kbm	4942	4335	456	9733



Skurtømmer og massevirke fra sluttavvirking er solgt gjennom Glommen Mjøsen Skog SA til gjeldende priser, med tillegg for avtalte bonusordninger. I tillegg har Skurtømmer gjennomført furutynning i allmenningen. Skurtømmer av gran har gått til RingAlm AS og til Moelven Industrier ASA som også har kjøpt furu. Massevirke har gått til Stora Enso og Norske Skogs industri i Halden og Skogn. Noe massevirke, samt lautrevirke og energivirke er solgt som ved. Spesialvirke har gått til Løten Bygdesag. Det benyttes i stor grad lokal arbeidskraft.

3.4 Oppnådde tømmerpriser

	2022	2021	2020	2019	2018	2017	2016	2015	2014	2013	2012
Sagtømmer	719	649	495	563	588	588	534	523	545	467	464
Mv, pallevirke & ved	439	331	316	384	344	238	225	230	232	236	298

Oppnådde gjennomsnittspriser gran/furu pr. kbm. inkludert fast avtalte bonuser. Bonusene utgjør kr.35,- pr. kbm for sagtømmer og kr. 40,- for massevirke levert gjennom Glommen Mjøsen SA, samt FSC-tillegg på kr. 10,- pr. kbm sagtømmer levert til Moelven Industrier ASA og kr. 20,- for massevirke av gran levert til Stora Enso. Som ytterligere tillegg kommer bonus på samhandel med Glommen Mjøsen Skog SA. Dette ga i 2022 etterbetaling for året 2021 på kr.35,00 pr. år på alt virke omsatt gjennom Glommen Mjøsen Skog SA.. Denne bonusen kommer i tillegg til prisene oppgitt i tabellen. Denne medlemsfordelen er en direkte følge av fusjonen mellom Mjøsen Skog SA og Glommen Skog SA, samt oppkjøpet i Moelven Industrier ASA som de siste 3 årene har gitt betydelig utbytte til Glommen Mjøsen Skog SA.

Avkastning på andelskapital i Glommen Mjøsen SA er på 5,87 %.



Årsrapport 2022

**VELDRE ALMENNING
2387 BRUMUNDDAL**

Det var gjennom året et betydelig prisfall på ferdigvare fra den tremekaniske industrien. Prisene på tømmer har likevel holdt seg på et godt nivå totalt sett for året. I siste halvår ble sagtømmerprisen justert moderat ned. Prisen på massevirke og bjørk gikk motsatt veg og kompenserte i stor grad for nedgangen i sagtømmerprisen.

3.5 Skogkultur

	2022	2021	2020	2019	2018	2017	2016
Antall planter	75000	59400	47515	42250	79200	18000	55130
Beplantet areal i da	375	300	231	240	390	100	310
Grøfte- og bekkerens i meter	2800	2600	3500	1800	2000	1500	2500
Areal for 1. gangs tynning i da	300	300	350	0	100	0	0
Areal for 2. gangs tynning i da	300	300	350	0	100	0	50
Areal for kulturarbeid i da	185	0	750	450	0	445	110
Markberedning i da	0	270	0	0	200	465	160

3.6 Vedlikehold av skogsbilveier

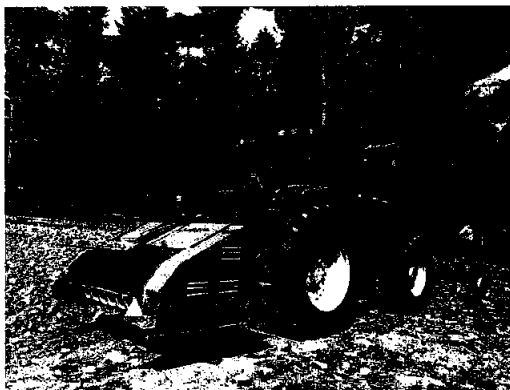

På Danseråsvegen er det gjort en opprusting av veg og grøfter på strekningen Veldresagvegen til krysset mot Blindingsvollen. I tillegg har vært vedlikehold med gummimatte og kantrydder på hele Danseråsvegen.

Tretoppfytterne AS har delvis vedlikeholdsansvar på den delen av veinettet som belastes av trafikken knyttet til Tretoppfytterne. Avtalen innebærer at selskapet skal bøte hull etter behov. Dette øker effekten av etterfølgende mattekjøring eller høvling av vegen. I Gimse er det fra ferista

og innover mot dyrkingsfeltet på Kvitmyra gjort en grundigere opprusting med fjerning av stor stein, knusing av det øvre veglaget og mattekjøring.

3.7 Festetomter og leieavtaler

Det har ikke vært endringer med hensyn til festetomter når det gjelder antall. Festeavgiftene er regulert i henhold til respektive avtaler.

3.8 Beiteressurs og beitebruk

Beiteressursen overvåkes og forvaltes av Beiteutvalget i samarbeid med de andre allmenningene i Ringsaker og Pihl AS.

På våret felles beiteområdet ble det i 2022 sluppet 15.053 sauer. Dette representerer en oppgang på ca. 400 dyr fra året før. Tap av sau utgjorde 5,4 %. Dette er nær ett prosentpoeng høyere enn i 2021.

Side 7

Et lite historisk tilbakeblikk viser at det ble sluppet 15.307 dyr i 2019, en nedgang på 1.184 dyr i forhold til 2018 og ned fra 1.919 i forhold til 2017. Tapstallene var på det høyeste i 2007. Da var rovdyr tapet så høyt som 1.416 dyr, en andel på 9,55 % av antall dyr som ble sluppet på beitet.

Av storfe ble det sluppet 1.721 dyr, herav ca. 1.274 av kjøttferaser. Antall kjøttfe på utmarksbeite har økt de siste årene, og det ser ut til å fortsette på denne trenden. Dette belaster utsatte plantefelt på den mest produktive skogsmarka. Den totale beitekapasiteten i Ringsakerfjellet og i allmenningsskogene er ifølge 4 gjennomførte beiteressurskartlegginger fullt utnyttet med det totale antall beitedyr som slippes. Nye beitebruksregler og retningslinjer ble vedtatt i Samarbeidsutvalget i august. Denne innebærer at leiejord ikke lenger teller med i forgrunnlaget for antall dyr som kan slippes i fjellet.

3.9 Andre forhold knyttet til aktiviteter i skogen og bruk av utmarka

Allmenningen har hatt fokus på å tilrettelegge for flerbruk av utmark, stier og vegger. Skogsveinett har delvis vært åpent, men i løpet av 2022 har deler av veinettet vært stengt med bom.



MjøsSki og Brumunddal Sykkelklubb har et omfattende nett av løyper, stier og vegger med utgangspunkt i skistadion på Veldre Sag. Dette nettet båndlegger et betydelig skogsareal uten noen form for kompensasjon, men er et betydelig pluselement for de aktive og for allmenheten. Det er årlig kontaktmøte med ledelsen i MjøsSki og jevnlig dialog med aktuelle brukere og brukergrupper. Det er tilrettelagt for hundekjøring i egne traseer vinterstid. I Bøverlundområdet har motorsportsinteresserte egen bane for motorcross og enduro. Skytermiljøet har lerduebane og eget område for jaktfelt.

Gjennom RJFO (se avsnitt 4) har eierallmenningene samarbeid med Hamar Naturskole og Åkerseier Leirskole for å øke interessen for bruk av naturen. RJFO har også samarbeid med Hamar og Hedmarken

Turistforening med tilrettelegging av forskjellige aktiviteter sommer og vinter, herunder arrangementer av sommerleir for ungdom med vekt på læring om skogen, fjellet, dyrelivet og fisket.

Allmenningen har oppsyn og vedlikehold på Helseth koia og koia ved Ellevsæterdammen som står åpne for turgåere sommer og vinter.

4. Jakt og Fiske

4.1 RJFO - felles forvaltning med de øvrige allmenningene i Ringsaker og Pihl AS

Ringsaker Jakt og Fiskeområde (RJFO DA) er en grunneiersammenslutning for forvaltningen av all jakt og fiske i området som dekker Allmenningene Brøttum, Ringsaker, Veldre, Nes og Furnes, samt Pihl AS. Området utgjør 587.000 daa og har i alt 30.000 daa vann og 60 km fiskeførende elver og bekker.

4.2 Elgjakt

I 2022 ble det tildelt en fellingskvote på 17 dyr i Veldre Almenning. Alle ble felt. I 2021 og 2020 ble det felt henholdsvis 16 og 20 dyr. I 2018 ble alle 21 på tildelt kvote felt. I årene 2017, 2016, 2015 og 2014 ble alle dyr av årlig kvote på 26 dyr felt og i 2013 ble det felt 29 dyr. Som fellingsstallene viser, har elgstammen gradvis gått ned og preges fortsatt av lave vekter.



Elgbeitetakst viser reduserte sommer- og vinterbeiter for elgen. Konklusjonen er at beitetrykket må reduseres for å få opp igjen nødvendige beiteressurser.

Fordeling:

	Kalv/ungdyr	Voksne dyr	Sum dyr
Handyr	9	3	12
Hundyr	2	3	5
Sum dyr	11	6	17
Samlet vekt i kg			2068

4.3 Hjort, rådyr, rein og rovdyr.

I området Bokrustad og Harbymarkable det felt 9 hjort og i RJFOs område totalt sett ble det felt 27 rådyr og 12 rein. Det ble felt en ulv under skadefelling sommeren 2022.

4.4 Småviltjakt, bever og fiske

Tabellen nedenfor viser jaktstatistikk for hele RJFOs område.

	2021	2020	2019	2018	2017	2016	2015	2014	2013	2012
Rype	400	550	250	500	450	300	100	550	450	350
Storfugl	150	150	60	190	100	60	30	130	90	60
Orrfugl	230	150	90	140	110	70	50	160	130	120
Hare	70	60	30	66	130	110	140	77	72	47
Ender	20	18	10	10	5	1	2	5	4	11
Rev	30	25	35	33	31	26	36	37	31	47
Kråke	17	12	15		1	0	5	6	18	1
Mink					1	0	0	0	0	0
Solgte jaktkort	891	1000	612	847	861	587	482	1150	1020	907
Bever		3	4	0	3	4	3	7	10	4

Da årsmeldingen ble skrevet, forelå ikke fullstendig innmeldt jaktstatistikk til RJFO for småviltjakta (rype, storfugl, orrfugl, hare og rev). Statistikk for 2022 er derfor ikke tatt inn i årsrapporten. Jaktstatistikken for 2021 er oppført med endelige rapporterte tall.

Det er åpent for fiske på alle vann i RJFO hele året med unntak i fredningstiden 15. september til 15. oktober. Dette gir også mulighet for å pilke på alle vann. Det drives kontinuerlig vedlikehold av områdets fiskevann.

Det vises for øvrig til årsberetning fra RJFO DA som kan fås ved henvendelse til RJFO's kontor på Brumund Sag.



5. Virksomheten i tilknyttede og deleide selskaper

5.1 Buviken og Brumund Eiendom AS

Selskapets virksomhet er knyttet til eierskap og utleie av produksjonshall for overflatebehandling i regi av RingAlm AS på industriområdet i Buvika. Allmenningens eierandel på 24,5% ble solgt til Ringsaker Almanning i 2022.

5.2 Tretopphyttene AS (Eierandel: 19,6 %)

Interessen for tretopphyttene var fortsatt god, men den forsiktig nedgang vi så i 2021 har fortsatt på grunn av at flere aktører har etablert seg i dette nisjemarkedet. Belegget har vært på ca. 80% i 2022.



Dette er en nedgang fra ca. 95 % året før. Regnskapstallene for selskapet var ikke klare ved styrets behandling av allmenningens årsberetning og regnskap. Tretopphyttene AS har belastet alle investeringer på driften, og har ikke ekstern gjeld.

Det ble ikke utbetalt utbytte fra selskapet i 2022. Året før ble det utbetalt ca. 2,25 mill. kr. i totalt utbytte fra selskapet basert på årsresultatet i 2020 og flere gode år

bakover. For Veldre Almenning del utgjorde dette en utbytteinnbetaling kr. 440.000,-. I gjennomsnitt har Veldre Almanning hatt en årlig avkastning på nær 10% på sine aksjer i Tretopphyttene AS.

6.0 Framtidsutsikter.

Skog og tømmer representerer fornybare ressurser og står sentralt i klimadebatten som en naturlig og viktig del av løsningen for «det grønne skiftet». Økt bruk av trelast i bygg, på bekostning av ikke fornybare byggematerialer, er et fortrinn for trelastindustrien og for skogbruket. Den samme positive

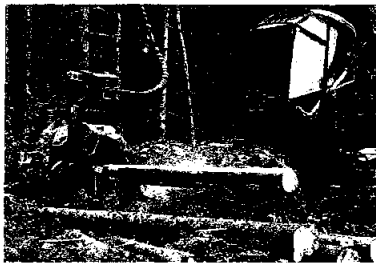

trenden viser seg i emballajemarkedet der det er en dreining fra fossil plast til fornybart råstoff fra skogen i flere nye former og på stadig nye anvendelsesområder. Samtidig er skogbruket under stadig sterkere press fra naturvernensiden. Media med NRK i spissen bidrar dessverre på en ubalansert måte med framstilling av påstander om negative konsekvenser av skogbruket på klima, miljø og biologisk mangfold. Skogsertifiseringsordningen PEFC trekkes i tvil som en «bukken og

havresekk» ordning. Dette til tross for at en forsterket PEFC skogstandard nylig har vært gjennom en omfattende revisjon i samarbeid med og signert av 21 næringsaktører, fagorganisasjoner og miljøorganisasjoner, inkludert Sabima, WWF, Natur og Ungdom, Zero, Norsk Friluftsliv og Friluftsrådernes Landsforbund. Den trådte i kraft 1. mars i år. Medienes negative opinionspåvirkning er en betydelig utfordring for skognæringen og møtes med faktabasert felles innsats og ressurser fra Skogeierforbundet, Glommen Mjøsen Skog, de andre skogeiersamvirkene og Nordskog.

Det forventes en betydelig prisøkning på massevirke og en svak nedgang på sagtømmerpriser i 2023. Det forventes en prisøkning på trelast 1. april. Trelastprisene forventes på nivå med årene 2019/2020.

Allmenningen vil fortsatt søke å utnytte alle muligheter som ligger i leveranser av spesialsortimenter. Dette gjelder langt og grovt grantømmer til takåser og furu til laft. Allmenningen vil fortsatt søke å utnytte alle muligheter som ligger i leveranser av spesialsortimenter.



I Tretopphyttene AS er det fortsatt godt belegg på de 7 hyttene, men den store pågangen som har vært i årevis, har roet seg noe ned. Dette forventes å være trenden også i 2023. Årsaken er stadig nye aktører i dette nisjemarkedet, samt generelt lavere etterspørsel i hytteutleiemarkedet totalt sett.

Allmenningens stolpehytte, Utsiktshytta på Danser-åsen, står fortsatt i utleie gjennom markedsførings- og bookingsystemet til Tretopphyttene AS. Det var akseptabelt nivå på utleie av hytta i januar i år, men lav interesse i februar. Det er vurdert å ta hytta ut av leiemarkedet i perioder av året med særlig lav etterspørsel fram mot sommeren.

Allmenningens hytteprosjekt på Danseråsen er rammet av full brems og nærmest total stillstand i hyttemarkedet. Det har ikke lyktes å oppnå tilstrekkelig salg (minimum 7 hytter) basert på prospektet. Prosjektet er inntil videre «lagt på is» Det kan være aktuelt å ta dette opp igjen forutsatt at etterspørsel og omsetning i hyttemarkedet tar seg opp til et mer normalt nivå.

Årsrapport 2022

**VELDRE ALMENNING
2387 BRUMUNDAL**

Allmenningen har signert landleieavtale med selskapet Energeia AS. Selskapet har som mål å bygge solkraftanlegg på ett eller flere av i alt fire skogområder med totalareal på 6.200 daa. Dette er områder med

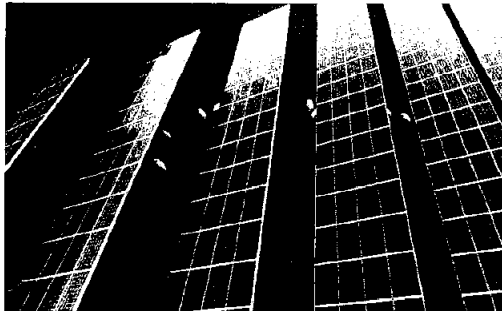

liten eller ingen innsikt fra bebyggelse, hytter og veier. Forutsatt at alle godkjenninger og konsesjon faller på plass, vil dette kunne produsere mer el-energi enn totalforbruket for boliger og hytter i hele Ringsaker kommune.



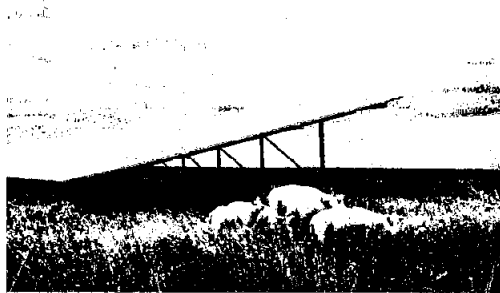

Områdene som eventuelt bygges ut vil bli planert, gjødslet, kalket og tilsådd til sauebeite mellom radene av solcellepaneler.

Ifølge Norsk Landbruksrådgivning vil de fire områdene i sum gi beitegrunnlag for ca. 2.500 til 3.500 dyr avhengig av graden av kalking og gjødsling. Områdene vil bli delt for vekselbeiting og blir sikret med viltgjerde.

På barmark i sommer vil det bli utført konsekvensanalyser i de aktuelle områdene. Deretter følger konsesjonsbehandling som forventes å ta halvannet til to år.

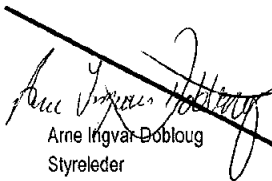

Brumund Sag 31.12.2022
28.03.2023

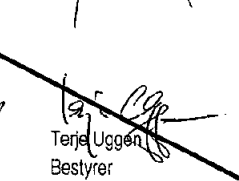
 Arne Ingvær Dobloug Styreleder	 Anita Helseh Styrets nestleder	 Mauritz Aarskog Styremedlem
 Kjell Molstad Styremedlem	 Bent Are Wollan Styremedlem	 Terje Uggen Bestyrer

Side 12



**VELDRE ALMENNING
2387 BRUMUNDDAL**

**RABATTER OG BIDRAGSSATSER FOR DE BRUKSBERETTIGEDE I
VELDRE ALMENNING
ÅR 2023**

1. Generelle betingelser

1. Styret har bestemt at det ikke ytes rabatter eller bidrag til andre formål enn de som tilfredsstiller de bruksberettigede eiendommers jordbruksmessige behov.
2. Ved kjøp av byggevarer fra Byggmakker Skattum avd. Ringsaker, så trekkes erstatningen fra ved fakturering. Erstatningen vil i praksis fungere som en bruksrabatt, som gis etter at ordinær rabatter er fratrukket.
3. Bruksberettigede kan få erstatning/bruksrettsrabatter på kjøp av materialer fra andre byggevareutsalg. Veldre Almenning utbetaler erstatninger på etterskudd ved hvert tertial.
4. Nybygg og vedlikeholdsarbeid skal utføres fagmessig.
5. Det må søkes allmenningsstyret minst en måned i forkant av byggeprosessen for å oppnå bruksrettsytelser /tilskudd og erstatninger. Når de samlede ytelser det enkelte år overstiger **kr. 10 000,-**. Likeså skogsved og større uttak av gjerdestolper. Skogsved bestilles før 1.september året før. (Det kan ikke leveres tørr ved).
6. Ved for **seint** innsendt søknad til allmenningsstyre, vil utbetalinger avkortes med **30 %** på gjeldene satser.
7. Søknad om bidrag til trebesparende materialer til de bruksberettigede (se pkt 3). Søknaden vurderes ut ifra oppmåling tak, utført av allmenningens oppmåler og seinest innen 30.10 . Bidrag tildeles kun én gang i året.

Oppmåler: Veldre Almenning: Kjell Vidar Holmen 97 69 01 69

Betalingsbetingelser: Pr. 10 dager netto.

Gammel gjeld til allmenningen må være gjort opp før ny levering kan skje. Gjeld til allmenningen renteberegnes med 9,25% p.a. etter forfall.

GJENOPPBYGGING .

Det ytes normalt ikke rabatter og bidrag når gjenoppbyggingen er dekket av forsikringer eller erstatninger. I spesielle tilfeller kan det dog ytes bruksrettsrabatt. Hvis det som gjenoppbygges er større enn det som ble ødelagt og det ligger innenfor det jordbruksmessige behov, eller andre særlige grunner tilsier det.



**VELDRE ALMENNING
2387 BRUMUNDDAL**

FRASALG AV HUS, MATERIALER OG RIVING AV HUS.

A) Blir hus eller materialer som det er gitt bruksrettsytelser til solgt, skal gitte rabatter og bidrag tilbakebetales til allmenningen korrigert for avskrivning. B) Blir hus revet som det er gitt rabatter og bidrag på de siste 10 år, tilbakebetales det til allmenningen korrigert for avskrivning.

2. Bruksrettsrabatter:

1. Rabatt på trelast - **50 %** (hvit trelast / ubehandlet). Ytelsen beregnes inntil kr. 100 000,-.
2. På impregnerte gjerdestolper - **50 %**.
3. På limtre og takstoler - **20 %**.
4. På skogsved - **20 %**.
5. For inneværende år ytes det **40 %** rabatt på kutter- og sagflis avhentet RingAlm AS, samt Brumund sag (NesAlm eiendom AS).
6. For inneværende år ytes det **20 %** på flis til fyringsanlegg.

3. Erstatninger og bidrag:

1. Godkjente papptak kr **30,-** pr. m². (Etter oppmåling)
2. Takstein, taksteinsplater og alle godkjente bølgeplater til tak kr **50,-** pr. m² (Etter oppmåling).
3. Det ytes **25 %** bidrag på transport- og lagringskasser fra Produsent. (Kassene kjøpes og betales til produsent / leverandør og kopi av faktura sendes allmenningen).
4. Det ytes **30 %** bidrag på drepsrør (drepsrør m/ koblinger). Ytelsen beregnes inntil kr. 50 000,-.

4. Bruksrettsytelser / Tilskudd til driftsbygninger

(Ordinære driftsbygninger og fellesanlegg):

1. Innenfor forgrunnet på eiendommen (ordinære driftsbygninger og fellesanlegg):

Mjølkefjøs, grisfjøs, fjørefjøs og andre isolerte driftsbygninger

- a) bruksrettsytelse på kr. **450,-** pr.m2 BRA – Trebygg.
- b) bruksrettsytelse på kr. **350,-** pr.m2 BRA – Betongbygg (m/tre takløsning).
- c) bruksrettsytelse på kr. **300,-** pr.m2 BRA – Stålbygg.

Kaldtfjøs og andre uisolerte driftsbygninger

- a) bruksrettsytelse på kr. **200,-** pr.m2 BRA – Trebygg.
- b) bruksrettsytelse på kr. **150,-** pr.m2 BRA – Stålbygg og andre uisolerte løsninger.



**VELDRE ALMENNING
2387 BRUMUNDDAL**

2. Arealgrunnlag for beregning av tilskudd

- Beregnes til inntil 1000 m² BRA (bruksareal).

3. Hyppighet av tilskudd til driftsbygninger

- Styret tar forbehold om tilskudd til større nybygg på eiendommer, som fra før har fått innvilget tilskudd på større driftsbygninger.

Generelt for bruksrettsytelser / tilskudd til driftsbygninger:

1a) Forutsetningen for å oppnå bruksrettsytelse i form av tilskudd, jfr de nedenfornevnte angivelser, er at oppføringen av driftsbygningen / driftsbygninger ligger innenfor det som anses for å være eiendommens behov ved jordbruksmessig drift og i samsvar med rasjonell bruk i henhold til det som er naturlig etter tiden og forholdene, jfr bygdeallmenningsloven § 2-2. Dersom det oppføres større driftsbygning / driftsbygninger enn det som følger av dette, gis ikke tilskudd.

b) Dersom det skulle vise seg at oppføringen av nye driftsbygninger får et omfang som må betraktes som ekstraordinært stort, vil allmenningens styre måtte ta forbehold om å treffe nytt vedtak som, i overensstemmelse med det som følger av Bygdeallmenningsloven § 2-2, innebærer forholdsmessig avkorting av tilskuddet, uavhengig av det som må anses for å være eiendommens behov, jfr ovenfor.

2) Ved fellesanlegg forutsettes at samtlige medlemmer av fellesdrift er bruksberettigede i Veldre Almennning. I motsatt fall kortes forholdsmessige i forhold til antall medlemmer utenfor alimenningen.

3) Det ytes ikke takbidrag eller andre former for bidrag utover tilskuddssatsene som er beskrevet over. Tilskudd utenom virkesretten gir ingen rettigheter i forhold til framtidig vedlikehold.

4) Søknad om bruksrettsytelser / tilskudd skal forelegges allmenningsstyret i god tid før bygging igangsettes.

Bruksrettsytelser / tilskudd til boliger

1. Oppføring av ny bolig / kårbolig

- a) Tilskudd pr. m² areal inntil 150 m² BRA (bruksareal).
b) Bruksrettsytelse på kr. 400 pr. m² BRA (bruksareal).

**EIENDOMSOVERDRAGELSER OG ENDRINGER AV STEMMERETT
MELDES SKRIFTLIG TIL ALLMENNINGSKONTORET OMGÅENDE.**