



ÅRSREGNSKAPET FOR REGNSKAPSÅRET 2016 - GENERELL INFORMASJON

Enheten

Organisasjonsnummer: 984 163 177
Organisasjonsform: Forening/lag/innretning
Foretaksnavn: EPILEPSIFORBUNDET TRØNDELAG
Forretningsadresse: Jarveien 7B
7072 HEIMDAL

Regnskapsår

Årsregnskapets periode: 01.01.2016 - 31.12.2016

Konsern

Morselskap i konsern: Nei

Regnskapsregler

Regler for små foretak benyttet: Ja
Benyttet ved utarbeidelsen av årsregnskapet til selskapet: Regnskapslovens alminnelige regler

Årsregnskapet fastsatt av kompetent organ

Bekreftet av representant for selskapet: Siv Hege Melkvik
Dato for fastsettelse av årsregnskapet: 08.02.2017

Grunnlag for avgivelse

År 2016: Årsregnskapet er elektronisk innlevert
År 2015: Tall er hentet fra elektronisk innlevert årsregnskap fra 2016

Det er ikke krav til at årsregnskapet m.v. som sendes til Regnskapsregisteret er undertegnet. Kontrollen på at dette er utført ligger hos revisor/enhetens øverste organ. Sikkerheten ivaretas ved at innsender har rolle/rettighet for innsending av årsregnskapet via Altinn, og ved at det bekreftes at årsregnskapet er fastsatt av kompetent organ.

Brønnøysundregistrene, 01.06.2026



Resultatregnskap

Beløp i: NOK	Note	2016	2015
RESULTATREGNSKAP			
Inntekter			
Sum salgsinntekter	5	180 757	
Andre inntekter		13 990	
Sum inntekter		194 747	
Kostnader			
Varekostnad		0	
Styregodtgjørelse	7	5 100	
Sum driftskostnader		136 503	
Sum kostnader		141 603	
Driftsresultat		53 144	
Finansinntekter og finanskostnader			
Renteinntekt fra foretak i samme konsern		378	
Sum finansinntekter		378	
Rentekostnad til foretak i samme konsern		626	
Sum finanskostnader		626	
Netto finans		-248	
Ordinært resultat før skattekostnad		52 896	0
Ordinært resultat etter skattekostnad		52 896	0
Årsresultat		52 896	0
Overføringer og disponeringer			
Overføringer til/fra annen egenkapital		57 997	
Sum overføringer og disponeringer		57 997	



Balanse

Beløp i: NOK	Note	2016	2015
BALANSE - EIENDELER			
Anleggsmidler			
Immaterielle eiendeler			
Sum anleggsmidler		0	0
Omløpsmidler			
Varer			
Bankinnskudd, kontanter og lignende			
Bankinnskudd, kontanter og lignende		295 325	
Sum bankinnskudd, kontanter og lignende		295 325	
Sum omløpsmidler		295 325	0
SUM EIENDELER		295 325	0
BALANSE - EGENKAPITAL OG GJELD			
Egenkapital			
Innskutt egenkapital			
Opptjent egenkapital			
Annen egenkapital		295 325	
Sum opptjent egenkapital		295 325	
Sum egenkapital		295 325	0
Sum langsiktig gjeld		0	0
Sum gjeld		0	0
SUM EGENKAPITAL OG GJELD		295 325	0



Epilepsiforeningen Trondheim og Omegn

Resultat oppstilling pr. 31.12.2016

	2016 Note		2015 Note	
Salgs og driftsinntekter				
Salg materiell	0,00		0,00	
Offentlige tilskudd	0,00	2	0,00	2
STF NEF Diverse inntekt	0,00		0,00	
Inntekt NEF	-76353,00		-32000,00	
Gåver	0,00		0,00	
Norsk Tipping tilskudd	-14473,70	5	-12974,98	5
Andre tilskudd	-89931,08	5	-49666,00	
Sum salgsinntekter	-180757,78		-94640,98	
Andre inntekter				
Egenandeler	-13990,00		-13035,00	
Sum driftsinntekter	-194747,78		-107675,98	
Driftskostnader				
Varer for videresalg	0,00		1280,00	
Sum varekostnad	0,00		1280,00	
Avskrivninger	0,00	6	0,00	6
Honorar revisjon	8125,00		7500,00	
Kostnad foredragsholdere	6694,00		13279,00	
Annen kontorkostnad	12312,60		11146,94	
Kurs	21623,99		54120,63	
Telefon	0,00		2467,02	
Porto	6899,00		5347,63	
Tilbakeførte midler			0,00	
Informasjonsmateriell	0,00		0,00	
Styregodtgjørelse	5100,00	7	6900,00	7
Sosiale arrangement	65356,80		36261,83	
Andre driftskostnader	10392,00		2793,00	
Sum andre driftskostnader	136503,39		139816,05	
Sum driftskostnader	136503,39		139816,05	
Sum driftsresultat	58244,39		-32140,07	
Finans inntekter og kostnader				
Finanskostnader	626,00		906,25	
Finansinntekter	-378,90		-214,08	
Sum finansinntekter og -kostnader	247,10		692,17	
Årsresultat	57997,29		-32832,24	
Overføringer				
Overført annen egenkapital	57997,29	3	-32832,24	3
Sum overføringer	57997,29		-32832,24	



Siv Hege D. Melh
Siv Hege Dahlen Melkvik

Beate Jakobsen Aarnes
Beate Jakobsen Aarnes

Ragnhild Lie
Ragnhild Lie

Anne Lise Wengstad-Halvorsen
Anne Lise Wengstad-Halvorsen

Roy Hveding
Roy Hveding



Epilepsiforeningen Trondheim og Omegn

Resultat oppstilling pr. 31.12.2016

	2016 Note		2015 Note	
Salgs og driftsinntekter				
Salg materiell	0,00		0,00	
Offentlige tilskudd	0,00	2	0,00	2
STF NEF Diverse inntekt	0,00		0,00	
Inntekt NEF	-76353,00		-32000,00	
Gåver	0,00		0,00	
Norsk Tipping tilskudd	-14473,70	5	-12974,98	5
Andre tilskudd	-89931,08	5	-49666,00	
Sum salgsinntekter	-180757,78		-94640,98	
Andre inntekter				
Egenandeler	-13990,00		-13035,00	
Sum driftsinntekter	-194747,78		-107675,98	
Driftskostnader				
Varer for videresalg	0,00		1280,00	
Sum varekostnad	0,00		1280,00	
Avskrivninger	0,00	6	0,00	6
Honorar revisjon	8125,00		7500,00	
Kostnad foredragsholdere	6694,00		13279,00	
Annen kontorkostnad	12312,60		11146,94	
Kurs	21623,99		54120,63	
Telefon	0,00		2467,02	
Porto	6899,00		5347,63	
Tilbakeførte midler			0,00	
Informasjonsmateriell	0,00		0,00	
Styregodtgjørelse	5100,00	7	6900,00	7
Sosiale arrangement	65356,80		36261,83	
Andre driftskostnader	10392,00		2793,00	
Sum andre driftskostnader	136503,39		139816,05	
Sum driftskostnader	136503,39		139816,05	
Sum driftsresultat	58244,39		-32140,07	
Finans inntekter og kostnader				
Finanskostnader	626,00		906,25	
Finansinntekter	-378,90		-214,08	
Sum finansinntekter og -kostnader	247,10		692,17	
Årsresultat	57997,29		-32832,24	
Overføringer				
Overført annen egenkapital	57997,29	3	-32832,24	3
Sum overføringer	57997,29		-32832,24	



Siv Hege D. Melh
Siv Hege Dahlen Melkvik

Beate Jakobsen Aarnes
Beate Jakobsen Aarnes

Ragnhild Lie
Ragnhild Lie

Anne Lise Wengstad-Halvorsen
Anne Lise Wengstad-Halvorsen

Roy Hveding
Roy Hveding



EPILEPSIFORENINGEN TRONDHEIM OG OMEGN

NOTER TIL REGNSKAPET 2016

Note 1 – Prinsipper

Regnskapsprinsipper

Årsregnskapet er satt opp i samsvar med god regnskapskikk.

Driftsinntekter

Inntektsføring skjer etter opptjeningsprinsippet.

Klassifisering og generelle regler for vurderinger av balanseposter.

Eiendeler bestemt til varig eie eller bruk er klassifisert som anleggsmidler. Eiendeler som er tilknyttet tjenestekreftsløpet er klassifisert som omløpsmidler. Fordringer klassifiseres som omløpsmidler hvis de skal tilbakeføres i løpet av ett år etter utbetalingstidspunkt. For gjeld er analoge kriterier lagt til grunn.

Omløpsmidler vurderes til laveste anskaffelseskost og virkelig verdi. Kortsiktig gjeld balanseføres til nominelt beløp på etableringstidspunktet.

Note 2 – Tilskudd

Foreningen har mottatt kr 0,00,- i offentlige tilskudd i 2016

Note 3 – Egenkapital

Årets endring i kapital:

Kapital 01.01.2016	238608,31
Overskudd	57997,29
<u>Kapital 31.12.2016</u>	<u>296605,60</u>

Note 4 – Kontantstrømanalyse

	2016
Resultat	57997,29
Endring i fordring	0
Endringer leverandørgjeld	0
Endringer annen kortsiktig gjeld	0
<u>Endringer anleggsmidler</u>	<u>0</u>
Sum endringer	57997,29
Kontanter bank 01.01.2016	238608,31
<u>Endringer kontanter</u>	<u>57997,29</u>
<u>Kontanter bank 31.12.2016</u>	<u>296605,60</u>



Note 5 – Lotterivirksomhet

Lotteri- og stiftelsestilsynet
Foreningen har mottatt kroner 14473,70 i Grasrotandelen. Foreningen har mottatt kroner 70931,08 fra Teknobingo Heimdal. Foreningen har mottatt kroner 19000 fra Extra Stiftelsen

Note 6 – Driftsmidler

Bokført verdi 01.01.2016	0
Avskrivninger 2016	0
Bokført verdi 31.12.2016	0

Note 7 – Lønnskostnader m.m

Det er ingen ansatte i foreningen og følgelig ikke utbetalt lønn. Etter vedtak er det utbetalt styregodtgjørelse med kroner 5100



norsk epilepsiforbund

Årsberetning 2016 Epilepsiforeningen i Trondheim og Omegn

Styret har bestått av:

Siv Hege Dahlen Melkvik leder

Anne Lise Wengstad-Halvorsen nestleder

Beate Jakobsen Aarnes styremedlem

Roy Hveding styremedlem

Ragnhild Lie varamedlem

Revisor: Revisorgruppen Trøndelag AS

Epilepsiforeningen i Trondheim og Omegn er en stor og viktig lokalforening av Norsk Epilepsiforbund. Foreningen har medlemmer både i og utenfor Sør-Trøndelag. Det er svært hyggelig å igjen kunne presentere en økning i antall medlemmer. Den 31.12.2016 var det 469 medlemmer.

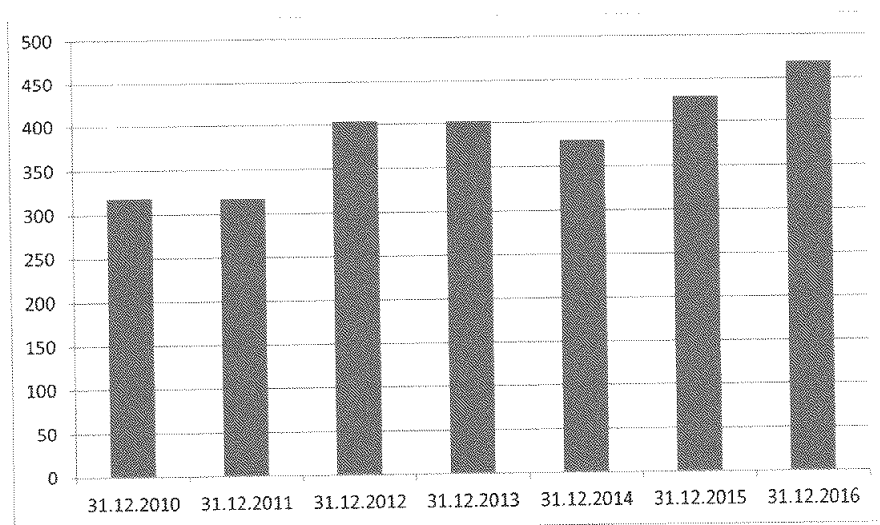



norsk epilepsiforbund

Epilepsiforeningen i Trondheim og Omegn har hatt 6 styremøter i 2016. Vi har vært et svært engasjert styre. Vi har laget gode planer for gjennom året og har samtidig vært ærlige for hva som har vært mulig å gjennomføre. Føringsene som ligger til grunn for våre arrangement, er Norsk epilepsiforbund sitt arbeids- og strategiprogram 2014-2016/2016-2018

Vi har vært så heldige å få inn ønsker og forslag til tema som bør belyses og arrangement som er ønsket av medlemmer. På bakgrunn av antall styremedlemmer og kapasitet totalt i styret, har en måttet gjort noen prioriteringer.

Vi startet året med åpen fagkveld. «Hva er epilepsi? Behandling i dag og i morgen» ved **Dr. Eylert Brodtkorb**. Han er en anerkjent nevrolog ved St. Olavs Hospital. Han har et glødede engasjement, og er flink til å formidle kunnskap.

ÅPENT MØTE OM EPILEPSI

3. februar 2016

Epilepsiforeningen i Trondheim og Omegn deltok på to kurs for foreldre til barn som nylig har fått diagnosen epilepsi ved Trondsletten. Ved disse kursene er vår hovedoppgave å informere om Norsk Epilepsiforbund, og om hva vi kan tilby gjennom vår lokale forening. Epilepsiforeningen i Trondheim og Omegn er svært ønsket på disse kursene og tilbakemeldingene har vært svært positive både fra kursholdere og deltagere.

I april 2016 arrangerte Epilepsiforeningen i Trondheim og Omegn «Erfaringsutveksling for foreldre til barn med epilepsi». Noen av oss i styret stiller som likepersoner, og tema som har vært diskutert er blant annet skolehverdag, fritidsaktiviteter, rettigheter som foreldre/foresatte har, og rettigheter som barnet/ungdommen har, oppfølging hos fastlege/sykehus, søsken og andre tema som dukker opp under samtalene. Vi samarbeider med kontaktsykepleier ved Trondsletten, og henviser dit ved medisinske spørsmål.

30. mai 2016 arrangerte vi «Kafetreff for voksne med epilepsi». Som ved andre aktiviteter stiller vi i Epilepsiforeningen i Trondheim og Omegn som likepersoner. Vi fikk gode tilbakemeldinger fra medlemmer på dette, og gode innspill for videre likepersonsaktiviteter.



norsk epilepsiforbund

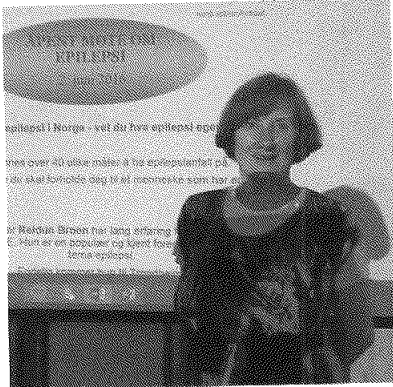

«Epilepsi så mye mer enn «bare» anfall», dette var overskriften da vi inviterte til åpen fagkveld 2. juni 2016. **Spesialsykepleier Reidun Broen** har lang erfaring fra Spesialsykehuset for epilepsi, SSE, noe hun delte gjennom sitt foredrag.

Reidun Broen har et stort engasjement for mennesker med epilepsi og deres pårørende. Hun har også mye kunnskap om temaet.

10. september arrangerte Epilepsiforeningen i Trondheim og Omegn en **aktivitetskveld** på Vitensenteret i Trondheim. 40 påmeldte fikk prøve senterets installasjoner og gjennom en quiz med epilepsirelaterte spørsmål ønsket vi å sette fokus på grunnleggende kunnskap om epilepsi.

22. oktober inviterte vi til **svømming i Husebybadet**, dette ble en positiv aktivitet, med fokus på mestring i vann.

I november arrangerte vi tradisjon tro **julelunsj** ved Scandic Nidelven. Det er gledelig å se at så mange kommer på dette arrangementet.

Årets gjest var **Kenneth Reiss**, mannen bak «Aktiv for epilepsi». Kenneth har selv epilepsi, og gjennom sitt foredrag fortalte han om både oppturer og nedturer. Hans engasjement for epilepsisaken er svært stort, noe alle de 60 tilhørerne fikk oppleve.

I 2015 startet han bloggen «Aktiv for epilepsi». Det må sies å ha vært starten på kampanjen som Kenneth nå brenner så sterkt for. Siden den gang har det blitt deltagelse under «Aktiv for epilepsi» slagordet i mange konkurranser og events.



Norsk Epilepsiforbund opprettet en tjeneste med lokale **informatører** som kan holde foredrag over hele landet, 7.-9. oktober ble det arrangert informatørkurs. Epilepsiforeningen i Trondheim og Omegn har en sertifisert informatør.

I april deltok tre fra styret på tillitsvalgtsamling som ble avholdt i Oslo, i november stilte to representanter fra styret på tillitsvalgtsamling som var i Bodø.



norsk epilepsiforbund

Tillitsvalgtsamlingen er en viktig arene for å utveksle erfaringer mellom de ulike lokallagene i Norsk epilepsiforbund. Administrasjonen i Norsk epilepsiforbund benytter også samlingene for å gi ny og oppdatert informasjon og kunnskap. Det oppleves som svært nyttig å delta på disse samlingene.

23.-25. september ble Norsk Epilepsiforbund sitt 20. ordinære **landsmøte** avholdt. Representanter fra hele landet var samlet for å stake ut kursen for de neste to år. Et nytt arbeids- og strategiprogram ble vedtatt. Epilepsiforeningen i Trondheim og Omegn var representert ved tre av styrets medlemmer.

Grasrotandelen er fortsatt et flott tilskudd til aktiviteter i våres lokalgruppe. Vi ønsker å takke dere som gir sin grasrotandel til Epilepsiforeningen i Trondheim og Omegn, og vi håper at flere ønsker å gi sin grasrotandel til oss.

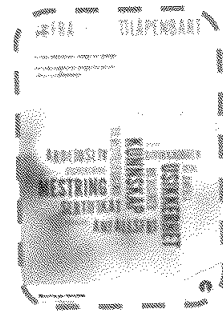

Epilepsiforeningen i Trondheim og Omegn er godkjent **Lotteriverdigg organisasjon**. I 2016 har Epilepsiforeningen i Trondheim og Omegn mottatt midler fra Teknobingo på Heimdal.

Kunnskap om epilepsi – dette er et av Norsk Epilepsiforbund sitt overordnede satsningsområder, og noe vi i Epilepsiforeningen i Trondheim og Omegn har prioritert i året som har gått. Det har vært god planlegging i forkant av alle arrangement. Vi har også gjort en stor jobb i forhold til å søke om tilskudd. Vi har vært så heldige å få midler fra Extra Stiftelsen og Sparebank1 Midt-Norge.

I 2016 har vi fått gjennomført mange aktiviteter som vi er veldig fornøyde med. Aktivitetene som vi har gjennomført er planlagt i forhold til muligheter som styret totalt sett har hatt.

Vi ønsker å takke for tilliten i året som har gått.

Kunnskap – Mestring – Livskvalitet – Engasjement

Siv Hege D. Melkvik

Siv Hege Dahlen Melkvik

Anne Lise Wengstad-Halvorsen

Beate Jakobsen Aarnes

Beate Jakobsen Aarnes

Roy Hveding

Ragnhild Lie



norsk epilepsiforbund

Årsmøtereftrat
Epilepsiforeningen i Trondheim og Omegn
8. februar 2017

Tid	8. februar 2017
Sted	Quality Augustin Hotell og Konferanse, Trondheim
Antall delegater	13 hvorav 12 stemmeberettiget

Årsmøtet ble åpnet av leder Siv Hege Dahlen Melkvik

Sak 1 Godkjenning av innkalling og dagsorden

VEDTAK Innkalling og dagsorden godkjennes

Sak 2 Valg av møteleder og referent

Forslag til at Siv Hege Dahlen Melkvik er møteleder
Forslag til at Monica Hauglien er referent

VEDTAK Forslagene godkjennes

Sak 3 Valg av 2 til å underskrive protokollen og 2 til tellekorps

Forslag til at Tonje Midtbø og Ella Marie Snøve underskriver protokollen
Forslag til at Ragnhild Lie og Anne Lise Wengstad-Halvorsen er tellekorps

VEDTAK Forslagene godkjennes

Epilepsiforeningen i Trondheim og Omegn
Postboks 2822 Elgeseter
7432 TRONDHEIM

trondheim@epilepsi.no



norsk epilepsiforbund

- Sak 4 Styrets årsmelding og reviderte regnskap**
Årsmeldingen ble lagt frem av leder Siv Hege Dahlen Melkvik.
Revidert regnskap ble lagt frem av leder Siv Hege Dahlen Melkvik. Regnskapet viste et overskudd på kroner 57997 per 31.12.2016
- VEDTAK** Styrets årsmelding og revidert regnskap godkjennes
-
- Sak 5 Arbeidsplan og budsjett for kommende år**
- VEDTAK** Arbeidsplan og budsjett for 2017 godkjennes
-
- Sak 6 Innkomne saker**
- VEDTAK** Ingen innkomne saker. Dette til orientering
-
- Sak 7 Valg**
Forslag til nytt styre ble lagt frem av leder Siv Hege Dahlen Melkvik
Leder: Siv Hege Dahlen Melkvik
Styremedlem: Anne Lise Wengstad-Halvorsen
Styremedlem: Beate J. Aarnes
Styremedlem: Monica Hauglien
Styremedlem: Tønje Midtbø
Styremedlem: Ragnhild Lie
Varamedlem: Roy Hveding
- VEDTAK** Forslagene godkjennes
- Revisor**
Forslag om å fortsette med Revisorgruppen Trøndelag AS
- VEDTAK** Forslag om Revisorgruppen Trøndelag AS godkjennes
- Valgkomite**
Forslag om at styret er valgkomite til neste årsmøte
- VEDTAK** Forslaget godkjennes

Epilepsiforeningen i Trondheim og Omegn
Postboks 2822 Elgeseter
7432 TRONDHEIM

trondheim@epilepsi.no



norsk epilepsiforbund

Andre komiteer og verv

VEDTAK Ingen forslag. Dette til orientering

Representant til kommune-FFO

VEDTAK Ingen forslag. Dette til orientering

Tonje Midtbø
Protokollunderskriver

Ella Marie Snøve
Protokollunderskriver

Monica Hauglien
Referent