



## ÅRSREGNSKAPET FOR REGNSKAPSÅRET 2022 - GENERELL INFORMASJON

### Enheten

Organisasjonsnummer: 925 264 342  
Organisasjonsform: Aksjeselskap  
Foretaksnavn: LØVAAS MASKIN AS  
Forretningsadresse: Espehaugen 54  
5258 BLOMSTERDALEN

### Regnskapsår

Årsregnskapets periode: 01.01.2022 - 31.12.2022

### Konsern

Morselskap i konsern: Nei

### Regnskapsregler

Regler for små foretak benyttet: Nei  
Benyttet ved utarbeidelsen av årsregnskapet til selskapet: Regnskapslovens alminnelige regler

### Årsregnskapet fastsatt av kompetent organ

Bekreftet av representant for selskapet: Bjørn Egil Moldestad  
Dato for fastsettelse av årsregnskapet: 29.06.2023

### Grunnlag for avgivelse

År 2022: Årsregnskapet er elektronisk innlevert  
År 2021: Tall er hentet fra elektronisk innlevert årsregnskap fra 2022

*Det er ikke krav til at årsregnskapet m.v. som sendes til Regnskapsregisteret er undertegnet. Kontrollen på at dette er utført ligger hos revisor/enhetens øverste organ. Sikkerheten ivaretas ved at innsender har rolle/rettighet for innsending av årsregnskapet via Altinn, og ved at det bekreftes at årsregnskapet er fastsatt av kompetent organ.*

Brønnøysundregistrene, 09.07.2024



### Resultatregnskap

Beløp i: NOK	Note	2022	2021
<b>RESULTATREGNSKAP</b>			
<b>Inntekter</b>			
Salgsinntekt	1	253 687 120	198 165 036
Annen driftsinntekt	1	149 148	96 020
<b>Sum inntekter</b>		<b>253 836 268</b>	<b>198 261 056</b>
<b>Kostnader</b>			
Varekostnad		145 271 377	108 383 274
Lønnskostnad	2,3	67 418 224	54 362 228
Avskrivning på varige driftsmidler og immaterielle eiendeler	4	6 268 179	5 222 240
Annen driftskostnad	5	26 323 672	22 726 445
<b>Sum kostnader</b>		<b>245 281 452</b>	<b>190 694 187</b>
<b>Driftsresultat</b>		<b>8 554 816</b>	<b>7 566 869</b>
<b>Finansinntekter og finanskostnader</b>			
Renteinntekt fra foretak i samme konsern		27 997	80 840
Annen renteinntekt		74 461	119 272
Annen finansinntekt		6 199	229 783
<b>Sum finansinntekter</b>		<b>108 657</b>	<b>429 895</b>
Nedskrivning av finansielle eiendeler			3 930 941
Rentekostnad til foretak i samme konsern		43 750	
Annen rentekostnad		11 895	5 797
Annen finanskostnad		593 979	229 491
<b>Sum finanskostnader</b>		<b>649 624</b>	<b>4 166 229</b>
<b>Netto finans</b>		<b>-540 967</b>	<b>-3 736 334</b>
<b>Ordinært resultat før skattekostnad</b>		<b>8 013 849</b>	<b>3 830 535</b>
Skattekostnad på ordinært resultat	6	1 763 047	1 707 525
<b>Ordinært resultat etter skattekostnad</b>		<b>6 250 802</b>	<b>2 123 010</b>
<b>Årsresultat</b>		<b>6 250 802</b>	<b>2 123 010</b>
<b>Overføringer og disponeringer</b>			



## Resultatregnskap

<b>Beløp i: NOK</b>	<b>Note</b>	<b>2022</b>	<b>2021</b>
Ordinært utbytte		3 000 000	
Tilleggsutbytte			5 000 000
Overføringer til/fra annen egenkapital		3 250 802	-2 876 990
<b>Sum overføringer og disponeringer</b>		<b>6 250 802</b>	<b>2 123 010</b>



### Balanse

Beløp i: NOK	Note	2022	2021
<b>BALANSE - EIENDELER</b>			
<b>Anleggsmidler</b>			
<b>Immaterielle eiendeler</b>			
Sum immaterielle eiendeler		0	0
<b>Varige driftsmidler</b>			
Maskiner og anlegg	4	10 297 067	10 718 091
Driftsløsøre, inventar, verktøy, kontormaskiner og lignende	4	13 318 082	10 696 070
Sum varige driftsmidler		23 615 149	21 414 161
<b>Finansielle anleggsmidler</b>			
Investering i datterselskap	7		1 691 204
Lån til foretak i samme konsern	7	108 837	6 305 522
Sum finansielle anleggsmidler		108 837	7 996 726
Sum anleggsmidler		23 723 986	29 410 887
<b>Omløpsmidler</b>			
<b>Varer</b>			
Varer	8	3 485 947	1 911 592
Sum varer		3 485 947	1 911 592
<b>Fordringer</b>			
Kundefordringer	7	59 469 067	60 731 616
Andre fordringer		2 218 378	1 986 935
Sum fordringer		61 687 445	62 718 551
<b>Investeringer</b>			
Sum investeringer		0	0
<b>Bankinnskudd, kontanter og lignende</b>			
Bankinnskudd, kontanter og lignende	9	12 987 196	1 987 334
Sum bankinnskudd, kontanter og lignende		12 987 196	1 987 334
Sum omløpsmidler		78 160 588	66 617 477



### Balanse

Beløp i: NOK	Note	2022	2021
<b>SUM EIENDELER</b>		<b>101 884 574</b>	<b>96 028 364</b>
<b>BALANSE - EGENKAPITAL OG GJELD</b>			
<b>Egenkapital</b>			
<b>Innskutt egenkapital</b>			
Selskapskapital	10	1 000 000	1 000 000
Overkurs		2 474	2 474
Annen innskutt egenkapital		0	0
<b>Sum innskutt egenkapital</b>		<b>1 002 474</b>	<b>1 002 474</b>
<b>Opptjent egenkapital</b>			
Annen egenkapital	10	45 987 733	42 736 932
<b>Sum opptjent egenkapital</b>		<b>45 987 733</b>	<b>42 736 932</b>
<b>Sum egenkapital</b>		<b>46 990 207</b>	<b>43 739 406</b>
<b>Gjeld</b>			
<b>Langsiktig gjeld</b>			
Utsatt skatt	6	223 129	389 235
<b>Sum avsetninger for forpliktelser</b>		<b>223 129</b>	<b>389 235</b>
<b>Annen langsiktig gjeld</b>			
Gjeld til kredittinstitusjoner	11	11 321 279	5 941 412
<b>Sum annen langsiktig gjeld</b>		<b>11 321 279</b>	<b>5 941 412</b>
<b>Sum langsiktig gjeld</b>		<b>11 544 408</b>	<b>6 330 647</b>
<b>Kortsiktig gjeld</b>			
Leverandørgjeld	7	11 907 228	21 179 026
Betalbar skatt	6	1 870 455	761 545
Skyldige offentlige avgifter		15 023 514	10 566 744
Utbytte		3 000 000	5 000 000
Annen kortsiktig gjeld		11 548 763	8 450 997
<b>Sum kortsiktig gjeld</b>		<b>43 349 960</b>	<b>45 958 312</b>
<b>Sum gjeld</b>		<b>54 894 368</b>	<b>52 288 959</b>



## Balanse

<b>Beløp i: NOK</b>	<b>Note</b>	<b>2022</b>	<b>2021</b>
<b>SUM EGENKAPITAL OG GJELD</b>		<b>101 884 575</b>	<b>96 028 365</b>



## Brønnøysundregistrene

### ÅRSREGNSKAP FOR REGNSKAPSÅRET 2022 - GENERELL INFORMASJON

Journalnummer: 2023 560277

#### Enheten

Organisasjonsnummer: 925 264 342  
Organisasjonsform: Aksjeselskap  
Foretaksnavn: LØVAAS MASKIN AS  
Forretningsadresse: Espehaugen 54  
5258 BLOMSTERDALEN

#### Regnskapsår

Årsregnskapets periode: 01.01.2022 - 31.12.2022

#### Konsern

Morselskap i konsern: Nei

#### Regnskapsregler

Regler for små foretak benyttet: Nei  
Benyttet ved utarbeidelsen av årsregnskapet til selskapet: Regnskapslovens alminnelige regler

#### Årsregnskapet fastsatt av kompetent organ

Bekreftet av representant for selskapet: Bjørn Egil Moldestad  
Dato for fastsettelse av årsregnskapet: 29.06.2023

#### Revisjon

Årsregnskapet er utarbeidet av ekstern autorisert regnskapsfører: Ja  
Ekstern autorisert regnskapsfører har i løpet av regnskapsåret bistått ved den løpende regnskapsføringen eller utført andre tjenester for selskapet enn å utarbeide årsregnskapet: Ja

#### Grunnlag for avgivelse

År 2022: Årsregnskap er elektronisk innlevert.  
År 2021: Tall er hentet fra elektronisk innlevert årsregnskap fra 2022.

*Det er ikke krav til at årsregnskapet m.v. som sendes til Regnskapsregisteret er undertegnet. Kontrollen på at dette er utført ligger hos revisor/enhetens øverste organ. Sikkerheten ivaretas ved at innsender har rolle/rettighet for innsending av årsregnskapet via Altinn, og ved at det bekreftes at årsregnskapet er fastsatt av kompetent organ.*

Brønnøysundregistrene, 08.07.2023

---

Brønnøysundregistrene  
Postadresse: Postboks 900, 8910 Brønnøysund  
Telefon: 75 00 75 00  
E-post: firmapost@brreg.no Internett: www.brreg.no  
Organisasjonsnummer: 974 760 673



Organisasjonsnr: 925 264 342  
LØVAAS MASKIN AS

## RESULTATREGNSKAP

Beløp i: NOK	Note	2022	2021
<b>RESULTATREGNSKAP</b>			
<b>Inntekter</b>			
Salgsinntekt	1	253 687 120	198 165 036
Annen driftsinntekt	1	149 148	96 020
<b>Sum inntekter</b>		<b>253 836 268</b>	<b>198 261 056</b>
<b>Kostnader</b>			
Varekostnad		145 271 377	108 383 274
Lønnskostnad	2,3	67 418 224	54 362 228
Avskrivning på varige driftsmidler og immaterielle eiendeler	4	6 268 179	5 222 240
Annen driftskostnad	5	26 323 672	22 726 445
<b>Sum kostnader</b>		<b>245 281 452</b>	<b>190 694 187</b>
<b>Driftsresultat</b>		<b>8 554 816</b>	<b>7 566 869</b>
<b>Finansinntekter og finanskostnader</b>			
Renteinntekt fra foretak i samme konsern		27 997	80 840
Annen renteinntekt		74 461	119 272
Annen finansinntekt		6 199	229 783
<b>Sum finansinntekter</b>		<b>108 657</b>	<b>429 895</b>
Nedskrivning av finansielle eiendeler			3 930 941
Rentekostnad til foretak i samme konsern		43 750	
Annen rentekostnad		11 895	5 797
Annen finanskostnad		593 979	229 491
<b>Sum finanskostnader</b>		<b>649 624</b>	<b>4 166 229</b>
<b>Netto finans</b>		<b>-540 967</b>	<b>-3 736 334</b>
<b>Ordinært resultat før skattekostnad</b>			
Skattekostnad på ordinært resultat	6	1 763 047	1 707 525
<b>Ordinært resultat etter skattekostnad</b>		<b>6 250 802</b>	<b>2 123 010</b>
<b>Årsresultat</b>		<b>6 250 802</b>	<b>2 123 010</b>
<b>Overføringer og disponeringer</b>			
Ordinært utbytte		3 000 000	
Tilleggsutbytte			5 000 000
Overføringer til/fra annen egenkapital		3 250 802	-2 876 990



Sum overføringer og  
disponeringer

6 250 802

2 123 010



Organisasjonsnr: 925 264 342  
LØVAAS MASKIN AS

## BALANSE

Beløp i: NOK	Note	2022	2021
<b>BALANSE - EIENDELER</b>			
<b>Anleggsmidler</b>			
<b>Immaterielle eiendeler</b>			
Sum immaterielle eiendeler		0	0
<b>Varige driftsmidler</b>			
Maskiner og anlegg	4	10 297 067	10 718 091
Driftsløsøre, inventar, verktøy, kontormaskiner og lignende	4	13 318 082	10 696 070
Sum varige driftsmidler		23 615 149	21 414 161
<b>Finansielle anleggsmidler</b>			
Investering i datterselskap	7		1 691 204
Lån til foretak i samme konsern	7	108 837	6 305 522
Sum finansielle anleggsmidler		108 837	7 996 726
Sum anleggsmidler		23 723 986	29 410 887
<b>Omløpsmidler</b>			
<b>Varer</b>			
Varer	8	3 485 947	1 911 592
Sum varer		3 485 947	1 911 592
<b>Fordringer</b>			
Kundefordringer	7	59 469 067	60 731 616
Andre fordringer		2 218 378	1 986 935
Sum fordringer		61 687 445	62 718 551
<b>Investeringer</b>			
Sum investeringer		0	0
<b>Bankinnskudd, kontanter og lignende</b>			
Bankinnskudd, kontanter og lignende	9	12 987 196	1 987 334
Sum bankinnskudd, kontanter og lignende		12 987 196	1 987 334
Sum omløpsmidler		78 160 588	66 617 477
<b>SUM EIENDELER</b>		<b>101 884 574</b>	<b>96 028 364</b>
<b>BALANSE - EGENKAPITAL OG GJELD</b>			



<b>Egenkapital</b>			
<b>Innskutt egenkapital</b>			
Selskapskapital	10	1 000 000	1 000 000
Overkurs		2 474	2 474
Annen innskutt egenkapital		0	0
<b>Sum innskutt egenkapital</b>		<b>1 002 474</b>	<b>1 002 474</b>
<b>Opptjent egenkapital</b>			
Annen egenkapital	10	45 987 733	42 736 932
<b>Sum opptjent egenkapital</b>		<b>45 987 733</b>	<b>42 736 932</b>
<b>Sum egenkapital</b>		<b>46 990 207</b>	<b>43 739 406</b>
<b>Gjeld</b>			
<b>Langsiktig gjeld</b>			
Utsatt skatt	6	223 129	389 235
<b>Sum avsetninger for forpliktelseser</b>		<b>223 129</b>	<b>389 235</b>
<b>Annen langsiktig gjeld</b>			
Gjeld til kredittinstitusjoner	11	11 321 279	5 941 412
<b>Sum annen langsiktig gjeld</b>		<b>11 321 279</b>	<b>5 941 412</b>
<b>Sum langsiktig gjeld</b>		<b>11 544 408</b>	<b>6 330 647</b>
<b>Kortsiktig gjeld</b>			
Leverandørgjeld	7	11 907 228	21 179 026
Betalbar skatt	6	1 870 455	761 545
Skyldige offentlige avgifter		15 023 514	10 566 744
Utbytte		3 000 000	5 000 000
Annen kortsiktig gjeld		11 548 763	8 450 997
<b>Sum kortsiktig gjeld</b>		<b>43 349 960</b>	<b>45 958 312</b>
<b>Sum gjeld</b>		<b>54 894 368</b>	<b>52 288 959</b>
<b>SUM EGENKAPITAL OG GJELD</b>		<b>101 884 575</b>	<b>96 028 365</b>



Organisasjonsnr: 925 264 342  
LØVAAS MASKIN AS

NOTEOPPLYSNINGER - SELSKAP - alle poster oppgitt i hele tall

**Note**

1

**Regnskapsprinsipper**

Årsregnskapet er satt opp i samsvar med regnskapsloven 1998. Det er utarbeidet etter norske regnskapsstandarder. I utgangspunktet er det reglene for regnskapsoppstilling for små foretak som er benyttet. Hovedregel for vurdering og klassifisering av eiendeler og gjeld. Eiendeler bestemt til varig eie eller bruk er klassifisert som anleggsmidler. Andre eiendeler er klassifisert som omløpsmidler. Fordringer som skal tilbakebetales innen et år er uansett klassifisert som omløpsmidler. Ved klassifiseringen av kortsiktig og langsiktig gjeld er analoge kriterier lagt til grunn. Anleggsmidler vurderes til anskaffelseskost, men nedskrives til virkelig verdi når verdifallet forventes ikke å være forbigående. Anleggsmidler med begrenset økonomisk levetid avskrives planmessig. Langsiktig gjeld balanseføres til nominelt mottatt beløp på etableringstidspunktet. Langsiktig gjeld oppskrives ikke til virkelig verdi som følge av renteendring. Omløpsmidler vurderes til laveste av anskaffelseskost og virkelig verdi. Kortsiktig gjeld balanseføres til nominelt mottatt beløp på etableringstidspunktet. Kortsiktig gjeld oppskrives ikke til virkelig verdi som følge av renteendring. Enkelte poster er vurdert etter andre regler, og redegjøres for nedenfor. Varige driftsmidler Varige driftsmidler avskrives over forventet økonomisk levetid. Avskrivningene er som hovedregel fordelt lineært over antatt økonomisk levetid. Fordringer Kundefordringer og andre fordringer oppføres til pålydende etter fradrag for avsetning til forventet tap. Avsetning til tap gjøres på grunnlag av en individuell vurdering av de enkelte fordringene. I tillegg gjøres det for øvrige kundefordringer en uspesifisert avsetning for å dekke antatt tap. Skatter Skatter kostnadsføres når de påløper, det vil si at skattekostnaden er knyttet til det regnskapsmessige resultat før skatt. Skattekostnaden består av betalbar skatt (skatt på årets skattepliktige inntekt) og endring i netto utsatt skatt. Skattekostnaden fordeles på ordinært resultat og resultat av ekstraordinære poster i henhold til skattegrunnlaget. Utsatt skatt og utsatt skattefordel er presentert netto i balansen.

**Note**

1

Er det usikkerhet om fortsatt drift?: Nei

**Note**

2

**Antall årsverk i regnskapsåret**

58.00

**Note**



2

## Spesifisering av resultatregnskapet

### Lønnskostnader

<u>Lønn</u>	<u>Årets</u>	<u>Fjorårets</u>
	53843860.00	43724291.00
<u>Folketrygdavgift</u>	<u>Årets</u>	<u>Fjorårets</u>
	8279932.00	6656830.00
<u>Pensjonskostnader</u>	<u>Årets</u>	<u>Fjorårets</u>
	3518298.00	2532723.00
<u>Andre ytelser</u>	<u>Årets</u>	<u>Fjorårets</u>
	1776134.00	1448384.00
<u>Sum lønnskostnader</u>	<u>Årets</u>	<u>Fjorårets</u>
	67418224.00	54362228.00

### Mer om årsverk og lønn

Inntekter per virksomhetsområde 2021 2020 Maskintjenester 163 032 108 134  
278 365 Gevinst salg av driftsmidler 299 419 22 000 SUM 163 261 527 134 300  
365 Selskapets omsetning skjer i all hovedsak i Norge

### Note

#### Ekstraordinære inntekter og kostnader

<u>Sum</u>	<u>Beløp</u>
------------	--------------

<u>Balansført verdi 31.12.</u>	<u>Varige driftsmidler</u>	<u>Immaterielle eiend.</u>
--------------------------------	----------------------------	----------------------------

### Konsernregnskap

#### Morselskapet sitt navn

#### Forretningskontor for morselskapet

#### Begrunnelse for at datterselskap er utelatt fra konsolideringen

#### Konsern, tilknyttet selskap m.v. - fordringer og gjeld

#### Fordringer

<u>Samlet beløp - tilknyttet selskap</u>	<u>Årets</u>	<u>Fjorårets</u>
--	--------------	------------------

<u>Samlet beløp - foretak i samme konsern</u>	<u>Årets</u>	<u>Fjorårets</u>
---	--------------	------------------





# Løvaas Maskin AS

## Styrets ÅRSBERETNING 2022

### Virksomhetens art og hvor den drives

Løvaas Maskin AS er en entreprenør bedrift beliggende i Bergen.

Virksomhetens forretningside og strategi er å være ledende innen salg av entreprenørtjenester på Vestlandet.

### Rettviseende oversikt over utvikling og resultat

Selskapet har hatt en stor omsetningsøkning i 2022. En økning på hele 28% i forhold til 2021. Selskapet omsatte for kr. 253836269,-. Selskapets driftsresultat ble på kr. 8 502 068,- før skatt. Styret mener at årsregnskapet gir et rettviseende bilde av selskapets eiendeler og gjeld, finansielle stilling og resultat.

### Sentrale risikoer og usikkerhetsfaktorer

Selskapet ser ikke noen sentrale risikoer og usikkerhetsfaktorer som det må tillegges spesiell oppmerksomhet på.

### Finansiell risiko

Selskapets finansielle stilling er god og den sterke balansen er et godt fundament for videre utvikling.

Selskapet ser per i dag ikke noen spesielle finansielle farer som det ikke skal kunne håndtere på en trygg og sikker måte.

### Forsknings- og utviklingsaktiviteter

Løvaas Maskin AS har i løpet av 2022 fortsatt arbeidet med å øke miljøbevisstheten i selskapet.

### Fortsatt drift

Forutsetningen om fortsatt drift er til stede, og årsregnskapet for 2022 er satt opp under denne forutsetning.

### Åpenhetsloven

Åpenhetsloven er lagt ut på nettsiden og er tilgjengelig for alle.

### Arbeidsmiljø

Sykefraværet i selskapet var på totalt 2664 dager i 2022, noe som utgjorde 7,6 % av total arbeidstid.

Av dette utgjør langtidsfravær over 8 uker 850,5 dager.

Det har ikke forekommet eller blitt rapportert alvorlige arbeidsuhell eller ulykker i løpet av året, som har resultert i store materielle skader eller personskader.

Arbeidsmiljøet betraktes som godt, og det iverksettes løpende tiltak for forbedringer.

### Likestilling

Selskapet har pr utgangen av året 103 ansatte, av disse er 17 kvinner. Kvinneandelen i administrative stillinger utgjør 27,8%, mens andelen av kvinner i lederstillinger utgjør 16,7 %.

Selskapet arbeider aktivt, målrettet og planmessig for likestilling innenfor virksomheten. Ved rekruttering, både internt og eksternt prioriteres personlige kvalifikasjoner fremfor kjønn. Det underrepresenterte kjønn vil i større grad bli oppfordret til å søke. På denne måten vil selskapet forsøke å øke kvinneandelen i de stillingskategorier hvor denne er særskilt lav.

### Tiltak for å hindre diskriminering mv.

Bedriften arbeider aktivt for å fremme likestilling, sikre like muligheter og rettigheter og hindre diskriminering på grunn av etnisitet, nasjonal opprinnelse, avstamning, hudfarge, språk, religion og livssyn. For å bidra til dette, har bedriften blant annet etablert rutiner for rekruttering, hvor søkere fra



underrepresenterte grupper oppfordres til å søke. Det er også foretatt en gjennomgang av kriteriene for karriereutvikling og lederstillinger i bedriften.

#### **Ytre miljø**

Selskapets har som mål at vår virksomhet ikke skal forårsake unødvendige miljøbelastninger og uopprettelig skade på miljøet. Selskapet arbeider kontinuerlig med forbedring av foretakets miljøprestasjoner, og opererer slik at miljøbelastningen som følger av foretakets handlinger blir begrenset. Forebyggende miljøarbeid vektlegges i betydelig grad, fra tidlig planfase, gjennom byggefase og i driftsfasen. Det medfører at det generelt er få hendelser med stort risikopotensial i virksomheten.

#### **Redegjørelse for årsregnskapet og resultatdisponering**

Etter styrets oppfatning gir fremlagt resultatregnskap og balanse med noter uttrykk for virksomhetens resultat for 2022 og økonomiske stilling ved årsskiftet.

Styret er ikke kjent med at det er inntrådt forhold etter regnskapsårets slutt som er av betydning for bedømmelsen av regnskapet.

Virksomheten har for 2022 hatt et overskudd etter skatt på kr 6 250 806,- som foreslås fordelt med 3 000 000,- til utbytte og 3 250 802,- tilføres egenkapitalen

Bergen, 25.05.23

---

Magne Løvaas  
styrets leder

---

Ole Kvelstad  
styremedlem

---

Eirik Løvaas styremedlem  
og daglig leder

---

Karolina Mevold  
styremedlem

---

Kjetil Løvaas  
styremedlem



Dokumentet er signert med Orgbrain eSign - en standard elektronisk signatur i samsvar med EU-forordning 910/2014 (eIDAS).

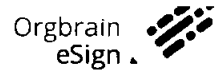

M. LØVAAS

Magne Løvaas

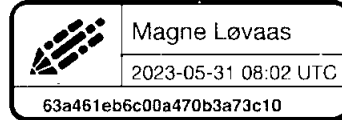

eirik Løvaas

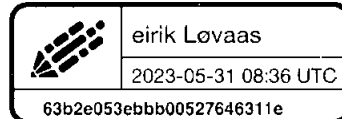

Kjetil Løvaas

Kjetil Løvaas

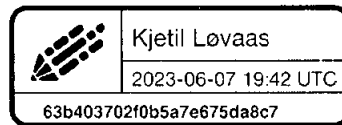

Karolina Mevold

Karolina Mevold

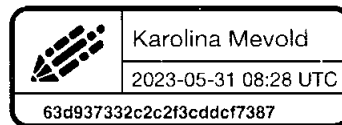

Ole Kvelstad

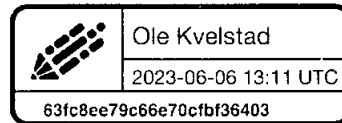

Denne dokumentpakken inneholder:  
- Det originale dokumentet (2 sider)





Årsrapport 2022

# Løvaas Maskin AS

Espehaugen 54  
5258 BLOMSTERDALEN

Organisasjonsnummer: 925264342





### Løvaas Maskin AS Kontantstrømoppstilling 2022

<b>KONTANTSTRØMMER FRA OPERASJONELLE AKTIV.</b>	<b>2 022</b>	<b>2 021</b>
Resultat før skattekostnad	8 013 850	3 830 535
Periodens betalte skatt	-	-
Gevinst/tap ved salg av anleggsmidler	2 079	-24 372
Ordinære av og nedskrivninger	6 268 179	5 222 240
Nedskrivninger	-	3 930 941
Endring i varelager	-1 574 355	-438 895
Endring i kundefordringer	1 262 548	-13 548 746
Endring av leverandørgjeld	-7 385 445	2 670 438
Endring i konsernmellomværender	-1 478 421	444 144
Endring i andre tidsavgrensninger	7 323 093	3 396 933
<b>Netto kontantstrøm fra operasjonelle aktiviteter</b>	<b>12 431 528</b>	<b>5 483 218</b>
<b>KONTANTSTRØMMER FRA INVESTERINGSAKTIVITETER</b>		
Innbetalinger ved salg av varige driftsmidler	154 000	253 100
Utbetalinger ved kjøp/tilvirkning av varige driftsmidler	-7 189 941	-9 516 266
Endring konsernmellomværende	6 196 685	-5 329 520
Endringer ifbm. fusjon	-972 278	-
<b>Netto kontantstrøm fra investeringsaktiviteter</b>	<b>-1 811 534</b>	<b>-14 592 686</b>
<b>KONTANTSTRØMMER FRA FINANSIERINGSAKTIVITETER</b>		
Netto opptak og tilbakebetaling av langsiktige lån	5 379 867	2 564 192
Utbytte	-5 000 000	-
<b>Netto kontantstrøm fra finansieringsaktiviteter</b>	<b>379 867</b>	<b>2 564 192</b>
Netto endring av kontanter	10 999 861	-6 545 276
Kontanter ved periodens start	1 987 334	8 532 608
<b>Kontanter ved periodens slutt</b>	<b>12 987 196</b>	<b>1 987 334</b>



## Løvaas Maskin AS

	Note	2022	2021
<b>RESULTATREGNSKAP</b>			
<b>DRIFTSINTEKTER</b>			
Salgsinntekter	1	253 687 120	198 165 036
Gevinst ved salg av driftsmidler	1	0	96 020
Andre driftsinntekter		149 148	0
<b>SUM DRIFTSINTEKTER</b>		<b>253 836 269</b>	<b>198 261 056</b>
<b>DRIFTSKOSTNADER</b>			
Varekostnad		145 271 377	108 383 274
Lønnskostnader	2,3	67 418 224	54 362 228
Avskriving varige driftsmidler	4	6 268 179	5 222 240
Annen driftskostnad	5	26 323 672	22 726 445
<b>SUM DRIFTSKOSTNADER</b>		<b>245 281 452</b>	<b>190 694 187</b>
<b>DRIFTSRESULTAT</b>		<b>8 554 817</b>	<b>7 566 870</b>
<b>FINANSINTEKTER OG FINANSKOSTNADER</b>			
Renteinntekt fra foretak i samme konsern		27 997	80 840
Renteinntekter		74 461	119 272
Annen finansinntekt		6 199	229 783
Nedskrivning av finansielle anleggsmidler		0	3 930 941
Rentekostnad til foretak i samme konsern		43 750	0
Rentekostnader		11 895	5 797
Annen finanskostnad		593 979	229 491
<b>RESULTAT AV FINANSPOSTER</b>		<b>-540 967</b>	<b>-3 736 334</b>
<b>RESULTAT FØR SKATTEKOSTNAD</b>		<b>8 013 850</b>	<b>3 830 535</b>
Skattekostnad	6	1 763 047	1 707 525
<b>Årsresultat</b>		<b>6 250 802</b>	<b>2 123 010</b>
<b>OVERFØRINGER</b>			
Overført annen egenkapital		3 250 802	-2 876 990
Avsatt til utbytte		3 000 000	0
Til tilleggsutbytte		0	5 000 000
<b>SUM OVERFØRINGER</b>		<b>6 250 802</b>	<b>2 123 010</b>



## Løvaas Maskin AS

	Note	2022	2021
<b>BALANSE</b>			
<b>EIENDELER</b>			
<b>ANLEGGSMIDLER</b>			
<b>VARIGE DRIFTSMIDLER</b>			
Maskiner og anlegg	4	10 297 067	10 718 091
Biler	4	13 298 138	10 682 845
Driftsløsøre, inventar, verktøy o.l.	4	19 944	13 225
<b>SUM VARIGE DRIFTSMIDLER</b>		<b><u>23 615 149</u></b>	<b><u>21 414 161</u></b>
<b>FINANSIELLE ANLEGGSMIDLER</b>			
Investeringer i datterselskap	7	0	1 691 204
Lån til foretak i samme konsern	7	108 837	6 305 522
<b>SUM FINANSIELLE ANLEGGSMIDLER</b>		<b><u>108 837</u></b>	<b><u>7 996 726</u></b>
<b>SUM ANLEGGSMIDLER</b>		<b><u>23 723 986</u></b>	<b><u>29 410 887</u></b>
<b>OMLØPSMIDLER</b>			
Varer	8	<u>3 485 947</u>	<u>1 911 592</u>
<b>FORDRINGER</b>			
Kundefordringer	7	59 251 839	60 106 455
Kundefordringer konsernselskap	7	217 229	625 161
Andre fordringer		<u>2 218 378</u>	<u>1 986 935</u>
<b>SUM FORDRINGER</b>		<b><u>61 687 446</u></b>	<b><u>62 718 551</u></b>
Bankinnskudd og lignende	9	<u>12 987 196</u>	<u>1 987 334</u>
<b>SUM OMLØPSMIDLER</b>		<b><u>78 160 589</u></b>	<b><u>66 617 477</u></b>
<b>SUM EIENDELER</b>		<b><u>101 884 575</u></b>	<b><u>96 028 364</u></b>



Løvaas Maskin AS

	Note	2022	2021
<b>EGENKAPITAL OG GJELD</b>			
<b>EGENKAPITAL</b>			
<b>INNSKUTT EGENKAPITAL</b>			
Aksjekapital	10	1 000 000	1 000 000
Overkurs		2 474	2 474
<b>SUM INNSKUTT EGENKAPITAL</b>		<b>1 002 474</b>	<b>1 002 474</b>
<b>OPPTJENT EGENKAPITAL</b>			
Annen egenkapital	10	45 987 733	42 736 932
<b>SUM OPPTJENT EGENKAPITAL</b>		<b>45 987 733</b>	<b>42 736 932</b>
<b>SUM EGENKAPITAL</b>		<b>46 990 207</b>	<b>43 739 405</b>
<b>GJELD</b>			
<b>AVSETNING FOR FORPLIKTELSER</b>			
Utsatt skatt	6	223 129	389 235
<b>SUM AVSETNING FOR FORPLIKTELSER</b>		<b>223 129</b>	<b>389 235</b>
<b>ANNEN LANGSIKTIG GJELD</b>			
Gjeld til kredittinstitusjon	11	11 321 279	5 941 412
<b>SUM ANNEN LANGSIKTIG GJELD</b>		<b>11 321 279</b>	<b>5 941 412</b>
<b>KORTSIKTIG GJELD</b>			
Leverandørgjeld		10 049 601	17 435 046
Leverandørgjeld konsernselskap	7	1 857 627	3 743 980
Betalbar skatt	6	1 870 455	761 545
Skyldige offentlige avgifter		15 023 514	10 566 744
Avsatt utbytte		3 000 000	5 000 000
Annen kortsiktig gjeld		11 548 763	8 450 997
<b>SUM KORTSIKTIG GJELD</b>		<b>43 349 960</b>	<b>45 958 312</b>
<b>SUM GJELD</b>		<b>54 894 368</b>	<b>52 288 959</b>
<b>SUM EGENKAPITAL OG GJELD</b>		<b>101 884 575</b>	<b>96 028 364</b>

Bergen, 25.05.2023  
Styret for Løvaas Maskin AS

Magne Løvaas  
Styrets leder

Eirik Løvaas  
Nestleder

Kjetil Løvaas  
Styremedlem

Ole Kvelstad  
Styremedlem

Karolina Mevold  
Styremedlem

Side 3



## LØVAAS MASKIN AS

## NOTER 2022

### Regnskapsprinsipper

Årsregnskapet er satt opp i samsvar med regnskapslovens bestemmelser og god regnskapsskikk.

#### Bruk av estimater

Ledelsen har brukt estimater og forutsetninger som har påvirket resultatregnskapet og verdsettelsen av eiendeler og gjeld, samt usikre eiendeler og forpliktelser på balansedagen under utarbeidelsen av årsregnskapet i henhold til god regnskapsskikk.

#### Salgsinntekter

Inntektsføring ved salg av varer skjer på leveringstidspunktet. Tjenester inntektsføres etter hvert som de leveres. Inntekter fra salg av tjenester og langsiktige tilvirkingsprosjekter resultatføres i takt med prosjektets fullføringsgrad, når utfallet av transaksjonen kan estimeres på en pålitelig måte. Fremdriften måles som påløpte kostnader i forhold til totalt estimerte kostnader. Når transaksjonens utfall ikke kan estimeres pålitelig, vil kun inntekter tilsvarende påløpte prosjektkostnader inntektsføres. I den perioden det blir identifisert at et prosjekt vil gi et negativt resultat, vil det estimerte tapet på kontrakten bli resultatført i sin helhet.

#### Skatt

Skattekostnad består av betalbar skatt og endring i utsatt skatt. Utsatt skatt/skattefordel er beregnet på alle forskjeller mellom regnskapsmessig og skattemessig verdi på eiendeler og gjeld. Utsatt skatt er beregnet med 22 % på grunnlag av de midlertidige forskjeller som eksisterer mellom regnskapsmessige og skattemessige verdier, samt skattemessig underskudd til fremføring ved utgangen av regnskapsåret. Netto utsatt skattefordel balanseføres i den grad det er sannsynlig at denne kan bli utnyttet.

#### Leasing

Leieavtaler er vurdert som operasjonell leasing som kostnadsføres som driftskostnad.

#### Klassifisering og vurdering av balanseposter

Omløpsmidler og kortsiktig gjeld omfatter poster som forfaller til betaling innen ett år etter anskaffelsestidspunktet, samt poster som knytter seg til varekretsløpet. Øvrige poster er klassifisert som anleggsmiddel/langsiktig gjeld.

Omløpsmidler vurderes til laveste av anskaffelseskost og virkelig verdi. Kortsiktig gjeld balanseføres til nominelt beløp på opptakstidspunktet.

Anleggsmidler vurderes til anskaffelseskost, fratrukket av- og nedskrivninger. Langsiktig gjeld balanseføres til nominelt beløp på etableringstidspunktet.

#### Varige driftsmidler

Varige driftsmidler balanseføres og avskrives lineært over driftsmidlets forventede levetid. Direkte vedlikehold av driftsmidler kostnadsføres løpende under driftskostnader, mens påkostninger eller forbedringer tillegges driftsmidlets kostpris og avskrives i takt med driftsmidlet. Dersom gjenvinnbart beløp av driftsmiddelet er lavere enn balanseført verdi foretas nedskrivning til gjenvinnbart beløp. Gjenvinnbart beløp er det høyeste av netto salgsverdi og verdi i bruk. Verdi i bruk er nåverdien av de fremtidige kontantstrømmene som eiendelen forventes å generere.

#### Varebeholdninger

Varelager regnskapsføres til det laveste av anskaffelseskost og netto salgspris. Netto salgspris er estimert salgspris ved ordinær drift etter fradrag for beregnede nødvendige utgifter for gjennomføring av salget. Anskaffelseskost tilordnes ved bruk av FIFO metoden og inkluderer utgifter påløpt ved anskaffelse av varene og kostnader for å bringe varene til nåværende tilstand og plassering.

#### Fordringer

Kundefordringer og andre fordringer er oppført i balansen til pålydende etter fradrag for avsetning til forventet tap. Avsetning til tap gjøres på grunnlag av individuelle vurderinger av de enkelte fordringene. I tillegg gjøres det for øvrige kundefordringer en uspesifisert avsetning for å dekke antatt tap på krav.

#### Pensjoner – Innskuddsbasert ordning

Kostnaden til innskuddsbasert pensjonsordning tilsvarer premiens premie til forsikrings-selskapet.

#### Kontantstrømpoppstilling

Kontantstrømpoppstillingen er utarbeidet etter den indirekte metode. Kontanter og kontantekvivalenter omfatter kontanter, bankinnskudd og andre kortsiktige, likvide plasseringer.



## LØVAAS MASKIN AS

## NOTER 2022

### Note 1 – Inntekter segmentinformasjon

Inntekter per virksomhetsområde	2 022	2021
Maskintjenester	253 687 120	198 165 036
Gevinst ved salg av driftsmidler		96 020
Andre driftsinntekter	149 148	-
Sum	253 836 269	198 261 056

Selskapets omsetning skjer i all hovedsak i Norge.

### Note 2 – Lønninger, ytelser til ledende personer, antall årsverk m.v.

	2022	2021
Lønn	53 857 876	43 671 046
Arbeidsgiveravgift	8 279 932	6 656 830
Pensjon (OTP) og Yrkeskadeforsikringer	3 856 275	2 684 362
Totale andre ytelser	1 424 141	1 349 990
Sum lønnskostnader	67 418 224	54 362 228

Gjennomsnittlig antall årsverk	75	65
--------------------------------	----	----

Selskapet har oppfylt sin plikt til å ha tjenestepensjonsordning etter lov om obligatorisk tjenestepensjon.

Ytelser til ledende ansatte	daglig leder	styret
Lønn	1 203 633	-
Andre godtgjørelser	6 242	-
Sum	1 209 875	-

Kostnader til revisor	2022	2021
Revisjonshonorar	125 800	85 286
Teknisk regnskapsbistand	11 750	7 500
Andre tjenester utenfor revisjon	-	-
Sum	137 550	92 786

### Note 3 – Avtalefestet pensjon

De fast ansatte i Løvaas Maskin AS er omfattet av AFP – ordningen.

De ansatte kan velge å ta ut den nye AFP-ordningen fra og med fylte 62 år, også ved siden av stå i jobb, og den gir ytterligere opptjening ved arbeid frem til fylte 67 år.

AFP-ordningen er en ytelsesbasert flerforetakspensjonsordning, og finansieres gjennom premier som fastsettes som en prosent av lønn. Foreløpig foreligger ingen pålitelig måling og allokering av forpliktelse og midler i ordningen. Regnskapsmessig blir ordningen behandlet som en innskuddsbasert pensjonsordning hvor premieutbetalinger kostnadsføres løpende, og ingen avsetninger foretas i regnskapet.



## LØVAAS MASKIN AS

## NOTER 2022

Premien ble i 2022 fastsatt til 2,5% av samlede utbetalingen mellom 1G og 7,1G til bedriftens ansatte.

Tilskudd til AFP-ordningen inngår i regnskapslinjen lønnskostnader.

Foretak som deltar i AFP-ordningen er solidarisk ansvarlig for to tredjedeler av pensjonen som skal utbetales til de arbeidstakerne som til en hver tid fyller vilkårene. Ansvaret gjelder både manglende innbetaling og dersom premiesatsen viser seg å være utilstrekkelig.

### Note 4 – Anleggsmidler

	Lagerhall	Biler	Maskiner og anlegg	Driftsløsøre, inventar og utstyr	Sum
Anskaffelseskost pr. 01.01	985 165	20 828 599	25 726 553	1 222 185	48 762 502
Tilang (+)	-	5 735 962	1 520 285		7 256 247
Tilgang fusjon		58 017	1 355 993	21 296	1 435 306
Offentlig investeringstilskudd	-	(66 306)			(66 306)
Avgang til kostpris (-)	-	(107 725)	(48 354)		(156 079)
Anskaffelseskost pr 31.12	985 165	26 448 547	28 554 477	1 243 481	57 231 670
Akk. Avskrivninger 01.01	985 165	10 145 754	15 008 467	1 208 959	27 348 345
Avgang i akk. Avskrivninger	-				-
Årets avskrivninger	-	3 004 655	3 248 948	14 577	6 268 181
Bokført verdi pr. 31.12	-	13 298 138	10 297 062	19 944	23 615 149
Lineære avskrivninger		3-10 år	3-10år	3-10år	

### Note 5 – Leieavtaler

Selskapene drives fra eide og leide lokale på Espehaugen, nær Flesland i Bergen. Lokalene leies av det nærstående selskapet Løvaas Eiendom Espehaugen AS. Se også note vedr. utlån til dette selskapet.

Selskapet leier biler, maskiner og utstyr gjennom leasingselskaper, samt de nærstående selskapene M. Løvaas Maskinutleie AS og Eirik Løvaas AS

Avtalene er vurdert som operasjonell leasing.

### Note 6 – Skatt

Betalbar skatt i årets skattekostnad fremkommer slik:	2022	2021
Resultat før skattekostnad	8 013 850	3 830 535
Permanente forskjeller	-	3 930 941
Avgitt konsernbidrag m/skattefradrag	-	-3 990 250
Endring midlertidige forskjeller	488 219	-309 659
Årets skattegrunnlag	8 502 069	3 461 567
Nominell skattesats	22 %	22 %
Betalbar skatt på ordinært resultat	1 870 455	761 545



## LØVAAS MASKIN AS

## NOTER 2022

Spesifikasjon av grunnlag for utsatt skatt:	2022	2021
Driftsmidler	1 485 806	1 814 250
Omløpsmidler	-471 585	-45 000
Avsetning for forpliktelser	-	0
Grunnlag for beregning av utsatt skatt	1 014 221	1 769 250
Nominell skattesats	22 %	22 %
Utsatt skatt (+) Utsatt skattefordel (-)	223 129	389 235

Alle midlertidige forskjeller kan utlignes og dette er gjennomført i beregningen av utsatt skatt

Spesifikasjon av skattekostnad:	2022	2021
Betalbar skatt	1 870 455	761 545
Skatt på konsernbidrag	-	877 855
Utsatt skatt fra innfusjonert selskap	58 698	-
Endring utsatt skatt	-166 106	68 125
Skattekostnad	1 763 047	1 707 525

**Note 7 – Konsern, datterselskap og konserninterne transaksjoner**

Selskapet inngår i konsernet M Løvaas Holding AS. Konsernregnskap kan utleveres hos  
M Løvaas Holding AS  
Espehaugen 54  
5258 Blomsterdalen

**Transaksjoner og mellomværende med nærstående parter**

Fra foretak	Til foretak	Type transaksjon	Nettobeløp	Mellomværende per 31.12.22
Løvaas Maskin AS	M Løvaas Maskinutleie AS	Salg av varer og tjenester	179 620	96 500
Løvaas Maskin AS	Løvaas Naturstein AS	Salg av varer og tjenester	153 109	70 005
Løvaas Maskin AS	Løvaas Eiendom Espehaugen AS	Salg av varer og tjenester	51 529	-
Løvaas Maskin AS	Bergen Bioenergi AS	Salg av varer og tjenester	559 486	50 723
Sum			943 746	217 228

Fra foretak	Til foretak	Type transaksjon	Nettobeløp	Mellomværende per 31.12.22
M Løvaas Maskinutleie AS	Løvaas Maskin AS	Leie av maskiner og utstyr	14 213 560	(1 310 376)
Løvaas Eiendom Espehaugen AS	Løvaas Maskin AS	Husleie	4 178 832	(418 481)
Eirk Løvaas AS	Løvaas Maskin AS	Leie av maskiner og utstyr	1 906 250	-
Løvaas Naturstein AS	Løvaas Maskin AS	Kjøp av varer og tjenester	321 971	(11 393)
Bergen Bioenergi AS	Løvaas Maskin AS	Kjøp av varer og tjenester	206 598	(117 374)
Sum			20 827 213	(1 857 625)

Selskapet har ytterligere mellomværende med nærstående selskaper

Selskapet har fusjonert med det heleide datterselskapet Anleggsgartnermester Løvaas AS i 2022. Fusjonen er bokført til regnskapsmessig og skattemessig kontinuitet

**Fordringer**

Løvaas Eiendom Espehaugen AS kr 108 837.



## LØVAAS MASKIN AS

## NOTER 2022

Fordring er beregnet med 1% renter.

## Note 8 – Anleggskontrakter /Varelager

Spesifikasjon av varelager	2022	2021
Handelsvarer	3 485 947	1 911 592
	2022	2021
Utført ikke fakturert produksjon	12 520 478	6 162 793

Pågående arbeid er vurdert etter løpende avregning-metoden. Etter denne metoden blir inntektene resultatført i takt med fremdriften på prosjektene.

## Note 9 – Bundne bankmidler

Av selskapets bankinnskudd er kr. 2 191 794 bundne skattetrekksmidler.

## Note 10 – Antall aksjer og aksjeeiere

## Aksjer

Aksjeklasse	Antall aksjer	Pålydende pr. aksje	Pålydende totalt
A-aksjer	50	2 000	100 000
B-aksjer	450	2 000	900 000
Sum:	500		1 000 000

## Aksjeeiere

Aksjonærer	Antall aksjer	Eierandel	Stemmerett ihht vedtekene	Aksjonærs verv: (daglig leder/styreverv)
A-aksjer				
M Løvaas Holding AS	50	10 %	53 %	Styrets leder
Sum:	50	10 %	53 %	

Aksjonær(er) aksjeklasse B	Antall aksjer	Eierandel i prosent	Stemmerett ihht vedtekene	Aksjonæres verv: (daglig leder / styreverv)
E. Løvaas Holding AS	275	55 %	29 %	Daglig leder/nestleder
K. Løvaas Holding AS	175	35 %	18 %	styremedlem
Sum B:	450	90 %	47 %	

Selskapet har to aksjeklasser. Hver A-aksjer har 10 stemmer og gir rett til 0,8% av selskapets utbytte. Hver B-aksje har 1 stemme og rett til 0,2% av selskapets utbytte

Egenkapital 31.12.2021	1 000 000	2 474	42 736 932	43 739 405
Årets resultat	-	-	6 250 802	6 250 802
Avsatt til utbytte			-3 000 000	-3 000 000
Egenkapital 31.12.2022	1 000 000	2 474	45 987 733	46 990 207



LØVAAS MASKIN AS

NOTER 2022

Note 11 – Gjeld, pantstillelser og garantier

<b>Gjeld og garantier som er sikret med pant</b>	<b>2022</b>	<b>2021</b>
Langsiktig lån	11 321 279	5 941 412
Garantier	14 841 184	16 590 185
Gjeld sikret med pant	26 162 463	22 531 597

<b>Bokført verdi av eiendeler stillet som pant:</b>	<b>2022</b>	<b>2021</b>
Maskiner og anlegg	10 297 067	10 718 091
Biler	13 298 138	10 682 845
Varelager	3 485 947	1 911 592
Kundefordringer	59 469 068	60 515 697
Bokført verdi av eiendeler stillet som pant:	86 550 220	83 828 225

Langsiktig lån forfaller til betaling innen 5 år.



Til generalforsamlingen i  
Løvaas Maskin AS

## UAVHENGIG REVISORS BERETNING FOR 2022

### Konklusjon

Vi har revidert Løvaas Maskin AS sitt årsregnskap som viser et overskudd på kr 6.250.802. Årsregnskapet består av balanse per 31. desember 2022, resultatregnskap og kontantstrømoppstilling for regnskapsåret avsluttet per denne datoen og noter til årsregnskapet, herunder et sammendrag av viktige regnskapsprinsipper.

Etter vår mening

- oppfyller årsregnskapet gjeldende lovkrav, og
- gir årsregnskapet et rettviseende bilde av selskapets finansielle stilling per 31. desember 2022 og av dets resultat og kontantstrømmer for regnskapsåret avsluttet per denne datoen i samsvar med regnskapslovens regler og god regnskapsskikk i Norge.

### Grunnlag for konklusjonen

Vi har gjennomført revisjonen i samsvar med de internasjonale revisjonsstandardene International Standards on Auditing (ISA-ene). Våre oppgaver og plikter i henhold til disse standardene er beskrevet nedenfor under Revisors oppgaver og plikter ved revisjonen av årsregnskapet. Vi er uavhengige av selskapet slik det kreves i lov, forskrift og International Code of Ethics for Professional Accountants (inkludert internasjonale uavhengighetsstandarder) utstedt av the International Ethics Standards Board for Accountants (IESBA-reglene), og vi har overholdt våre øvrige etiske forpliktelser i samsvar med disse kravene. Innhentet revisjonsbevis er etter vår vurdering tilstrekkelig og hensiktsmessig som grunnlag for vår konklusjon.

### Øvrig informasjon

Styret og daglig leder (ledelsen) er ansvarlige årsberetningen. Vår konklusjon om årsregnskapet ovenfor dekker ikke informasjonen i årsberetningen.

I forbindelse med revisjonen av årsregnskapet er det vår oppgave å lese årsberetningen. Formålet er å vurdere hvorvidt det foreligger vesentlig inkonsistens mellom årsberetningen og årsregnskapet og den kunnskap vi har opparbeidet oss under revisjonen av årsregnskapet, eller hvorvidt informasjon i årsberetningen ellers fremstår som vesentlig feil. Vi har plikt til å rapportere dersom årsberetningen fremstår som vesentlig feil. Vi har ingenting å rapportere i så henseende.

Basert på kunnskapen vi har opparbeidet oss i revisjonen, mener vi at årsberetningen

- er konsistent med årsregnskapet og
- inneholder de opplysninger som skal gis i henhold til gjeldende lovkrav.

### Ledelsens ansvar for årsregnskapet

Ledelsen er ansvarlig for å utarbeide årsregnskapet og for at det gir et rettviseende bilde i samsvar med regnskapslovens regler og god regnskapsskikk i Norge. Ledelsen er også ansvarlig for slik intern kontroll som den finner nødvendig for å kunne utarbeide et årsregnskap som ikke inneholder vesentlig feilinformasjon, verken som følge av misligheter eller utilsiktede feil.

Ved utarbeidelsen av årsregnskapet må ledelsen ta standpunkt til selskapets evne til fortsatt drift og opplyse om forhold av betydning for fortsatt drift. Forutsetningen om fortsatt drift skal legges til grunn for årsregnskapet så lenge det ikke er sannsynlig at virksomheten vil bli avvirket.

### Revisors oppgaver og plikter ved revisjonen av årsregnskapet

Vårt mål er å oppnå betryggende sikkerhet for at årsregnskapet som helhet ikke inneholder vesentlig feilinformasjon, verken som følge av misligheter eller utilsiktede feil, og å avgi en revisjonsberetning som inneholder vår konklusjon. Betryggende sikkerhet er en høy grad av sikkerhet, men ingen garanti for at en revisjon utført i samsvar med ISA-ene, alltid vil avdekke vesentlig feilinformasjon som eksisterer. Feilinformasjon kan oppstå som følge av misligheter eller utilsiktede feil. Feilinformasjon blir



vurdert som vesentlig dersom den enkeltvis eller samlet med rimelighet kan forventes å påvirke økonomiske beslutninger som brukerne foretar basert på årsregnskapet. Som del av en revisjon i samsvar med ISA-ene, utøver vi profesjonelt skjønn og utviser profesjonell skepsis gjennom hele revisjonen. I tillegg:

- identifiserer og vurderer vi risikoen for vesentlig feilinformasjon i årsregnskapet, enten det skyldes misligheter eller utilsiktede feil. Vi utformer og gjennomfører revisjonshandlinger for å håndtere slike risikoer, og innhenter revisjonsbevis som er tilstrekkelig og hensiktsmessig som grunnlag for vår konklusjon. Risikoen for at vesentlig feilinformasjon som følge av misligheter ikke blir avdekket, er høyere enn for feilinformasjon som skyldes utilsiktede feil, siden misligheter kan innebære samarbeid, forfalskning, bevisste utelatelser, uriktige fremstillinger eller overstyring av intern kontroll.
- opparbeider vi oss en forståelse av den interne kontroll som er relevant for revisjonen, for å utforme revisjonshandlinger som er hensiktsmessige etter omstendighetene, men ikke for å gi uttrykk for en mening om effektiviteten av selskapets interne kontroll.
- evaluerer vi om de anvendte regnskapsprinsippene er hensiktsmessige og om regnskapsestimatene og tilhørende noteopplysninger utarbeidet av ledelsen er rimelige.
- konkluderer vi på hensiktsmessigheten av ledelsens bruk av fortsatt drift-forutsetningen ved avleggelsen av årsregnskapet, basert på innhentede revisjonsbevis, og hvorvidt det foreligger vesentlig usikkerhet knyttet til hendelser eller forhold som kan skape tvil av betydning om selskapets evne til fortsatt drift. Dersom vi konkluderer med at det eksisterer vesentlig usikkerhet, kreves det at vi i revisjonsberetningen henleder oppmerksomheten på tilleggsopplysningene i årsregnskapet, eller, dersom slike tilleggsopplysninger ikke er tilstrekkelige, at vi modifiserer vår konklusjon om årsregnskapet og årsberetningen. Våre konklusjoner er basert på revisjonsbevis innhentet inntil datoen for revisjonsberetningen. Etterfølgende hendelser eller forhold kan imidlertid medføre at selskapet ikke fortsetter driften.
- evaluerer vi den samlede presentasjonen, strukturen og innholdet i årsregnskapet, inkludert tilleggsopplysningene, og hvorvidt årsregnskapet gir uttrykk for de underliggende transaksjonene og hendelsene på en måte som gir et rettviseende bilde.

Vi kommuniserer med styret blant annet om det planlagte omfanget av revisjonen og til hvilken tid revisjonsarbeidet skal utføres. Vi utveksler også informasjon om forhold av betydning som vi har avdekket i løpet av revisjonen, herunder om eventuelle svakheter av betydning i den interne kontrollen.

**Bergen, 9.juni 2023**  
Fakta Revisjon AS

  
Bjørn Egil Moldestad  
statsautorisert revisor

