



ÅRSREGNSKAPET FOR REGNSKAPSÅRET 2024 - GENERELL INFORMASJON

Enheten

Organisasjonsnummer:	925 199 052
Organisasjonsform:	Aksjeselskap
Foretaksnavn:	VIDJU HOLDING AS
Forretningsadresse:	Lienvegen 41 3580 GEILO

Regnskapsår

Årsregnskapets periode:	01.01.2024 - 31.12.2024
-------------------------	-------------------------

Konsern

Mørselskap i konsern:	Ja
Konsernregnskap lagt ved:	Ja

Regnskapsregler

Regler for små foretak benyttet:	Nei
Benyttet ved utarbeidelsen av årsregnskapet til selskapet:	Regnskapslovens alminnelige regler
Benyttet ved utarbeidelsen av årsregnskapet til konsernet:	Regnskapslovens alminnelige regler

Årsregnskapet fastsatt av kompetent organ

Bekreftet av representant for selskapet:	Liv Merete Skarsgard
Dato for fastsettelse av årsregnskapet:	13.06.2025

Grunnlag for avgivelse

År 2024: Årsregnskapet er elektronisk innlevert
År 2023: Tall er hentet fra elektronisk innlevert årsregnskap fra 2024

Det er ikke krav til at årsregnskapet m.v. som sendes til Regnskapsregisteret er undertegnet. Kontrollen på at dette er utført ligger hos revisor/enhetens øverste organ. Sikkerheten ivaretas ved at innsender har rolle/rettighet for innsending av årsregnskapet via Altinn, og ved at det bekreftes at årsregnskapet er fastsatt av kompetent organ.

Brønnøysundregistrene, 07.08.2025



Resultatregnskap

Beløp i: NOK	Note	2024	2023
RESULTATREGNSKAP			
Inntekter			
Annen driftsinntekt		9 991 000	9 027 000
Sum inntekter		9 991 000	9 027 000
Kostnader			
Endring i beholdning av egentilvirkede anleggsmidler		0	-738 000
Lønnskostnad		11 451 000	7 433 000
Avskrivning på varige driftsmidler og immaterielle eiendeler		129 000	430 000
Annen driftskostnad		4 533 000	3 228 000
Sum kostnader		16 113 000	10 353 000
Driftsresultat		-6 122 000	-1 326 000
Finansinntekter og finanskostnader			
Inntekt på investering i datterselskap og tilknyttet selskap		15 933 000	95 140 000
Renteinntekt fra foretak i samme konsern		10 656 000	14 621 000
Annen renteinntekt		5 215 000	43 000
Annen finansinntekt		1 584 000	1 081 000
Sum finansinntekter		33 388 000	110 885 000
Nedskrivning av finansielle eiendeler		6 525 000	
Rentekostnad til foretak i samme konsern		1 311 000	803 000
Annen rentekostnad		12 290 000	13 755 000
Annen finanskostnad		100 000	0
Sum finanskostnader		20 226 000	14 558 000
Netto finans		13 162 000	96 327 000
Resultat før skattekostnad		7 040 000	95 001 000
Skattekostnad		-1 904 000	-261 000
Årsresultat		8 944 000	95 262 000
Overføringer og disponeringer			
Overføringer til/fra annen egenkapital		8 944 000	95 262 000



Resultatregnskap

Beløp i: NOK	Note	2024	2023
Sum overføringer og disponeringer		8 944 000	95 262 000



Balanse

Beløp i: NOK	Note	2024	2023
BALANSE - EIENDELER			
Anleggsmidler			
Immaterielle eiendeler			
Utvikling		464 000	2 796 000
Utsatt skattefordel		2 144 000	240 000
Sum immaterielle eiendeler		2 608 000	3 036 000
Varige driftsmidler			
Driftsløsøre, inventar, verktøy, kontormaskiner og lignende		864 000	1 008 000
Sum varige driftsmidler		864 000	1 008 000
Finansielle anleggsmidler			
Investering i datterselskap		207 720 000	488 215 000
Lån til foretak i samme konsern		190 756 000	282 910 000
Investeringer i tilknyttet selskap		353 474 000	7 185 000
Lån til tilknyttet selskap og felles kontrollert virksomhet		1 700 000	200 000
Investeringer i aksjer og andeler		12 495 000	10 494 000
Sum finansielle anleggsmidler		766 145 000	789 004 000
Sum anleggsmidler		769 617 000	793 048 000
Omløpsmidler			
Varer			
Fordringer			
Kundefordringer		1 197 000	10 654 000
Andre fordringer		15 462 000	99 032 000
Sum fordringer		16 659 000	109 686 000
Bankinnskudd, kontanter og lignende			
Bankinnskudd, kontanter og lignende		18 876 000	459 000
Sum bankinnskudd, kontanter og lignende		18 876 000	459 000
Sum omløpsmidler		35 535 000	110 145 000
SUM EIENDELER		805 152 000	903 193 000



Balanse

Beløp i: NOK	Note	2024	2023
BALANSE - EGENKAPITAL OG GJELD			
Egenkapital			
Innskutt egenkapital			
Selskapskapital		241 260 000	200 000 000
Overkurs		426 116 000	295 571 000
Sum innskutt egenkapital		667 376 000	495 571 000
Opptjent egenkapital			
Annen egenkapital		105 285 000	96 342 000
Sum opptjent egenkapital		105 285 000	96 342 000
Sum egenkapital		772 661 000	591 913 000
Gjeld			
Langsiktig gjeld			
Annen langsiktig gjeld			
Gjeld til kredittinstitusjoner		0	245 295 000
Sum annen langsiktig gjeld		0	245 295 000
Sum langsiktig gjeld		0	245 295 000
Kortsiktig gjeld			
Gjeld til kredittinstitusjoner		0	14 829 000
Leverandørgjeld		548 000	4 102 000
Skyldige offentlige avgifter		1 620 000	577 000
Annen kortsiktig gjeld		30 323 000	46 477 000
Sum kortsiktig gjeld		32 491 000	65 985 000
Sum gjeld		32 491 000	311 280 000
SUM EGENKAPITAL OG GJELD		805 152 000	903 193 000



Konsernets resultatregnskap

Beløp i: NOK	Note	2024	2023
RESULTATREGNSKAP			
Inntekter			
Salgsinntekt		0	182 327 000
Annen driftsinntekt		123 996 000	134 177 000
Sum inntekter		123 996 000	316 504 000
Kostnader			
Endring i beholdning av egentilvirkede anleggsmidler		-23 302 000	-29 719 000
Varekostnad		0	44 444 000
Lønnskostnad		50 496 000	101 780 000
Avskrivning på varige driftsmidler og immaterielle eiendeler		29 133 000	44 476 000
Annen driftskostnad		68 292 000	105 224 000
Sum kostnader		124 619 000	266 205 000
Driftsresultat		-623 000	50 299 000
Finansinntekter og finanskostnader			
Inntekt på investering i datterselskap og tilknyttet selskap		23 194 000	4 882 000
Annen renteinntekt		5 646 000	1 355 000
Annen finansinntekt		1 754 000	1 167 000
Sum finansinntekter		30 594 000	7 404 000
Annen rentekostnad		13 909 000	17 097 000
Annen finanskostnad		111 000	6 000
Sum finanskostnader		14 020 000	17 103 000
Netto finans		16 574 000	-9 699 000
Resultat før skattekostnad		15 951 000	40 600 000
Skattekostnad		-2 536 000	7 739 000
Årsresultat		18 487 000	32 861 000
Minoritetsinteresser		287 000	-219 000
Årsresultat etter minoritetsinteresser		18 200 000	33 080 000



Konsernets resultatregnskap

Beløp i: NOK	Note	2024	2023
Overføringer og disponeringer			
Overføringer til/fra annen egenkapital		18 200 000	33 080 000
Sum overføringer og disponeringer		18 200 000	33 080 000



Konsernets balanse

Beløp i: NOK	Note	2024	2023
BALANSE - EIENDELER			
Anleggsmidler			
Immaterielle eiendeler			
Konsesjoner, patenter, lisenser, varemerker og lignende rettigheter		8 977 000	14 131 000
Utsatt skattefordel		3 962 000	4 591 000
Goodwill		7 022 000	8 971 000
Sum immaterielle eiendeler		19 961 000	27 693 000
Varige driftsmidler			
Tomter, bygninger og annen fast eiendom		40 705 000	51 519 000
Maskiner og anlegg		348 004 000	810 814 000
Driftsløsøre, inventar, verktøy, kontormaskiner og lignende		16 743 000	35 421 000
Sum varige driftsmidler		405 452 000	897 754 000
Finansielle anleggsmidler			
Investeringer i tilknyttet selskap		350 981 000	31 954 000
Lån til tilknyttet selskap og felles kontrollert virksomhet		1 700 000	200 000
Investeringer i aksjer og andeler		12 576 000	17 034 000
Andre fordringer		45 000	84 000
Pensjonsmidler		883 000	25 387 000
Sum finansielle anleggsmidler		366 185 000	74 659 000
Sum anleggsmidler		791 598 000	1 000 106 000
Omløpsmidler			
Varer			
Varer		10 582 000	26 999 000
Sum varer		10 582 000	26 999 000
Fordringer			
Kundefordringer		13 993 000	70 887 000
Andre fordringer		23 660 000	21 792 000
Sum fordringer		37 653 000	92 679 000
Bankinnskudd, kontanter og lignende			



Konsernets balanse

Beløp i: NOK	Note	2024	2023
Bankinnskudd, kontanter og lignende		24 937 000	18 783 000
Sum bankinnskudd, kontanter og lignende		24 937 000	18 783 000
Sum omløpsmidler		73 172 000	138 461 000
SUM EIENDELER		864 770 000	1 138 567 000
BALANSE - EGENKAPITAL OG GJELD			
Egenkapital			
Innskutt egenkapital			
Selskapskapital		241 260 000	200 000 000
Overkurs		406 660 000	295 571 000
Sum innskutt egenkapital		647 920 000	495 571 000
Opptjent egenkapital			
Annen egenkapital		127 673 000	109 472 000
Minoritetsinteresser		36 672 000	64 298 000
Sum opptjent egenkapital		164 345 000	173 770 000
Sum egenkapital		812 265 000	669 341 000
Gjeld			
Langsiktig gjeld			
Utsatt skatt		3 275 000	23 816 000
Sum avsetninger for forpliktelser		3 275 000	23 816 000
Annen langsiktig gjeld			
Gjeld til kredittinstitusjoner		0	245 295 000
Sum annen langsiktig gjeld		0	245 295 000
Sum langsiktig gjeld		3 275 000	269 111 000
Kortsiktig gjeld			
Gjeld til kredittinstitusjoner		0	20 831 000
Leverandørgjeld		22 880 000	29 585 000
Betalbar skatt		0	6 342 000
Skyldige offentlige avgifter		5 544 000	39 746 000



Konsernets balanse

Beløp i: NOK	Note	2024	2023
Annen kortsiktig gjeld		20 806 000	103 609 000
Sum kortsiktig gjeld		49 230 000	200 113 000
Sum gjeld		52 505 000	469 224 000
SUM EGENKAPITAL OG GJELD		864 770 000	1 138 565 000

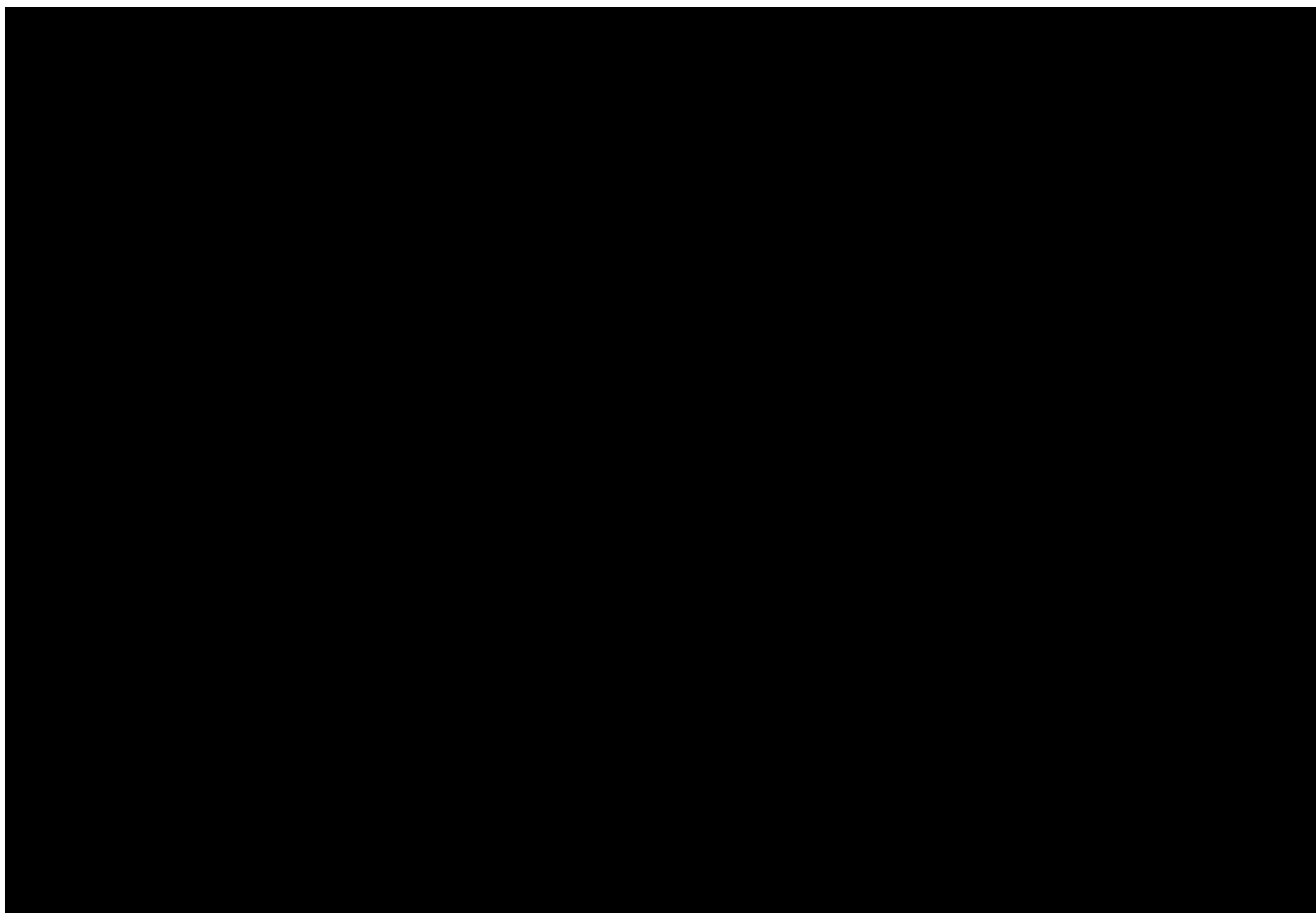

Dette dokumentet er signert ved hjelp av GetAccept Digital Signature Technology.
Fingerprint: cf484a852e209e20d617f2dcdff651d094e17d436fca6c8463e87aba59f2816c3cfc1c884501605508d6ce2b001d12a560cafd3a9b9f6726a1ba889ed7e32f1

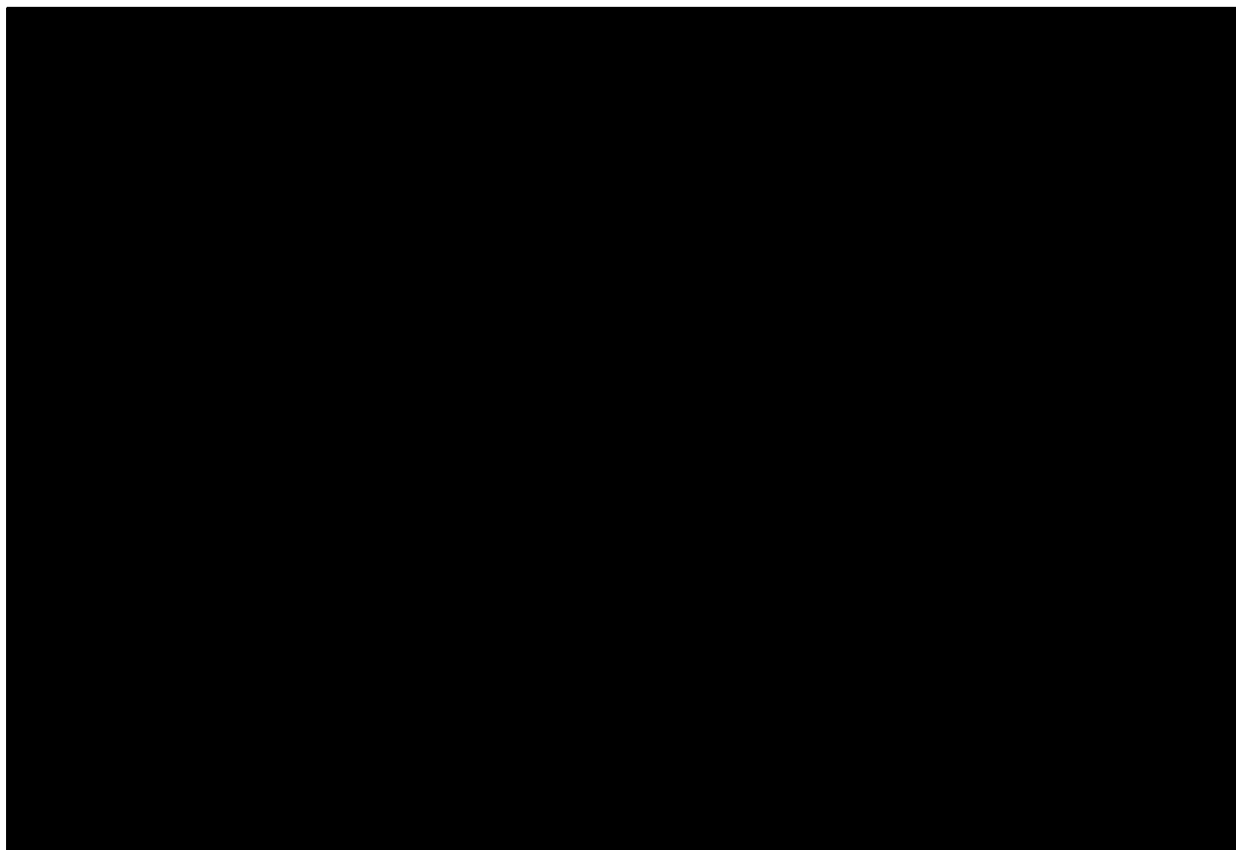

Deze document is gesigneerd met een Digitaal Signature Technology.
Fingerprint: c184ba52a20e20d57720c4f8510954e77459a76c1843a87aa5a3ca163cf:1c84501650569ce2b01d2a86a4a84a96725a1baa9e4d76321



1.1 Virksomhetens art

Viiju Holding AS er et aksjeselskap som er eid av kommunene Hol, Ål, Gål, Hemsedal, Nesbu og Flå.

Selskapets formål er å eie, forvalte, investere og videreutvikle verdien i datterselskapene for våre eiere. Konsernet består av datterselskapene Kruse AS, Snøgg Fiber AS, Halling Konsult AS, Viiju Eiendom AS, Hallingdal Teleservice AS og Hallingdal Bio Energi AS. I tillegg eier Viiju 50 % av nettselskapet Føle AS som er resultat av fusjonen av Hallingdal Kraftnett AS, Hemsil Nett AS og Føle AS (nettselskapet i Ringenke, Hole og Nore). Selskapene driver virksomhet innenfor følgende områder: strømmett, fibernett, bredbåndstjenester, telekom, solenergi, eilabllading, bioenergi, utleie av eiendom samt tjenester innenfor kart, oppmåling og arealplanlegging.

Virksomhetens hovedkontor ligger på Gæilo. Viiju Holding AS leverer tjenester til sine datter- og tilknyttede selskaper. Viiju kjøper i tillegg enkelte administrative tjenester fra datterselskapene.

Viiju Holding AS har utarbeidet en eierskapsmedling som omhandler alle de selskap

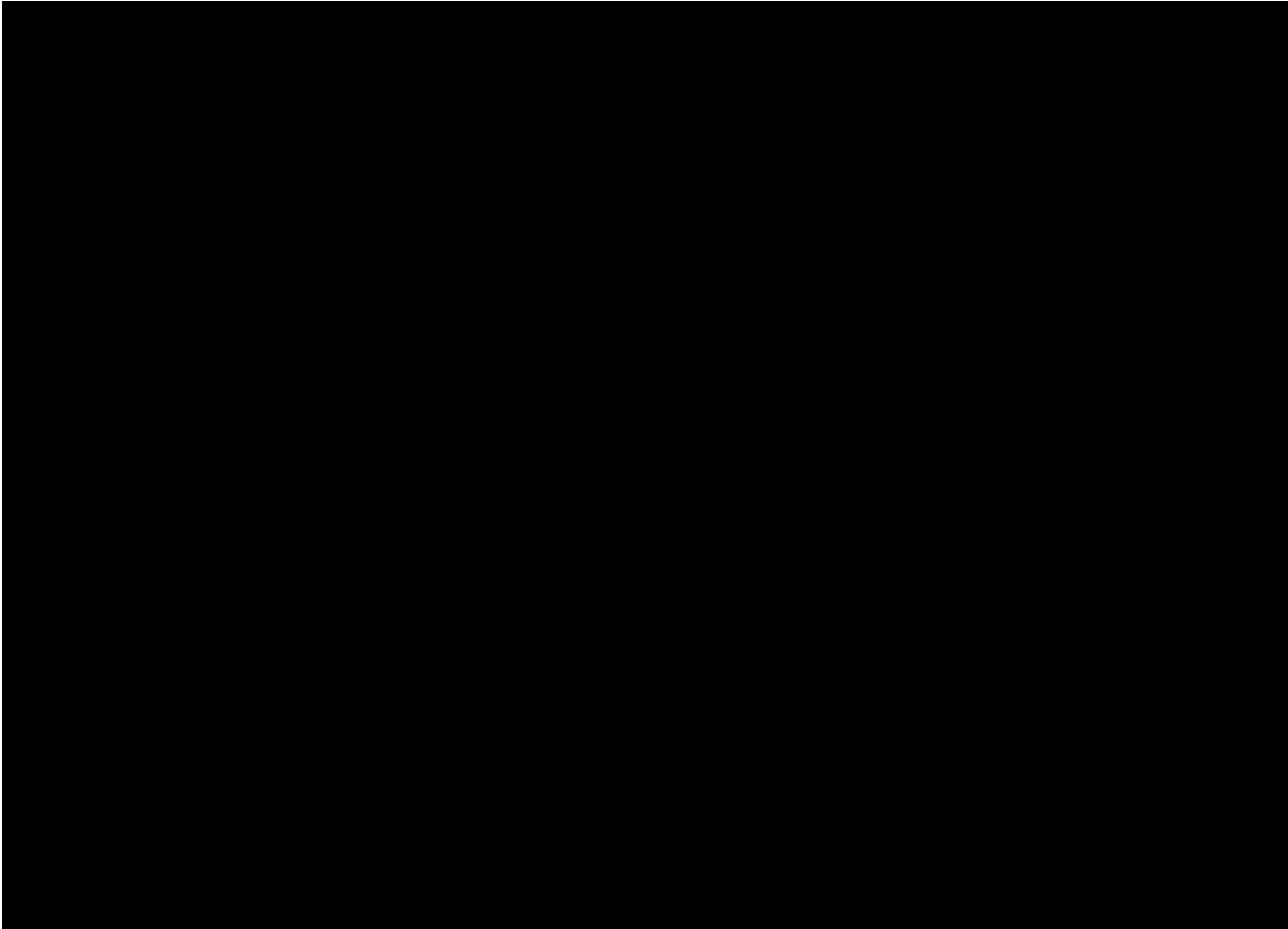



Vidju Holding AS har eierinteresser i. Denne eierskapsmeldingen revideres hvert år og er offentlig tilgjengelig på selskapets nettsider www.vidju.no.

Konsernet har mål om å skape ytterligere verdier i konsernet og i de selskap vi har eierinteresser i, og har følgende overordnede hovedmål:

1. Vi skal sikre og videreutvikle en trygg, pålitelig og framtidsertra strømforsyning på en kostnadseffektiv måte.
2. Vi skal sikre og videreutvikle infra-struktur hvor vi kan levere framtidsertra bredbåndstjenester for alle i Hallingdal.
3. Vi skal øke verdiskapingen for våre eiere gjennom å utvikle tjenester og produkter der vi kan utnytte eksisterende infra-struktur og kompetanse, men også ha som mål å bygge ny.
4. Vi skal minimere vårt miljø- og klimaaavtrykk. Vi skal tilrettelegge for at også våre kunder og leverandører bidrar til dette.
5. Vi skal være en samfunnsaktør som bidrar til vekst i Hallingdal. Vi skal primært gjøre dette gjennom gjensidig fordelaktige samarbeid med andre aktører.
6. Våre selskaper skal jobbe etter en høy etisk standard og ha et særskilt fokus på de valgte bærekraftsmålene.
7. Vi skal bidra til å gjøre Hallingdal til en attraktiv region å jobbe og leve i.

Styret mener at årsregnskapet gir et rettsviseende bilde av Vidju Holding AS sine eiendeler, gjeld, finansielle stilling og resultat.

1.1.1 Nærmere om virksomhetsområdene i konsernet

Vidju Holding AS

I juni 2024 vedtok generalforsamlingen i Vidju sammenslåingen av Vidju Holding AS og

Hemsedal Energi Holding AS (HEH). I praksis ble da Hemsdal Nett fusjonert inn i Hallingdal Kraftnett og de øvrige eierpostene til HEH i Bruse, Snøgg Fiber og Halling Konsult ble lagt under Vidju Holding AS mot at Hemsedal kommune fikk en større eierandel i Vidju Holding AS (opp fra 0,36 % til 17,4 %). Alle ansatte ble overført til Føle AS.

Føle AS

Hallingdal Kraftnett, Hemsdal Nett og Føle fusjonerte i 2024. Det sammenslåtte selskapet har fått navnet Føle AS og driver strømmettet i kommunene Hol, Al, Gol, Hemsedal, Nesbu, Flå, Ringenike, Hole og deler av Nore og Uvdal. Selskapet har i overkant av 60 000 kunder.

Det nye selskapet opprettholder alle lokasjoner og skal ha en distribuert organisasjonsmodell. Selskapet vil totalt sett være betydelig mer robust og bedre rigget for fremtiden.

Snøgg Fiber AS

Selskapet er juridisk eier av all aktiv og passiv fiberinfrastruktur. 2024 var første hele driftsår etter at Ringeniks kraft fusjonert inn sin fiberinfrastruktur i Snøgg Fiber og ble medeier (14 %) i selskapet. Selskapet eier fiberinfrastruktur i hele Hallingdal, Nore, Ringenike og Hole.

Selskapet har ingen ansatte, og all drift og utbygging skjer gjennom Bruse AS.

Bruse AS

Bruse ble opprettet i 2017 for å tilby bredbånds- og underholdningstjenester på fiberinfrastrukturen som ligger i Snøgg Fiber. Bruse tilbyr i dag lynraskt bredbånd, TV/streaming-tjenester, e-bil lading og solenergi.

Bruse etablerte i 2024 et lokalt kundesenter som håndterer all kundekommunikasjon i ukedagene. Kombinert med lokal beredskap, drift og utbyggingsskapabilitet gir dette en sterk posisjon i markedet.

Veksten i tilkoblinger gjennom 2024 ble på nesten 12 %. Selskapet har hatt en sterk vekst og har ca. 10 000 leveransepunkt på fiberinfrastruktur.

Det lokale markedet for selskapets tjenester har fortsatt vekstmuligheter. Devisjonen for høy-hastighetsbredbånd er på ca. 90 %.

De resterende husstandene er kostbare å bygge til og selskapet har de siste årene vunnet flere anbud med offentlig støtte til utbygging. I regionen er det fortsatt et stort antall fritidsboliger som ikke har tilbud om fiberbasert bredbånd. Selskapet ser også flere muligheter for vekst i Ringenike og Hole som en følge av fusjonen i 2023. Utviklingen i markedet for solenergi er utfordrende.

Selskapet ser et behov for tjenester for sikkerhet og utvidede IT-tjenester i tillegg til tradisjonell nettkonktivitet og ser vekstmuligheter innenfor dette i samarbeid med partnere.

Halling Konsult AS

Halling Konsult AS er etter fusjonsprosessen nå heleid av Vidju Holding AS. Selskapet rendyrker konsulentvirksomhet og har ambisjoner om å videreutvikle sin sterke kompetanse innenfor arealplanlegging, konsekvensutredninger og oppmålingstjenester.

2024 var et svært utfordrende år for selskapet med lavkonjunktur innen bygg- og anleggsbransjen som påvirket ordrettingen på oppmålingstjenester. Sammen med utvidelsen av kompetanseområdet arealplanlegging gjorde dette til at selskapet brukte opp mye av sin egenkapital. Selskapet har lagt ned mye ressurser i strategiarbeid, markedsføring og kompetanseheving for å stå bedre rustet i fremtiden. Selskapet så seg også tvunget til å redusere antall ansatte og redusere mengden utstyr på oppmåling for å tilpasse seg markedet.

Ordrettingen på arealplan er stadig stigende med nye satsingsområder innen foreleggingsdokumenter og planlegging av nye solparker samt ordinære reguleringsprosesser for private utbyggere. Ordreervene for 2025 er således tilnærmet fullt opp.

Innen oppmålingstjenester både oppleves og forventes det en økning i ordrettingen utover i 2025. Våren har så langt vist at det settes i gang

flere prosjekter innen bygg og anlegg nå enn på samme tid i fjor.

Vidju Eiendomm

Vidju Eiendomm eier Energihuset i Luvengen 41, Geilo. Bygget leies ut til hovedleietakerne Føle AS og Circle K.

Selskapet ble i 2024 tvunget til å rehabilitere parkeringsdekket mellom bygget og RV7. Dette påførte selskapet betydelig kostnader som ikke i samme grad reflekteres i økt husleie.

Hallingdal Teleservice

Hallingdal Teleservice (HT) er et heleid datterselskap av Vidju Holding AS som jobber i og utenfor regionen. Selskapets forretningsadresse er i Flå kommune.

Selskapet utfører utbygging og vedlikehold av fibernet, telekom og montasje av solceller. Selskapet har hatt fokus på hjemmemarkedet og selger tjenester der de største kundene, Bruse AS og Snøgg Fiber AS, er. Selskapet har også hatt enkelte oppdrag fra andre oppdragsgivere i regionen.

Selskapet har gjennomført flere prosesser i 2024, blant annet kvalitetsstyring med siktemål om å oppfylle kravene i ISO 9001, og miljøstyring som skal oppfylle kravene i ISO15001. På akir skal vi være klare for å gjennomføre sertifisering om vi ser behov/nytte av det.

Bruse AS og Snøgg Fiber AS har høy aktivitet, og selskapet anser dermed utsiktene for 2025 som god.

Hallingdal Bio Energi AS

Hallingdal Bio Energi AS har ingen annen aktivitet enn sin 33,3 % eierinteresse i Hemsedal Bio Energi AS.

Det vises for øvrig til eierskapsmeldingen og konserntotene i denne årsmeldingen for ytterligere opplysninger om datterselskapene.

1.2 Fortsatt drift

I samsvar med regnskapsloven § 3-3a bekref-tes det at forutsetningene om fortsatt drift er til stede. Til grunn for dette ligger resultatet for 2024.

Selskapet har en sunn økonomisk og finansiell stilling.

1.3 Arbeidsmiljø og personale

Nøkkeltall pr. 31.12.2024:

Ans. ansatte	Ans. ansatte	Utv. ansatte	Sjef/ansv.
Vidju Holding AS	11	2	5
Bruse AS	27	1	7
Halling Konsult AS	9	0	3
Hallingdal Teleservice AS	10	0	1
Totalt	57	3	16

Vidju ønsker å være et inkluderende selskap med mangfold. Der skal jobbes systematisk med arbeidsmiljø, forbedringsstiltak, likestilling, mangfold og inkludering. Vi ønsker å tilrettelegge, utvikle og benytte kompetansen vår på tvers av selskapene gjennom utvikling av våre ansatte og ledere. I 2024 har vi hatt fokus på oppfølging av tiltaksplanen etter medarbeiderundersøkelsen som ble gjennomført på slutten av 2023.

- Vidju har vært med på å initiere og stifte kvinnegjett, kvinnenettverk i Hallingdal. En ny lov i Norge forplikter selskaper til å ha minimum 40 % kvinnelige medlemmer i styret og ledelse. Gjennom nettverket prøver vi å være med å danne en gruppe med ambisiøse og kompetente kvinner i Hallingdal som kan fylle disse ledelses- og styreposisjonene.

- Vidju har deltatt og vært med på «Migration Expo» i Nederland. Et prosjekt som er initiert av regionrådet og alle kommunene i Hallingdal for å tilrettelegge oss nye tilflyttere til Hallingdal. Vidju har deltatt som representant fra næringslivet.
- Vidju initierte og har vært med på utviklingen av «Trainee Hallingdal.» Dette er et traineesprogram for å tilrettelegge unge og høyt utdannede til regionen. Sammen med Hallingplast og Sparebank i Hallingdal Valdres har Vidju rekruttert de første traineeene i «kull 1». Vidju har hatt to traineer (HR og bærekraft) og Bruse har hatt én trainee (olenegri) i 2024. Sats på Hallingdal har hatt ansvaret for organisering og sosialt program.

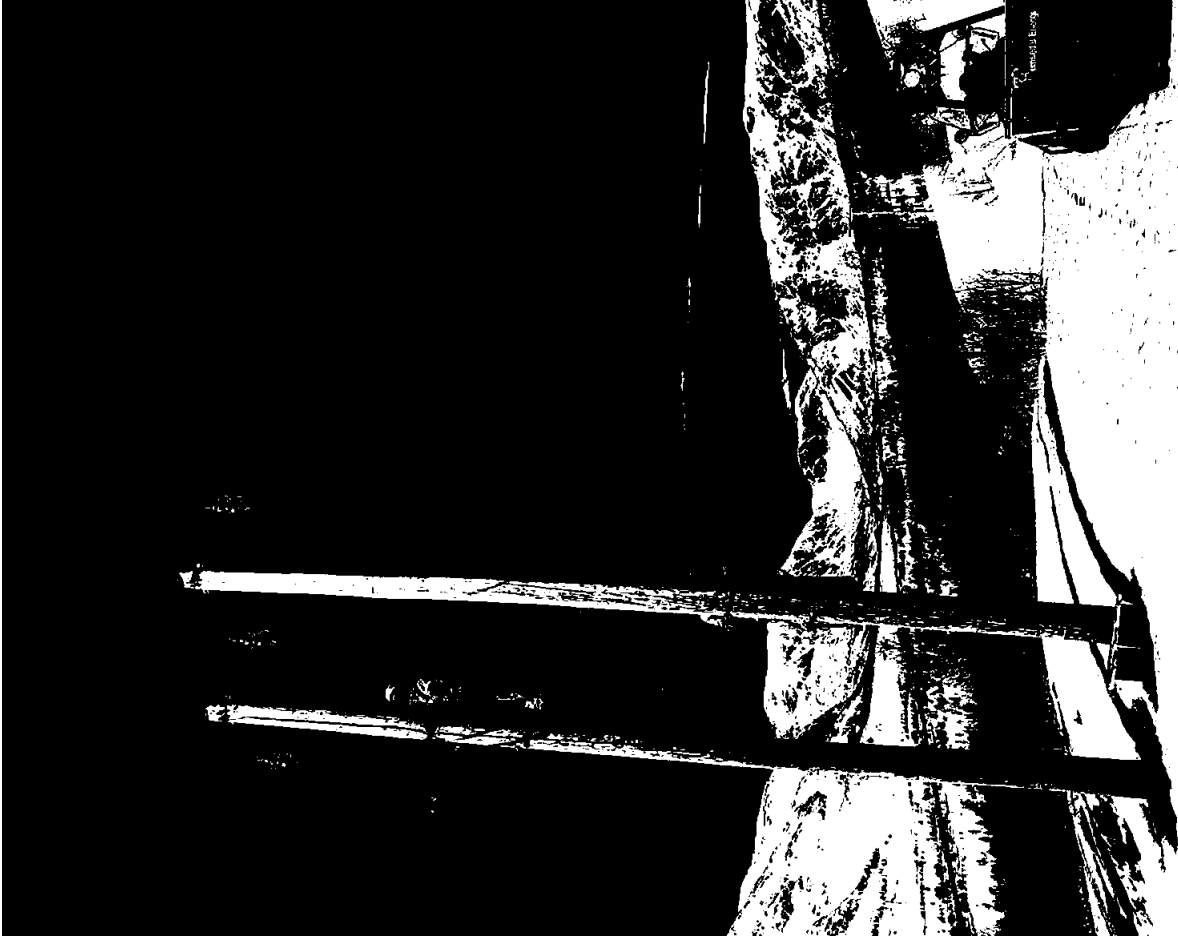

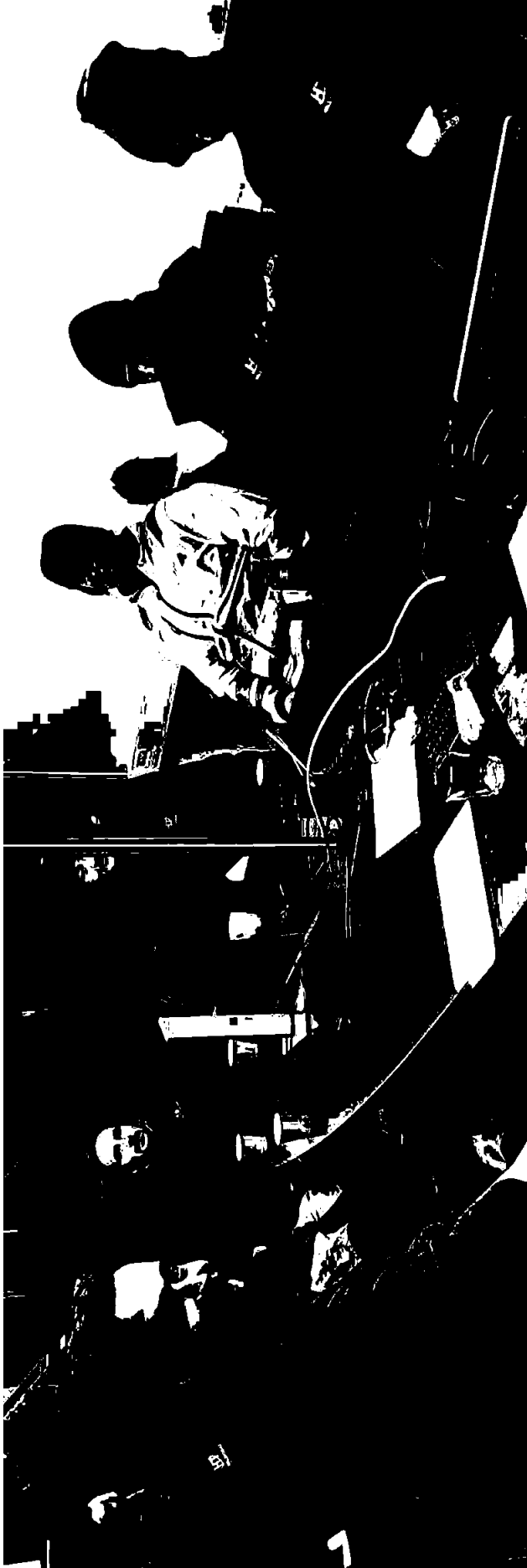

1.4 Miljø

Tradisjonelt har våre datterselskapers virksomhet fokusert på å hindre ekstraordinære utfall som direkte kan skade nærmiljøet, for eksempel kjemikalier som kan innebære lokale miljøskader.

I 2024 utarbeidet vi klimaregnskap for virksomhetene. Se kapittel 2.1.

1.5 Likestilling

Konsernet diskriminerer ingen. I praksis vil det si at alle, uansett etnisitet, hudfarge, religion og livssyn, har de samme rettighetene og mulighetene i selskapet.

Alle medarbeidere i konsernet har lik rett og mulighet til å utfolde sine evner uavhengig av kjønn. Blant våre ansatte har ingen blitt diskriminert på grunn av kjønn. Det gjelder så vel stillingstypen som lønnsforhold.

1.6 Resultat, kontantstrøm, investeringer, finansiering og likviditet (konsern)

Sum driftsinntekter i konsernet var 124 millioner kroner. Overføringsinntekter i nettselskapet bortfaller på grunn av at Fole AS per definisjon ikke er en del av konsernregnskapet lenger. Fiber- og bredbåndsvirksomheten har sterk vekst i topplinjen og endte på 103,2 millioner kroner, som er en økning på 9 millioner kroner i forhold til året før.

Konsernresultat etter skatt: 18 487 000 kroner.

Med bakgrunn i forsikringsprinsippet er det foretatt nedskrivninger av verdier i selskapene Halling Konsult og Hallingdal Teleservice på til sammen 6 525 500 kroner. Halling Konsult er nedskrevet til 0 mens Hallingdal Teleservice er nedskrevet til en verdi på 1 500 000.

Konsernet sin kontantbeholdning ved utgangen av året var på 24,9 millioner kroner. Som kontantstrømpoppstillingen viser, hadde konsernet en positiv kontantstrøm på 6,1 millioner kroner.

Totalkapitalen ved årets slutt var på 864,8 millioner kroner. Konsernet har ikke langsiktig gjeld.

Egenkapitalandelen pr 31.12.2024 er på 93,9 %.

1.7 Framtidig utvikling

Konsernets virksomhet og infrastruktur er viktig for den generelle verdiskapingen i Hallingdal. Kraftsystemet og fiberbasert digital infrastruktur er ryggraden for å nå målet om et nullutslippsamfunn. Vår infrastruktur, våre produkter og tjenester er stekt efterspurt i markedet.



Det er investert tungt i tilknytning av nye kunder på både fiber og strømnett. Det er fortsatt et betydelig behov for investeringer og oppgraderinger i strømnettet for å imøtekomme både eksisterende kunder og nye kunders forventninger til kapasitet og tilgjengelighet. Nå gjøres dette gjennom Føle AS som Vidju Holding AS eier 50 %.

Bruse AS håndterer alle kunder og operasjonell aktivitet i fibernettet. I 2024 har Bruse hatt en vekst i nye fiberforbindelser på over 10 000 og vil i løpet av 2025 passere 10 000 kunder.

Orderreserven er fortsatt høy til tross for at utførelsesaktiviteten falt relativt dramatisk gjennom 2024. Det har vært stor aktivitet relatert til oppkoblinger av nye leilighetsbygg.

Året har vært preget av en fusjonsprosess som også setter sitt preg på resultatet.

Det er utfordrende å skape lønnsomhet i solmarkedet og vi vil se på hvilke grep som må tas i et usikkert marked framover. Vi legger stor vekt på ansvarlighet, kvalitet, bærekraft og kunnskap om teknologien i samspill med klimatiske forhold og lokale aktører. Det har vært aktivitet relatert til solkraftutbygging gjennom det delside solkraftselskapet Skoll AS.

Bruse ble i februar 2024 kåret til Årets Partner i Altibox.

Dette er en anerkjennelse som henger høytt og er resultat av dyktige, kompetente og motiverte kollegaer.

Selskapet er godt posisjonert til å tilby de beste tjenestene med lokal tilstedeværelse og god, kortreist service.

Den infrastrukturen som Snøgg Fiber sitter på er bærebjelken i det digitale samfunnet, og er forventet å få enda større betydning i årene som kommer. Sikkerhet og bredskap står høyt på agendaen i myndighetenes sårbarhet- og risikovurderinger. Snøgg Fiber, gjennom avtalen med Bruse, jobber bla sammen med NKDM

aktivt med dette. Forsterking og robustifisering av infrastrukturen blir også gjort i forbindelse med videre utbygging av fibernettet. I løpet av 2025 vil også en stor andel av mobilnettet i regionen bli koblet til fibernettet.

Hallingdal Teleservice AS ble en del av Vidju konsernet i 2022 og tilbyr installasjon, drift og utbyggingstjenester innenfor fiber, telekom og solcelleanlegg i samarbeid med Bruse AS og andre elektroinstallatører. Vi ønsker å jobbe for å etablere et solid selskap som kan drifte og forvalte den etter hvert betydelige fiberinfrastrukturen vi eier i tillegg til å tilby tjenester utover våre selskaper og vår region.

Halling Konsult AS er nå i posisjon til å fokusere virksomheten og bygge videre på den sterke kompetansen innenfor oppmåling, arealplan inklusive overordnet planlegging og konsekvensutredninger. Betydningen av god arealdisponering og godt utredede planer blir viktigere og viktigere for å ivareta samfunnets beste interesser for framtidige generasjoner. Selskapet vil etter et utfordrende år, fokusere på utvalgte tjenester der vi mener vi har forutsetninger for å lykkes - her også i et utfordrende marked med stadig større aktører og omfattende offentlig anskaffelsesprosesser.

1.8 Finansiell risiko

1.8.1.1 MARKEDSRISIKO:

Vidju Holding AS er gjeldfri og utenlån til datterselskapene. Dermed er Vidju eksponert for de virksomhetsområdene vi opererer i, men derfaktum at Vidju ikke er eksponert finansiert demper risikoen betydelig.

Vi jobber aktivt med strategi- og handlingsplaner for å redusere risiko og øke mulighetene for å øke verdien i selskapet.

Stadig mer komplekse IT systemer utfordrer sårbarhet og IKT kompetanse i tillegg til at det utfordrer økonomien på grunn av selskapets størrelse.

Bruse AS har en svært positiv kundeutvikling, men det konkurranse i markedet ved fast trådløst bredbånd (FTB). Tjenester som FTB ligger fortsatt langt bak fiber når det gjelder gjelise og stabilitet. Tjenester som FTB forutsetter fiberinfrastruktur. Vår fiberbaserte infrastrukture, gode tjenesteleveranser i partnerskap med Altibox, vår langsiktighet, lokale service, tilgjengelighet og kunnskap mener vi vil bidra betydelig til en god utvikling også i årene som kommer. Bruse AS er den viktigste kunden til Snøgg Fiber AS, men Snøgg Fiber AS har i løpet av året også fått flere viktige operatorkunder som befester vår markedsposisjon.

1.8.1.2 KREDITTRISIKO:

Risikoen for at kundene våre, både bredbåndskunder og konsumentkunder ikke har økonomisk evne til å oppfylle sine forpliktelser anses som svært lav. Historisk har det vært svært lite tap på tjenestene vi leverer.

Vår grunnleggende infrastruktur med tilhørende tjenester har ytterligere blitt aktualisert som et resultat av energikrise, krig, pandemi og samfunnsutviklingen generelt.

Gol, den 28. mai 2025

Torleif T. Dalseide
Styreleder
[e-signert]

Tom Erik Løvsløtten
[e-signert]

Marit Rustberg
Nestleder
[e-signert]

Siv Nesfossen
[e-signert]

Anne Marie Kollhus
[e-signert]

Arne Inge Øllum
[e-signert]

Oddvar Grøthe
[e-signert]

Audun Grønning
Adm. dir.
[e-signert]

1.8.1.3 LIKVIDITETSRIKID:
Likviditeten i konsernet vurderes som god selv om det har vært behov for å ta opplån.

Investeringer i både fibernett og strømnett gir en stabil, forutsigbar og sterk kontantstrøm.

1.9 Selskapets årsresultat og disponeringer

Overskuddet for 2024 før skatt ble kr 7 040 000

Overskuddet for 2024 etter skatt ble kr 8 944 000

STYRET FORESLÅR FØLGENDE OVERSKUDSDISPONERING FOR REGNSKAPSÅRET 2024:

Overføring til annen egenkapital kr 8 944 000

Total disponering kr 8 944 000

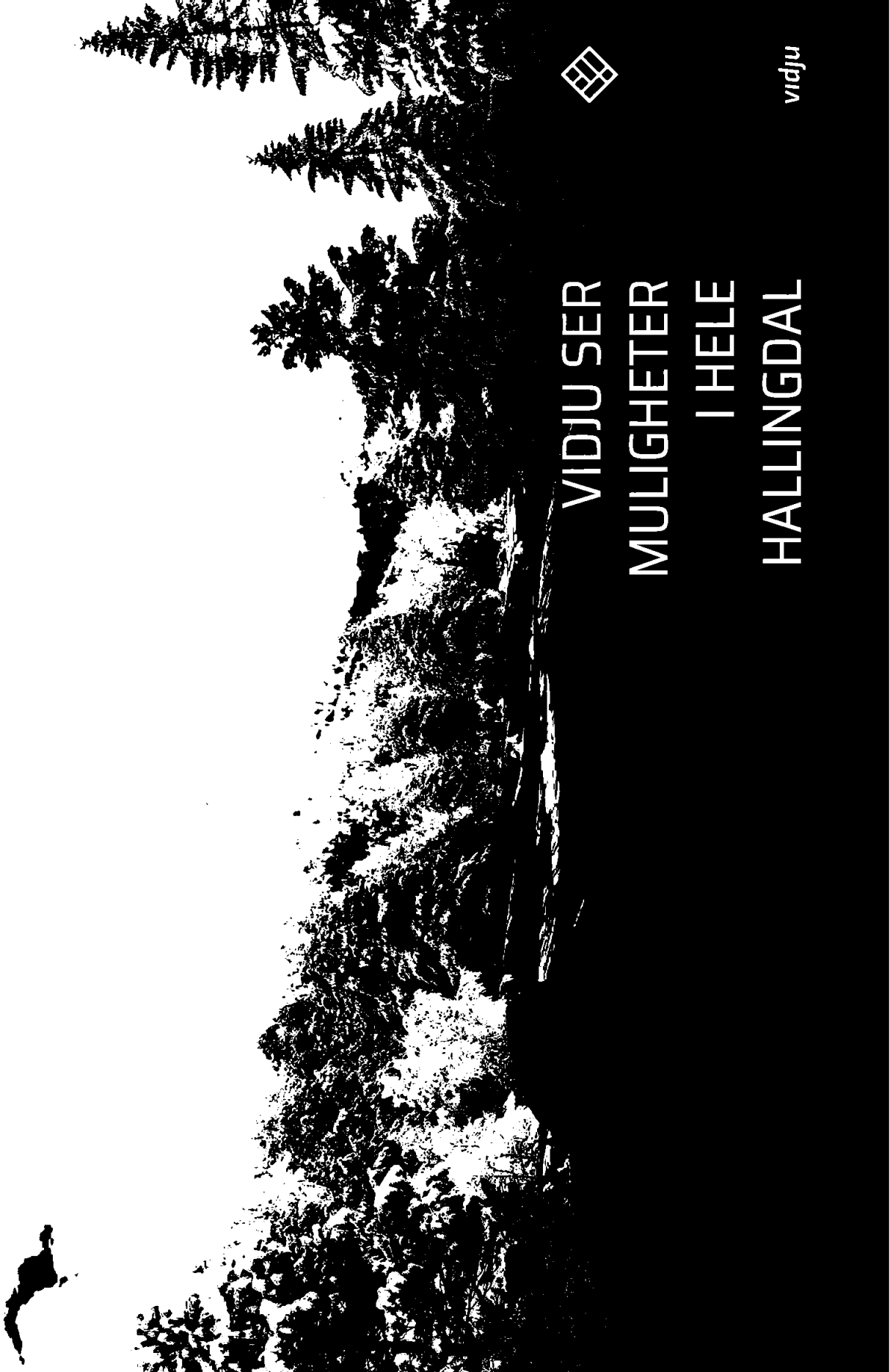

VIDJU SER
MULIGHETER
I HELE
HALLINGDAL



vidju

Dieze dokumenter er signeret ved hjelp av GeA-ccip. Digital Signature Technology.
Fingerprint: cfd8a8a52e08e20d57720c4f80510954e770498a76c1845e87aba53ca163c1c1c84501650569ce2b01d12a860a485a906725a1ba8e9e07e321



Vidju Holding arbeider for bærekraftig vekst i Hellingdal gjennom sine datterselskaper. Klima og miljø er et integrert hensyn i konsernets utviklingsarbeid, og i 2024 ble det satt i gang tiltak for å styrke kunnskapsgrunnlaget og legge til rette for mer systematisk oppfølging. Arbeidet ses som en viktig del av konsernets ansvar som regional aktør og tilrettelegger for langsiktig verdiskaping.

2.1. Klimaregnskap

I 2024, utarbeidet Vidju Holding konsernets første samlede klimaregnskap. Dette representerer et viktig steg i arbeidet med å kartlegge og redusere konsernets klimaavtrykk. Klimaregnskapet omfatter både direkte og indirekte utslipp fra virksomhetene og er fordelt per selskap for å legge til rette for målrettede tiltak i konsernstrukturen. Regnskapet danner grunnlag for videre klimastrategisk arbeid og vil følges opp med årlige målinger og analyser.

Totalt CO₂e utslipp i kg for 2024

CO ₂ e utslipp i kg	Prosent (%)
Scope 2	34 135 kg
Totalt	2 664 122 kg

	Scope 1	Scope 2	Scope 3	Totalt	Prosent (%)
Bruse	13 045 kg	4 956 kg	1 057 159 kg	1 075 159 kg	40,4 %
Vidju Etendom	N/A	N/A	50 536 kg	50 536 kg	1,9 %
Hellingdal Teleservice	25 786 kg	N/A	113 883 kg	139 669 kg	5,2 %

2.2. Avfallshåndtering

Der ble i 2024, rettet økt oppmerksomhet mot avfallshåndtering i konsernets datterselskaper. Bruse startet arbeidet med å bli miljøtattm-sertifisert, og Helling Konsult gjennomførte en resertifisering. Begge selskapene har ansvar for lokasjoner med egen avfallshåndtering. Bruse

er ansvarlig for Furuvegen 5 og Klemmavegen 16, mens Helling Konsult har ansvar for Austsidevegen 72. Der er gjennomført en kartlegging av total avfall og sorteringsgrad ved disse tre lokasjonene. Kartleggingen gir et viktig grunnlag for videre tiltak og legger til rette for å følge utviklingen i avfallshåndteringen over tid.



Furuvegen 5

Bouse, Hallingdal Teleservice og deler av Halling Konsult er lokalisert i Furuvegen 5. Avfallet består utelukkende av kontoravfall, og tallene for 2024 omfatter samlet mengde fra disse virksomhetene. I fjor ble kvartal ble individuelle seppeldunker på kontorene erstattet med en felles sorteringsstasjon i lunsjområdet. Det ble også installert en papppresse. Tiltakene legger til rette for økt sorteringsgrad i årene som kommer.

Furuvegen 5	Kontoravfall i kg	Prosent (%)
Matafall	30 kg	0,52 %
Plast	15 kg	0,26 %
Totalt	5,745 kg	100,00 %

Klemmavegen 16

Avfallsstasjonen i Klemmavegen 16 benyttes til avfall fra prosjektarbeid knyttet til utbygging, installasjon og drift av fibernettverk i Hellingdal. Mengdene varierer med prosjektaktiviteten, og der er i 2024 registrert tre hovedfraksjoner: trevirke, byggavfall og hardplast. Kartleggingen gir bedre oversikt over avfallstyper og legger et viktig grunnlag for videre arbeid med sortering og gjenvinning.

Klemmavegen 16	Avfall fra prosjekt i kg	Prosent (%)
Byggavfall	10.360 kg	54,87 %
Totalt	18.880 kg	100,00 %

Austsidsveien 72

Resterende del av Halling Konsult har kontor i Austsidsveien 72. Avfallet fra denne lokasjonen er knyttet til daglig kontordrift. Ved høsting registreres antall tømminger i stedet for vekt, noe som gir et overestimert bilde av mengden matafall. Dette skyldes at dunkene tømmes ofte for å unngå lukt, og så når de ikke er fulle. Det arbeides med å finne løsninger som kan gi mer presise tall i kommende rapporteringer.

Austsidsveien 72	Kontoravfall i kg	Prosent (%)
Matafall	307 kg	46,87 %
Plast	3 kg	0,46 %
Totalt	655 kg	100,00 %





Dece dokument er signeret ved hjælp af GeA-App: Digital Signature Technology.
Fingerprint: cfb8a8e208e20d57720c4f0510954e770498a76c1845e87a0a53ca1631c1c845016505e9ce2b01d12a56a4a8a906725a1ba9e9e07e321



Merk at tallene for 2024 reflekterer endringen i konsernet ved at nettselskapet Hallingdal Kraftnett har blitt fide, og er ikke lenger en del av konsernregnskapet.

3.1 Resultatregnskap

VIDJU HOLDING AS		KONSERN			
2024	2023	Note	2024	2023	
0	0	Overføringsinntekter	1	0	182 327
9 991	9 027	Andre driftsinntekter	1	123 996	134 177
9 991	9 027	Sum driftsinntekter		123 996	316 504
0	0	Kjøp av kraft		0	44 276
0	0	Kostnad overførte net		0	168
0	-738	Endr. i beh. av eigentlv. anleggsmidler		-23 302	-29 719
11 451	7 433	Lønnskostnad	2	50 496	101 780
129	430	Avskrivninger	3,4	29 133	44 476
4 533	3 228	Andre driftskostnader		68 292	97 138
0	0	Eiendomsinntekt		0	8 085
16 113	10 352	Sum driftskostnader		134 619	266 205
-6 122	-1 325	Driftsresultat		-623	50 299
15 933	95 140	Inntekt på investering i datterselskap og liknighet selskap	5	23 194	4 882
10 656	14 621	Renteinntekt fra foretak i samme konsern (Andre) renteinntekter		0	0
5 215	43	Andre finansinntekter		5 645	1 355
1 584	1 081	Andre finansinntekter		1 754	1 167
6 525	0	Nettskriving av finansielle eiendeler		0	0
1 311	803	Rentekostnad til foretak i samme konsern (Andre) rentekostnader		0	1 074
12 290	13 755	Andre finanskostnader		13 909	16 023
100	0	Andre finanskostnader		111	6
7 040	95 002	Ordinært resultat før skattekostnad		15 951	40 600
-1 904	-261	Skattekostnad på ordinært resultat	6	-2 536	7 739
8 944	95 263	Årsresultat		18 487	32 861
		Herav til minoritetsinteresser		287	-219
		Årsresultat til majoritetsinteressene		18 200	33 080



De tre dokumenter, er signert, ved hjelp av GeA-App: Digital Signature Technology.
 Fingerprint: cfd84a852e08e20d51720c4f08510954e170498a36c5458e7aa5a32a1634c1c84501b550596ce2b01d12a56a7a05a906725a1ba8e9e076321

3.3 Kontantstrømpoppstilling

VIDJU HOLDING AS		KONSERN	
2024	2023	2024	2023
7 040	95 002	15 951	40 600
0	0	0	-4 959
0	0	0	0
129	430	29 133	44 476
6 525	0	0	0
0	0	2 081	-2 382
6 646	-4 304	-7 689	11 372
-3 554	2 114	19 596	-38 238
0	0	-548	-18 250
95 000	95 000	-19 761	-4 882
-11 014	1 030	-22 176	-10 116
100 772	-728	16 587	17 621
Kontantstrøm fra operasjonelle aktiviteter			
2 246	0	2 246	0
0	-2 867	-48 976	-79 319
239 517	0	223 766	0
-33 852	0	-1 461	0
0	0	500	0
-2 000	-700	-2 000	-700
0	0	82 195	0
0	-1 658	0	0
0	0	53	53
205 911	-5 225	256 323	-79 966
Kontantstrøm fra investeringsaktiviteter			
0	0	0	0
0	0	0	0
-245 295	-9 665	-245 925	-9 665
-28 142	0	0	0
-14 829	12 014	-20 831	12 014
0	0	0	10 000
0	0	0	0
0	0	0	0
0	0	0	0
0	0	0	0
-288 266	2 349	-266 756	12 349
Effekt av valutakursendringer på kontanter og kontantekvivalenter			
0	0	0	0
18 417	-3 604	6 154	-49 996
459	4 063	18 783	68 290
0	0	0	489
18 876	459	24 937	18 783
Beholdning av kontanter og kontantekvivalenter ved periodens slutt			

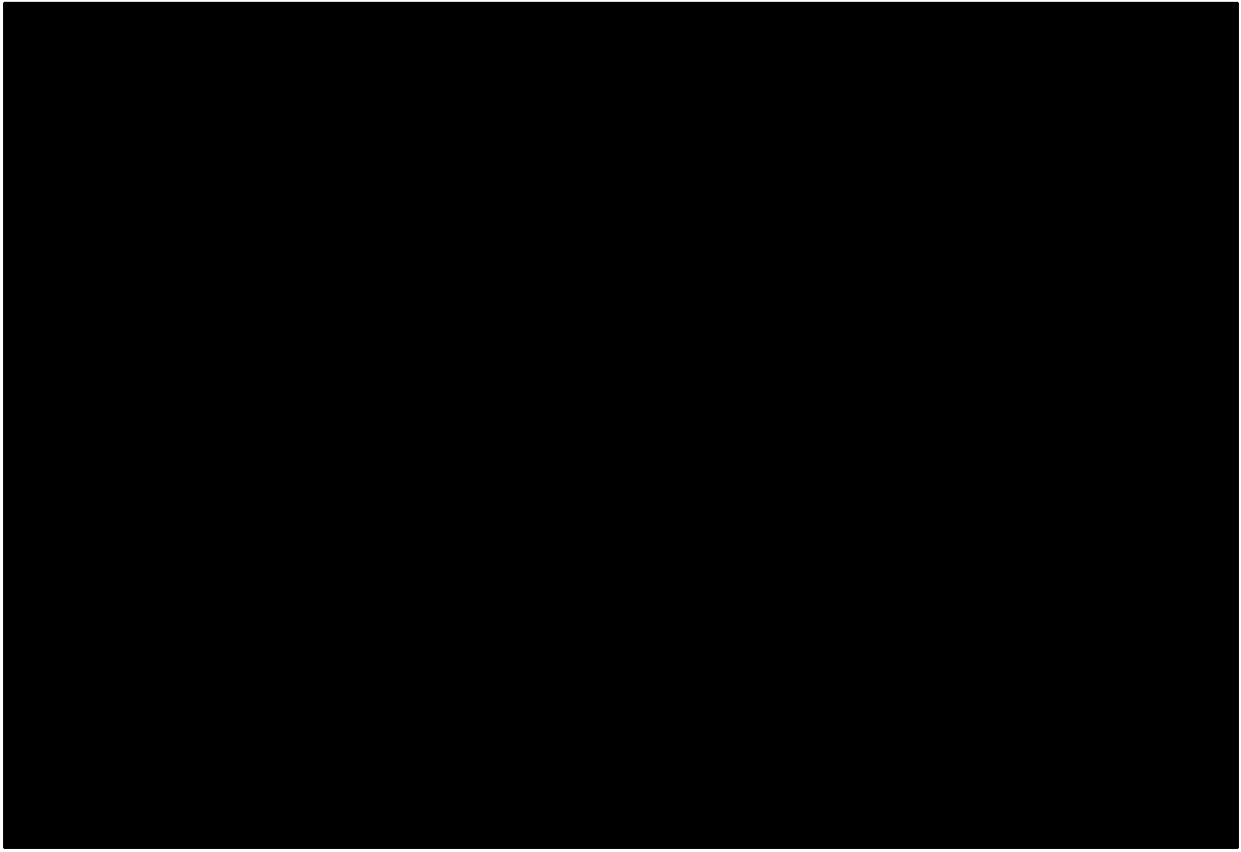

Deze document is gesigneerd met mijn digitale handtekening. Fingerprint: c184a5e2e0e20d57720c4f0510954e77d492a6c1645e7a0a52c163c1c1e845016550e6ce2b01d2a860a485a9c06725a1baa9e4d7e321



Regnskapsprinsipper

Årsregnskapet er satt opp i samsvar med regnskapsloven og god regnskapspraksis.

Vidju Holding AS har i 2024 fusjonert med Hemsedal Energi Holding AS. Forut for fusjonen ble det foretatt et tingsinnskudd av Hemsedal Kommune i Vidju Holding hvor sistnevnte overtok aksjene i Hemsedal Energi Holding AS til fremforhandlet verdi. Fusjonen er gjennomført med regnskapsmessig virkning fra 30.06.2024.

Brak av estimater

Utarbeidelse av regnskaper i samsvar med regnskapsloven krever bruk av estimater. Videre krever anvendelse av selskapsregnskapsprinsipper at ledelsen må utøve skjønn. Områder som i stor grad inneholder slike skjønnsmessige vurderinger, høy grad av kompleksitet, eller områder hvor forutsetninger og estimater er vesentlige for årsregnskapet, er beskrevet i notene.

Aksjer i datterselskap og tilknyttet selskap

Datterselskaper er selskaper der morselskapet har kontroll, og dermed bestemmer de innflytelse på enhetens finansielle og operasjonelle strategi, normalt ved å eie mer enn halvparten av den stemmeberettigede kapitalen. Investeringer med 20-50 % eie av stemmeberettiget kapital og betydelig innflytelse, defineres som tilknyttede selskaper.

Følgende selskaper inngår i konsernet 31.12.:

Mor- og datterselskaper	Eierandel
Vidju Holding AS	100 %
Vidju Etendom AS	100 %
Hallingdal Teleservice AS	100 %
Hallingdal Bio Energi AS	86 %
Snøgg Fiber AS	85 %
Bruse AS	100 %
Halling Konsult AS	100 %

Tilknyttede selskaper

Konsernet har flere tilknyttede selskaper som fremkommer av note 3.

Regnskapsprinsipper for aksjer i tilknyttede selskaper

I konsernregnskapet brukes egenkapitalmetoden som prinsipp for investeringer i tilknyttede selskaper. Bruk av metoden fører til at regnskapsført verdi i balansen tilsvarer andelen av egenkapitalen i det tilknyttede selskapet, korrigert for eventuelle gjenværende merverdier fra kjøpet og urealiserte interningvinster. Resultatandelen i resultatregnskapet baseres på andelen av resultatet etter skatt i det tilknyttede selskapet, og korrigeres for eventuelle tilleggerte selskaper og korrigeres for eventuelle tilleggerte selskaper og korrigeres for eventuelle tilleggerte selskaper og korrigeres for eventuelle tilleggerte selskaper.

Konsolideringsprinsipper

Datterselskaper blir konsolidert fra det tidspunkt kontrollen er overført til konsernet (oppkjøpsstidspunktet).

I konsernregnskapet erstattes posten aksjer i datterselskap med datterselskaps eiendeler og gjeld. Konsernregnskapet utarbeides som om konsernet var en økonomisk enhet. Transaksjoner, urealisert forleneste og mellomværende mellom selskapene i konsernet elimineres.

Kjøpte datterselskaper regnskapsføres i konsernregnskapet basert på morselskaps anskaffelseskost. Anskaffelseskost tilføres identifiserbare eiendeler og gjeld i datterselskapet, som oppføres i konsernregnskapet til virkelig verdi på oppkjøpstidspunktet. Eventuell merverdi ut over hva som kan henføres til identifiserbare eiendeler og gjeld, balanseføres som goodwill. Goodwill behandles som en residual og balanseføres med den andelen som er observert i oppkjøpstransaksjonen. Merverdier i konsernregnskapet avskrives over de oppkjøpte eiendelenes forventede levetid.

Salgsinntekter

Overføringsinntekter består av nettoeie og inntektsavgifter. Nett inntekter defineres som overføringsinntekter, gebyrer og inntekter måling/hvisn. Sum nettoinntekter måles årlig mot inntektsramma mens andre inntekter holdes utenfor. Inntekter ved salg av varer og tjenester vurderes til virkelig verdi av vederlaget, netto etter fradrag for

merverdiavgift, retur, rabatter og andre avslag. Salg av varer resultatføres når en enhet innfor konsernet har levert sine produkter til kunden og det ikke er opplyste forpliktelser som kan påvirke kundens aksept av leveringen. Levering er ikke foretatt før produktene er sendt til avtalt sted og risiko for tap og ukurans er overført til kunden.

Tjenester inntektføres i takt med utførelsen.

Klassifisering av balanseposter

Eiendeler bestemte til varig eie eller bruk klassifiseres som anleggsmidler. Eiendeler som er tilknyttet verketilslaget klassifiseres som omløpsmidler. Fordringer for øvrig klassifiseres som omløpsmidler hvis de skal tilbakebetales innen ett år. For gjeld legges analoge kriterier til grunn. Første års avdrag på langsiktige fordringer og langsiktig gjeld klassifiseres likevel ikke som omløpsmidler og kortsiktig gjeld.

Anskaffelseskost

Anskaffelseskost for eiendeler omfatter kjøpesummen for eiendelen, med fradrag for bonuser, rabatter og lignende, og med tillegg for kjøpsutgifter (frakt, toll, offentlige avgifter som ikke refunderes og eventuelle andre direkte kjøpsutgifter). Ved kjøp i utenlandsk valuta balanseføres eiendelen til kursen på transaksjonstidspunktet, men til terminkursen ved bruk av terminkontrakt.

For varige driftsmidler og immaterielle eiendeler omfatter anskaffelseskost også direkte utgifter for å klargjøre eiendelen for bruk, for eksempel utgifter til testing av eiendelen.

Renter knyttet til tilvirkning av anleggsmidler kostnadsføres.

Immaterielle eiendeler og goodwill

Goodwill har oppstått i forbindelse med kjøp av datterselskaper. Goodwill avskrives over forventet levetid.

Utgifter til egne utviklingsaktiviteter kostnadsføres løpende.

Utgifter til andre immaterielle eiendeler balanseføres i den grad det kan identifiseres en fremtidig

økonomisk fordel knyttet til utvikling av en identifiserbar immateriell eiende og utgiftene kan måles pålitelig. I motsatt fall kostnadsføres slike utgifter løpende. Balanseført utvikling avskrives lineært over økonomisk levetid.

Varige driftsmidler

Toniter avskrives ikke. Andre varige driftsmidler balanseføres og avskrives lineært til restverdi over driftsmidlenes forventede nyttbare levetid. Ved endring i avskrivningsplan fordeles virkningen over gjenværende avskrivningsstid (eksekjukvintmetoden). Vedlikehold av driftsmidler kostnadsføres løpende under driftskostnader. Påkostninger og forbedringer tillegges driftsmidlets kostpris og avskrives i takt med driftsmidlet. Skillet mellom vedlikehold og påkostning/forbedring regnes i forhold til driftsmidlets stand på anskaffelsestidspunktet.

Leide (leasete) driftsmidler balanseføres som driftsmidler hvis leiekontrakten anses som finansiel.

Andre langsiktige aksjeinvesteringer

Kostmetoden brukes som prinsipp for investeringer i andre aksjer mv. Utdelinger regnskapsføres i utgangspunktet som finansinntekt, når utdelingen er vedtatt. Hvis utdelingene vesentlig overstiger andel av opplyst egenkapital etter kjøpet, føres det overskytende til reduksjon av kostprisen.

Nedskrivning av anleggsmidler

Ved indikasjon om at balanseført verdi av et anleggsmiddel er høyere enn virkelig verdi, foretas det test for verdifall. Testen foretas for det laveste nivå av anleggsmidler som har selvstendige kontantstrømmer. Hvis balanseført verdi er høyere enn både selgsverdi og gjenvinnbart beløp (nåverdi ved fortsatt bruk/ete), foretas det nedskrivning til det høyeste av selgsverdi og gjenvinnbart beløp.

Tidligere nedskrivninger, med unntak for nedskrivning av goodwill, reverseres hvis forutsetningene for nedskrivningen ikke lenger er til stede.

Varer/lager

Lager av innkjøpte varer verdsettes til det laveste



av anskaffelseskost etter FIFO-prinsippet, og netto salgsverdi. Egenutviklede ferdigvarer og varer under tilvirkning vurderes til variabel tilvirkningskost.

Fordringer

Kundefordringer føres opp i balansen etter fradrag for avsetning til forventede tap. Avsetning til tap gjøres på grunnlag av individuell vurdering av fordringene og en tilleggsavsetning som skal dekke øvrige påregnelige tap. Vesentlige økonomiske problemer hos kunden, sannsynligheten for at kunden vil gå konkurs eller gjennomgå økonomisk restrukturering, og userteliser og mangler ved betalinger anses som indikatorer på at kundefordringer må nedskrives.

Andre fordringer, både omløpsfordringer og anleggfordringer, føres opp til det laveste av pålydende og virkelig verdi. Virkelig verdi er nåverdien av forventede framtidige innbetalinger. Det foretas likevel ikke nedskotering når effekten av nedskotering er uvesentlig for regnskapet. Avsetning til tap vurderes på samme måte som for kundefordringer.

Utenlandsk valuta

Fordringer og gjeld i utenlandsk valuta vurderes etter kursen ved regnskapsårets slutt.

Gjeld

Gjeld, med unntak for enkelte avsetninger for forpliktelser, balanseføres til nominelt gjeldsbeløp.

Pensjoner

Konsernet har ulike pensjonsordninger. Pensjonsordningene er finansiert gjennom innbetalinger til forsikringselskap. Konsernet har både innskuddsplaner og ytelsesplaner.

Innskuddsplaner

Ved innskuddsplaner betales innskudd til et forsikringselskap. Konsernet har ingen ytterligere betalingsforpliktelse etter at innskuddene er betalt. Innskuddene regnskapsføres som lønnskostnad. Eventuelle forskuddsbetalte innskudd balanseføres som etende (pensjonsmidler) i den grad innskuddet kan refunderes eller redusere framtidige innbetalinger.

AFP-ordningen inngår i beregning av ytelsesordningen for de som inngår i ordningen.

Ytelsesplaner

En ytelsesplan er en pensjonsordning som ikke er en innskuddsplan. Typisk er en ytelsesplan en pensjonsordning som definerer en pensjonsutbetaling som en ansatt vil motta ved pensjonering. Pensjonsutbetalingen er normalt avhengig av flere faktorer, som alder, antall år i selskapet og lønn. Den balanseførte forpliktelsen knyttet til ytelsesplaner er nåverdien av de definerede ytelsene på balanse dagen minus virkelig verdi av pensjonsmidlene (innbetalte beløp til forsikringselskap), justert for ikke resultatførte estimatavvik og ikke resultatførte kostnader knyttet til tidligere perioders pensjonsoppbygging. Pensjonsforpliktelsen beregnes årlig av en uavhengig aktuar ved bruk av en lineær oppbygging metode.

Planendringer amortiseres over forventet gjenværende opplysningsstid. Det samme gjelder estimatavvik som skyldes ny informasjon eller endringer i de aktuarmessige forutsetningene, i den grad de overstiger 10% av den største av pensjonsforpliktelsene og pensjonsmidlene (korridor).

Skatt

Skatteskostnaden i resultatregnskapet omfatter

både periodens betalbare skatt og endring i utsatt skatt. Utsatt skatt beregnes på grunnlag av de midlertidige forskjeller som eksisterer mellom regnskapsmessige og skattemessige verdier, samt eventuelt skattemessig underskudd til fremføring ved utgangen av regnskapsåret. Skatteøkende og skattemeduserende midlertidige forskjeller som reverserer eller kan reversere i samme periode er utlignet. Oppføring av utsatt skattefordel på netto skattemeduserende forskjeller som ikke er utlignet og underskudd til fremføring, begrunnes med antatt fremtidig inntjening. Utsatt skatt og skattefordel som kan balanseføres oppføres netto i balansen.

Kontantstrømsoppstilling

Kontantstrømsoppstillingen utarbeides etter den indirekte metoden. Kontanter og kontantekvivalenter omfatter kontanter, bankinnskudd og andre kortsiktige likvide plasseringer som umiddelbart og med uvesentlig kursrisiko kan konverteres til likte kontantbeløp og med gjenværende løpsid mindre enn tre måneder fra anskaffelsesdato.

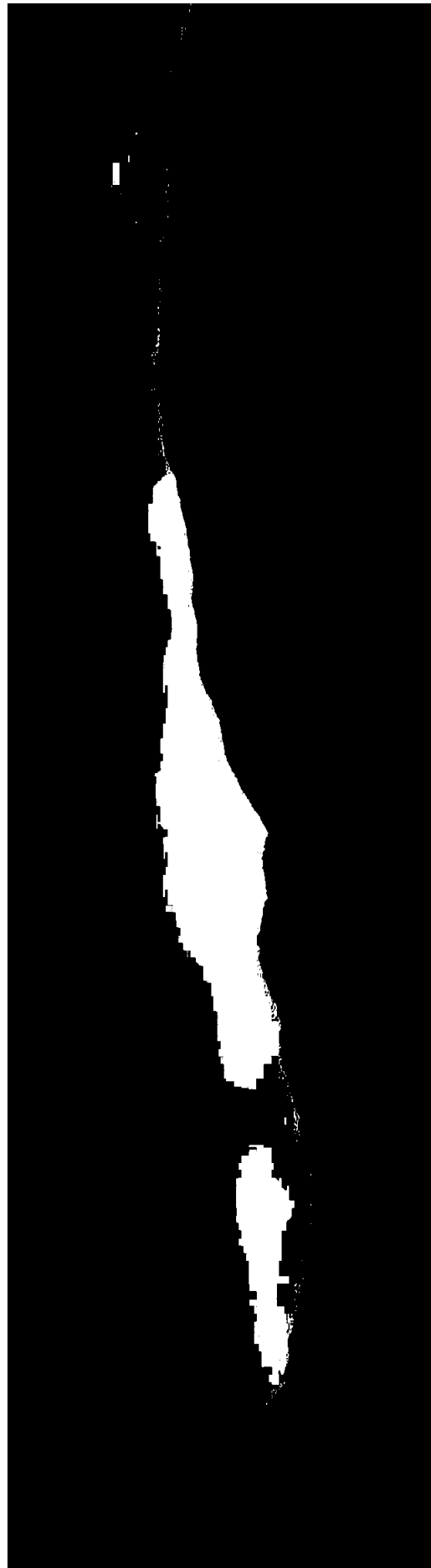

NOTER TIL RESULTAT-/ BALANSEREGNSKAPET

NOTE 1 – DRIFTSINNTEKTER

MØRSELSKAP		KONSERN	
2024	2023	2024	2023
9 991	9 027	123 996	134 178
9 991	9 027	123 996	316 504
Overføringsinntekter 0 182 326			
Andre driftsinntekter 123 996 134 178			
Sum 123 996 316 504			
2024		2023	
Fordeling av andre driftsinntekter			
9 991	9 027	11 639	3 527
0	0	103 206	94 240
0	0	2 757	3 591
0	0	5 742	10 617
0	0	652	1 404
9 991	9 027	123 996	20 800
Flaskehalsinntekter fra Statnett 0 20 800			
Sum 123 996 134 178			

Mørselskapet selger i all hovedsak tjenester til daterselskap i konsernet. Konsernets inntekter er i all hovedsak opplyst i Hallingdal.

NOTE 2 – LØNNSKOSTNADER, ANTALL ANSATTE, GODTGJØRELSE, LÅN TIL ANSATTE MM.

MØRSELSKAP		KONSERN	
2024	2023	2024	2023
8 489	5 957	40 456	82 679
1 256	824	5 065	12 082
732	637	3 099	5 213
632	113	1 875	1 806
11 109	7 433	50 496	101 780

9 6,12 Syselsatte årverk i regnskapsåret har vært 52 110

Ytelser til ledende personer

	Daglig leder	Styret
Lønn	2 028	282
Pensjonsutgifter	226	0
Annen godtgjørelse	190	0

Daglig leder innehar både rollen som daglig leder i Viju Holding AS og daglig leder i Frie AS. Verken styreleder eller daglig leder har annen bonusavtale, og de har heller ingen avtaler om godtgjørelse ved opptritt av arbeidsforholdet/vervet.

Det er ikke gitt lån/sikkerhetsstillelse til daglig leder, styrets leder eller andre nærstående parter.

Kostnader for godtgjørelse til revisor

	Mørselskap	Konsern
Lovpålagt revisjon (inkl. teknisk bistand med årsregnskap)	62	371
Andre attestasjonstjenester	48	48
Skatterådgivning (inkl. teknisk bistand med skattemelding)	18	142
Annen bistand	339	346
Sum	467	907



NOTE 3 – IMMATERIELLE EIENDELER

KONSERN	Internett-side	ERP-system	F&U	Kundeportefølje	Goodwill	Sum
Anskaffelseskost 01.01.	550	2 561	1 763	24 978	9 746	39 598
Tilgang	0	0	0	0	0	0
Avgang	0	2 561	1 763	0	0	4 324
Anskaffelseskost 31.12.	550	0	0	24 978	9 746	35 274
Akkumulerte avskrivninger 31.12.	86	0	0	16 465	2 724	19 275
Balansført verdi 31.12.	464	0	0	8 513	7 022	15 999
Årets avskrivninger	86	0	0	2 541	2 742	5 369
Fornøyet økonomisk levetid	5 år	3 år	5 år	10 år	5 år	
Avskrivningsplan	Linear	Linear	Linear	Linear	Linear	

MOPSSELSKAP

	Internett-side	ERP-system	Sum
Anskaffelseskost 01.01.	550	2 561	3 111
Tilgang	0	0	0
Avgang	0	2 561	2 561
Anskaffelseskost 31.12.	550	0	550
Akkumulerte avskrivninger 31.12.	86	0	86
Balansført verdi 31.12.	464	0	464
Årets avskrivninger	86	0	86
Fornøyet økonomisk levetid	5 år	3 år	
Avskrivningsplan	Linear	Linear	

NOTE 4 – VARIGE DRIFTSMIDLER

KONSERN	Bygninger og tomter	Hovedfordeling	Hjulsport	Lavsport	Mølling	Anlegg	Bredbånd	Inventar	Totalt
						ufførelse		maskeiner	
Anskaffelseskost 01.01.	62 834	197 252	495 401	203 466	95 282	7 159	473 576	112 880	1 647 950
Tilgang	2 544	0	0	0	0	0	38 487	7 945	48 976
Avgang	21 613	197 252	495 401	203 466	95 282	7 159	0	75 445	1 095 618
Anskaffelseskost 31.12.	43 765	0	0	0	0	0	512 063	45 480	601 308
Akkumulerte avskrivninger 31.12.	3 060	0	0	0	0	0	164 060	28 737	195 858
Balansført verdi 31.12.	40 705	0	0	0	0	0	348 003	16 743	405 451
Årets avskrivninger	919	0	0	0	0	0	16 424	6 420	23 764
Fornøyet økonomisk levetid	30-50 år	45-70 år	45-70 år	45-70 år	3-15 år		20-50 år	3-12 år	
Avskrivningsplan	Linear	Linear	Linear	Linear	Linear		Linear	Linear	

MOPSSELSKAP	Inventar	Totalt
	maskeiner	
Anskaffelseskost 01.01.	1 210	1 210
Tilgang	0	0
Tilgang ved oppkjøp	0	0
Avgang	0	0
Anskaffelseskost 31.12.	1 210	1 210
Akkumulerte avskrivninger 31.12.	346	346
Balansført verdi 31.12.	864	864
Årets avskrivninger	43	43
Fornøyet økonomisk levetid	8-10 år	
Avskrivningsplan	Linear	

NOTE 5 – TILKNYTTET SELSKAP OG FELLESKONTROLLERT VIRKSOMHET

KONSERN

Investeringene i tilknyttet selskap regnskapsføres etter egenkapitalmetoden

Selskap	Forretningskontor	TS	Eier-/stemmeandel
Flå IT-Senter AS	Flå	1	50 %
Hallingdal Trepellets AS	Ål	2	30,78 %
Khillsvikken Kraftverk AS	Flå	3	20 %
Hemnesdal Bioenergi AS	Hemnesdal	4	33,3 %
Numedal Fiber AS	Flesberg	5	25 %
Skoll AS	Eigersund	6	33,3 %
Fjell AS	Hdl	7	50 %

Merverdianalyse	TS 1	TS 2	TS 3	TS 4	TS 5	TS 6	TS 7	Totalt
Balansført egenkapital på kjøpsdato	205	11 927	1 25	-433	10 217	700	0	22 041
Henførbart merverdi	0	4 456	0	3 433	5 830	0	0	13 719
Anskaffelseskost	205	16 383	1 25	3 000	16 047	700	0	35 760

Beregning av årets resultatandel

Andel årets resultat	4	1 183	88	-308	489	-111	24 651	26 106
Neutskrivning	0	0	0	0	0	0	0	-
Avskrivning goodwill	0	0	0	-687	-1 166	-948	-2 801	-2 801
Årets resultatandel	4	1 183	88	-995	-678	-111	23 703	23 305

NOTE 6 - SKATT

Beregning av utsatt skatt/utsatt skattefordel		KONSERN	
MORSELSKAP	2024	2023	2023
Midlerlidige forskjeller			
Vardige driftsmidler og immaterielle eiendeler	669	184	23 160
Kundefordringer	0	0	11
Gj-konto	-359	0	-1 197
Pensjonforpliktelser	0	0	-108
Andre avsetninger	0	0	25 387
Akk. mer-/mindreinntekt	0	0	0
Netto midlerlidige forskjeller	0	0	0
Underskudd til fremføring	-10 058	-1 275	22 812
Grunnlag for utsatt skatt	-9 748	-1 091	-19 554
Utsatt skatt	-2 144	-240	717
Herav ikke balanseført utsatt skattefordel	0	0	-1 134
Netto utsatt skatt i balansen	-2 144	-240	-417
Presentert som utsatt skattefordel	3 692	4 591	4 591
Presentert som utsatt skatt	3 275	3 275	23 816
Grunnlag for skattekostnad, endring i utsatt skatt og betalbar skatt			
Grunnlag for betalbar skatt			
Resultat før skattekostnad	7 040	95 002	15 951
Permanente forskjeller	-15 697	-96 187	48
Grunnlag for skattekostnad på årets resultat	-8 657	-1 185	15 999
Endring imidlertidige forskjeller	-126	-91	-3 523
Gr. lag for bet. skatt i res. regnskapet	-8 783	-1 275	12 476
Anvendelse av fremførbart underskudd	0	0	0
Skattepliktig inntekt (grunnlag for betalbar skatt i balansen)	-8 783	-1 275	12 476
Fordeling av skattekostnaden			
Betalbar skatt	0	0	6 342
For mva. for lite avsatt i fjor	0	0	0
Sum betalbar skatt	0	0	6 342
Endring i utsatt skatt/skattefordel	-1 904	-261	-2 536
Skattekostnad	-1 904	-261	7 739
Avstemning av årets skattekostnad			
Regnskapsmessig resultat før skattekostnad	7 040	95 002	15 951
Beregnet skatt	1 549	20 901	8 932
Skattekostnad i resultatregnskapet	-1 904	-261	-2 536
Differanse	-3 453	-21 162	-6 046
Differansen består av følgende:			
Skatt av permanente forskjeller	-3 453	-21 161	11
Andre forskjeller	-	-	-6 056
Sum forklart differanse	-3 453	-21 161	-6 046
Betalbar skatt i balansen			
Betalbar skatt i skattekostnaden	0	0	6 342
Skattevirkning av konsernbidrag	0	0	0
Betalbar skatt i balansen	0	0	6 342

Merverdianalyse	TS 1	TS 2	TS 3	TS 4	TS 5	TS 6	TS 7	Totalt
Beregning av balanseført verdi 31.12.								
Balanseført verdi 01.01.	537	12 741	2 310	1 694	14 096	575	0	31 954
Tilgang/avgang i perioden	0	0	0	0	0	0	311 767	311 767
Årets resultat/andel	4	1 183	88	-995	-678	-111	23 703	23 194
Overføringer til/fra selskapet (ubytte, konsernbidrag)	0	-3 293	-140	0	0	0	-12 500	-15 933
Innbetal/tilbakebetaling egenkapital i perioden							0	0
Balanseført verdi 31.12.	541	10 631	2 258	699	13 418	464	322 970	350 981
Uavskrevet godvill 31.12.	0	0	0	667	3 498	0	13 300	7 %
Avskrivningsavsl godvill	0	0	0	0	0	0	0	0

MORSELSKAP

Investeringene i datterselskap, tilknyttet selskap og felleskontrollert virksomhet regnskapsføres etter kostmetoden.

Datterselskap	Føretaks-kontor	Eier-/størrelseandel	Egenkapital siste år (200 %)	Resultat i år (100 %)	Balanseført verdi
Smøgg Filter AS	Hol	86,0 %	237 856	1 779	141 255
Bruse AS	Gol	85,0 %	22 497	255	60 749
Halling konsult AS	Flå	100,0 %	2 088	-4 453	-
Vidju Etendom AS	Hol	100,0 %	1 073	6	1 216
Hallingdal Bio Energi AS	Hol	100,0 %	3 601	-12	3 000
Hallingdal Teleservice AS	Gol	100,0 %	1 306	129	1 500
Balanseført verdi 31.12.					207 720
Tilknyttet selskap					
Flå IT-Senter AS	Flå	50 %	1 083	7	205
Frie AS	Hol	50 %	595 368	49 301	346 289
Skoll AS	Eigersund	33,3 %	1 390	-334	700
Hallingdal Trepollers AS	Ål	31 %	51 564	3 844	6 155
Kjøllsveken Kraftverk AS	Flå	20 %	11 291	1 016	125
Balanseført verdi 31.12.					353 474



NOTE 7 – FORDRINGER OG GJELD

KONSERN			
Kundefordringer	2024	2023	
Kundefordringer til pålydende	14 019	72 214	
Avsetning til tap på kundefordringer	-86	-1 327	
Kundefordringer i balansen	13 933	70 887	
MORSELSKAP			
Kundefordringer	2024	2023	
Kundefordringer til pålydende	1 197	10 654	
Avsetning til tap på kundefordringer	0	0	
Kundefordringer i balansen	1 197	10 654	
KONSERN OG MORSELSKAP			
Fordringer med forfall senere enn ett år	2024	2023	
Andre langsiktige fordringer (spesifiseres)			
Flå IT-Senter AS	200	200	
Hemsedal Bioenergi AS	1 500		
Sum	1 700	200	
Langsiktige gjeld med forfall senere enn 5 år			
Gjeld til kredittinstitusjoner	0	264 510	
Sum	0	264 510	
Gjeld sikret ved pant			
	2024	2023	
	0	264 510	
Balansert verdi av pantsatte eiendeler			
Det er silt pant i driftsmidler, varelager og kundefordringer for	350 000	897 754	
Sum	350 000	897 754	
Eiendelene er i tillegg stillet som sikkerhet for			
Ubenyttet kassekreditt	10 000	75 171	
Sum	10 000	75 171	

Dei-toe dokumenter, er signer, ved hjelp av GeA-App. Digital Signature Technology.
 Fingertprint: c184a852e08e20d57720c4f805110954e170495d36c545e87aba532a16331c1e845016505e90ce2b001d2a56a7a058906725a1ba8e9e07e321

NOTE 8 – MELLOMVÆRENDE MED SELSKAP I SAMME KONSERN M.V.

	Kundefordringer		Andre fordringer	
	2024	2023	2024	2023
Datterselskap	2 811	10 651	192 756	99 973
Tilknyttet selskap	0	0	14 200	200
Sum	2 811	10 651	206 956	99 173
	Armen i langsiktig gjeld		Leverandørgjeld	
	2024	2023	2024	2023
Datterselskap	16 808	45 753	2 994	1 663
Tilknyttet selskap	10 258	0	-	0
Sum	27 066	45 753	2 994	1 663



NOTE 9 – ANDRE LANGSIKTIGE AKSJER OG ANDELER

KONSERN

Ikke børsnoterte investeringer:	Eierandel	Balansført verdi
Hallingdal Næringshage AS	15,0 %	289
Torpomeen Drift AS	21,0 %	642
ATB Nett AS	11,1 %	50
Pratexo Inc	10,0 %	264
Dale Health Tech AS	5,5 %	2 000
Upstream AS	4,0 %	2 000
Balansført verdi 31.12.		5 245

Egenkapitalbevis:	Anskaff.kost	Markedsverdi	Balansført verdi
Egenkapitalbevis:			
Sparebank 1 Nord-Norge	1 002	3 722	1 002
Sparebank 1 SMN	1 990	10 970	1 990
Sparebank 1 Sørst-Norge	288	737	288
Sjue Sparebank	1 521	4 045	1 521
Sparebanken Øst	1 587	2 194	1 587
Rogaland Sparebank	860	1 573	860
Balansført verdi 31.12.	7 249	23 241	7 249
Totalt balansført verdi 31.12.			12 494

NOTE 10 – VARELAGER

KONSERN

	2024	2023
Varelager	10 582	26 999
Sum	10 582	26 999

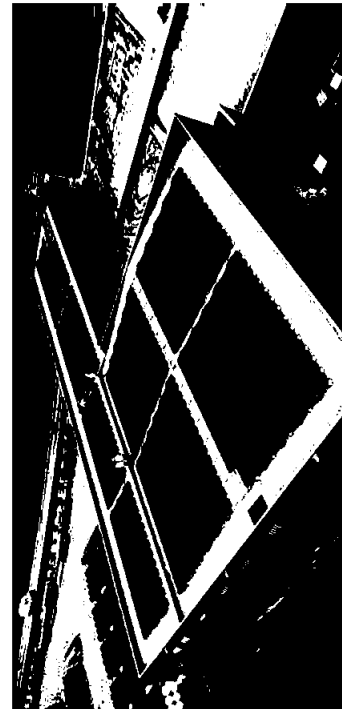

Die-se dokumenter er signert, ved hjelp av GeoAccept: Digital Signature Technology.
 Fingerprint: c184a852e08e20d57720c4f085110954e170459a76c545a8e7aba532a16331c1c8450165505e96ce2b01d12a560a0d5a906725a1ba89e07e321

NOTE 11 – BUNDNE BANKINNSKUDD, TREKKRETTIGHETER

MORSELSKAP	KONSERN	
2024	2023	2023
567	345	4 138
		2 203
		75 171
10 000	75 171	10 000
		75 171

NOTE 12 – AKSJEKAPITAL OG AKSJONÆRINFORMASJON

Aksjekapitalen på kr. 241 260 000 består av 12 063 aksjer à kr. 20 000.

Oversikt over de (20) største aksjonærene 31.12.	Antall	Eierandel
Hol kommune	2 989	24,8 %
Ål kommune	2 491	20,6 %
Gol kommune	2 192	18,2 %
Nesbuøy kommune	1 694	14,0 %
F18 kommune	598	5,0 %
Hemsedal kommune	2 099	17,4 %
Totalt antall aksjer	12 063	100,0 %

NOTE 13 – EGENKAPITAL

MORSELSKAP

Arets endring i egenkapital	Aksjekapital	Overkurs	Annen egenkapital	Sum
Egenkapital 01.01.	200 000	295 571	96 341	591 913
Arets resultat	0	0	8 944	8 944
Avsatt utbytte	0	0	0	0
Kapitalforhøyelse ved hingsinnskudd	41 260	1 30 545	0	171 805
Egenkapital 31.12.	241 260	426 116	105 285	772 662

KONSERN

Arets endring i egenkapital	Aksjekapital	Overkurs	Annen egenkapital	Minoriter	Sum
Egenkapital 01.01.	200 000	295 571	109 473	64 298	669 342
Kapitalforhøyelse ved hingsinnskudd	41 260	111 089	-	-27 913	124 436
Arets resultat	0	0	18 200	287	18 487
Avsatt utbytte	0	0	0	0	0
Egenkapital 31.12.	241 260	406 660	127 673	36 672	812 265

NOTE 14 – PENSJONER

Konsernet har pensjonsordninger som omfatter i alt 50 (111) personer i konsernet. Konsernet har en kollektiv pensjonsordning etter Lov om foretakspensjon og datterselskapene har innskuddsordninger for de ansatte. Forpliktelsene knyttet til den kollektive ordningen er dekket gjennom et forsikringselskap og er lukket. Konsernet har også en avtalefestet førtidspensjonsordning (AFP) hvor de ansatte i ytelsesordningen inngår. Selskapets og konsernets pensjonsordninger tilfredsstiller kravene i lov om obligatorisk tjenestepensjon.

Personer i ordningene	Aktive		Pensjonister	
	1	0	1	0
Ytelsesordning				
Innskuddspensjon	49	0		
Resultatregnskap	2024	2023		
Nåverdi av årets pensjonsoppløsting	0	5 073		
Rentekostnad av pensjonsforpliktelsen	0	6 754		
Avkastning på pensjonsmidler	0	-11 068		
Lønnsstøkk fra ansatte	0	0		
Administrasjonskostnader	0	432		
Resultaterte planavvik/estimaterendringer	0	222		
Arbeidsgiveravgift	0	126		
Netto pensjonskostnad ytelsesordning	0	1 539		
Kostnader ved innskuddsordning inkl arbeidsgiveravgift	3099	3 674		
Sum netto pensjonskostnad	3099	5 213		
Balansen	2024	2023		
Sikret		Sikret		
Opplyente pensjonsforpliktelser 31.12.	0	227 236		
Beregnet brutto pensjonsforpliktelse 31.12.	0	227 236		
Pensjonsmidler (til markedsverdi) 31.12.	0	230 761		
Ikke resultatferte estimatavvik/planendringer	0	-21 520		
Arbeidsgiveravgift	0	-342		
Netto pensjonsforpliktelse / midler	0	-25 387		
Økonomiske forutsiginger	2024	2023		
Diskonteringsrente	3,10 %	3,10 %		
Forventet lønnsregulering	3,50 %	3,50 %		
Forventet pensjonsregulering	2,80 %	2,80 %		
Forventet G-regulering	3,25 %	3,25 %		
Forventet avkastning på pensjonsmidler	5,30 %	5,30 %		

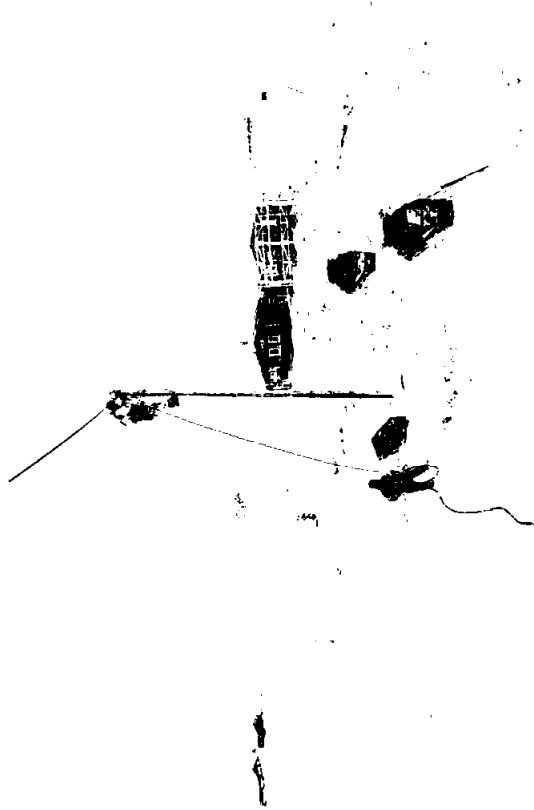

NOTE 15 – VIRKSOMHETSKJØP

I 2024 har tidligere Hallingdal Kraftnett AS gått fra å være datterselskap i konsernet til tilknyttet selskap. Ringenkrraft AS har gjennomført et fingsinnskudd av sitt nettselskap, Føle AS, i Hallingdal Kraftnett AS. Etter transaksjonen eier Vidju Holding AS og Ringenkrraft AS 50% hver av det «nye» nettselskapet Føle AS. Regnskapsføringen er gjort til kontinuitet med bakgrunn i at man vurderer transaksjonen som å være bytte av tilkærtebete eiendeler. Virkningsstidspunkt for transaksjonen var 01.01.2024. Tillegg har Hemsedal Kommune gjennomført fingsinnskudd i Vidju Holding av Hemsedal Energi Holding AS. Hemsedal Energi Holding AS eide 100% av Hemsil Nett AS. Sistnevnte selskap er fusjonert inn Føle AS med regnskapsmessig virkning fra 30.06.2024.



Til generalforsamlingen i Vēju Holding AS

Uavhengig revisors beretning

Konklusjon

Vi har revidert årsregnskapet for Vēju Holding AS, som består av:

- selskapsregnskapet, som består av balanse per 31. desember 2024, resultatregnskap og kontantstrømoppstilling for regnskapsåret avsluttet per denne datoen i årsregnskapet, samt årsregnskapet for 2023
- konserntregnskapet, som består av balanse per 31. desember 2024, resultatregnskap og kontantstrømoppstilling for regnskapsåret avsluttet per denne datoen og noter til årsregnskapet, herunder et sammendrag av viktige regnskapsprinsipper.

Etter vår mening

- opplytter årsregnskapet gjeldende lovkrav,
- gir selskapsregnskapet et rettsviseende bilde av selskaps finansielle stilling per 31. desember 2024 og av dets resultater og kontantstrømmer for regnskapsåret avsluttet per denne datoen i samsvar med lovkravene, og
- gir konserntregnskapet et rettsviseende bilde av konsernets finansielle stilling per 31. desember 2024 og av dets resultater og kontantstrømmer for regnskapsåret avsluttet per denne datoen i samsvar med regnskapslovens regler og god regnskapsikk i Norge.

Grunnlag for konklusjonen

Vi har gjennomført revisjonen i samsvar med Internasjonalt Standard on Auditing (ISA-ene). Våre oppgaver og plikter i henhold til disse standardene er beskrevet i notene under *Revisors oppgaver og plikter ved revisjonen av årsregnskapet*. Vi har utført vår revisjon i henhold til de kravene som er fastlagt i de relevante internasjonale (uavhengighetsstandarder) utstedt av International Ethics Standards Board for Accountants (IESBA-regulene), og vi har overholdt våre evige etiske forpliktelser i samsvar med disse kravene. Imidlertid revisjonsbevís er etter vår vurdering tilstrekkelig og hensiktsmessig som grunnlag for vår konklusjon.

Øvrig informasjon

Styret og daglig leder (ledelsen) er ansvarlige for informasjonen i årsberetningen og annen øvrig informasjon som er knyttet sammen med årsregnskapet, og som er beskrevet i notene under *Øvrig informasjon*. Årsregnskapet ovenfor dekker verken informasjon i årsberetningen eller annen øvrig informasjon.

I forbindelse med revisjonen av årsregnskapet er det vår oppgave å lese årsberetningen og annen øvrig informasjon som er knyttet sammen med årsregnskapet, og å vurdere om informasjonen er i samsvar med annen øvrig informasjon og årsregnskapet, eller hvorvidt informasjon i årsberetningen og annen øvrig informasjon ellers fremstår som vesentlig feil. Vi har plikt til å rapportere dersom årsberetningen eller annen øvrig informasjon fremstår som vesentlig feil. Vi har ingenting å rapportere i så henseende.

Basert på kunnskapen vi har opparbeidet oss i revisjonen, mener vi at årsberetningen

- er konsistent med årsregnskapet og
- inneholder de opplysninger som skal gis i henhold til gjeldende lovkrav.

Ledelsens ansvar for årsregnskapet

Ledelsen er ansvarlig for å utarbeide årsregnskapet og for at det gir et rettsviseende bilde i samsvar med regnskapslovens regler og god regnskapsikk i Norge. Ledelsen er også ansvarlig for slik intern kontroll

PricewaterhouseCoopers AS, Dronning Eufemias gate 71, Postboks 748 Sentrum, NO-0106 Oslo
T: 02316, org. no.: 987 009 713 MVA, www.pwc.no

Statsautoriserte revisorer, medlemmer av Den norske Revisjonsforening og autorisert regnskapsførerselskap



som den finner nødvendig for å kunne utarbeide et årsregnskap som ikke inneholder vesentlig feilinformasjon, verken som følge av misligheter eller utilsiktede feil.

Ved utarbeidelsen av årsregnskapet er ledelsen ansvarlig for å ta standpunkt til selskaps og konsernets evne til fortsatt drift og opplyse om forhold av betydning for fortsatt drift. Forutsetningen om fortsatt drift skal legges til grunn for årsregnskapet så lenge det ikke er sannsynlig at virksomheten vil bli avviklet.

Revisors oppgaver og plikter ved revisjonen av årsregnskapet

Vårt mål er å oppnå betryggende sikkerhet for at årsregnskapet som helhet ikke inneholder vesentlig feilinformasjon, verken som følge av misligheter eller utilsiktede feil, og å avgi en revisjonsberetning som inneholder vår konklusjon. Betryggende sikkerhet er en høy grad av sikkerhet, men ingen garanti for at en revisjon utført i samsvar med ISA-ene, alltid vil avdekke vesentlig feilinformasjon. Feilinformasjon kan oppstå som følge av misligheter eller utilsiktede feil. Feilinformasjon er å anse som vesentlig dersom den enkeltvis eller samlet med innsehelse kan forventes å påvirke de økonomiske beslutningene som brukerne av regnskapet tar. Ved å utarbeide årsregnskapet, bekrefter vi at revisors oppgaver og plikter også del til: <https://tax.pwc.com/norway/revisjonsberetninger>.

Oslo, 28. mai 2025
PricewaterhouseCoopers AS

Marius Thorstved
Statsautorisert revisor
(elektronisk signert)

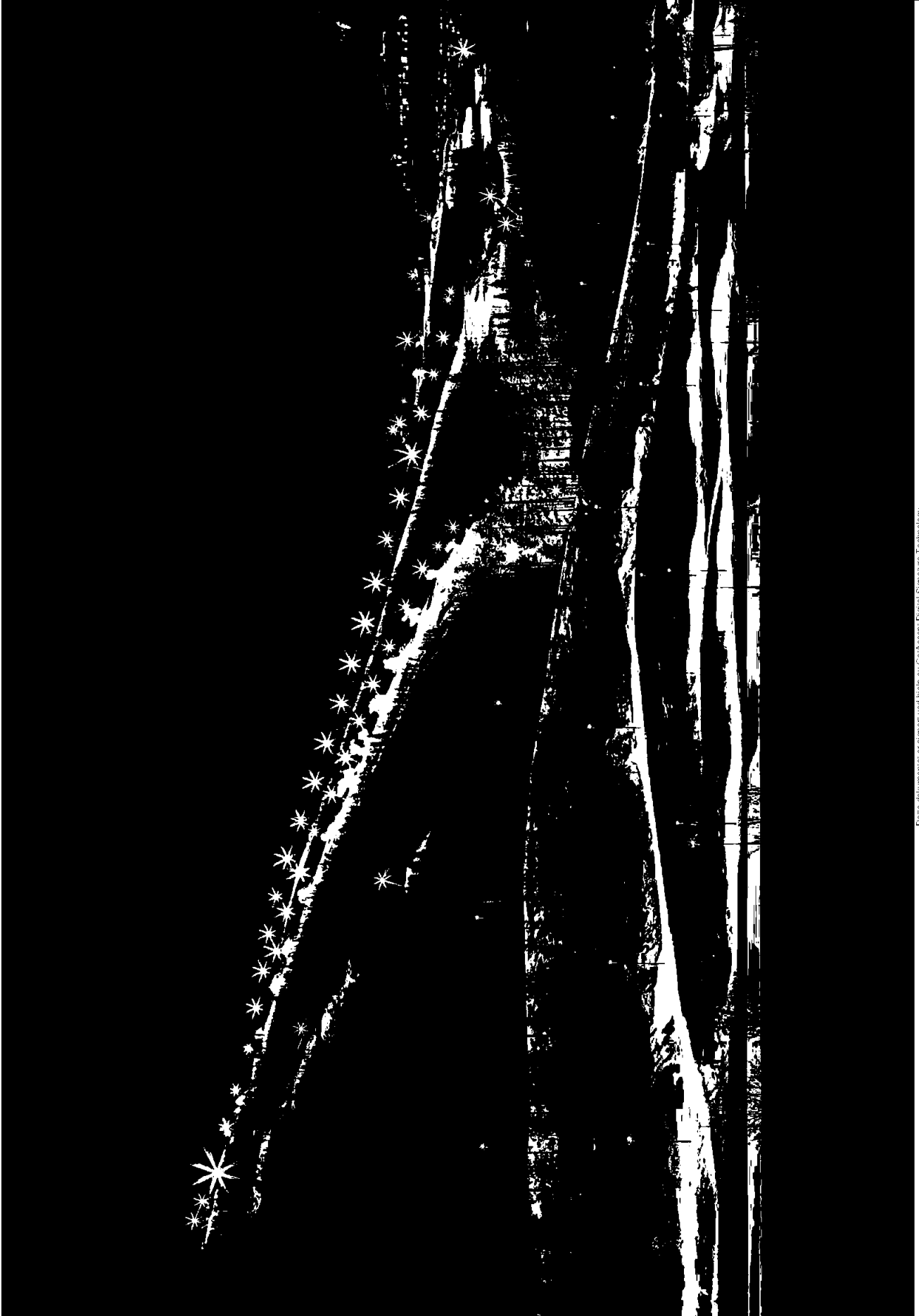

Die-ze dokument-er sign-er, ved hjelp av GeA-ccp, Digital Signature Technology.
Fingerprint: cfd8a8e2e0e20d57720c4f8510954e77d492a6c145a5e7aba52ca163c1c1c845016550e6ce2b01d12a56a4a8a9a96725a1baa9e4e7e321

4.1 Selskapsstruktur og ledelse

Efter strukturrendringene som ble gjennomført i 2020 er selskapsstrukturen som følger:

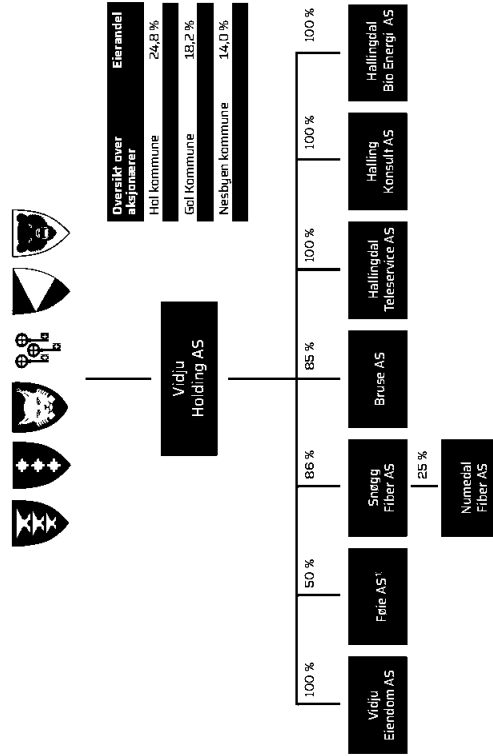

Audun Gryning er konsernsjef og innehar rollen som daglig leder i selskapene Vidju Holding, Feie AS (50 %) og Hallingdal Bio Energi AS.

Svein Solhjell er daglig leder i Bruse AS og Snøgg Fiber AS, Magne Øst Dahl er daglig leder i Hallingdal Teleservice AS, Elin Lauvrud er daglig leder i Vidju Eiendom AS og Erik Storhaug er daglig leder i Hallingdal Teleservice AS.

1) Feie AS er ikke med i konsernet men er tatt med i illustrasjonen på grunn av viktigheten.



4.2 Styre

Styret består av ett medlem med personlig vararepresentant fra kommunene Hol, Ål, Gol, Nesbyen, Flå og Hemsedal samt to ansatterepresentanter.

Audun Grynning er konsernsjef.

Styret for selskapet er sammensatt av følgende representanter som er valgt av generalforsamlingen etter nominasjon fra eierkommunene:

Hol kommune:	Siv Nestfossen (styremedlem)
	Ole Bjørn Kleven (varamedlem)
Ål kommune:	Torleif T. Dalseide (styreleder)
	Björg Torsteinsrud (varamedlem)
Gol kommune:	Marit Rustberggard (nestleder)
	Christian Ihlen Brunborg (varamedlem)
Nesbyen kommune:	Anne Marie Kollhus (styremedlem)
	Adnan Hella (varamedlem)
Flå kommune:	Karsten Ekeren (styremedlem)
	Turid Pettersbakken Øst Dahl (varamedlem)
Hemsedal kommune:	Oddvar Grøtthe (styremedlem)
	Jan Egil Halbjørhus (varamedlem)

De ansatte er representert med 2 medlemmer med hver sin vararepresentant:

Tom Erik Lavsletten (styremedlem)
Arne Inge Øylum (styremedlem)
Morten Kalsrud (varamedlem)
Siv E. Ringdøl (varamedlem)



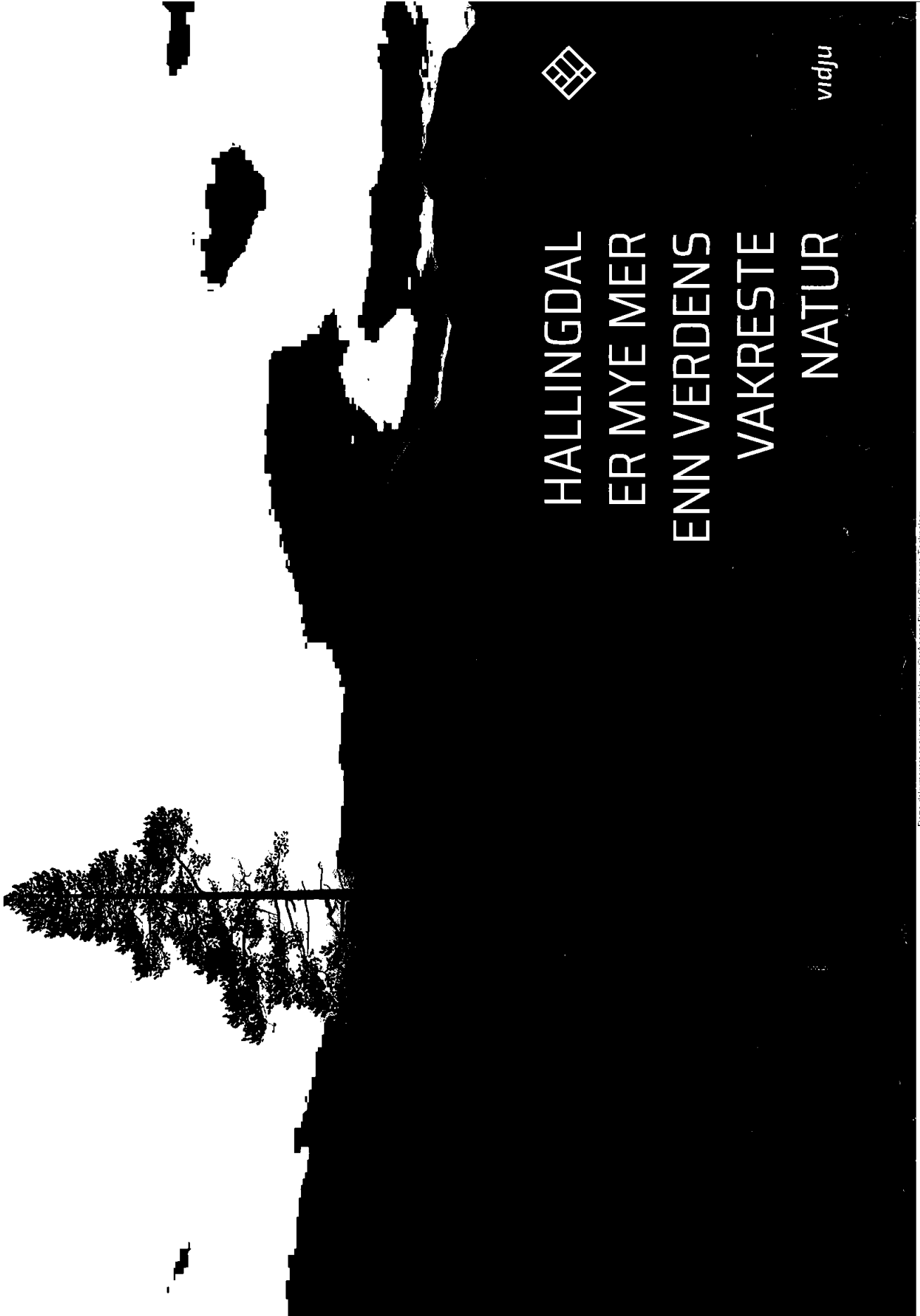

HALLINGDAL
ER MYE MER
ENN VERDENS
VAKRESTE
NATUR

vidju

Die-se dokumenter er signert ved hjelp av GeA-ccp. Digital Signature Technology.
Fingerprint: cfd8a8e32e0820d57720c4f8510954e770498a76c1463a6e7aba52ca163c7c1c845016505e9ce2b01d12a56a4a85a9c96725a1baa9e07e321

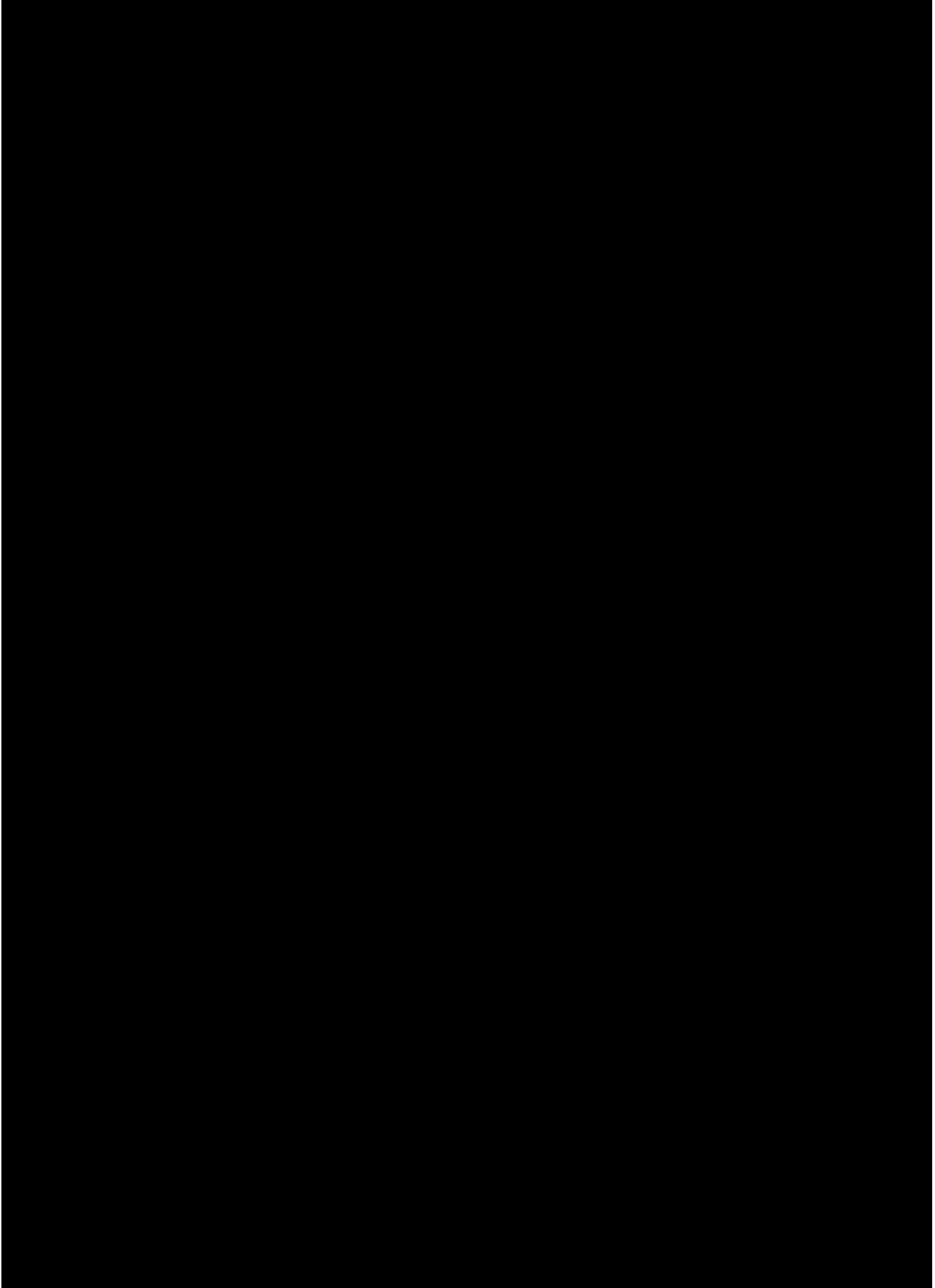

Dette dokumentet er signert ved hjelp av GetAccept Digital Signature Technology.
Fingerprint: cf484a852e209e20d617f2dcdff651d094e17d436fca6c8463e87aba59f2816c3cfc1c884501605508d6ce2b001d12a560cafd3a9b9f6726a1ba889ed7e32f1