



## ÅRSREGNSKAPET FOR REGNSKAPSÅRET 2024 - GENERELL INFORMASJON

### Enheten

Organisasjonsnummer:	950 037 687
Organisasjonsform:	Stiftelse
Foretaksnavn:	STIFTELSEN NORSK INSTITUTT FOR NATURFORSKNING NINA
Forretningsadresse:	Høgskoleringen 9 7034 TRONDHEIM

### Regnskapsår

Årsregnskapets periode:	01.01.2024 - 31.12.2024
-------------------------	-------------------------

### Konsern

Morselskap i konsern:	Nei
-----------------------	-----

### Regnskapsregler

Regler for små foretak benyttet:	Nei
Benyttet ved utarbeidelsen av årsregnskapet til selskapet:	Regnskapslovens alminnelige regler

### Årsregnskapet fastsatt av kompetent organ

Bekreftet av representant for selskapet:	Monica Aanonli
Dato for fastsettelse av årsregnskapet:	07.05.2025

### Grunnlag for avgivelse

År 2024: Årsregnskapet er elektronisk innlevert  
År 2023: Tall er hentet fra elektronisk innlevert årsregnskap fra 2024

*Det er ikke krav til at årsregnskapet m.v. som sendes til Regnskapsregisteret er undertegnet. Kontrollen på at dette er utført ligger hos revisor/enhetens øverste organ. Sikkerheten ivaretas ved at innsender har rolle/rettighet for innsending av årsregnskapet via Altinn, og ved at det bekreftes at årsregnskapet er fastsatt av kompetent organ.*

Brønnøysundregistrene, 04.07.2025



## Resultatregnskap

Beløp i: NOK	Note	2024	2023
<b>RESULTATREGNSKAP</b>			
<b>Inntekter</b>			
NFR - Grunnbevilgninger	2	53 668 000	51 148 000
Nasjonale oppgaver	2	10 703 000	11 476 000
Prosjektinntekter		565 630 000	492 261 000
Husleieinntekter		632 000	1 925 000
Andre inntekter		1 656 000	1 415 000
<b>Sum inntekter</b>	2	<b>632 289 000</b>	<b>558 225 000</b>
<b>Kostnader</b>			
Direkte Prosjekt kostnader		175 684 000	138 938 000
Lønn og arbeidsgiveravgift	3	347 176 000	310 037 000
Netto pensjonskostnader inkl arbeidsgiveravgift	3,4	25 653 000	30 573 000
Avskrivninger	5	19 713 000	17 153 000
Andre driftskostnader	3	57 351 000	57 158 000
Avsetning tap på fordringer		164 000	2 000
<b>Sum kostnader</b>		<b>625 741 000</b>	<b>553 861 000</b>
<b>Driftsresultat</b>		<b>6 548 000</b>	<b>4 364 000</b>
<b>Finansinntekter og finanskostnader</b>			
Annen renteinntekt		5 582 000	5 801 000
Andre finansinntekter		153 000	141 000
Netto valuta gevinst	6	1 012 000	2 527 000
<b>Sum finansinntekter</b>		<b>6 747 000</b>	<b>8 469 000</b>
Annen rentekostnad		877 000	986 000
Netto valuta tap		396 000	574 000
Andre finanskostnader		72 000	78 000
<b>Sum finanskostnader</b>		<b>1 345 000</b>	<b>1 638 000</b>
<b>Netto finans</b>		<b>5 402 000</b>	<b>6 831 000</b>
<b>Resultat før skattekostnad</b>		<b>11 950 000</b>	<b>11 195 000</b>
Skatter	7	40 000	270 000



## Resultatregnskap

<b>Beløp i: NOK</b>	<b>Note</b>	<b>2024</b>	<b>2023</b>
Årsresultat	8	11 910 000	10 925 000
<b>Overføringer og disponeringer</b>			
Overføres til fri egenkapital		11 910 000	10 925 000
<b>Sum overføringer og disponeringer</b>		<b>11 910 000</b>	<b>10 925 000</b>



## Balanse

Beløp i: NOK	Note	2024	2023
<b>BALANSE - EIENDELER</b>			
<b>Anleggsmidler</b>			
<b>Immaterielle eiendeler</b>			
<b>Varige driftsmidler</b>			
Bygninger og anlegg	5	205 154 000	215 804 000
Inventar, utstyr og driftsløsøre	5	41 851 000	40 702 000
<b>Sum varige driftsmidler</b>		<b>247 005 000</b>	<b>256 506 000</b>
<b>Finansielle anleggsmidler</b>			
Aksjer og andeler	9	39 000	39 000
Pensjonsmidler	4	43 214 000	29 166 000
<b>Sum finansielle anleggsmidler</b>		<b>43 253 000</b>	<b>29 205 000</b>
<b>Sum anleggsmidler</b>		<b>290 258 000</b>	<b>285 711 000</b>
<b>Omløpsmidler</b>			
<b>Varer</b>			
<b>Fordringer</b>			
Kundefordringer		39 594 000	36 578 000
Utført, ikke fakturert arbeid	1	45 057 000	43 950 000
Andre kortsiktige fordringer		17 967 000	12 340 000
<b>Sum fordringer</b>		<b>102 618 000</b>	<b>92 868 000</b>
<b>Bankinnskudd, kontanter og lignende</b>			
Bankinnskudd, kontanter og lignende	10	201 293 000	182 992 000
<b>Sum bankinnskudd, kontanter og lignende</b>		<b>201 293 000</b>	<b>182 992 000</b>
<b>Sum omløpsmidler</b>		<b>303 911 000</b>	<b>275 860 000</b>
<b>SUM EIENDELER</b>		<b>594 169 000</b>	<b>561 571 000</b>

## BALANSE - EGENKAPITAL OG GJELD



## Balanse

Beløp i: NOK	Note	2024	2023
<b>Egenkapital</b>			
<b>Innskutt egenkapital</b>			
Grunnkakpital	8	30 000 000	30 000 000
<b>Sum innskutt egenkapital</b>	8	<b>30 000 000</b>	<b>30 000 000</b>
<b>Opptjent egenkapital</b>			
Annen egenkapital	8	180 080 000	169 155 000
Årets resultat	8	11 910 000	10 925 000
<b>Sum opptjent egenkapital</b>	8	<b>191 990 000</b>	<b>180 080 000</b>
<b>Sum egenkapital</b>	8	<b>221 990 000</b>	<b>210 080 000</b>
<b>Gjeld</b>			
<b>Langsiktig gjeld</b>			
<b>Annen langsiktig gjeld</b>			
Gjeld til kredittinstitusjoner	11	11 250 000	14 250 000
Annen langsiktig gjeld	11	1 586 000	1 642 000
<b>Sum annen langsiktig gjeld</b>		<b>12 836 000</b>	<b>15 892 000</b>
<b>Sum langsiktig gjeld</b>		<b>12 836 000</b>	<b>15 892 000</b>
<b>Kortsiktig gjeld</b>			
Leverandørgjeld		36 328 000	30 479 000
Betalbar skatt	7	40 000	270 000
Skatt, mva, pensjons- og andre off		50 438 000	39 725 000
Feriepengeavsetning		33 508 000	29 620 000
Forskuddsinnbetalinger på prosjekter	1	212 408 000	212 749 000
Annen kortsiktig gjeld		26 621 000	22 756 000
<b>Sum kortsiktig gjeld</b>		<b>359 343 000</b>	<b>335 599 000</b>
<b>Sum gjeld</b>		<b>372 179 000</b>	<b>351 491 000</b>
<b>SUM EGENKAPITAL OG GJELD</b>		<b>594 169 000</b>	<b>561 571 000</b>



## Årsberetning for 2024

Norsk institutt for naturforskning (NINA) bidrar til bærekraftig samfunnsutvikling ved å levere forskningsbasert, relevant og aktuell kunnskap om naturmangfold, klima og samfunn.

Mottoet vårt er «Samarbeid og kunnskap for framtidens miljøløsninger». NINA er anerkjent nasjonalt og internasjonalt for samfunnsnyttig naturforskning. Arbeidet vårt omfatter både forskning og utredning, miljøovervåking, rådgivning og evaluering. Vårt arbeid holder høy vitenskapelig kvalitet og integritet. Dette gir oss stor tillit i samfunnet. Vi leverer kunnskap som tas i bruk i politikk, forvaltning og bedrifter slik at det kan tas bærekraftige valg.

### Organisering

NINA ble etablert i 1988 som en uavhengig stiftelse. Hovedkontoret er i Trondheim, med kontorer i Tromsø, Lillehammer, Bergen og Oslo. I tillegg driver NINA Sæterfjellet avisstasjon for fjellrev på Oppdal, og genbank og forskningsstasjon for vill laksefisk på lms i Rogaland.

Tilstedeværelsen i de største universitetsbyene bidrar til godt forskningssamarbeid med universitetene, og det styrker muligheten for god rekruttering. Tilstedeværelsen styrker også mulighetene for å få prosjekter i regionale markeder.

NINA er organisert i fire forskningsområder med til sammen 17 forskningsgrupper, ett område for IT og digitalisering samt tre administrative enheter for økonomi, HR og kommunikasjon. Rovdata er en egen enhet i NINA som leverer overvåkingsdata og bestandstall for rovvilt i Norge.

Kompetansen vår spenner over et vidt spekter, og vi har kunnskap om arter, naturtyper og om samfunnets bruk av naturen. NINAs forskningsvirksomhet kan deles inn i flere fagområder, med stor grad av overlapp i faglig personell og prosjekter:

- Ferskvannøkologi
- Laksefisk
- Kystøkologi og sjøfugl
- Fornybar energi
- Terrestrisk økologi
- Pollinering og entomologi
- Hjortevilt og tamrein
- Rovvilt og samfunn
- Naturrestaurering og naturbaserte løsninger
- Urban økologi og naturregnskap
- Økologisk tilstand og naturindeks
- Metodeutvikling, kart og stordata
- Samfunnsforskning

NINA deltar i forskningssamarbeidene CIENS (Forskningssenter for miljø og samfunn), Framsenteret (Nordområdesenter for klima- og miljøforskning), FME RenewHydro



(Forskningscenter for fornyelse av vannkraft) og FME NorthWind (Forskningscenter for miljøvennlig energi på vindkraft).

NINA deltar i en rekke internasjonale organer og nettverk. NINA har styreleder i Alternet og er representert i PEER-nettverket gjennom CIENS. NINA er blant annet involvert i EUROPABON, eLTER, Network Nature, Society for Ecosystem Restoration og European Energy Research Alliance. Vi har også tre representanter i Forskningsrådets Nasjonale referansegrupper for Horisont Europa innen Klynge 3 (Samfunnssikkerhet), Klynge 5 (Klima, energi og mobilitet) og Klynge 6 (Mat, bioøkonomi, naturressurser, landbruk og miljø).

NINA er sertifisert etter ISO 9001, Ledelsessystemer for kvalitet, og vi arbeider med sertifisering etter ISO 14001, Ledelsessystemer for miljø.

## Sentrale aktiviteter i 2024

Fjoråret var et aktivt år for NINA, med stor aktivitet i hele bredden av fagområdene våre. Vi har flinke folk, god kompetanse og mange sterke team rundt om i hele NINA. NINA vokser i antall ansatte, prosjekter og omsetning. Fagområdene våre er aktuelle og etterspurte.

Regjeringen la fram stortingsmeldingen «Bærekraftig bruk og bevaring av natur» som er Norges handlingsplan for naturmangfold. Vi har all grunn til å tro at etterspørselen etter kunnskap fra NINA vil vedvare.

Evalueringsrapporten fra fagevaluering av biovitenskap, EVALBIOVIT, ble lagt fram våren 2024. Hovedkonklusjonen fra det internasjonale panelet var at den naturvitenskapelige forskningen i Norge er god og har høy relevans. Den overordna vurderinga av NINA var at:

- NINA er en organisasjon full av energi og entusiasme, og som leverer resultater innen viktige forskningsområder for Norge.
- NINAs ansatte har en sterk moralsk holdning og et bevisst forhold til egen etikk. Dette forsterkes av NINAs faglige utviklingsordning (FU).
- NINA har omfattende og relevante datasett, som er vesentlige i miljøvurderinger.
- NINA er i en nøkkelposisjon, og kunnskap fra NINA er nødvendig for kloke beslutninger for natur og miljø framover.

NINA fikk også tydelig råd om økt langsiktig strategisk fokus, videreutvikling av tverrfaglighet, og om å arbeide for bedre finansiering av langsiktige tidsserier med data om natur og miljø. Komiteen konkluderte med at naturregnskap, naturbaserte løsninger og fornybar energi var viktige satsingsområder framover.

NINAs forskningsområder endrer seg, og en stor del av NINAs aktivitet retter seg i dag mot helhetlige tilnærminger, miljøløsninger, utvikling av nye verktøy og bruk av ny teknologi. Det er en sterk kopling til mennesker og samfunn. Denne utviklingen vil fortsette, samtidig er det viktig at den grunnleggende kompetansen NINA har om arter, bestander, økosystemer og samfunn bevares som basis for nyskapende forskning på løsninger.

Veksten krever en sterkere organisering og flere lederressurser. I 2024 ble det derfor opprettet fire nye forskningsdirektørstillinger som leder hvert sitt overordnede område med ulik geografisk tilhørighet. Disse fire leder den faglige virksomheten i NINA, og inngår i ledergruppa. I tillegg etablerte vi rollen IT-direktør, og definerte data og digitalisering som et kjerneområde i NINA.

Rovdata, sammen med forskere fra NINA og NINAGEN, har forbedret metodene for overvåking. Dette gjelder blant annet overvåking av gaupe, der innovative genetiske metoder, kamerafeller og kunstig intelligens er tatt i bruk.





Vi har levert en nordisk håndbok om naturbaserte løsninger. Det er en digital håndbok med informasjon om hva, hvor, hvorfor og hvordan man kan lage naturbaserte løsninger. Dette var et godt samarbeid med mange i NINA og andre nordiske samarbeidspartnere.

Vi er sentrale i forskningen på vannkraft. Forskningscenteret HydroCen, ble avsluttet i 2024, og planleggingen av det nye senteret RenewHydro startet. Fornybar energi er et kjerneområde i NINA, og vår posisjon som den fremste forskningsinstitusjonen innen natur, klima, biodiversitet og samfunn er svært viktig.

FME Areal konkurrerte om midler i Forskningsrådet, men nådde ikke opp ved senterutlysningen i 2024. Nå i 2025 er det en ny utlysning fra Forskningsrådet som gir gode muligheter for en ny søknad om et Senter for bærekraftig areal -og naturbruk.

NINA leder programmet «Overvåking av spredningsveier for importerte hageplanter». I november leverte vi en oppsummeringsrapport etter ti år med overvåking. Dette er et svært viktig arbeid om hvorfor og hvordan vi bør regulere importen av hageplanter for å unngå at fremmede arter sprer seg i Norge.

NINAs sjøfuglforskning spenner fra forskning på individer til forskning på populasjoner, på sjøfugl i kystnære områder til åpne havområder, og fra Lista i sør til Spitsbergen i nord. Vi skaffer viktig kunnskap med omfattende feltarbeid, mye data og verdifulle dataserier. Vi har også mye god forskningsformidling om sjøfuglene våre.

Klimøkologisk Observasjonssystem for Arktisk Tundra (COAT) ble i 2024 sikret finansiering over statsbudsjettet, og ble på slutten av året etablert som et forskningscenter med mange samarbeidspartnere i Tromsø.

NINA feiret 25 år på Lillehammer i november. NINAs kontor på Lillehammer ble startet i 1999 med navnet «Avdeling for naturbruk». Fra starten jobbet avdelingen mye med friluftsliv og samfunnsvitenskapelig forskning. Med årene har de også bygget opp en solid faggruppe på ferskvannøkologi, samtidig som samfunnsforskningen fortsatt står sterkt.

Miljødata er et satsingsområde i NINA, og vi benytter deler av grunnbevilgningen fra Klima- og miljødepartementet til å styrke innsatsen. I 2024 etablerte vi DATA-sats med en ramme på 10 millioner kroner. Vi lyste ut internt etter to typer prosjekter:

1. Dataredningsprosjekter for å sikre gamle data.
2. Utviklingsprosjekter hvor vi utvikler eller tester nye metoder basert på bruk av data.

Vi har stadig mer prosjektsamarbeid med forskningsinstitusjoner i andre land. I 2024 fikk vi tilslag på fire nye prosjekter i Horisont Europa (HE), og ett nytt Biodiversa+-prosjekt. De siste fire årene har vært partner i over 100 søknader til HE, og vi har fått finansiering på 38 % av søknadene. Tilslaget Biodiversa+-søknader hvor NINA var koordinator var på hele 60%.

NINA fikk i 2024 støtte fra NARMA (Norsk nettverk for forskningsadministrasjon) til å starte opp og koordinere et norsk tverrinstitusjonelt EU-rådgivernettsverk. NINA vil bruke dette til å bygge opp kompetansen til det administrative støtteapparatet.

NINA publiserte 290 vitenskapelige publikasjoner i 2024 (307 i 2023). Det er mindre enn rekordåret 2021 med 346 artikler, men nivået på vitenskapelig publisering i NINA er fortsatt høyt.

I NINA sine egne rapportserier ble det utgitt 147 NINA-rapporter og fem temahefter (158 i 2023).





## Økonomi

Stiftelsen oppnådde et overskudd etter skatt på **11 910 kkr**. Overskuddet var fordelt med et driftsoverskudd på **6 548 kkr** og netto finansinntekter på **5 402 kkr**. Årets skattekostnad ved utleie av lokaler utgjorde **40 kkr**. Til sammenligning hadde fjoråret et samlet overskudd etter skatt på 10 925 kkr, fordelt med et driftsoverskudd på 4 363 kkr og netto finansinntekter på 6 833 kkr. Skattekostnaden var på 270 kkr.

Brutto omsetning var på **632 290 kkr**, en økning på 13,3 prosent fra fjoråret.

Netto omsetning (verdiskapningen), inkludert husleieinntekter på 632 kkr, var **456 605 kkr**, en økning på 8,9 prosent fra fjoråret.

Stiftelsens eiendeler var bokført til en samlet verdi av **594 169 kkr**.

Egenkapitalen, **221 990 kkr**, utgjorde **37,4 %** av totalkapitalen og **35,1 %** av brutto omsetning. Stiftelsen har god likviditet. Økonomien vurderes totalt sett som meget god, og utfordringen fremover er å opprettholde stabil lønnsomhet i driften.

Styret mener at årsregnskapet gir et rettviseende bilde av selskapets eiendeler og gjeld, finansielle stilling og resultat.

## Fortsatt drift

Årsregnskapet er avlagt under forutsetning av fortsatt drift, og det bekreftes at forutsetningene er til stede.

## Risiko og utfordringer

NINA skal bidra med kunnskap slik at Norge og verden kan nå målene i den globale naturavtalen. Det krever nyskapende forskning og metodeutvikling, og utstrakt forsknings samarbeid på tvers av sektorer. Dyktige medarbeidere, gode administrative systemer, riktig vekst i bemanning, kontinuerlig kompetanseutvikling og god publisering vil bidra til dette. Godt samarbeid internt, og med andre forskningsmiljøer nasjonalt og internasjonalt, er avgjørende for å lykkes.

NINA ser også muligheter for å styrke prosjektporteføljen vår på nye områder, særlig i privat sektor. God innsikt i kunnskapsbehovet hos sentrale oppdragsgivere er avgjørende.

NINAs grunnbevilgning har vært nedadgående over tid og er nå kun 8,5% av omsetningen. Grunnbevilgningen er viktig for kompetanseutvikling, og for å utforske nye metoder og ideer som senere kan bli søknader til forskningsråd og EU. Vi vil gjennom vår deltagelse på miljøarenaen, i Forskningsinstituttens Fellesarena (FFA) og Abelia arbeide for å styrke rammebetingelsene til instituttsektoren, og med det sikre like konkurransevilkår uavhengig av sektortilhørighet og selskapsform.

NINA arbeider ut ifra så lav risiko som mulig på lånerenter og valuta. For tiden er det valgt flytende rente på pantelånet på 11 250 kkr.

Med bakgrunn i typen kunder som NINA har, er risikoen for tap på kundefordringer liten. Likviditetsrisikoen er også vurdert som lav da det ikke foreligger planer for større investeringer i nærmeste framtid.

## Ansvarsforsikring

Det er tegnet forsikring for styrets medlemmer og daglig leder for deres mulige erstatningsansvar for skade på tredjemanns person, ting eller formueskade. Forsikringen dekker det rettslige erstatningsansvaret styret, styremedlemmet, varamedlemmet eller



ansatte kan pådra seg under utøvelsen av styreverv, samt ansvaret som daglig leder kan pådra seg i rollen som daglig leder. Forsikringssummen er på 20 millioner kroner.

## Formidling og kommunikasjon

Aktiv dialog og formidling er en forutsetning for at forskningsresultatene og kunnskapen vår blir tatt i bruk. NINA har som prioritert mål å formidle forskningsresultater aktivt ut til brukere og publikum, og vi vektlegger å være synlig og nyskapende i vår kunnskapsformidling.

NRK-saken «Norge i rødt, hvitt og grått» fikk svært mye oppmerksomhet. Den viste hvor store naturområder som har blitt nedbygd mellom 2017 og 2022. Norge har i gjennomsnitt mistet minst 79 kvadratmeter natur per minutt de siste fem siste årene. Forskere fra NINA tok i bruk både satellittbilder og KI i samarbeidet med journalister i NRK, og dokumenterte hvordan vi har mistet bit for bit av norsk natur. Dette var nyskapende forskning og formidling på et tema som er svært aktuelt i samfunnsdebatten. Det ble skrevet mer enn 1800 medieartikler i oppfølgingen, og saken fikk stor innvirkning på politiske prosesser både lokalt og nasjonalt. NINA-forsker Zander Venter og NRK-journalistene som laget saken ble tildelt Forskningsrådets innovasjonspris høsten 2024. NRK-serien «Oppsynsmannen» som kom samtidig, bidro til å forsterke det viktige budskapet.

«Tause fuglefjell» var et formidlingsprosjekt med støtte fra Forskningsrådet for å vise hva det betyr at sjøfuglbestandene har gått ned med 70% globalt. Også her samarbeidet vi med NRK både i søknaden og underveis. Vi fikk grave i arkivene til NRK etter bilder for å vise hvordan fuglefjellene var for noen få tiår siden, og sammenlignet dem med bilder fra samme sted i dag. Mer enn 300 000 så saken på nrk.no, og vi fikk oppslag internasjonalt blant annet i The Guardian.

Forskningen og prosjektene våre har stor interesse, både som nyheter og som innslag og artikler i aviser, på TV og radio. Vi har i løpet av året hatt 137 (114 i 2023) nyhetssaker på norsk og 44 nyhetssaker på engelsk på [www.nina.no](http://www.nina.no). Totalt hadde vi 4 542 oppslag i media (3 273 i 2023).

Nettsiden [www.nina.no](http://www.nina.no) er sentral i all kommunikasjon og formidling fra NINA. I fjor hadde nettsiden over 415 000 besøkende. Dette er en økning på 15 % sammenlignet med året før. Vi har rustet opp våre engelske nettsider med tilpasset innhold og flere nyhetssaker. Dette er en del av vår satsing på å øke vår internasjonale portefølje, og satsingen fortsetter i 2025.

På slutten av fjoråret startet vi arbeidet med nytt nettsted for NINA. Vi drifter i dag 26 frittstående nettsteder, inkludert [www.nina.no](http://www.nina.no) og [www.rovdata.no](http://www.rovdata.no). Det innebærer at vi fram til nå har hatt intern løsning med servere, nettverk, lagringskapasitet og annen nødvendig infrastruktur som sikrer at nettstedene er tilgjengelige og funksjonelle til enhver tid. Vi vil nå gå over til en skybasert løsning og ny teknisk plattform, og vi har behov for bistand fra eksternt leverandør. Planen er at de nye nettsidene skal lanseres på nyåret 2026.

NINA bruker sosiale medier aktivt i kommunikasjonsarbeidet. Facebook med 16 000 følgere er en stor og svært effektiv kanal for distribusjon av egne nyhetssaker, arrangementer og andre saker som omtaler NINA.

Instagram er populært hos naturinteresserte i alle aldre, og vi bruker kanalen først og fremst til bilder og videoer. Vi har nå over 3 500 følgere, og det er god vekst fra året før.

NINA har både norsk og engelsk X konto (tidligere twitter). Av ulike grunner bruker vi X mindre aktivt enn tidligere.

Kanalen med sterkest vekst er LinkedIn. NINA hadde ved årsskiftet 10 500 følgere, en vekst på 27 % fra året før.

Forskning.no er en nettavis for norske og internasjonale forskningsnyheter, eid av 80 medlemsorganisasjoner. I 2024 publiserte vi 52 nyhetssaker på forskning.no (44 i 2023). Mest lest av sakene vi publiserte i fjor var «Ferske tall: så mange rovdyr har vi i Norge nå». Artikkelen som publiseres på forskning.no, og som ofte deles og siteres av andre medier, har lang levetid. Forskning.no er også blitt en anerkjent plattform for publisering av kronikker.

Vi har avtale med NTB om å publisere nyhetssakene våre også på deres plattform. I 2024 publiserte vi 59 pressemeldinger på NTB (52 i 2023). Statistikken viser at hver av våre nyhetssaker genererte 13 andre medieoppslag, mens gjennomsnittet for alle saker på NTB er 9 nye medieoppslag. NTB er en god kilde for andre medier, og det er en effektiv løsning for oss til å nå enda flere lesere.

I fjor publiserte vi flere titalls kronikker i norske medier hvor avsender var forskere eller ledere i NINA. Det er sterk konkurranse om å få kronikker på trykk, kvaliteten må være god, men budskapet leses av mange når vi lykkes.

NINA-podcasten «Naturligvis» er rettet mot et bredt og naturinteressert publikum. Hver episode er på rundt en halv time, og forskerne som deltar svarer på spørsmål og forteller om sitt fagområde og sin forskning. Det ble bare publisert en ny episode i 2024. Planen er at vi innværende år skal prioritere nok tid til å lage flere gode episoder av Naturligvis.

Vi har produsert og publisert mye nytt innhold på NINAs YouTube-kanal. Nye filmer, webinarer, opptak fra foredrag, seminarer og andre arrangement ble produsert i 2024. Vi har nær 8 000 følgere på You Tube. Skrantesjuefilmen som ble publisert våren 2019 er fortsatt den som blir mest sett.

NINA har god kompetanse på produksjon og redigering av film, webinarer og lignende produksjoner. Vi har vedtatt ny bildepolicy, og vi lanserer straks NINAs mediebank som vil gjøre det enklere å få tak i og bruke bilder. NINA har svært mange gode fotografer, og ikke minst svært mange aktuelle og ettertrakta motiv.

Det har vært en sterk økning i bruken av og etterspørselen etter informasjonsgrafikk. NINA har egen grafisk designer som arbeider tett med forskere og andre i NINA.

Flere av NINAs ledere og forskere deltok både som innledere og paneldeltakere på Arendalsuka.

## Folk og organisasjon

NINA skal være en attraktiv og effektiv kunnskapsbedrift, kjennetegnet av et godt arbeidsmiljø, og en organisering og arbeidsform som er smidig, effektiv og miljøvennlig.

NINA har blitt en stor bedrift, det krever en sterkere organisering og flere lederressurser. Fra 1. september fikk vi fire nye forskningsdirektører som leder hvert sitt overordnede område med ulik geografisk tilhørighet. Den forskningsfaglige aktiviteten er organisert i 17 forskningsgrupper med hver sin forskningssjef som rapporterer til en av de fire forskningsdirektørene.

Vi arrangerte de tradisjonelle NINA-dagan i Trondheim 5.–6. november med aktuelle interne tema og sosiale tilstelninger, og med det åpne fagseminaret «Rått og rikt - Hvordan vi samler og bruker data for å gi kunnskap og fortellinger som løser naturkrisen».

Hele 28 nye medarbeidere deltok på den årlige samlingen for nyansatte, Ny i NINA, som ble arrangert i forkant av NINA-dagan. Ansatte i NINA er spredt på seks ulike arbeidsteder i Norge, og denne samlingen er derfor viktig for å fremme felles kultur og samarbeid.

Ved utgangen av 2024 hadde NINA 351 ansatte (335 i 2023), fordelt på 349 årsverk. 13 ansatte sluttet, og av disse gikk 4 av med pensjon. Økningen i antall ansatte skyldes i stor grad en sterk etterspørsel etter kompetansen vår og økt prosjektilgang. Hovedandelen av medarbeiderne våre er vitenskapelige ansatte (225) og 189 av disse har doktorgrad.

Kvinneandelen i hele NINA var ved utgangen av året på 45,0 % (43,6 % i 2023). Andelen kvinner i vitenskapelige stillinger er nå på 42,2 % (41,0 % i 2023).

I ledelsen var det 16 kvinner og 14 menn. Styret besto av tre kvinner og fire menn. Andelen kvinner opptatt i doktorgradsprogram er 70 % (53,3 % i 2023).

Pr. 31.12.24 var det 111 ansatte av utenlandsk opprinnelse (106 i 2023) fra 33 ulike nasjonaliteter. Dette tilsvarte 31,6 % av alle ansatte (31,6 % i 2023).

Ansatte i NINA på midlertidige kontrakter er i hovedsak stipendiater og postdocs. Vi har et lite antall andre ansatte (seks personer) som er midlertidig ansatt for en lengre periode enn ett år.

Det ble i 2024 tatt ut totalt 262 uker med foreldrepermisjon av ansatte i NINA. 163 uker ble tatt ut av totalt syv kvinner, dvs. et snitt på 23,3 uker pr kvinne. 99 uker ble tatt ut av totalt 13 menn, dvs. et snitt på 7,6 uker pr mann.

NINA følger Lov om likestilling og forbud mot diskriminering for å unngå krenkende adferd eller trakassering pga. etnisitet, nasjonal opprinnelse, avstamning, hudfarge, språk, seksuell orientering, religion og livssyn eller andre vesentlig personlige forhold. NINA har utarbeidet en egen handlingsplan for kjønnsbalanse.

For å sikre et godt og langsiktig mangfolds- og inkluderingsarbeid i NINA, ble det i 2023 etablert et utvalg for mangfold og inkludering i NINA (UMIN). UMIN startet formelt i januar 2023, og vil revidere vår nåværende handlingsplan for kjønnsbalanse for å inkludere et bredere mangfolds- og inkluderingsperspektiv.

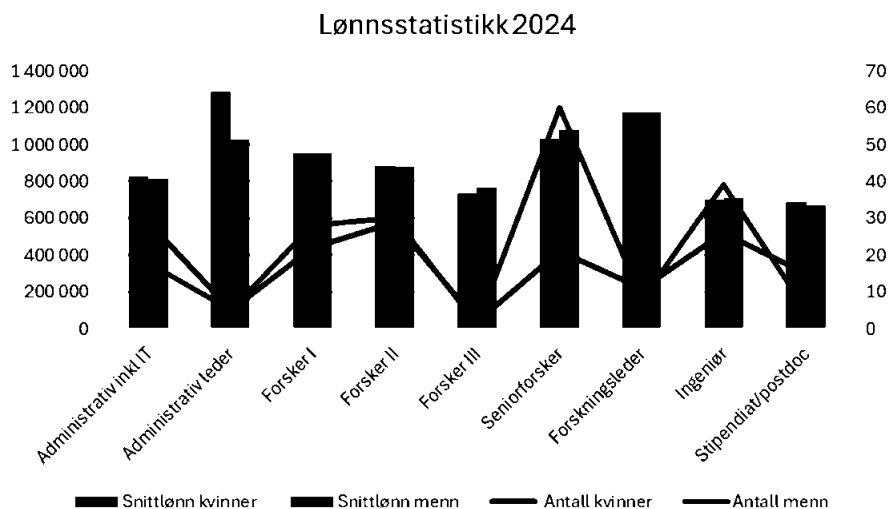

Figur 1

Figur 1, viser gjennomsnittslønn for hver stillingskategori, fordelt på kvinner og menn. Den viser samtidig antall kvinner og menn i hver kategori. Dette bildet er på samme nivå som ved

årsslutt i 2023. Gjennomsnittslønn for kvinner ligger høyere enn menn i de administrative kategoriene, Forsker III og stipendiat/postdoc. I de andre kategoriene ligger gjennomsnittslønnen for menn høyere enn kvinner.

Figur 2 viser gjennomsnittslønn per aldersgruppe, fordelt på kvinner og menn. Tabellen viser en naturlig stigning i lønn med stigende alder.

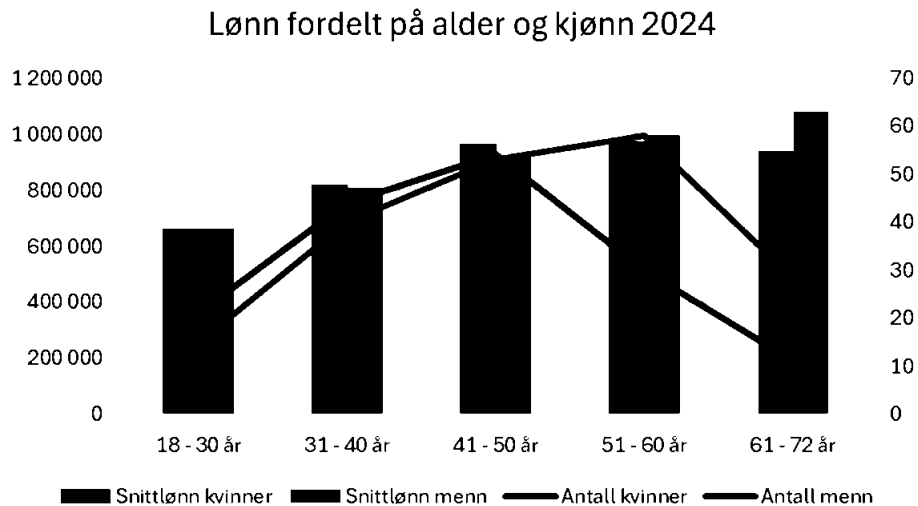

Figur 2

Figur 3 viser gjennomsnittslønn for alle kvinner og menn i 2024. Kvinner ligger samlet sett noe lavere enn menn, men tabell 1 viser at kvinner ligger høyere enn menn i noen stillingskategorier.

### Gjennomsnittslønn kvinner /menn 2024

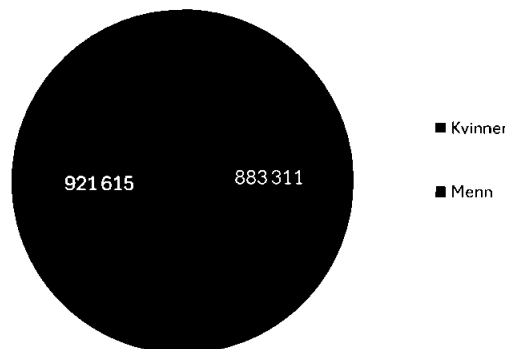

Figur 3

Pr. 31.12.2024 jobbet 41 ansatte i redusert stilling, 17 av disse var kvinner og 24 menn. Årsakene til at ansatte ønsker redusert arbeidstid er i hovedsak pga. omsorg for barn, at de jobber deltid hos annen arbeidsgiver, at de er i gang med nedtrapping for overgang til pensjonisttilværelsen eller at de er i gang med opptrapping etter langtidssykefravær.



## Lokaler, helse, miljø og sikkerhet

Det ble i 2024 ikke innrapportert hendelser som medførte sykefravær.

Alle ulykker med personskader som skjer i forbindelse med arbeid rapporteres til Arbeidstilsynet/NAV og til NINAs forsikringselskap.

Det totale sykefraværet i NINA i 2024 (korttids og langtidsfravær) var på 4,8 % mot 5,7 % i 2023. Av det totale sykefraværet var 1,73 % fravær ut over arbeidsgiverperioden på 16 dager, mens fravær i arbeidsgiverperioden var på 3,09 %. Langtidsfravær ut over 8 uker var på 0,67 %. Vi har god oversikt over årsakene til langtidssykefravær, og disse følges opp i tråd med gjeldende føringer fra NAV.

Det ble gjennomført en arbeidsmiljøundersøkelse i hele NINA høsten 2024, og arbeidet med oppfølgingen av denne vil pågå i hele 2025. Undersøkelsen ble besvart av 88%, noe som har gitt et godt grunnlag for det videre arbeidet.

I 2024 startet vi arbeidet med å bli sertifisert etter ISO 14001, Miljøledelse. NINA bidrar til miljøvennlige løsninger gjennom vår faglige aktivitet, men det er viktig at vi er bevisste på vårt eget miljøfotavtrykk. Systemet for miljøledelse, som skal være innført i løpet av 2025, skal bidra til at miljøpåvirkningen av vår egen aktivitet blir minst mulig.

NINA har en egen Reis bevisst-plakat, som oppfordrer til økt bruk av digitale møter og miljøvennlige reisemåter. Vi har lagt vekt på å ha gode garderobefasiliteter for de som sykler til jobb. Det er godt utbygd kollektivtransport for de fleste av våre lokasjoner. Papir og papp samles inn og tas hånd om med henblikk på resirkulering på alle våre lokasjoner. Det vektlegges at firmaet bruker miljøvennlige kontor- og renholdsprodukter. Farlig avfall håndteres i tråd med offentlige retningslinjer. Vi er ikke kjent med at stiftelsens virksomhet fører til vesentlig forurensning av det ytre miljø.

## Åpenhet

NINA har kommet godt i gang med arbeidet knyttet til Åpenhetslovens informasjonsplikt. Åpenhetsloven trådte i kraft 1. juli 2022, og selskapet har hvert år krav om å oppdatere informasjonen om hvordan vi sørger for å fremme Åpenhetslovens formål.

Risikokartlegging er igangsatt, og selskapets redegjørelse vil innen fristen bli oppdatert på selskapets nettsider, [www.nina.no/Om-NINA/Om-oss/Sentrale-dokumenter-og-nokkeltall](http://www.nina.no/Om-NINA/Om-oss/Sentrale-dokumenter-og-nokkeltall).

Det er laget rutiner for hvordan vi følger opp aktsomhetsvurderingen, og hvordan vi sikrer at leverandørene etterlever den nye loven. Et nytt logistikkssystem er tatt i bruk, det gir oss full oversikt over alt utstyr og alle leverandørene våre. Leverandøroversikten blir jevnlig oppdatert utfra kriterier som omhandler etterlevelse av den nye loven. Utstyrsoversikten oppdateres hver gang vi får nytt utstyr, og med når utstyr er opptatt eller må ha service.

Rutinene knyttet til innkjøpsprosessen ligger også i logistikkssystemet, og alle prosesser og rutiner for det nye systemet er dokumentert og tilgjengelig på intranett. Dette gjelder også opplæringsvideoer som viser hvordan det nye systemet skal brukes.

## Redegjørelse for årsregnskapet og resultatdisponering

Etter styrets oppfatning gir fremlagt resultatregnskap og balanse med noter uttrykk for virksomhetens resultat for 2024 og økonomiske stilling ved årsskiftet.

Det bekreftes også at det ikke har inntrådt hendelser etter balansedato som påvirker regnskapet per 31. desember 2024.





**Årets overskudd disponeres slik:**

Overføres til annen egenkapital	11 910 kkr
<b>Sum overført overskudd</b>	<b>11 910 kkr</b>

Styret og ledelsen i NINA vil takke de ansatte for god innsats i 2024.

Trondheim 07. mai 2024, i styret for Stiftelsen NINA:

Per Skorge  
Leder

Tord Lien  
Nestleder

Dag Terje Klarp Solvang

Kjerstin Spjøtvold

Vibeke Stjern

Magni Olsen Kyrkjeide

Arnaud Tarroux

Anders Lyngstad  
Observatør

Merethe Spets  
Observatør

Norunn S. Myklebust  
Adm. direktør





## Verifikasjon

Transaksjon 09222115557546476910

### Dokument

Årsberetning for 2024  
Hoveddokument  
10 sider  
Initiert på 2025-05-12 10:40:20 CEST (+0200) av Monica  
Aanonli (MA)  
Ferdigstilt den 2025-05-14 15:03:57 CEST (+0200)

### Initiativtaker

Monica Aanonli (MA)  
Norsk institutt for naturforskning  
monica.aanonli@nina.no  
+4748181094

### Underskriverne

Per Skorge (PS)  
per.skorge@skog.no  
+4797524938



Navnet norsk BankID oppga var "Per Gunnar Skorge"  
BankID utstedt av "BankID - Bankenes ID-tjeneste AS"  
2024-09-22 09:11:22 CEST (+0200)  
Signert 2025-05-14 10:43:47 CEST (+0200)

Tord Lien (TL)  
tord.lien@aneo.com  
+4790253096



Navnet norsk BankID oppga var "Tord Andre Lien"  
BankID utstedt av "SpareBank 1 Utvikling DA"  
2025-01-27 14:04:34 CET (+0100)  
Signert 2025-05-12 12:48:49 CEST (+0200)

Norunn S. Myklebust (NSM)  
NINA  
norunn.myklebust@nina.no  
+4793024633



Navnet norsk BankID oppga var "Norunn I.sæther  
Myklebust"  
BankID utstedt av "Eika Gruppen AS"  
2024-08-07 21:49:00 CEST (+0200)  
Signert 2025-05-12 10:43:53 CEST (+0200)

Dag Terje Klarp Solvang (DTKS)  
dagterjeklarpsolvang@gmail.com  
+4791378853



Navnet norsk BankID oppga var "Dag Terje Klarp  
Solvang"  
BankID utstedt av "SpareBank 1 Utvikling DA"  
2025-03-26 08:42:16 CET (+0100)  
Signert 2025-05-14 15:03:57 CEST (+0200)





## Verifikasjon

Transaksjon 09222115557546476910

Vibeke Stjern (VS)  
vibeke.stjern@afjord.kommune.no  
+4790680747



Navnet norsk BankID oppga var "Vibeke Stjern"  
BankID utstedt av "Eika Gruppen AS"  
2024-08-28 10:17:57 CEST (+0200)  
Signert 2025-05-12 10:42:37 CEST (+0200)

Arnaud Tarroux (AT)  
NINA  
arnaud.tarroux@nina.no  
+4745690959



Navnet norsk BankID oppga var "Arnaud Louis Robert  
Tarroux"  
BankID utstedt av "SpareBank 1 Utvikling DA"  
2023-10-24 21:05:31 CEST (+0200)  
Signert 2025-05-12 11:28:13 CEST (+0200)

Magni Kyrkjeeide (MK)  
NINA  
magni.kyrkjeeide@nina.no  
+4799621068



Navnet norsk BankID oppga var "Magni Olsen  
Kyrkjeeide"  
BankID utstedt av "Nordea Bank Abp filial i Norge"  
2024-10-08 11:17:52 CEST (+0200)  
Signert 2025-05-13 09:17:07 CEST (+0200)

Kjerstin Spjøtvold (KS)  
kjerstin.spjotvoll@sintef.no  
+4792213106



Navnet norsk BankID oppga var "Kjerstin Spjøtvoll"  
BankID utstedt av "Eika Gruppen AS"  
2023-09-18 10:43:36 CEST (+0200)  
Signert 2025-05-14 08:24:55 CEST (+0200)

Denne verifiseringen ble utstedt av Scrive. Informasjon i kursiv har blitt verifisert trygt av Scrive. For mer informasjon/bevis som angår dette dokumentet, se de skjulte vedleggene. Bruk en PDF-leser, som Adobe Reader, som kan vise skjulte vedlegg for å se vedleggene. Vennligst merk at hvis du skriver ut dokumentet, kan ikke en utskrevet kopi verifiseres som original i henhold til bestemmelsene nedenfor, og at en enkel utskrift vil være uten innholdet i de skjulte vedleggene. Den digitale signeringsprosessen (elektronisk forsegling) garanterer at dokumentet og de skjulte vedleggene er originale, og dette kan dokumenteres matematisk og uavhengig av Scrive. Scrive tilbyr også en tjeneste som lar deg automatisk verifisere at dokumentet er originalt på: <https://scrive.com/verify>





<b>Kontantstrømoppstilling NINA</b>	<b>2024</b>	<b>2023</b>
<b>Kontantstrøm drift :</b>		
Årets driftsresultat	6 548	4 362
Årets netto finansinntekter/-kostnader (-)	5 402	6 833
Årets skattekostnad	-40	-270
Avskrivninger/nedskrivninger	19 713	17 153
Økning i pensjonsmidler (-) / forpliktelser	-14 048	-10 134
Økning i kundefordringer (-) / reduksjon	-3 017	-2 774
Økning (-) i utført, ikke fakturert arbeid	-1 107	-10 851
Økning i andre kortsiktige fordringer	-5 627	1 470
Økning i leverandørgjeld	5 849	3 365
Økning i offentlige trekk, skattermv	10 712	-2 122
Økning i feriepengeavsetning	3 888	3 100
Reduksjon (-) i forskuddsinnbetalinger på prosjekter/ økni	-341	-17 557
Reduksjon i betalbar skatt	-230	12
Økning i annen kortsiktig gjeld	3 866	1 992
<b>Netto kontantstrøm fra drift</b>	<b>31 568</b>	<b>-5 421</b>
<b>Kontantstrøm fra investeringsaktivitet:</b>		
Reduksjon i langsiktig gjeld	-3 056	-3 056
Økning i varige driftsmidler	-10 212	-14 349
Innbetaling (+) av depositum med mere	0	0
<b>Netto kontantstrøm fra investeringsaktivitet</b>	<b>-13 268</b>	<b>-17 405</b>
<b>Netto endring i bank og kontantekvivalenter</b>	<b>18 301</b>	<b>-22 826</b>
Bank og kontantekvivalenter 01.01.	182 992	205 818
<b>Beholdning i bank og kontantekvivalenter p.t.</b>	<b>201 292</b>	<b>182 992</b>



## NOTER TIL REGNSKAPET FOR 2024

### 1 REGNSKAPSPRINSIPPER

Årsregnskapet er satt opp i samsvar med regnskapsloven av 1998 og god regnskapsskikk.

#### Hovedregel for vurdering og klassifisering av eiendeler og gjeld

Eiendeler bestemt til varig eie eller bruk er klassifisert som anleggsmidler. Andre eiendeler er klassifisert som omløpsmidler. Fordringer som skal tilbakebetales innen ett år er uansett klassifisert som omløpsmidler. Ved klassifisering av gjeld er analoge kriterier lagt til grunn.

Anleggsmidler vurderes til anskaffelseskost, men nedskrives til virkelig verdi når verdifallet ikke forventes å være forbigående. Anleggsmidler med begrenset økonomisk levetid avskrives planmessig.

Omløpsmidler vurderes til laveste av anskaffelseskost og virkelig verdi. Kortsiktig gjeld balanseføres til nominelt beløp på etableringstidspunktet. Enkelte poster er i samsvar med regnskapsloven vurdert etter spesielle vurderingsregler. Det redegjøres nærmere for disse nedenfor.

#### Valuta

Pengeposter i utenlandsk valuta er ført opp til balansedagens kurs.

#### Varige driftsmidler

Varige driftsmidler avskrives over forventet økonomisk levetid. Avskrivningene er fordelt lineært over antatt økonomisk levetid.

#### Andre anleggsaksjer og andeler

Anleggsaksjer og investeringer i ansvarlige selskaper hvor NINA ikke har betydelig innflytelse balanseføres til anskaffelseskost. Investeringene blir nedskrevet til virkelig verdi dersom verdifallet ikke er forbigående.

#### Fordringer

Kundefordringer og andre fordringer oppføres til pålydende etter fradrag for avsetning til forventet tap. Avsetning til tap gjøres på grunnlag av en individuell vurdering av de enkelte fordringene. I tillegg gjøres det for øvrige kundefordringer en uspesifisert avsetning for å dekke antatt tap.

#### Pensjoner

Foretaket er pliktig til å ha tjenestepensjonsordning etter lov om obligatorisk tjenestepensjon. Se under note 4.

#### Vurderingsprinsipp for prosjekter

Inntekter er bokført i henhold til vilkår for fakturering eller betalingsløfte i bevilgningsbrev eller kontrakt. For ikke avsluttede prosjekter har vi vurdert forventet total kostnad av gjenstående aktivitet opp mot total inntektsramme for prosjektet.

Dekningsbidrag for utført arbeid blir godskrevet arbeidsåret, med mindre gjenstående aktivitet koster mer enn det som da blir tilgjengelig av midler. I slike tilfeller belastes forventet underdekning første arbeidsår. Usikkerhet i forbindelse med enkeltprosjekter er for øvrig tatt hensyn til under inntektsføringen av prosjektene.

Under omløpsmidler inngår posten utført, ikke fakturert arbeid med 45 057 kkr. Under kortsiktig gjeld inngår posten forskuddsinnbetalinger fra kunder med 212 408 kkr. Beløpene er overført til 2025. Det er foretatt en vurdering av økonomisk og faglig fremdrift i hvert enkelt prosjekt og aktivitet.

**Kontantstrømoppstilling**

Kontantstrømoppstillingen utarbeides etter den indirekte metoden. Kontanter og kontantekvivalenter omfatter kontanter, bankinnskudd and andre kortsiktige, likvide plasseringer som umiddelbart og med uvesentlig kursrisiko kan konverteres til kjente kontantbeløp og med gjenværende løpetid mindre enn tre måneder fra anskaffelsesdato.

**Skatter**

Virksomheten driver ikke skattepliktig næring med unntak av utleie av arealer i eget bygg på Gløshaugen. Skattekostnaden i resultatregnskapet omfatter periodens betalbare skatt.



## 2 SALGSINTEKTER

### Offentlige tilskudd

Grunnbevilgningen fra Norges forskningsråd:

(Tall i kkr)

	2024	2023
Grunnbevilgning	53 668	51 148

### Tilskudd fra miljøforvaltningen:

(Tall i kkr)

	2024	2023
Nasjonale oppgaver	10 703	11 476
Hvorav forskningsstasjon på Ims	3 620	3 447
<b>SUM nasjonale oppgaver</b>	<b>10 703</b>	<b>11 476</b>

### Geografisk fordeling:

(Tall kkr)

Omsetning	2024	2023
Norge	593 962	522 898
Utlandet	38 328	35 326
<b>SUM brutto omsetning</b>	<b>632 290</b>	<b>558 224</b>



## 3 LØNSKOSTNADER, PENSJONSKOSTNADER, ANTALL ÅRSVERK, GODTGJØRELSER MED MER

### Lønnskostnader, godtgjørelser

(Tall i kkr)

År	2024	2023
Lønninger	305 919	270 569
Lønnsrefusjoner	-9 325	-7 821
Arbeidsgiveravgift lønn	43 325	38 448
Pensjonskostnader, inkl arbeidsgiveravgift	25 653	30 573
Andre sosiale kostnader	7 257	8 842
<b>SUM</b>	<b>372 829</b>	<b>340 610</b>

### Antall årsverk

År	2024	2023
Antall årsverk	349	327,3

Andre ytelser (i hele kr)	Daglig leder	Styre
Lønn / honorarer	1 637 862	240 660
Pensjonspremie	406 223	

Det er ikke ytet lån eller stillet sikkerhet for lån hverken til daglig leder eller noen av styrets medlemmer.

### Revisor

Det er for 2024 kostnadsført kr 307 788 i revisjonshonorar og kr 127 546 i annen bistand fra selskapets revisor.



## 4 PENSJONSKOSTNADER, -MIDLER OG -FORPLIKTELSER

Foretaket er pliktig til å ha tjenestepensjonsordning etter lov om obligatorisk tjenestepensjon og har følgende ordninger:

### Innskuddsbasert pensjonsordning

Stiftelsen har innskuddsbasert pensjonsordning i DNB. Alle som ble ansatt etter 1. oktober 2008 ble innmeldt i denne ordningen. Per årsskifte var **277** faste ansatte innmeldt her. I tillegg er det betalt innskuddspensjon for engasjerte medarbeidere. Kostnadene i 2024 for denne ordningen eks arbeidsgiveravgift var 14 066 kkr (12 827 kkr i fjor).

### Ytelsesbaserte pensjonsordninger

Stiftelsen har to stk. lukkede ytelsesbaserte pensjonsordninger som omfatter i alt **61** yrkesaktive medarbeidere. Dette gjelder **1** medarbeidere i Statens Pensjonskasse, og **60** medarbeidere i DNB. Med virkning fra 1. oktober 2008 ble alle medarbeidere under 60 år utmeldt fra ordningen i SPK, og fra samme dato tilsluttet ny ytelsesbasert ordning i DNB. Begge ordningene gir rett til definerte fremtidige ytelser. Disse er i hovedsak avhengig av antall opptjeningsår, lønnsnivå ved oppnådd pensjonsalder og størrelsen på ytelsene fra Folketrygden. Beregningene under omfatter begge ordningene hver for seg og samlet. Samlet kostnad i 2024 for disse ordningene var 9 085 kkr (8 810 i fjor), etter arbeidstakers andel er trukket fra.

Fra og med 1.1.2016 ble det meddelt overgang til ny premiemodell for ordningen i SPK. Dette går ut på at arbeidsgiverandel til SPK beregnes ut fra premieoppfølging uten fond. Dette har medført at det kun er premien som kostnadsføres.

I tillegg har stiftelsen en tariffestet AFP- ordning. Dette er en ytelsesplan som regnskapsføres som en innskuddsbasert pensjonsplan.

### Oppsummering av årets pensjonskostnader

Tall i kkr	2024	2023
DNB, ytelsesbasert	-10 771	-10 014
DNB, innskuddsbasert	-14 066	-12 827
SPK, ytelsesbasert	248	-246
Arbeidsgiveravgift på betalte pensjonsfakturaer	-5 161	-4 559
AFP – LO / NHO- ordningen	-5 474	-4 663
Korrigert for løpende pensjonsforpliktelser	8 134	287
Arbeidstakers andel	1 438	1 450
<b>Netto pensjonskostnad</b>	<b>-25 653</b>	<b>-30 573</b>



## Oppsummering av pensjonsforpliktelser (-) / pensjonsmidler (+) per 31.desember

Tall i kkr	2024	2023
DNB, ytelsesbasert	43 214	29 166
<b>Netto pensjonsmidler</b>	<b>43 214</b>	<b>29 166</b>

## DNB ytelsespensjon

Tall i kkr	2024	2023
<b>Pensjons- kostnaden:</b>		
Nåverdi av årets pensjonsopptjening	9 989	10 177
Rentekostnad på pensjonsforpliktelsen	6 692	6 089
Administrasjonskostnader	1 811	1 811
Avkastning på pensjonsmidler	-10 550	-9 690
Resultatført actuarielt tap / (gevinst)		
Periodisert arbeidsgiveravgift	1 120	1 183
Resultatført actuarielt tap/(gevinst)	1 709	444
<b>Netto pensjonskostnad</b>	<b>10 771</b>	<b>10 014</b>
<b>Pensjons- forpliktelsen:</b>	<b>31.12.2024</b>	<b>31.12.2023</b>
Påløpte pensjonsforpliktelser (DBO)	222 962	217 911
Pensjonsmidler til markedsverdi	227 344	211 856
Påløpte pensjonsforpliktelser (DBO) ekskl. AGA	4 381	-6 055
Arbeidsgiveravgift av netto pensjonsforpliktelse	618	-854
Påløpte pensjonsforpliktelser inkl. AGA	5 000	-6 909
Ikke resultatført actuarielt tap(gevinst)	33 492	36 075
Estimatavvik AGA	4 722	0
<b>Netto balanseført pensjonsforpliktelse (-) / midler inkludert AGA</b>	<b>43 214</b>	<b>29 166</b>
<b>Økonomiske forutsetninger for beregningen av pensjonsforpliktelsen DNB</b>	<b>31.12.2024</b>	<b>31.12.2023</b>
Diskonteringsrente	3,90%	3,10%
Forventet avkastning på pensjonsmidler	4,90%	4,80%
Årlig forventet lønnsvekst	4,00%	3,50%
Årlig forventet G-regulering	3,75%	3,25%
Årlig forventet regulering av pensjoner under utbetaling	2,40%	1,80%



**5 VARIGE DRIFTSMIDLER**

(Tall i kkr)

	NINA- huset	Forsknings- stasjon på lms	lms Genbank (*)	Ombygging kontor og lager	Inventar, utstyr og drifts- løsøre i NINA-huset	Forsknings- utstyr	IT- Utstyr	Kjøretøy og båter	TOTALT
Ansk.kost 01.01	234 798	32 194	20 676	9 027	38 215	25 825	16 790	10 037	387 562
Tilgang i året	0	0	251	0	3 665	2 042	3 539	719	10 216
Avgang i året	-4	0	0	0	0	0	0	0	-4
<b>Ansk.kost 31.12</b>	<b>234 794</b>	<b>32 194</b>	<b>20 927</b>	<b>9 027</b>	<b>41 880</b>	<b>27 866</b>	<b>20 329</b>	<b>10 756</b>	<b>397 773</b>
Askr per 01.01	-61 604	-6 731	-7 332	-5 225	-17 657	-14 429	-9 811	-8 268	-131 056
Akk avskr. 31.12	-67 671	-8 746	-9 638	-5 734	-20 618	-17 759	-11 565	-9 038	-150 769
<b>Balanseverdi 31.12</b>	<b>167 123</b>	<b>23 448</b>	<b>11 289</b>	<b>3 293</b>	<b>21 262</b>	<b>10 107</b>	<b>8 764</b>	<b>1 718</b>	<b>247 005</b>
Årets ord avskrivn.	6 067	2 015	2 306	509	2 962	3 330	1 754	770	19 713
Årets nedskrivninger									0
<b>Årets av- og nedskrivninger</b>	<b>6 067</b>	<b>2 015</b>	<b>2 306</b>	<b>509</b>	<b>2 962</b>	<b>3 330</b>	<b>1 754</b>	<b>770</b>	<b>19 713</b>
Økonomisk levetid	40 år	5-20 år	10 år	5-10 år	5-25 år	3-5 år	3-5 år	3-5 år	
<b>Avskrivningsplan</b>	<b>Lineær</b>	<b>Lineær</b>	<b>Lineær</b>	<b>Lineær</b>	<b>Lineær</b>	<b>Lineær</b>	<b>Lineær</b>	<b>Lineær</b>	

\*) Investeringen i Genbanken på lms er aktivert netto, etter at tilskudd fra Miljødirektoratet på til sammen 72,1 mill i er fratrukket. Restverdi på anlegget avskrives i takt med kontraktens løpetid med Miljødirektoratet.



## 6 VALUTATAP OG VALUTAGEVINSTER

Under netto finansinntekter er inkludert valutagevinst med 1 012 kkr og valutatap med 396kkr.

## 7 SKATTEKOSTNAD

Skattekostnad på 40 kkr gjelder utleievirksomhet av lokaler i eget bygg.

## 8 AVSTEMMING EGENKAPITAL

(Tall kkr)

	<b>2024</b>
Egenkapital per 31. desember 2023	210 080
Årets resultat 2024	11 910
<b>Egenkapital per 31. desember 2024</b>	<b>221 990</b>

## 9 AKSJER OG ANDELER

(Tall kkr)

Selskaper	Selskapets aksjekapital (kkr)	Eierandel (%)	Vår beholdning (antall)	Pålydende (hele kr)	Anskaff. – kost (kkr)	Bokført Verdi (kkr)
Naturdata as	393	30,7	17 306	9	1 492	24
CIENS as					18	15
<b>Sum aksjer og andeler</b>					<b>1 510</b>	<b>39</b>

## 10 BUNDNE BANKINNSKudd

Bundne bankinnskudd for skattetrekk er inkludert i sum bankinnskudd med 17 654 kkr.



## 11 LANGSIKTIG GJELD

(Tall kkr)

Gjeld som forfaller senere enn fem år:	2024	2023
Gjeld til kredittinstitusjoner	-	-
<b>Sum</b>	<b>-</b>	<b>-</b>

Gjeld sikret ved pant:	2024	2023
Gjeld til kredittinstitusjoner	11 250	14 250
<b>Sum</b>	<b>11 250</b>	<b>14 250</b>

Balanseført verdi av de pantsatte eiendelene	2024	2023
Eiendom på festet grunn	170 417	176 997
Driftstilbehør	21 262	20 558
Kundefordringer	39 594	36 578
<b>Sum</b>	<b>231 273</b>	<b>234 133</b>

Andre forpliktelser som eiendelene er stilet som sikkerhet for	2024	2023
Garantiansvar til SIVA Fakkeltårn	938	938
<b>Sum</b>	<b>938</b>	<b>938</b>

Annen langsiktig gjeld består av bidrag til bygge kostnader som inntektsføres i tråd med byggets levetid. Brutto tilskudd var på 2 342 kkr, av dette ble 56 kkr inntekt inntektsført i 2024.

## 12 TRANSAKSJONER MED NÆRSTÅENDE PARTER

Administrerende direktør i NINA er nærstående til avdelingsdirektør ved avdeling for land og friluftsliv i Miljødirektoratet. I 2024 har avdelingen i Miljødirektoratet kjøpt tjenester for ca 60 mill kroner hos NINA.

Alle transaksjoner med nærstående er gjennomført til markedsmessige vilkår.



Norsk Institutt for Naturforskning

## Resultatregnskap

	Note	2024	2023
NFR Grunnbevilgninger	2	53 668	51 148
Nasjonal oppgaver	2	10 703	11 476
Prosjektinntekter		565 630	492 261
Husleieinntekter		632	1 925
Andre inntekter		1 656	1 415
<b>Sum driftsinntekter</b>	2	<b>632 290</b>	<b>558 224</b>
Direkte prosjektkostnader		(175 684)	(138 938)
<b>Netto driftsinntekter</b>		<b>456 605</b>	<b>419 287</b>
Lønn og arbeidsgiveravgift	3	(347 176)	(310 037)
Netto pensjonskostnader inkl. aga	3,4	(25 653)	(30 573)
Ordinære avskrivninger	5	(19 713)	(17 153)
Avsetning tap på fordringer		(164)	(2)
Andre driftskostnader	3	(57 351)	(57 158)
<b>Sum driftskostnader</b>		<b>(450 057)</b>	<b>(414 924)</b>
<b>Driftsresultat</b>		<b>6 548</b>	<b>4 363</b>
<b>Finansinntekter og finanskostnader</b>			
Renteinntekter		5 582	5 801
Rentekostnader		(877)	(986)
Netto valuta- tap (-) / gevinst (+)	6	616	1 954
Andre finansinntekter		153	141
Andre finanskostnader		(72)	(78)
<b>Netto finansinntekter</b>		<b>5 402</b>	<b>6 833</b>
<b>Ordinært resultat før skattekostnad</b>		<b>11 950</b>	<b>11 195</b>
Skatter	7	(40)	(270)
<b>Årets resultat</b>	8	<b>11 910</b>	<b>10 925</b>
<b>Som anvendes slik :</b>			
<b>Overføres til fri egenkapital</b>		<b>11 910</b>	<b>10 925</b>





Norsk Institutt for Naturforskning

## Balanse. Eiendeler

	Note	2024	2023
<b>Anleggsmidler</b>			
<i>Varige driftsmidler</i>			
Bygninger og anlegg	5	205 154	215 804
Inventar, utstyr og driftsløsøre	5	41 851	40 702
<b>Sum varige driftsmidler</b>		<b>247 005</b>	<b>256 506</b>
<i>Finansielle eiendeler</i>			
Aksjer og andeler	9	39	39
Pensjonsmidler	4	43 214	29 166
<b>Sum finansielle anleggsmidler</b>		<b>43 253</b>	<b>29 205</b>
<b>Sum anleggsmidler</b>		<b>290 257</b>	<b>285 711</b>
<b>Omløpsmidler</b>			
<i>Fordringer</i>			
Kundefordringer		39 594	36 578
Utført, ikke fakturert arbeid	1	45 057	43 950
Andre kortsiktige fordringer		17 967	12 340
<b>Sum kortsiktige fordringer</b>		<b>102 618</b>	<b>92 868</b>
Bankinnskudd, kontanter og lignende	10	201 293	182 992
<b>Sum omløpsmidler</b>		<b>303 911</b>	<b>275 860</b>
<b>Sum eiendeler</b>		<b>594 169</b>	<b>561 571</b>





Norsk Institutt for Naturforskning

## Balanse. Egenkapital og gjeld

	Note	2024	2023
<b>Egenkapital</b>			
<i>Innskutt egenkapital</i>			
Grunnkapital		30 000	30 000
<b>Sum innskutt egenkapital</b>		<b>30 000</b>	<b>30 000</b>
<i>Opptjent egenkapital</i>			
Annen egenkapital		180 080	169 155
Årets resultat		11 910	10 925
<b>Sum fri egenkapital</b>		<b>191 990</b>	<b>180 080</b>
<b>SUM EGENKAPITAL</b>	8	<b>221 990</b>	<b>210 080</b>
<b>Gjeld</b>			
Pantegjeld	11	11 250	14 250
Annen langsiktig gjeld	11	1 586	1 642
<b>Sum annen langsiktig gjeld</b>		<b>12 836</b>	<b>15 892</b>
<b>Sum langsiktig gjeld</b>		<b>12 836</b>	<b>15 892</b>
Leverandørgjeld		36 328	30 480
Betalbar skatt	7	40	270
Skatt, mva, pensjons- og andre off. trekk		50 438	39 726
Feriepengeavsetning		33 508	29 620
Forskuddsinnbetalinger på prosjekter mv	1	212 408	212 749
Annen kortsiktig gjeld		26 621	22 756
<b>Sum kortsiktig gjeld</b>		<b>359 343</b>	<b>335 600</b>
<b>Sum gjeld</b>		<b>372 179</b>	<b>351 491</b>
<b>Sum gjeld og egenkapital</b>		<b>594 169</b>	<b>561 571</b>

### Trondheim 7. mai 2025, i styret for stiftelsen NINA:

Per Gunnar Skorge  
Styreleder

Tord Lien  
Nestleder

Dag Terje Klarp Solvang

Vibeke Stjern

Kjerstin Spjøtvold

Magni Olsen Kyrkjeide  
Ansattevalgt

Arnaud Tarroux  
Ansattevalgt

Norunn S. Myklebust  
Adm. Direktør





## Verifikasjon

Transaksjon 09222115557546480263

### Dokument

#### Resultat og balanse 2024

Hoveddokument

3 sider

Initiert på 2025-05-12 10:28:51 CEST (+0200) av Monica

Aanonli (MA)

Ferdigstilt den 2025-05-14 15:02:22 CEST (+0200)

### Initiativtaker

#### Monica Aanonli (MA)

Norsk institutt for naturforskning

monica.aanonli@nina.no

+4748181094

### Underskriverne

#### Per Skorge (PS)

per.skorge@skog.no

+4797524938



Navnet norsk BankID oppga var "Per Gunnar Skorge"

BankID utstedt av "BankID - Bankenes ID-tjeneste AS"

2024-09-22 09:11:22 CEST (+0200)

Signert 2025-05-14 10:42:35 CEST (+0200)

#### Tord Lien (TL)

tord.lien@aneo.com

+4790253096



Navnet norsk BankID oppga var "Tord Andre Lien"

BankID utstedt av "SpareBank 1 Utvikling DA"

2025-01-27 14:04:34 CET (+0100)

Signert 2025-05-12 12:47:41 CEST (+0200)

#### Norunn S. Myklebust (NSM)

NINA

norunn.myklebust@nina.no

+4793024633



Navnet norsk BankID oppga var "Norunn I.sæther

Myklebust"

BankID utstedt av "Eika Gruppen AS"

2024-08-07 21:49:00 CEST (+0200)

Signert 2025-05-12 10:30:25 CEST (+0200)

#### Dag Terje Klarp Solvang (DTKS)

dagterjeklarpsolvang@gmail.com

+4791378853



Navnet norsk BankID oppga var "Dag Terje Klarp

Solvang"

BankID utstedt av "SpareBank 1 Utvikling DA"

2025-03-26 08:42:16 CET (+0100)

Signert 2025-05-14 15:02:22 CEST (+0200)





## Verifikasjon

Transaksjon 09222115557546480263

Vibeke Stjern (VS)  
vibeke.stjern@afjord.kommune.no  
+4790680747



Navnet norsk BankID oppga var "Vibeke Stjern"  
BankID utstedt av "Eika Gruppen AS"  
2024-08-28 10:17:57 CEST (+0200)  
Signert 2025-05-12 10:41:41 CEST (+0200)

Arnaud Tarroux (AT)  
NINA  
arnaud.tarroux@nina.no  
+4745690959



Navnet norsk BankID oppga var "Arnaud Louis Robert  
Tarroux"  
BankID utstedt av "SpareBank 1 Utvikling DA"  
2023-10-24 21:05:31 CEST (+0200)  
Signert 2025-05-12 11:26:20 CEST (+0200)

Magni Kyrkjeeide (MK)  
NINA  
magni.kyrkjeeide@nina.no  
+4799621068



Navnet norsk BankID oppga var "Magni Olsen  
Kyrkjeeide"  
BankID utstedt av "Nordea Bank Abp filial i Norge"  
2024-10-08 11:17:52 CEST (+0200)  
Signert 2025-05-13 08:56:42 CEST (+0200)

Kjerstin Spjøtvold (KS)  
kjerstin.spjotvoll@sintef.no  
+4792213106



Navnet norsk BankID oppga var "Kjerstin Spjøtvoll"  
BankID utstedt av "Eika Gruppen AS"  
2023-09-18 10:43:36 CEST (+0200)  
Signert 2025-05-14 08:23:36 CEST (+0200)

Denne verifiseringen ble utstedt av Scrive. Informasjon i kursiv har blitt verifisert trygt av Scrive. For mer informasjon/bevis som angår dette dokumentet, se de skjulte vedleggene. Bruk en PDF-leser, som Adobe Reader, som kan vise skjulte vedlegg for å se vedleggene. Vennligst merk at hvis du skriver ut dokumentet, kan ikke en utskrevet kopi verifiseres som original i henhold til bestemmelsene nedenfor, og at en enkel utskrift vil være uten innholdet i de skjulte vedleggene. Den digitale signeringsprosessen (elektronisk forsegling) garanterer at dokumentet og de skjulte vedleggene er originale, og dette kan dokumenteres matematisk og uavhengig av Scrive. Scrive tilbyr også en tjeneste som lar deg automatisk verifisere at dokumentet er originalt på: <https://scrive.com/verify>





# Deloitte.

Deloitte AS  
Dyre Halses gate 1A  
NO-7042 Trondheim  
Norway

+47 73 87 69 00  
www.deloitte.no

Til styret i Stiftelsen Norsk Institutt For Naturforskning Nina

## UAVHENGIG REVISORS BERETNING

### Uttalelse om årsregnskapet

#### Konklusjon

Vi har revidert årsregnskapet for Stiftelsen Norsk Institutt For Naturforskning Nina som består av balanse per 31. desember 2024, resultatregnskap, kontantstrømoppstilling for regnskapsåret avsluttet per denne datoen og noter til årsregnskapet, herunder et sammendrag av viktige regnskapsprinsipper.

Etter vår mening

- oppfyller årsregnskapet gjeldende lovkrav, og
- gir årsregnskapet et rettviseende bilde av stiftelsens finansielle stilling per 31. desember 2024, og av dens resultater og kontantstrømmer for regnskapsåret avsluttet per denne datoen i samsvar med regnskapslovens regler og god regnskapsskikk i Norge.

#### Grunnlag for konklusjonen

Vi har gjennomført revisjonen i samsvar med International Standards on Auditing (ISA-ene). Våre oppgaver og plikter i henhold til disse standardene er beskrevet nedenfor under *Revisors oppgaver og plikter ved revisjonen av årsregnskapet*. Vi er uavhengige av stiftelsen i samsvar med kravene i relevante lover og forskrifter i Norge og International Code of Ethics for Professional Accountants (inkludert internasjonale uavhengighetsstandarder) utstedt av International Ethics Standards Board for Accountants (IESBA-reglene), og vi har overholdt våre øvrige etiske forpliktelser i samsvar med disse kravene. Innhentet revisjonsbevis er etter vår vurdering tilstrekkelig og hensiktsmessig som grunnlag for vår konklusjon.

#### Øvrig informasjon

Styret og daglig leder (ledelsen) er ansvarlige for informasjonen i årsberetningen. Vår konklusjon om årsregnskapet ovenfor dekker ikke informasjonen i årsberetningen.

I forbindelse med revisjonen av årsregnskapet er det vår oppgave å lese årsberetningen. Formålet er å vurdere hvorvidt det foreligger vesentlig inkonsistens mellom årsberetningen og årsregnskapet og den kunnskap vi har opparbeidet oss under revisjonen av årsregnskapet, eller hvorvidt informasjon i årsberetningen ellers fremstår som vesentlig feil. Vi har plikt til å rapportere dersom årsberetningen fremstår som vesentlig feil. Vi har ingenting å rapportere i så henseende.

Basert på kunnskapen vi har opparbeidet oss i revisjonen, mener vi at årsberetningen

- er konsistent med årsregnskapet og
- inneholder de opplysninger som skal gis i henhold til gjeldende lovkrav.

#### Ledelsens ansvar for årsregnskapet

Styret og daglig leder (ledelsen) er ansvarlige for å utarbeide årsregnskapet og for at det gir et rettviseende bilde i samsvar med regnskapslovens regler og god regnskapsskikk i Norge. Ledelsen er også ansvarlig for

Deloitte AS and Deloitte Advokatfirma AS are the Norwegian affiliates of Deloitte NSE LLP, a member firm of Deloitte Touche Tohmatsu Limited, a UK private company limited by guarantee ("DTTL"). DTTL and each of its member firms are legally separate and independent entities. DTTL and Deloitte NSE LLP do not provide services to clients. Please see [www.deloitte.com/about](http://www.deloitte.com/about) to learn more about our global network of member firms.

Deloitte Norway conducts business through two legally separate and independent limited liability companies; Deloitte AS, providing audit, consulting, financial advisory and risk management services, and Deloitte Advokatfirma AS, providing tax and legal services.

Registrert i Foretaksregisteret  
Medlemmer av Den norske  
Revisorforening  
Organisasjonsnummer: 980 211 282



## Deloitte.

UAVHENGIG REVISORS BERETNING  
Stiftelsen Norsk Institutt For  
Naturforskning Nina

slik intern kontroll den finner nødvendig for å kunne utarbeide et årsregnskap som ikke inneholder vesentlig feilinformasjon, verken som følge av misligheter eller utilsiktede feil.

Ved utarbeidelsen av årsregnskapet må ledelsen ta standpunkt til stiftelsens evne til fortsatt drift og opplyse om forhold av betydning for fortsatt drift. Forutsetningen om fortsatt drift skal legges til grunn for årsregnskapet så lenge det ikke er sannsynlig at virksomheten vil bli avvirket.

### *Revisors oppgaver og plikter ved revisjonen av årsregnskapet*

Vårt mål er å oppnå betryggende sikkerhet for at årsregnskapet som helhet ikke inneholder vesentlig feilinformasjon, verken som følge av misligheter eller utilsiktede feil, og å avgi en revisjonsberetning som inneholder vår konklusjon. Betryggende sikkerhet er en høy grad av sikkerhet, men ingen garanti for at en revisjon utført i samsvar med ISA-ene, alltid vil avdekke vesentlig feilinformasjon. Feilinformasjon kan oppstå som følge av misligheter eller utilsiktede feil. Feilinformasjon er å anse som vesentlig dersom den enkeltvis eller samlet med rimelighet kan forventes å påvirke de økonomiske beslutningene som brukerne foretar på grunnlag av årsregnskapet.

Som del av en revisjon i samsvar med ISA-ene, utøver vi profesjonelt skjønn og utviser profesjonell skepsis gjennom hele revisjonen. I tillegg:

- identifiserer og vurderer vi risikoen for vesentlig feilinformasjon i årsregnskapet, enten det skyldes misligheter eller utilsiktede feil. Vi utformer og gjennomfører revisjonshandlinger for å håndtere slike risikoen, og innhenter revisjonsbevis som er tilstrekkelig og hensiktsmessig som grunnlag for vår konklusjon. Risikoen for at vesentlig feilinformasjon som følge av misligheter ikke blir avdekket, er høyere enn for feilinformasjon som skyldes utilsiktede feil, siden misligheter kan innebære samarbeid, forfalskning, bevisste utelatelser, uriktige fremstillinger eller overstyring av internkontroll.
- opparbeider vi oss en forståelse av intern kontroll som er relevant for revisjonen, for å utforme revisjonshandlinger som er hensiktsmessige etter omstendighetene, men ikke for å gi uttrykk for en mening om effektiviteten av stiftelsens interne kontroll.
- evaluerer vi om de anvendte regnskapsprinsippene er hensiktsmessige og om regnskapsestimatene og tilhørende noteopplysninger utarbeidet av ledelsen er rimelige.
- konkluderer vi på om ledelsens bruk av fortsatt drift-forutsetningen er hensiktsmessig, og, basert på innhentede revisjonsbevis, hvorvidt det foreligger vesentlig usikkerhet knyttet til hendelser eller forhold som kan skape tvil av betydning om stiftelsens evne til fortsatt drift. Dersom vi konkluderer med at det eksisterer vesentlig usikkerhet, kreves det at vi i revisjonsberetningen henleder oppmerksomheten på tilleggsopplysningene i årsregnskapet, eller, dersom slike tilleggsopplysninger ikke er tilstrekkelige, at vi modifiserer vår konklusjon. Våre konklusjoner er basert på revisjonsbevis innhentet frem til datoen for revisjonsberetningen. Etterfølgende hendelser eller forhold kan imidlertid medføre at stiftelsen ikke kan fortsette driften.
- evaluerer vi den samlede presentasjonen, strukturen og innholdet i årsregnskapet, inkludert tilleggsopplysningene, og hvorvidt årsregnskapet gir uttrykk for de underliggende transaksjonene og hendelsene på en måte som gir et rettviseende bilde.

Vi kommuniserer med styret blant annet om det planlagte innholdet i og tidspunkt for revisjonsarbeidet og eventuelle vesentlige funn i revisjonen, herunder vesentlige svakheter i intern kontroll som vi avdekker gjennom revisjonen.



**Deloitte.**

UAVHENGIG REVISORS BERETNING  
Stiftelsen Norsk Institutt For  
Naturforskning Nina

**Uttalelse om andre lovmessige krav**

*Konklusjon om forvaltning*

Basert på vår revisjon av årsregnskapet som beskrevet ovenfor, og kontrollhandlinger vi har funnet nødvendige i henhold til internasjonal standard for attestasjonsoppdrag ISAE 3000, *Attestasjonsoppdrag som ikke er revisjon eller forenklet revisorkontroll av historisk finansiell informasjon*, mener vi at stiftelsen er forvaltet i samsvar med lov, stiftelsens formål og vedtektene for øvrig.

Trondheim , 15. mai 2025  
Deloitte AS

**Mette Estenstad**  
statsautorisert revisor  
(elektronisk signert)



## UAVHENGIG REVISORS BERETNING

Name Date  
ESTENSTAD, METTE 2025-05-15

Identification

 bankID<sup>™</sup> ESTENSTAD, METTE



This document contains electronic signatures using EU-compliant PAdES - PDF  
Advanced Electronic Signatures (Regulation (EU) No 910/2014 (eIDAS))