



## ÅRSREGNSKAPET FOR REGNSKAPSÅRET 2020 - GENERELL INFORMASJON

### Enheten

Organisasjonsnummer: 990 695 628  
Organisasjonsform: Forening/lag/innretning  
Foretaksnavn: GJENNESTAD VIDEREGÅENDE SKOLE  
Forretningsadresse: Gjennestadtunet 10  
3160 STOKKE

### Regnskapsår

Årsregnskapets periode: 01.01.2020 - 31.12.2020

### Konsern

Morselskap i konsern: Nei

### Regnskapsregler

Regler for små foretak benyttet: Ja  
Benyttet ved utarbeidelsen av årsregnskapet til selskapet: Regnskapslovens alminnelige regler

### Årsregnskapet fastsatt av kompetent organ

Bekreftet av representant for selskapet: Lars Hangerhagen  
Dato for fastsettelse av årsregnskapet: 20.05.2021

### Grunnlag for avgivelse

År 2020: Årsregnskapet er elektronisk innlevert  
År 2019: Tall er hentet fra elektronisk innlevert årsregnskap fra 2020

*Det er ikke krav til at årsregnskapet m.v. som sendes til Regnskapsregisteret er undertegnet. Kontrollen på at dette er utført ligger hos revisor/enhetens øverste organ. Sikkerheten ivaretas ved at innsender har rolle/rettighet for innsending av årsregnskapet via Altinn, og ved at det bekreftes at årsregnskapet er fastsatt av kompetent organ.*

Brønnøysundregistrene, 10.06.2022



### Resultatregnskap

Beløp i: NOK	Note	2020	2019
<b>RESULTATREGNSKAP</b>			
<b>Inntekter</b>			
Salgsinntekt	2, 3	6 701 029	7 911 715
Offentlige tilskudd	4	20 841 562	23 415 734
Annen driftsinntekt	5	1 130 880	2 676 550
<b>Sum inntekter</b>		<b>28 673 471</b>	<b>34 003 999</b>
<b>Kostnader</b>			
Varekostnad	12	5 113 239	6 247 227
Lønnskostnad	6, 7	20 543 694	23 909 981
Avskrivning av driftsmidler og immaterielle eiendeler	8	18 351	2 139
Annen driftskostnad	12	2 986 897	3 829 672
<b>Sum kostnader</b>		<b>28 662 180</b>	<b>33 989 020</b>
<b>Driftsresultat</b>		<b>11 290</b>	<b>14 980</b>
<b>Finansinntekter og finanskostnader</b>			
Annen renteinntekt		5 816	27 442
Annen finansinntekt		3 075	8 823
<b>Sum finansinntekter</b>		<b>8 891</b>	<b>36 264</b>
Annen rentekostnad		3 320	490
Annen finanskostnad			145
<b>Sum finanskostnader</b>		<b>3 320</b>	<b>635</b>
<b>Netto finans</b>		<b>5 571</b>	<b>35 629</b>
<b>Ordinært resultat før skattekostnad</b>		<b>16 861</b>	<b>50 608</b>
<b>Ordinært resultat etter skattekostnad</b>		<b>16 861</b>	<b>50 608</b>
<b>Årsresultat</b>		<b>16 861</b>	<b>50 608</b>
<b>Årsresultat etter minoritetsinteresser</b>		<b>16 861</b>	<b>50 608</b>
<b>Totalresultat</b>		<b>16 861</b>	<b>50 608</b>



## Resultatregnskap

<b>Beløp i: NOK</b>	<b>Note</b>	<b>2020</b>	<b>2019</b>
<b>Overføringer og disponeringer</b>			
Avsatt til annen egenkapital	10	16 861	50 608
<b>Sum overføringer og disponeringer</b>		<b>16 861</b>	<b>50 608</b>



## Balanse

Beløp i: NOK	Note	2020	2019
<b>BALANSE - EIENDELER</b>			
<b>Anleggsmidler</b>			
<b>Immaterielle eiendeler</b>			
<b>Varige driftsmidler</b>			
Tomter, bygninger o.a. fast eiendom	8	51 344	64 181
Maskiner og anlegg	8		
Skip og flytende installasjoner	8		
Driftsløsøre, inventar o.a. utstyr	8	22 058	
<b>Sum varige driftsmidler</b>	<b>8</b>	<b>73 402</b>	<b>64 181</b>
<b>Finansielle anleggsmidler</b>			
Andre langsiktige fordringer	11	9 128	163 971
<b>Sum finansielle anleggsmidler</b>		<b>9 128</b>	<b>163 971</b>
<b>Sum anleggsmidler</b>		<b>82 530</b>	<b>228 152</b>
<b>Omløpsmidler</b>			
<b>Varer</b>			
<b>Fordringer</b>			
Kundefordringer		148 670	58 236
Andre kortsiktige fordringer	13	1 582 030	3 187 670
<b>Sum fordringer</b>		<b>1 730 700</b>	<b>3 245 906</b>
<b>Bankinnskudd, kontanter og lignende</b>			
Bankinnskudd, kontanter o.l.	9	3 003 901	1 385 311
<b>Sum bankinnskudd, kontanter og lignende</b>		<b>3 003 901</b>	<b>1 385 311</b>
<b>Sum omløpsmidler</b>		<b>4 734 601</b>	<b>4 631 217</b>
<b>SUM EIENDELER</b>		<b>4 817 131</b>	<b>4 859 369</b>

## BALANSE - EGENKAPITAL OG GJELD



## Balanse

Beløp i: NOK	Note	2020	2019
<b>Egenkapital</b>			
<b>Innskutt egenkapital</b>			
<b>Opptjent egenkapital</b>			
Annen egenkapital	10	762 179	745 318
<b>Sum opptjent egenkapital</b>		<b>762 179</b>	<b>745 318</b>
<b>Sum egenkapital</b>		<b>762 179</b>	<b>745 318</b>
<b>Sum langsiktig gjeld</b>		<b>0</b>	<b>0</b>
<b>Kortsiktig gjeld</b>			
Leverandørgjeld	13	838 454	838 645
Skyldig offentlige avgifter		1 264 023	1 335 283
Annen kortsiktig gjeld		1 952 475	1 940 123
<b>Sum kortsiktig gjeld</b>		<b>4 054 952</b>	<b>4 114 051</b>
<b>Sum gjeld</b>		<b>4 054 952</b>	<b>4 114 051</b>
<b>SUM EGENKAPITAL OG GJELD</b>		<b>4 817 131</b>	<b>4 859 369</b>



## Brønnøysundregistrene

### ÅRSREGNSKAP FOR REGNSKAPSÅRET 2020 - GENERELL INFORMASJON

Journalnummer: 2021 321895

#### Enheten

Organisasjonsnummer: 990 695 628  
Organisasjonsform: Forening/lag/innretning  
Foretaksnavn: GJENNESTAD VIDEREGÅENDE SKOLE  
Forretningsadresse: Gjennestadtunet 10  
3160 STOKKE

#### Regnskapsår

Årsregnskapets periode: 01.01.2020 - 31.12.2020

#### Konsern

Morselskap i konsern: Nei

#### Regnskapsregler

Regler for små foretak benyttet: Ja  
Benyttet ved utarbeidelsen av  
årsregnskapet til selskapet: Regnskapslovens alminnelige regler

#### Årsregnskapet fastsatt av kompetent organ

Bekreftet av representant for selskapet: Lars Hangerhagen  
Dato for fastsettelse av årsregnskapet: 20.05.2021

#### Grunnlag for avgivelse

År 2020: Årsregnskap er elektronisk innlevert.  
År 2019: Tall er hentet fra elektronisk innlevert årsregnskap fra 2020.

*Det er ikke krav til at årsregnskapet m.v. som sendes til Regnskapsregisteret er undertegnet. Kontrollen på at dette er utført ligger hos revisor/enhetens øverste organ. Sikkerheten ivaretas ved at innsender har rolle/rettighet for innsending av årsregnskapet via Altinn, og ved at det bekreftes at årsregnskapet er fastsatt av kompetent organ.*

Brønnøysundregistrene, 16.06.2021



Organisasjonsnr: 990 695 628  
GJENNESTAD VIDEREGÅENDE SKOLE

## RESULTATREGNSKAP

<b>Beløp i: NOK</b>	<b>Note</b>	<b>2020</b>	<b>2019</b>
<b>RESULTATREGNSKAP</b>			
<b>Inntekter</b>			
Salgsinntekt	2, 3	6 701 029	7 911 715
Offentlige tilskudd	4	20 841 562	23 415 734
Annen driftsinntekt	5	1 130 880	2 676 550
<b>Sum inntekter</b>		<b>28 673 471</b>	<b>34 003 999</b>
<b>Kostnader</b>			
Varekostnad	12	5 113 239	6 247 227
Lønnskostnad	6, 7	20 543 694	23 909 981
Avskrivning av driftsmidler og immaterielle eiendeler	8	18 351	2 139
Annen driftskostnad	12	2 986 897	3 829 672
<b>Sum kostnader</b>		<b>28 662 180</b>	<b>33 989 020</b>
<b>Driftsresultat</b>		<b>11 290</b>	<b>14 980</b>
<b>Finansinntekter og finanskostnader</b>			
Annen renteinntekt		5 816	27 442
Annen finansinntekt		3 075	8 823
<b>Sum finansinntekter</b>		<b>8 891</b>	<b>36 264</b>
Annen rentekostnad		3 320	490
Annen finanskostnad			145
<b>Sum finanskostnader</b>		<b>3 320</b>	<b>635</b>
<b>Netto finans</b>		<b>5 571</b>	<b>35 629</b>
<b>Ordinært resultat før skattekostnad</b>		<b>16 861</b>	<b>50 608</b>
<b>Ordinært resultat etter skattekostnad</b>		<b>16 861</b>	<b>50 608</b>
<b>Årsresultat</b>		<b>16 861</b>	<b>50 608</b>
<b>Årsresultat etter minoritetsinteresser</b>		<b>16 861</b>	<b>50 608</b>
<b>Totalresultat</b>		<b>16 861</b>	<b>50 608</b>
<b>Overføringer og disponeringer</b>			
Avsatt til annen egenkapital	10	16 861	50 608
<b>Sum overføringer og disponeringer</b>		<b>16 861</b>	<b>50 608</b>



Organisasjonsnr: 990 695 628  
GJENNESTAD VIDEREGÅENDE SKOLE

## BALANSE

Beløp i: NOK	Note	2020	2019
<b>BALANSE - EIENDELER</b>			
<b>Anleggsmidler</b>			
<b>Immaterielle eiendeler</b>			
<b>Varige driftsmidler</b>			
Tomter, bygninger o.a. fast eiendom	8	51 344	64 181
Maskiner og anlegg	8		
Skip og flytende installasjoner	8		
Driftsløsøre, inventar o. a. utstyr	8	22 058	
<b>Sum varige driftsmidler</b>	<b>8</b>	<b>73 402</b>	<b>64 181</b>
<b>Finansielle anleggsmidler</b>			
Andre langsiktige fordringer	11	9 128	163 971
<b>Sum finansielle anleggsmidler</b>		<b>9 128</b>	<b>163 971</b>
<b>Sum anleggsmidler</b>		<b>82 530</b>	<b>228 152</b>
<b>Omløpsmidler</b>			
<b>Varer</b>			
<b>Fordringer</b>			
Kundefordringer		148 670	58 236
Andre kortsiktige fordringer	13	1 582 030	3 187 670
<b>Sum fordringer</b>		<b>1 730 700</b>	<b>3 245 906</b>
<b>Bankinnskudd, kontanter og lignende</b>			
Bankinnskudd, kontanter o. l.	9	3 003 901	1 385 311
<b>Sum bankinnskudd, kontanter og lignende</b>		<b>3 003 901</b>	<b>1 385 311</b>
<b>Sum omløpsmidler</b>		<b>4 734 601</b>	<b>4 631 217</b>
<b>SUM EIENDELER</b>		<b>4 817 131</b>	<b>4 859 369</b>

## BALANSE - EGENKAPITAL OG GJELD

**Egenkapital**  
**Innskutt egenkapital**



<b>Opptjent egenkapital</b>			
Annen egenkapital	10	762 179	745 318
<b>Sum opptjent egenkapital</b>		<b>762 179</b>	<b>745 318</b>
<b>Sum egenkapital</b>		<b>762 179</b>	<b>745 318</b>
<b>Sum langsiktig gjeld</b>		<b>0</b>	<b>0</b>
<b>Kortsiktig gjeld</b>			
Leverandørgjeld	13	838 454	838 645
Skyldig offentlige avgifter		1 264 023	1 335 283
Annen kortsiktig gjeld		1 952 475	1 940 123
<b>Sum kortsiktig gjeld</b>		<b>4 054 952</b>	<b>4 114 051</b>
<b>Sum gjeld</b>		<b>4 054 952</b>	<b>4 114 051</b>
<b>SUM EGENKAPITAL OG GJELD</b>		<b>4 817 131</b>	<b>4 859 369</b>



Organisasjonsnr: 990 695 628  
GJENNESTAD VIDEREGÅENDE SKOLE

NOTEOPPLYSNINGER - SELSKAP - alle poster oppgitt i hele tall

Note

Regnskapsprinsipper

Ytelser til daglig leder

Ytelser	Lønn	Pensj.forpl.	Andre godtgj.
	859983.00		

Note

Antall årsverk i regnskapsåret

Virksomheten har hatt følgende antall årsverk:  
27.00

Note

Lån og sikkerhetsstillelse til ledende personer og aksjeeiere

Er det gitt lån eller sikkerhetsstillelse til ledende personer: Nei



BDO AS  
Tærudgata 16, 2004 Lillestrøm  
Postboks 134  
N-2001 Lillestrøm

## Uavhengig revisors beretning

Til årsmøtet i Gjennestad Videregående Skole

Uttalelse om revisjonen av årsregnskapet

### Konklusjon

---

Vi har revidert årsregnskapet til Gjennestad Videregående Skole.

Årsregnskapet består av:

- Balanse per 31. desember 2020
- Resultatregnskap for 2020
- Noter til årsregnskapet, herunder et sammendrag av viktige regnskapsprinsipper.

Etter vår mening:

Er årsregnskapet avgitt i samsvar med lov og forskrifter og gir et rettviseende bilde av selskapets finansielle stilling per 31. desember 2020 og av dets resultater for regnskapsåret avsluttet per denne datoen i samsvar med regnskapslovens regler og god regnskapsskikk i Norge.

### Grunnlag for konklusjonen

---

Vi har gjennomført revisjonen i samsvar med lov, forskrift og god revisjonsskikk i Norge, herunder de internasjonale revisjonsstandardene International Standards on Auditing (ISA-ene). Våre oppgaver og plikter i henhold til disse standardene er beskrevet i Revisors oppgaver og plikter ved revisjon av årsregnskapet. Vi er uavhengige av selskapet slik det kreves i lov og forskrift, og har overholdt våre øvrige etiske forpliktelser i samsvar med disse kravene. Etter vår oppfatning er innhentet revisjonsbevis tilstrekkelig og hensiktsmessig som grunnlag for vår konklusjon.

### Annen informasjon

---

Ledelsen er ansvarlig for annen informasjon. Annen informasjon består av årsberetningen.

Vår uttalelse om revisjonen av årsregnskapet dekker ikke annen informasjon, og vi attesterer ikke den andre informasjonen.

I forbindelse med revisjonen av årsregnskapet er det vår oppgave å lese annen informasjon identifisert ovenfor med det formål å vurdere hvorvidt det foreligger vesentlig inkonsistens mellom annen informasjon og årsregnskapet, kunnskap vi har opparbeidet oss under revisjonen, eller hvorvidt den tilsynelatende inneholder vesentlig feilinformasjon.

Dersom vi, på bakgrunn av arbeidet vi har utført, konkluderer med at disse andre opplysningene inneholder vesentlig feilinformasjon, er vi pålagt å uttale oss om dette. Vi har ingenting å rapportere i så henseende.

### Styret og daglig leders ansvar for årsregnskapet

---

Styret og daglig leder (ledelsen) er ansvarlig for å utarbeide årsregnskapet i samsvar med lov og forskrifter, herunder for at det gir et rettviseende bilde i samsvar med regnskapslovens regler og god regnskapsskikk i Norge. Ledelsen er også ansvarlig for slik internkontroll som den finner nødvendig



for å kunne utarbeide et årsregnskap som ikke inneholder vesentlig feilinformasjon, verken som følge av misligheter eller utilsiktede feil.

Ved utarbeidelsen av årsregnskapet må ledelsen ta standpunkt til selskapets evne til fortsatt drift og opplyse om forhold av betydning for fortsatt drift. Forutsetningen om fortsatt drift skal legges til grunn for årsregnskapet så lenge det ikke er sannsynlig at virksomheten vil bli avviklet.

## Revisors oppgaver og plikter ved revisjonen av årsregnskapet

Vårt mål er å oppnå betryggende sikkerhet for at årsregnskapet som helhet ikke inneholder vesentlig feilinformasjon, verken som følge av misligheter eller utilsiktede feil, og å avgi en revisjonsberetning som inneholder vår konklusjon. Betryggende sikkerhet er en høy grad av sikkerhet, men ingen garanti for at en revisjon utført i samsvar med lov, forskrift og god revisjonsskikk i Norge, herunder ISA-ene, alltid vil avdekke vesentlig feilinformasjon som eksisterer. Feilinformasjon kan oppstå som følge av misligheter eller utilsiktede feil. Feilinformasjon blir vurdert som vesentlig dersom den enkeltvis eller samlet med rimelighet kan forventes å påvirke økonomiske beslutninger som brukerne foretar basert på årsregnskapet.

For videre beskrivelse av revisors oppgaver og plikter vises det til:  
<https://revisorforeningen.no/revisjonsberetninger>

## Uttalelse om andre lovmessige krav

### Konklusjon om registrering og dokumentasjon

Basert på vår revisjon av årsregnskapet som beskrevet ovenfor, og kontrollhandlinger vi har funnet nødvendig i henhold til internasjonal standard for attestasjonsoppdrag (ISAE) 3000 «Attestasjonsoppdrag som ikke er revisjon eller forenklet revisorkontroll av historisk finansiell informasjon», mener vi at ledelsen har oppfylt sin plikt til å sørge for ordentlig og oversiktlig registrering og dokumentasjon av selskapets regnskapsopplysninger i samsvar med lov og god bokføringsskikk i Norge.

BDO AS

Anders Bjerke  
statsautorisert revisor  
(elektronisk signert)

Pemneo Dokumentnr: 5LFV3-E16TV-44OXZ-QLK80-3WNB7-HQTG1



# PENNEO

Signaturene i dette dokumentet er juridisk bindende. Dokument signert med "Penneo"™ - sikker digital signatur.  
De signerende parter sin identitet er registrert, og er listet nedenfor.

"Med min signatur bekrefter jeg alle datoer og innholdet i dette dokument."

## Anders Bjerke

Partner

På vegne av: BDO AS

Serienummer: 9578-5999-4-969713

IP: 188.95.xxx.xxx

2021-05-21 07:28:43Z



Penneo Dokumentnøkkel: 5LFV3-E16TV-4A0XZ-QLK80-3WN8T-HQ7G1

Dokumentet er signert digitalt, med **Penneo.com**. Alle digitale signatur-data i dokumentet er sikret og validert av den datamaskin-utregnede hash-verdien av det opprinnelige dokument. Dokumentet er låst og tids-stemplet med et sertifikat fra en betrodd tredjepart. All kryptografisk bevis er integrert i denne PDF, for fremtidig validering (hvis nødvendig).

### Hvordan bekrefter at dette dokumentet er originalen?

Dokumentet er beskyttet av ett Adobe CDS sertifikat. Når du åpner dokumentet i

Adobe Reader, skal du kunne se at dokumentet er sertifisert av **Penneo e-signature service <penneo@penneo.com>**. Dette garanterer at innholdet i dokumentet ikke har blitt endret.

Det er lett å kontrollere de kryptografiske beviser som er lokalisert inne i dokumentet, med Penneo validator - <https://penneo.com/validate>



## Gjennestad videregående skole

### ÅRSOPPGJØR 2020



## STYRETS BERETNING RESULTATREGNSKAP BALANSE NOTER TIL REGNSKAPET REVISJONSBERETNING



## Årsberetning Gjennestad videregående skole 2020

### Virksomhetens art og mål

Gjennestad videregående skole (VGS) ble opprettet 09.12.06 og ligger i Sandefjord kommune i Vestfold og Telemark. Den er skilt ut fra Gjennestad Drift (GD) etter pålegg fra Statsforvalteren i Vestfold og Telemark. Skolen er eid av Normisjon og registrert som forening i Enhetsregisteret i Brønnøysund. Skolen er godkjent som et religiøst alternativ under Friskolelova, og mottar statstilskudd til driften.

Gjennestad videregående skole, org.nr: 990 695 628 har til formål å:

- gi yrkesopplæring og grunnlag for videre utdanning
- utvikle hele mennesket og fremme sunn kristen tro
- engasjere til internasjonalt arbeid i samarbeid med Normisjon

Det gis undervisning på videregående skoles nivå innen yrkesfaglige- og studiespesialiserende utdanningsprogram. I 2020 har vi hatt godkjenning for følgende programområder:

- Naturbruk, inntil 90 elever
- Frisør-, blomster- og interiørdesign, inntil 50 elever
- Salg, service og reiseliv, inntil 50 elever
- Byggfag, inntil 70 elever
- Helse- og oppvekstfag, inntil 70 elever
- Studiespesialisering, inntil 90 elever
- Påbygging til generell studiekompetanse, inntil 40 elever

Skolen er totalt godkjent for 460 elever hvorav inntil 58 voksne elever uten rett, i henhold til Friskolelova §11-3. Skolen er pliktig til å ta opp elever fra hele landet. Skolen har internat med 140 rom. Noen av disse kan brukes som dobbeltrom.

### Drift og utvikling

Skolen hadde våren 2020 129,2 tilskuddsberettigede elever (111 heltidselever og 28 deltidselever). Tilsvarende tall for høsten var 143,51 (123 heltidselever og 30 deltidselever). Siste årskull med VG3 Studiespesialisering ble fullført våren 2020. Høsten 2020 startet vi opp igjen med vg1 Salg, service og reiseliv og vg2 Landbruk og gartnerier. Ved oppstart hadde vi åtte flere elever sammenlignet med forrige skoleår. Vg2 Anleggsgartner er flyttet fra programområde Naturbruk til Bygg- og anleggsteknikk, men det vil fortsatt være et kryssløp fra vg1 Naturbruk til vg2 Anleggsgartner. Etter forsøk uten å lykkes med ordinær linje for studiespesialiserende fag, har vi dette året spisset skolens linjetilbud slik at det er følgende programområder som tilbys de nærmeste årene:

- Naturbruk
- Salg, service og reiseliv
- Bygg- og anleggsteknikk
- Helse- og oppvekstfag
- Påbygging til generell studiekompetanse

Da korona-pandemien kom til Norge i mars-20 ble internatet stengt i ca to måneder, og mye av undervisningen ble gjennomført digitalt. Vi er en skole med relativt god plass, og i løpet av mai klarte vi å gå tilbake til klasseromsundervisning tross rødt smittevernsnivå i alle videregående skoler i Vestfold. Vi har fått noe ekstra tilskudd ifbm med pandemien. Sammen med dette og mindre reisevirksomhet, samt bedre utnyttelse av personalressursene, har selve skoledriften hatt en positiv økonomisk utvikling. Selv om skoledriften også i 2020 har vært krevende økonomisk og har betydelig underskudd, er resultatet for selve skoledriften 1,5 million bedre enn fjoråret. Skolen har hatt rabattert husleie og praksistjenester med 50 % som i 2019. Dette fortsetter også inn i 2021.



Å være en internatskole gir oss mange muligheter og utfordringer. Vi erfarer at det er krevende å holde oppe dugnadsinnsatsen blant ansatte i VGS og GD, med tanke på tilsynsvakter. Vi er avhengige av frivillig innsats etter skoletid for å kunne gi våre elever et godt sosialt og åndelig miljø. Et ekstra, frivillig engasjement for elevene er det som skiller vår skole fra offentlige videregående skoler.

Flertallet av våre elever har fra før av ikke et nært forhold til kristen tro, men gjennom ord for dagen hver morgen i klasserommet, kristendomsfaget, møte med ansattes kristne tro og på fellessamlinger, får de en erfaring med kristendom i teori og praksis. Det frivillige kristne tilbudet som kveldssamlingen TimeOut og bibelgrupper er svært viktige redskap til å formidle og dele kristen tro og liv.

Forutsetningen om fortsatt drift er etter styrets oppfatning til stede og årsregnskapet for 2020 er satt opp under denne forutsetningen.

### **Arbeidsmiljøet**

Det er felles Arbeidsmiljøutvalg (AMU) for GD og VGS. AMU hadde 4 møter og 38 saker til behandling i året som gikk.

Sykefraværet for 2020 er på 6,42 %. Dette er en betydelig økning fra forrige år hvor fraværet var nede i 2,48 %. Ca halvparten av årets fravær kan knyttes til langtidsfravær med årsaker uten tilknytning til arbeidsgiver.

### **Likestilling**

Totalt har Gjennestad vgs 33 ansatte, hvorav 13 menn og 18 kvinner. 30 er ansatt i fast stilling, en er ansatt som vikar og to i engasjementer. Styret består av to kvinnelige og tre mannlige medlemmer. Styret har ikke funnet det nødvendig å iverksette spesielle tiltak med hensyn til likestilling.

### **Årsregnskap og disponering av resultat**

Skoledrift etter Friskolelova gis statstilskudd på 85 % av kostnadene for en tilsvarende elevplass i den offentlige skolen. Det gis i praksis ikke tilskudd til investeringer og husleie. Det er anledning til å ta skolepenger med inntil 15 % av kostnadene i offentlig skole. Skolepengene hos oss utgjorde i 2020 8,84 % av skolens kostnader.

I Undervisningsavdelingen (tilskudsberettiget drift) ble underskuddet på 1.098.421. Internatet gikk med kr 5.671 i overskudd. Gjennestad Drift har bidratt med overføringer på kr 1.100.000 for å dekke samlet underskudd og sikre tilstrekkelig egenkapital. Totalt viser årsregnskapet et overskudd på kr 16.861. Resultatet legges til egenkapitalen for ikke tilskudsberettiget drift. Sum egenkapital utgjør kr 762.179.

### **Styrets sammensetning**

Agnar Kvalbein (leder)

Else Kari Bjerva

Ole Fladstad

Turid Birkeland

Edgar Gamst Kristoffersen

Varamedlemmer: Lina Bringsli og Amund Kind

Pedagogisk personalets representant: Frank Løymen

Andre ansatte i vgs sin representant: Ingrid Dalsve Gærnæ

Eleverådets representant: Isak Lyng Svendsen (våren 2020) og Kine Bjørnstad (høsten 2020)

Styret har behandlet 37 saker i 2020.



Stokke, 20.05.2021  
Styret i Gjennestad videregående skole

---

Agnar Kvalbein  
styreleder

---

Kristin Sanna Kihle  
rektor

---

Else Kari Bjerva  
styremedlem

---

Ole Fladstad  
styremedlem

---

Edgar Gamst Kristoffersen  
styremedlem

---

Amund Kind  
varamedlem



### RESULTATREGNSKAP

#### GJENNESTAD VIDEREGÅENDE SKOLE

DRIFTSINNEKTER OG DRIFTSKOSTNADER	Note	2020	2019
Salgsinntekt	2, 3	6 701 029	7 911 715
Offentlige tilskudd	4	20 841 562	23 415 734
Annen driftsinntekt	5	1 130 880	2 676 550
<b>Sum driftsinntekter</b>		<b>28 673 471</b>	<b>34 003 999</b>
Varekostnad	12	5 113 239	6 247 227
Lønnskostnad	6, 7	20 543 694	23 909 981
Avskrivning av driftsmidler og immaterielle eiendeler	8	18 351	2 139
Annen driftskostnad	12	2 986 897	3 829 672
<b>Sum driftskostnader</b>		<b>28 662 180</b>	<b>33 989 020</b>
<b>Driftsresultat</b>		<b>11 290</b>	<b>14 980</b>
<b>FINANSINNEKTER OG FINANSKOSTNADER</b>			
Annen renteinntekt		5 816	27 442
Annen finansinntekt		3 075	8 823
Annen rentekostnad		3 320	490
Annen finanskostnad		0	145
<b>Resultat av finansposter</b>		<b>5 571</b>	<b>35 629</b>
Ordinært resultat før skattekostnad		16 861	50 608
<b>Ordinært resultat</b>		<b>16 861</b>	<b>50 608</b>
<b>EKSTRAORDINÆRE INNEKTER OG KOSTNADER</b>			
Årsresultat		<b>16 861</b>	<b>50 608</b>
<b>OVERFØRINGER</b>			
Avsatt til annen egenkapital	10	16 861	50 608
<b>Sum overføringer</b>		<b>16 861</b>	<b>50 608</b>



### BALANSE

#### GJENNESTAD VIDEREGÅENDE SKOLE

EIENDELER	Note	2020	2019
<b>ANLEGGSMIDLER</b>			
<b>IMMATERIELLE EIENDELER</b>			
<b>VARIGE DRIFTSMIDLER</b>			
Tomter, bygninger o.a. fast eiendom	8	51 344	64 181
Driftsløsøre, inventar o.a. utstyr	8	22 058	0
<b>Sum varige driftsmidler</b>	<b>8</b>	<b>73 402</b>	<b>64 181</b>
<b>FINANSIELLE ANLEGGSMIDLER</b>			
Andre langsiktige fordringer	11	9 128	163 971
<b>Sum finansielle anleggsmidler</b>		<b>9 128</b>	<b>163 971</b>
<b>Sum anleggsmidler</b>		<b>82 530</b>	<b>228 152</b>
<b>OMLØPSMIDLER</b>			
<b>FORDRINGER</b>			
Kundefordringer		148 670	58 236
Andre kortsiktige fordringer	13	1 582 030	3 187 670
<b>Sum fordringer</b>		<b>1 730 700</b>	<b>3 245 906</b>
<b>INVESTERINGER</b>			
Bankinnskudd, kontanter o.l.	9	3 003 901	1 385 311
<b>Sum omløpsmidler</b>		<b>4 734 601</b>	<b>4 631 217</b>
<b>Sum eiendeler</b>		<b>4 817 131</b>	<b>4 859 369</b>



### BALANSE

#### GJENNESTAD VIDEREGÅENDE SKOLE

EGENKAPITAL OG GJELD	Note	2020	2019
<b>INNSKUTT EGENKAPITAL</b>			
<b>OPPTJENT EGENKAPITAL</b>			
Annen egenkapital	10	762 179	745 318
<b>Sum opptjent egenkapital</b>		<b>762 179</b>	<b>745 318</b>
<b>Sum egenkapital</b>		<b>762 179</b>	<b>745 318</b>
<b>GJELD</b>			
<b>AVSETNING FOR FORPLIKTELSE</b>			
<b>ANNEN LANGSIKTIG GJELD</b>			
<b>KORTSIKTIG GJELD</b>			
Leverandørgjeld	13	838 454	838 645
Skyldig offentlige avgifter		1 264 023	1 335 283
Annen kortsiktig gjeld		1 952 475	1 940 123
<b>Sum kortsiktig gjeld</b>		<b>4 054 952</b>	<b>4 114 051</b>
<b>Sum gjeld</b>		<b>4 054 952</b>	<b>4 114 051</b>
<b>Sum egenkapital og gjeld</b>		<b>4 817 131</b>	<b>4 859 369</b>

Stokke, 20.05.2021

Styret i Gjennestad videregående skole

\_\_\_\_\_  
Agnar Kvalbein  
styreleder

\_\_\_\_\_  
Kristin Sanna Kihle  
rektor

\_\_\_\_\_  
Else Kari Bjerva  
styremedlem

\_\_\_\_\_  
Ole Fladstad  
styremedlem

\_\_\_\_\_  
Edgar Gamst Kristoffersen  
styremedlem

\_\_\_\_\_  
Amund Kind  
varamedlem



## NOTE 1 REGNSKAPSPRINSIPPER

Årsregnskapet er satt opp i samsvar med regnskapsloven og god regnskapskikk for små foretak, privatskoleloven herunder økonomiforskriften til privatskoleloven og etter norsk regnskapsstandarder. I det følgende beskrives benyttede regnskapsprinsipper nærmere.

### *Inntekts- og kostnadsføringsprinsipp*

Alle inntekter bokføres når de er opptjent. Driftskostnadene bokføres når de påløper.

### *Hovedregel for vurdering og klassifisering av eiendeler og gjeld*

Eiendeler bestemt for varig eie eller bruk er klassifisert som anleggsmidler. Andre eiendeler er klassifisert som omløpsmidler. Fordringer som skal tilbakebetales innen ett år er klassifisert som omløpsmidler. Gjeld som blir tilbakebetalt innen ett år er klassifisert som kortsiktig gjeld.

Anleggsmidler er vurdert til anskaffelseskost. Anleggsmidler med begrenset økonomisk levetid avskrives planmessig. Anleggsmidler nedskrives til virkelig verdi ved verdifall som ikke forventes å være av forbigående art.

Leieavtaler er ikke balanseført.

Omløpsmidler vurderes til laveste verdi av anskaffelseskost og virkelig verdi, herunder er kundefordringer og andre fordringer oppført til pålydende med fradrag for påregnelig tap.

Langsiktig og kortsiktig gjeld er balanseført til nominell verdi på etableringstidspunktet.

Omløpsmidler vurderes til laveste verdi av anskaffelseskost og virkelig verdi, herunder er kundefordringer og andre fordringer oppført til pålydende med fradrag for påregnelig tap.

Langsiktig og kortsiktig gjeld er balanseført til nominell verdi på etableringstidspunktet.

### *Pensjoner*

Pensjonsforpliktelser finansiert over driften er beregnet og balanseført under avsetning for forpliktelser. Pensjonsordninger finansiert via sikrede ordninger er ikke balanseført. Pensjonspremien anses i disse tilfeller som pensjonskostnad og klassifiseres sammen med lønnskostnader. Vi viser til egen note nedenfor.

### *Skatter*

Skolevirksomhet som er selveiende institusjon (forening eller stiftelse) og samtidig har mottatt statstilskudd er i henhold til skatteloven § 2-32 fjerde ledd fritatt for skatteplikt. Skolen driver ikke annen virksomhet som medfører skatteplikt.



## NOTE 2 SALGSINNETEKTER/ELEVINNBETALINGER

Beskrivelse	2020	2019
Diverse salgsinntekter	0	4 197
Skolepenger	2 149 063	2 121 438
Kost/losji elever	4 336 975	5 527 463
Leie/utkjøp av datatutstyr	214 991	253 471
Andre elevrelaterte inntekter	0	5 147
<b>Sum salgsinntekter</b>	<b>6 701 029</b>	<b>7 911 715</b>

Skolepenger - se egen note.

På internatet har det i gjennomsnitt bodd 73 elever første halvår og 75 andre halvår. Prisen på rommene har variert fra kr 6050 til kr 7100 pr termin. Skoleåret er delt inn i 10 terminer. Internatet var stengt i ca 2 måneder fra 12. mars ifbm med Covid-19.

Leie/utkjøp datautstyr gjelder elevenes tilgang til iPad'er finansiert av skolen. Årlig leiebeløp har vært kr 1051 i skoleåret 2019/2020 og kr 1071 i 2020/2021. Elevene har rett til å overta utstyret vederlagsfritt etter endt skolegang når det er betalt tre leiebeløp

## NOTE 3 SKOLEPENGER 2020

Skolepengene er differensiert på yrkesfag og studiespesialiserende fag. Det faktureres for fem måneder pr halvår.

Beregnet skolepenger ut fra elevtelling:

### Våren

	Sats pr mnd	Antall elever	Beløp
Yrkesfag	1550	83,31	645 653
Studiespesialisering	1050	45,89	240 923
Sum		129,20	886 575

### Høsten

Yrkesfag	1650	114,65	945 863
Studiespesialisering	1200	28,86	173 160
Sum		143,51	1 119 023

Sum beregnet 2 005 598

Fakturerte skolepenger 2 149 063

Differanse 143 465

Antall elever som ligger til grunn varierer gjennom året. Det er alltid noen som slutter og noen som



begynner underveis i skoleåret. En del elever har fritak i enkelte fag som da blir deltidselever. I tillegg kan det være elever som har for høyt fravær til at de danner grunnlag for statstilskudd. Antall elever som faktureres for skolepenger og antall elever som ligger til grunn for utbetaling av statstilskudd vil derfor alltid ha et avvik. Skolepengene faktureres pr hode, mens tilskuddet er etter hvor stor andel av skoleplassen som faktisk brukes.

## NOTE 4 OFFENTLIGE TILSKUDD

	2020	2019
<b>Statstilskudd</b>		
Mottatt offentlig tilskudd etter friskolelova	18 483 836	20 337 726
<i>Sum bokført statstilskudd</i>	<i>18 483 836</i>	<i>20 337 726</i>
<b>Tilskudd spesialundervisning</b>		
Vestfold og Telemark	1 433 408	0
Telemark	0	52 500
Vestfold	0	1 703 598
<i>Sum tilskudd spesialundervisning</i>	<i>1 433 408</i>	<i>1 756 098</i>
<b>Andre offentlige tilskudd</b>		
Udir: kapitaltilskudd	231 495	332 628
Udir: vikarmidler/stipend vedr etterutdanning lærere	464 175	752 782
Vestfold fylke: Tilskudd til fagnettverk	0	236 500
Udir: kompensasjon knyttet til Covid-19	165 973	
Udir: diverse	62 675	
<i>Sum andre offentlige tilskudd</i>	<i>924 318</i>	<i>1 321 910</i>
<b>Sum offentlige tilskudd</b>	<b>20 841 562</b>	<b>23 415 734</b>

## NOTE 5 ANNEN DRIFTSINNEKTEK

	2020	2019
<b>Andre inntekter</b>		
Gave/bidrag fra Gjennestad Drift	1 100 000	2 615 000
Gave Gjennestadkontakt (blad)	0	450
Gaver med skattefradrag	7 580	2 500
Andre gaver	3 550	0
Diverse inntekter	19 750	58 600
<b>Sum andre inntekter</b>	<b>1 130 880</b>	<b>2 676 550</b>



## NOTE 6 LØNSKOSTNADER, ANTALL ANSATTE, GODTGJØRELSER, LÅN TIL ANSATTE M.M.

Lønnskostnader	2020	2019
Lønninger	14 453 828	16 721 526
Arbeidsgiveravgift	2 457 671	2 735 854
Pensjonskostnader	1 474 142	1 666 128
Andre personalkostnader *	2 158 052	2 786 473
<b>Sum</b>	<b>20 543 694</b>	<b>23 909 981</b>

\*) Posten består av innleid personell til undervisning, IKT, vaktmester og renhold.

Gjennomsnittlig antall årsverk: 27

Ytelser til ledende personer	Rektor	Styre
Lønn og feriepenger	859 983	0

## REVISOR

Kostnadsført revisjonshonorar for 2020 utgjør kr 87 500.

## NOTE 7 PENSJONSKOSTNADER

Gjennestad videregående skole har pensjonsordninger som ved slutten av året omfatter i alt 31 personer, hvorav 23 i Statens pensjonskasse og 8 i DNB Livsforsikring.

Ordningen i SPK gir rett til definert fremtidige ytelse som i hovedsak er avhengig av antall opptjeningsår, lønnsnivå ved oppnådd pensjonsalder og størrelsen på ytelsene fra folketrygden. Den kollektive ordningen i SPK er en flerforetaksordning som ikke har en fondsbasert premieoppfølging. Ordningen i DNB er innskuddsbasert og da er det størrelsen på innskuddet, antall innskudd og avkastningen på innskuddet som avgjør den endelige ytelsen. I SPK er egenandel 2% av lønn. Egenandelen i DNB er 3% og innskuddet utgjør 7% av lønn over 1 G.

Årets pensjonskostnad bokført i regnskapet er innbetalt premie med fradrag for egenandelen. I tillegg kommer arbeidsgiveravgift på 14,1% som er ført på konto for arbeidsgiveravgift.

Statens Pensjonskasse	2020	2019
Innbetalt premie	1 572 313	1 800 296
Pensjonstrekk, 2 % av lønn	-232 846	-265 252
Grunnlag arb.giv.avg	1 339 467	1 535 044
14,1 % arb.giv.avg	188 865	216 441
<b>Total pensjonskostnad SPK</b>	<b>1 528 332</b>	<b>1 751 485</b>

DNB Livsforsikring	2020	2019
Innbetalt premie	80 335	185 657
Pensjonstrekk, 3 % av lønn	-100 503	-93 330
Grunnlag arb.giv.avg	-20 168	92 327
14,1 % arb.giv.avg	0	13 018
Korrigerende premie/uttak fond	154 843	38 757
<b>Total pensjonskostnad DNB</b>	<b>134 675</b>	<b>144 102</b>

GIJENNESTAD VIDEREGÅENDE SKOLE

11



<b>Premie- og innskuddsfond</b>	<b>31.12.2020</b>	<b>31.12.2019</b>
Saldo 01.01	163 971	194 855
Tilført/bruk gjennom året	-154 843	-30 884
<b>Saldo 31.12</b>	<b>9 128</b>	<b>163 971</b>

## Note 8 Anleggsmidler

	<b>Maskiner og anlegg</b>	<b>Driftsløsøre, inventar ol.</b>	<b>Sum</b>
Anskaffelseskost pr. 01.01.20	66 320	170 081	236 401
+ Tilgang kjøpte driftsmidler		27 572	27 572
- Avgang i året		53 323	53 323
<b>= Anskaffelseskost 31.12.20</b>	<b>66 320</b>	<b>144 330</b>	<b>210 650</b>
Akkumulerte avskrivninger 31.12.20	14 976	122 272	137 248
<b>= Bokført verdi 31.12.20</b>	<b>51 344</b>	<b>22 058</b>	<b>73 402</b>
Årets ordinære avskrivninger	12 836	5 514	18 351
Økonomisk levetid		3-4 år	

## NOTE 9 BUNDNE MIDLER

I posten inngår bundet bankinnskudd med kr 614 804 som gjelder skattetrekk for ansatte.

## NOTE 10 EGENKAPITAL OG DISPONERING AV RESULTAT

Egenkapitalen er delt inn i to deler, en tilskuddsberettiget drift som knyttes til selve skoledriften (avd 20), og en del som gjelder ikke tilskuddsberettiget drift - internatet (avd 30) og gaver/bidrag (avd 40) er knyttet til ikke tilskuddsberettiget drift.

	<b>Tilskudds- berettiget drift</b>	<b>Ikke tilskudds- berettiget drift</b>	<b>Sum egenkapital</b>
01.01.2020	-11 993 030	12 738 349	745 318
Resultat	-1 098 421	1 115 282	16 861
<b>31.12.2020</b>	<b>-13 091 451</b>	<b>13 853 630</b>	<b>762 179</b>



## BEREGNING AV DISPONERT RESULTAT I FORHOLD TIL INNTEKTSGRUNNLAG

Inntektsgrunnlag	Beløp	
Sum driftsinntekter	28 673 471	
Fratrekk gaver	-1 109 611	
<b>Totalt inntektsgrunnlag</b>	<b>27 563 860</b>	
		i % av
	Resultat	inntektsgrunnlag
Skole (underskudd)	-1 098 421	-3,99 %
Annen virksomhet - Internat	5 671	0,02 %
<b>Sum</b>	<b>-1 092 750</b>	<b>-3,97 %</b>

## NOTE 11 AKSJER OG ANDELER OG ANDRE LANGSIKTIGE FORDRINGER

Andre langsiktige fordringer	Balanseført verdi 31.12.2020	Balanseført verdi 31.12.2019
Premie- og innskuddsfond DNB Livsforsikring	9 128	163 971
<b>Sum</b>	<b>9 128</b>	<b>163 971</b>

## NOTE 12 FELLSKOSTNADER OG TRANSAKSJONER NÆRSTÅENDE PARTER

Fra 1.1.2007 ble Gjennestad delt i to juridiske enheter. Gjennestad videregående skole (VGS) ble registrert i Brønnøysundregisteret og er enheten hvor lærerne er ansatt og elevene er tilknyttet. Den gamle enheten, Gjennestad Drift (GD), eier alt av bygninger og driver de praktiske avdelingene som veksthusproduksjon, hagesenter, kjøkken/husholdning etc.

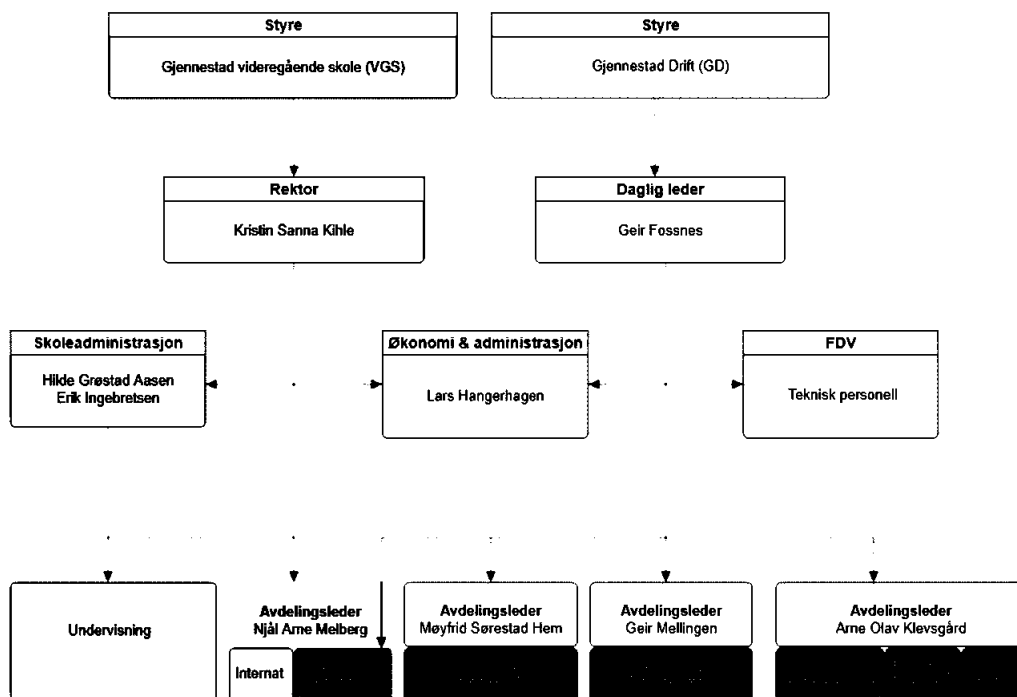

Gjennestad videregående skoles avdelinger, Undervisning og Internat, leier lokaler/rom og kjøper tjenester fra Gjennestad Drift. Dette faktureres direkte til henholdsvis Undervisningsavdelingen og Internatet. Det er utarbeidet en egen avtale mellom VGS og GD som gjennomgås og revideres årlig.

Avtalen inneholder punkter om blant annet:

- Husleie, fordeling etter arealer
- Energi, fordeling etter areal og bruksområde
- Vann/kloakkavgift
- Renovasjon
- Vaktmester- og IKT-tjenester etter førte timer
- Telefoni etter forbruk
- Bruk av biler, etter førte kjørelister
- Renhold, etter areal og førte timer

Siden alt vesentlige av felleskostnader for Undervisningen og Internatet faktureres direkte til hver av avdelingene, har det ikke vært behov for egne fordelingsnøkler for dette internt i VGS.

Revisjonskostnader er fordelt etter omsetning mellom undervisning og internat.

Personell i avdelingen for Økonomi & administrasjon består av totalt 3 årsverk.

1,2 av disse årsverkene er belastet tilskuddsberettiget drift (Undervisning).



Følgende varer og tjenester er kjøpt fra Gjennestad Drift:

<b>Produkt</b>	<b>Beløp</b>
Arbeidstimer	6 051
Arbeidstimer, messer etc Fdv/adm	57 165
Arbeidstimer, utenfor avg.området	2 060
Avregning strøm (utenfor avg.omr.)	256 246
Diverse	20 079
Energi á konto (utenfor avg.omr.)	4 275
Fastavgift strøm (utenfor avg.omr.)	6 900
Husleie, utenfor avg.omr	1 200 444
IKT-personell	817 305
Internett	47 880
Leie av bil DK 33833	9 878
Leie av bil DL 21223	3 058
Leie av bil LJ 22521	2 592
Leie av bil LY 63729	23 444
Leie av bolig	131 514
Leie av el-bil EK 21432 internt mva. fritt	6 708
Leie av el-bil EL 98428 internt mva. fritt	24 603
Leie av el-bil EV 69096 internt mva. fritt	28 857
Leie av el-bil EV 69096 Mva pliktig	6 453
Leie av garasje	3 480
Leie av liten lastebil LJ 70748	312
Leie av varebil LJ 28507	3 010
Leie av varebil RK 43317 Gass	1 691
Lunsj	5 472
Lydstyring	3 348
Mat-tatt med	3 478
Middag	1 600
Praksistjenester, utenfor avg.området	1 143 691
Renhold, utenfor a.o.	872 550
Renovasjon, utenfor a.o.	23 041
Romleie lav sats	1 204 871
Salg hagesenter, utenfor avg.område	30 385
Servering	2 016 994
Telefoni	8 068
Teoriunderv./turer etc, byggfag	67 723
Teoriundervisning, fdv/adm pers.	42 745
Vaktmestertjenester	46 221
Vann- og kloakk avg, utenfor a.o.	24 015
VGS-personell i GD (kostnadsdeling)	-452 683
<b>Sum</b>	<b>7 705 524</b>



## NOTE 13 MELLOMVÆRENDE MED SELSKAP I SAMME KONSERN M.V.

Mellomværende pr 31.12.2020

	Kundefordringer	Andre fordringer
Gjennestad Drift	0	1 100 000
<b>Sum</b>	<b>0</b>	<b>1 100 000</b>

	Langsiktig gjeld	Kortsiktig gjeld/Lev.gjeld
Gjennestad Drift	0	201 536
<b>Sum</b>	<b>0</b>	<b>201 536</b>



## NOTE 14 AVDELINGSREGNSKAP

Undervisning er tilskudsberettiget drift etter Friskolelova.

	Undervisning	Internat	Gaver/overf	Totalsum
Elevrelatert inntekt	2 364 054	4 336 975		6 701 029
Offentlig tilskudd	20 841 562			20 841 562
Andre inntekter	14 000	5 750	1 111 130	1 130 880
Sum driftsinntekter	23 219 616	4 342 725	1 111 130	28 673 471
Innkjøp til undervisning	748 805	477		749 282
Praksistjenester	1 143 691			1 143 691
Kost/losji		3 220 266		3 220 266
Sum varekostnader	1 892 496	3 220 743		5 113 239
Lønn og feriepenger	15 213 849	743 844		15 957 694
Sosiale kostnader	3 894 357	133 948		4 028 305
Innleid personell	2 132 870	3 282		2 136 152
Refusjoner/tilskudd	-1 735 632	-6 500		-1 742 132
Andre personalkostnader	15 879	147 796		163 675
Sum personalkostnader	19 521 324	1 022 369		20 543 694
Avskrivninger	18 351			18 351
Lokaler	1 495 377			1 495 377
Reisekostnader	181 313	1 712		183 025
Salg- og markedsføringskostnader	320 468			320 468
Andre kostnader	893 208	93 300	1 519	988 027
Sum andre driftskostnader	2 908 717	95 012	1 519	3 005 248
Driftsresultat	-1 102 922	4 601	1 109 611	11 290
Finansinntekter	7 821	1 070		8 891
Finanskostnader	3 320			3 320
Netto finansposter	4 501	1 070		5 571
<b>Resultat</b>	<b>-1 098 421</b>	<b>5 671</b>	<b>1 109 611</b>	<b>16 861</b>

## Gjennestad videregående skole

### ÅRSOPPGJØR 2020



## **STYRETS BERETNING RESULTATREGNSKAP BALANSE NOTER TIL REGNSKAPET REVISJONSBERETNING**



## Årsberetning Gjennestad videregående skole 2020

### Virksomhetens art og mål

Gjennestad videregående skole (VGS) ble opprettet 09.12.06 og ligger i Sandefjord kommune i Vestfold og Telemark. Den er skilt ut fra Gjennestad Drift (GD) etter pålegg fra Statsforvalteren i Vestfold og Telemark. Skolen er eid av Normisjon og registrert som forening i Enhetsregisteret i Brønnøysund. Skolen er godkjent som et religiøst alternativ under Friskolelova, og mottar statstilskudd til driften.

Gjennestad videregående skole, org.nr: 990 695 628 har til formål å:

- gi yrkesopplæring og grunnlag for videre utdanning
- utvikle hele mennesket og fremme sunn kristen tro
- engasjere til internasjonalt arbeid i samarbeid med Normisjon

Det gis undervisning på videregående skoles nivå innen yrkesfaglige- og studiespesialiserende utdanningsprogram. I 2020 har vi hatt godkjenning for følgende programområder:

- Naturbruk, inntil 90 elever
- Frisør-, blomster- og interiørdesign, inntil 50 elever
- Salg, service og reiseliv, inntil 50 elever
- Byggfag, inntil 70 elever
- Helse- og oppvekstfag, inntil 70 elever
- Studiespesialisering, inntil 90 elever
- Påbygging til generell studiekompetanse, inntil 40 elever

Skolen er totalt godkjent for 460 elever hvorav inntil 58 voksne elever uten rett, i henhold til Friskolelova §11-3. Skolen er pliktig til å ta opp elever fra hele landet. Skolen har internat med 140 rom. Noen av disse kan brukes som dobbeltrom.

### Drift og utvikling

Skolen hadde våren 2020 129,2 tilskuddsberettigede elever (111 heltidselever og 28 deltidselever). Tilsvarende tall for høsten var 143,51 (123 heltidselever og 30 deltidselever). Siste årskull med VG3 Studiespesialisering ble fullført våren 2020. Høsten 2020 startet vi opp igjen med vg1 Salg, service og reiseliv og vg2 Landbruk og gartnerier. Ved oppstart hadde vi åtte flere elever sammenlignet med forrige skoleår. Vg2 Anleggsgartner er flyttet fra programområde Naturbruk til Bygg- og anleggsteknikk, men det vil fortsatt være et kryssløp fra vg1 Naturbruk til vg2 Anleggsgartner. Etter forsøk uten å lykkes med ordinær linje for studiespesialiserende fag, har vi dette året spisset skolens linjetilbud slik at det er følgende programområder som tilbys de nærmeste årene:

- Naturbruk
- Salg, service og reiseliv
- Bygg- og anleggsteknikk
- Helse- og oppvekstfag
- Påbygging til generell studiekompetanse

Da korona-pandemien kom til Norge i mars-20 ble internatet stengt i ca to måneder, og mye av undervisningen ble gjennomført digitalt. Vi er en skole med relativt god plass, og i løpet av mai klarte vi å gå tilbake til klasseromsundervisning tross rødt smittevernsnivå i alle videregående skoler i Vestfold. Vi har fått noe ekstra tilskudd ifbm med pandemien. Sammen med dette og mindre reisevirksomhet, samt bedre utnyttelse av personalressursene, har selve skoledriften hatt en positiv økonomisk utvikling. Selv om skoledriften også i 2020 har vært krevende økonomisk og har betydelig underskudd, er resultatet for selve skoledriften 1,5 million bedre enn fjoråret. Skolen har hatt rabbertert husleie og praksistjenester med 50 % som i 2019. Dette fortsetter også inn i 2021.



Å være en internatskole gir oss mange muligheter og utfordringer. Vi erfarer at det er krevende å holde oppe dugnadsinnsatsen blant ansatte i VGS og GD, med tanke på tilsynsvakter. Vi er avhengige av frivillig innsats etter skoletid for å kunne gi våre elever et godt sosialt og åndelig miljø. Et ekstra, frivillig engasjement for elevene er det som skiller vår skole fra offentlige videregående skoler.

Flertallet av våre elever har fra før av ikke et nært forhold til kristen tro, men gjennom ord for dagen hver morgen i klasserommet, kristendomsfaget, møte med ansattes kristne tro og på fellessamlinger, får de en erfaring med kristendom i teori og praksis. Det frivillige kristne tilbudet som kveldssamlingen TimeOut og bibelgrupper er svært viktige redskap til å formidle og dele kristen tro og liv.

Forutsetningen om fortsatt drift er etter styrets oppfatning til stede og årsregnskapet for 2020 er satt opp under denne forutsetningen.

### **Arbeidsmiljøet**

Det er felles Arbeidsmiljøutvalg (AMU) for GD og VGS. AMU hadde 4 møter og 38 saker til behandling i året som gikk.

Sykefraværet for 2020 er på 6,42 %. Dette er en betydelig økning fra forrige år hvor fraværet var nede i 2,48 %. Ca halvparten av årets fravær kan knyttes til langtidsfravær med årsaker uten tilknytning til arbeidsgiver.

### **Likestilling**

Totalt har Gjennestad vgs 33 ansatte, hvorav 13 menn og 18 kvinner. 30 er ansatt i fast stilling, en er ansatt som vikar og to i engasjementer. Styret består av to kvinnelige og tre mannlige medlemmer. Styret har ikke funnet det nødvendig å iverksette spesielle tiltak med hensyn til likestilling.

### **Årsregnskap og disponering av resultat**

Skole drift etter Friskolelova gis statstilskudd på 85 % av kostnadene for en tilsvarende elevplass i den offentlige skolen. Det gis i praksis ikke tilskudd til investeringer og husleie. Det er anledning til å ta skolepenger med inntil 15 % av kostnadene i offentlig skole. Skolepengene hos oss utgjorde i 2020 8,84 % av skolens kostnader.

I Undervisningsavdelingen (tilskudsberettiget drift) ble underskuddet på 1.098.421. Internatet gikk med kr 5.671 i overskudd. Gjennestad Drift har bidratt med overføringer på kr 1.100.000 for å dekke samlet underskudd og sikre tilstrekkelig egenkapital. Totalt viser årsregnskapet et overskudd på kr 16.861. Resultatet legges til egenkapitalen for ikke tilskudsberettiget drift. Sum egenkapital utgjør kr 762.179.

### **Styrets sammensetning**

Agnar Kvalbein (leder)

Else Kari Bjerva

Ole Fladstad

Turid Birkeland

Edgar Gamst Kristoffersen

Varamedlemmer: Lina Bringsli og Amund Kind

Pedagogisk personalets representant: Frank Løyen

Andre ansatte i vgs sin representant: Ingrid Dalsve Gærnæ

Elevrådets representant: Isak Lyng Svendsen (våren 2020) og Kine Bjørnstad (høsten 2020)

Styret har behandlet 37 saker i 2020.



Stokke, 20.05.2021  
Styret i Gjennestad videregående skole

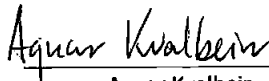

Agnar Kvalbein  
styreleder

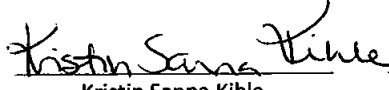

Kristin Sanna Kihle  
rektor



Else Kari Bjerva  
styremedlem

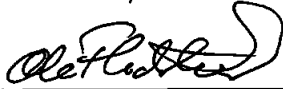

Ole Fladstad  
styremedlem

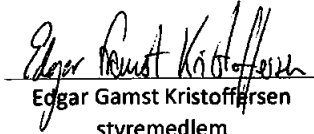

Edgar Gamst Kristoffersen  
styremedlem

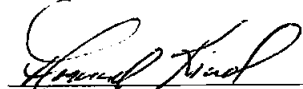

Amund Kind  
varamedlem



### RESULTATREGNSKAP

#### GJENNESTAD VIDEREGÅENDE SKOLE

DRIFTSINNETEKTER OG DRIFTSKOSTNADER	Note	2020	2019
Salgsinntekt	2, 3	6 701 029	7 911 715
Offentlige tilskudd	4	20 841 562	23 415 734
Annen driftsinntekt	5	1 130 880	2 676 550
<b>Sum driftsinntekter</b>		<b>28 673 471</b>	<b>34 003 999</b>
Varekostnad	12	5 113 239	6 247 227
Lønnskostnad	6, 7	20 543 694	23 909 981
Avskrivning av driftsmidler og immaterielle eiendeler	8	18 351	2 139
Annen driftskostnad	12	2 986 897	3 829 672
<b>Sum driftskostnader</b>		<b>28 662 180</b>	<b>33 989 020</b>
<b>Driftsresultat</b>		<b>11 290</b>	<b>14 980</b>
<b>FINANSINNETEKTER OG FINANSKOSTNADER</b>			
Annen renteinntekt		5 816	27 442
Annen finansinntekt		3 075	8 823
Annen rentekostnad		3 320	490
Annen finanskostnad		0	145
<b>Resultat av finansposter</b>		<b>5 571</b>	<b>35 629</b>
Ordinært resultat før skattekostnad		16 861	50 608
<b>Ordinært resultat</b>		<b>16 861</b>	<b>50 608</b>
<b>EKSTRAORDINÆRE INNETEKTER OG KOSTNADER</b>			
Årsresultat		<b>16 861</b>	<b>50 608</b>
<b>OVERFØRINGER</b>			
Avsatt til annen egenkapital	10	16 861	50 608
<b>Sum overføringer</b>		<b>16 861</b>	<b>50 608</b>



### BALANSE

#### GJENNESTAD VIDEREGÅENDE SKOLE

EIENDELER	Note	2020	2019
<b>ANLEGGSMIDLER</b>			
<b>IMMATERIELLE EIENDELER</b>			
<b>VARIGE DRIFTSMIDLER</b>			
Tomter, bygninger o.a. fast eiendom	8	51 344	64 181
Driftsløsøre, inventar o.a. utstyr	8	22 058	0
<b>Sum varige driftsmidler</b>	<b>8</b>	<b>73 402</b>	<b>64 181</b>
<b>FINANSIELLE ANLEGGSMIDLER</b>			
Andre langsiktige fordringer	11	9 128	163 971
<b>Sum finansielle anleggsmidler</b>		<b>9 128</b>	<b>163 971</b>
<b>Sum anleggsmidler</b>		<b>82 530</b>	<b>228 152</b>
<b>OMLØPSMIDLER</b>			
<b>FORDRINGER</b>			
Kundefordringer		148 670	58 236
Andre kortsiktige fordringer	13	1 582 030	3 187 670
<b>Sum fordringer</b>		<b>1 730 700</b>	<b>3 245 906</b>
<b>INVESTERINGER</b>			
Bankinnskudd, kontanter o.l.	9	3 003 901	1 385 311
<b>Sum omløpsmidler</b>		<b>4 734 601</b>	<b>4 631 217</b>
<b>Sum eiendeler</b>		<b>4 817 131</b>	<b>4 859 369</b>



**BALANSE**

**GJENNESTAD VIDEREGÅENDE SKOLE**

<b>EGENKAPITAL OG GJELD</b>	<b>Note</b>	<b>2020</b>	<b>2019</b>
<b>INNSKUTT EGENKAPITAL</b>			
<b>OPPTJENT EGENKAPITAL</b>			
Annen egenkapital	10	762 179	745 318
<b>Sum opptjent egenkapital</b>		<b>762 179</b>	<b>745 318</b>
<b>Sum egenkapital</b>		<b>762 179</b>	<b>745 318</b>
<b>GJELD</b>			
<b>AVSETNING FOR FORPLIKTELSER</b>			
<b>ANNEN LANGSIKTIG GJELD</b>			
<b>KORTSIKTIG GJELD</b>			
Leverandørgjeld	13	838 454	838 645
Skyldig offentlige avgifter		1 264 023	1 335 283
Annen kortsiktig gjeld		1 952 475	1 940 123
<b>Sum kortsiktig gjeld</b>		<b>4 054 952</b>	<b>4 114 051</b>
<b>Sum gjeld</b>		<b>4 054 952</b>	<b>4 114 051</b>
<b>Sum egenkapital og gjeld</b>		<b>4 817 131</b>	<b>4 859 369</b>

Stokke, 20.05.2021

Styret i Gjennestad videregående skole

  
Agnar Kvalbein  
styreleder

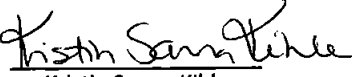
  
Kristin Sanna Kihle  
rektor

  
Else Kari Bjelva  
styremedlem

  
Ole Fladstad  
styremedlem

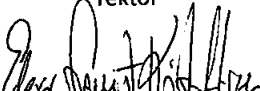
  
Edgar Gamst Kristoffersen  
styremedlem

  
Amund Kind  
varamedlem



## NOTE 1 REGNSKAPSPRINSIPPER

Årsregnskapet er satt opp i samsvar med regnskapsloven og god regnskapskikk for små foretak, privatskoleloven herunder økonomiforskriften til privatskoleloven og etter norsk regnskapsstandarder. I det følgende beskrives benyttede regnskapsprinsipper nærmere.

### *Inntekts- og kostnadsføringsprinsipp*

Alle inntekter bokføres når de er opptjent. Driftskostnadene bokføres når de påløper.

### *Hovedregel for vurdering og klassifisering av eiendeler og gjeld*

Eiendeler bestemt for varig eie eller bruk er klassifisert som anleggsmidler. Andre eiendeler er klassifisert som omløpsmidler. Fordringer som skal tilbakebetales innen ett år er klassifisert som omløpsmidler. Gjeld som blir tilbakebetalt innen ett år er klassifisert som kortsiktig gjeld.

Anleggsmidler er vurdert til anskaffelseskost. Anleggsmidler med begrenset økonomisk levetid avskrives planmessig. Anleggsmidler nedskrives til virkelig verdi ved verdifall som ikke forventes å være av forbigående art.

Leieavtaler er ikke balanseført.

Omløpsmidler vurderes til laveste verdi av anskaffelseskost og virkelig verdi, herunder er kundefordringer og andre fordringer oppført til pålydende med fradrag for påregnelig tap.

Langsiktig og kortsiktig gjeld er balanseført til nominell verdi på etableringstidspunktet.

Omløpsmidler vurderes til laveste verdi av anskaffelseskost og virkelig verdi, herunder er kundefordringer og andre fordringer oppført til pålydende med fradrag for påregnelig tap.

Langsiktig og kortsiktig gjeld er balanseført til nominell verdi på etableringstidspunktet.

### *Pensjoner*

Pensjonsforpliktelser finansiert over driften er beregnet og balanseført under avsetning for forpliktelser. Pensjonsordninger finansiert via sikrede ordninger er ikke balanseført. Pensjonspremien anses i disse tilfeller som pensjonskostnad og klassifiseres sammen med lønnskostnader. Vi viser til egen note nedenfor.

### *Skatter*

Skolevirksomhet som er selveiende institusjon (forening eller stiftelse) og samtidig har mottatt statstilskudd er i henhold til skatteloven § 2-32 fjerde ledd fritatt for skatteplikt. Skolen driver ikke annen virksomhet som medfører skatteplikt.



## NOTE 2 SALGSINNETEKTER/ELEVINNBEHALDNINGER

Beskrivelse	2020	2019
Diverse salgsinntekter	0	4 197
Skolepenger	2 149 063	2 121 438
Kost/losji elever	4 336 975	5 527 463
Leie/utkjøp av datatutstyr	214 991	253 471
Andre elevrelaterte inntekter	0	5 147
<b>Sum salgsinntekter</b>	<b>6 701 029</b>	<b>7 911 715</b>

Skolepenger - se egen note.

På internatet har det i gjennomsnitt bodd 73 elever første halvår og 75 andre halvår. Prisen på rommene har variert fra kr 6050 til kr 7100 pr termin. Skoleåret er delt inn i 10 terminer. Internatet var stengt i ca 2 måneder fra 12. mars ifbm med Covid-19.

Leie/utkjøp datautstyr gjelder elevenes tilgang til iPad'er finansiert av skolen. Årlig leiebeløp har vært kr 1051 i skoleåret 2019/2020 og kr 1071 i 2020/2021. Elevene har rett til å overta utstyret vederlagsfritt etter endt skolegang når det er betalt tre leiebeløp

## NOTE 3 SKOLEPENGER 2020

Skolepengene er differensiert på yrkesfag og studiespesialiserende fag. Det faktureres for fem måneder pr halvår.

Beregnet skolepenger ut fra elevtelling:

Våren	Sats pr mnd	Antall elever	Beløp
Yrkesfag	1550	83,31	645 653
Studiespesialisering	1050	45,89	240 923
Sum		129,20	886 575
<b>Høsten</b>			
Yrkesfag	1650	114,65	945 863
Studiespesialisering	1200	28,86	173 160
Sum		143,51	1 119 023
Sum beregnet			2 005 598
Fakturerte skolepenger			2 149 063
Differanse			143 465

Antall elever som ligger til grunn varierer gjennom året. Det er alltid noen som slutter og noen som



begynner underveis i skoleåret. En del elever har fritak i enkelte fag som da blir deltidselever. I tillegg kan det være elever som har for høyt fravær til at de danner grunnlag for statstilskudd. Antall elever som faktureres for skolepenger og antall elever som ligger til grunn for utbetaling av statstilskudd vil derfor alltid ha et avvik. Skolepengene faktureres pr hode, mens tilskuddet er etter hvor stor andel av skoleplassen som faktisk brukes.

## NOTE 4 OFFENTLIGE TILSKUDD

	2020	2019
<b>Statstilskudd</b>		
Mottatt offentlig tilskudd etter friskolelova	18 483 836	20 337 726
<i>Sum bokført statstilskudd</i>	18 483 836	20 337 726
<b>Tilskudd spesialundervisning</b>		
Vestfold og Telemark	1 433 408	0
Telemark	0	52 500
Vestfold	0	1 703 598
<i>Sum tilskudd spesialundervisning</i>	1 433 408	1 756 098
<b>Andre offentlige tilskudd</b>		
Udir: kapitaltilskudd	231 495	332 628
Udir: vikarmidler/stipend vedr etterutdanning lærere	464 175	752 782
Vestfold fylke: Tilskudd til fagnettverk	0	236 500
Udir: kompensasjon knyttet til Covid-19	165 973	
Udir: diverse	62 675	
<i>Sum andre offentlige tilskudd</i>	924 318	1 321 910
<b>Sum offentlige tilskudd</b>	<b>20 841 562</b>	<b>23 415 734</b>

## NOTE 5 ANNEN DRIFTSINNTEKT

	2020	2019
<b>Andre inntekter</b>		
Gave/bidrag fra Gjennestad Drift	1 100 000	2 615 000
Gave Gjennestadkontakt (blad)	0	450
Gaver med skattefradrag	7 580	2 500
Andre gaver	3 550	0
Diverse inntekter	19 750	58 600
<b>Sum andre inntekter</b>	<b>1 130 880</b>	<b>2 676 550</b>



## NOTE 6 LØNNSKOSTNADER, ANTALL ANSATTE, GODTGJØRELSER, LÅN TIL ANSATTE M.M.

Lønnskostnader	2020	2019
Lønninger	14 453 828	16 721 526
Arbeidsgiveravgift	2 457 671	2 735 854
Pensjonskostnader	1 474 142	1 666 128
Andre personalkostnader *	2 158 052	2 786 473
<b>Sum</b>	<b>20 543 694</b>	<b>23 909 981</b>

\*) Posten består av innleid personell til undervisning, IKT, vaktmester og renhold.

Gjennomsnittlig antall årsverk: 27

Ytelser til ledende personer	Rektor	Styre
Lønn og feriepenger	859 983	0

## REVISOR

Kostnadsført revisjonshonorar for 2020 utgjør kr 87 500.

## NOTE 7 PENSJONSKOSTNADER

Gjennestad videregående skole har pensjonsordninger som ved slutten av året omfatter i alt 31 personer, hvorav 23 i Statens pensjonskasse og 8 i DNB Livsforsikring.

Ordningen i SPK gir rett til definert fremtidige ytelse som i hovedsak er avhengig av antall opptjeningsår, lønnsnivå ved oppnådd pensjonsalder og størrelsen på ytelsene fra folketrygden. Den kollektive ordningen i SPK er en flerforetaksordning som ikke har en fondsbasert premieoppfølging. Ordningen i DNB er innskuddsbasert og da er det størrelsen på innskuddet, antall innskudd og avkastningen på innskuddet som avgjør den endelige ytelsen. I SPK er egenandel 2% av lønn. Egenandelen i DNB er 3 % og innskuddet utgjør 7 % av lønn over 1 G.

Årets pensjonskostnad bokført i regnskapet er innbetalt premie med fradrag for egenandelen. I tillegg kommer arbeidsgiveravgift på 14,1% som er ført på konto for arbeidsgiveravgift.

Statens Pensjonskasse	2020	2019
Innbetalt premie	1 572 313	1 800 296
Pensjonstrekk, 2 % av lønn	-232 846	-265 252
Grunnlag arb.giv.avg	1 339 467	1 535 044
14,1 % arb.giv.avg	188 865	216 441
<b>Total pensjonskostnad SPK</b>	<b>1 528 332</b>	<b>1 751 485</b>

DNB Livsforsikring	2020	2019
Innbetalt premie	80 335	185 657
Pensjonstrekk, 3 % av lønn	-100 503	-93 330
Grunnlag arb.giv.avg	-20 168	92 327
14,1 % arb.giv.avg	0	13 018
Korrigerende premie/uttak fond	154 843	38 757
<b>Total pensjonskostnad DNB</b>	<b>134 675</b>	<b>144 102</b>

GIJENNESTAD VIDEREGÅENDE SKOLE

11



<b>Premie- og innskuddsfond</b>	<b>31.12.2020</b>	<b>31.12.2019</b>
Saldo 01.01	163 971	194 855
Tilført/bruk gjennom året	-154 843	-30 884
<b>Saldo 31.12</b>	<b>9 128</b>	<b>163 971</b>

## Note 8 Anleggsmidler

	<b>Maskiner og anlegg</b>	<b>Driftsløsøre, inventar ol.</b>	<b>Sum</b>
Anskaffelseskost pr. 01.01.20	66 320	170 081	236 401
+ Tilgang kjøpte driftsmidler		27 572	27 572
- Avgang i året		53 323	53 323
<b>= Anskaffelseskost 31.12.20</b>	<b>66 320</b>	<b>144 330</b>	<b>210 650</b>
Akkumulerte avskrivninger 31.12.20	14 976	122 272	137 248
<b>= Bokført verdi 31.12.20</b>	<b>51 344</b>	<b>22 058</b>	<b>73 402</b>
Årets ordinære avskrivninger	12 836	5 514	18 351
Økonomisk levetid		3-4 år	

## NOTE 9 BUNDNE MIDLER

I posten inngår bundet bankinnskudd med kr 614 804 som gjelder skattetrekk for ansatte.

## NOTE 10 EGENKAPITAL OG DISPONERING AV RESULTAT

Egenkapitalen er delt inn i to deler, en tilskuddsberettiget drift som knyttes til selve skoledriften (avd 20), og en del som gjelder ikke tilskuddsberettiget drift - internatet (avd 30) og gaver/bidrag (avd 40) er knyttet til ikke tilskuddsberettiget drift.

	<b>Tilskudds- berettiget drift</b>	<b>Ikke tilskudds- berettiget drift</b>	<b>Sum egenkapital</b>
01.01.2020	-11 993 030	12 738 349	745 318
Resultat	-1 098 421	1 115 282	16 861
<b>31.12.2020</b>	<b>-13 091 451</b>	<b>13 853 630</b>	<b>762 179</b>



## BEREGNING AV DISPONERT RESULTAT I FORHOLD TIL INNTEKTSGRUNNLAG

Inntektsgrunnlag	Beløp	
Sum driftsinntekter	28 673 471	
Fratrekk gaver	-1 109 611	
<b>Totalt inntektsgrunnlag</b>	<b>27 563 860</b>	
		<b>i % av</b>
	<b>Resultat</b>	<b>inntektsgrunnlag</b>
Skole (underskudd)	-1 098 421	-3,99 %
Annen virksomhet - Internat	5 671	0,02 %
<b>Sum</b>	<b>-1 092 750</b>	<b>-3,97 %</b>

## NOTE 11 AKSJER OG ANDELER OG ANDRE LANGSIKTIGE FORDRINGER

Andre langsiktige fordringer	Balanseført verdi 31.12.2020	Balanseført verdi 31.12.2019
Premie- og innskuddsfond DNB Livsforsikring	9 128	163 971
<b>Sum</b>	<b>9 128</b>	<b>163 971</b>

## NOTE 12 FELLSKOSTNADER OG TRANSAKSJONER NÆRSTÅENDE PARTER

Fra 1.1.2007 ble Gjennestad delt i to juridiske enheter. Gjennestad videregående skole (VGS) ble registrert i Brønnøysundregisteret og er enheten hvor lærerne er ansatt og elevene er tilknyttet. Den gamle enheten, Gjennestad Drift (GD), eier alt av bygninger og driver de praktiske avdelingene som veksthusproduksjon, hagesenter, kjøkken/husholdning etc.

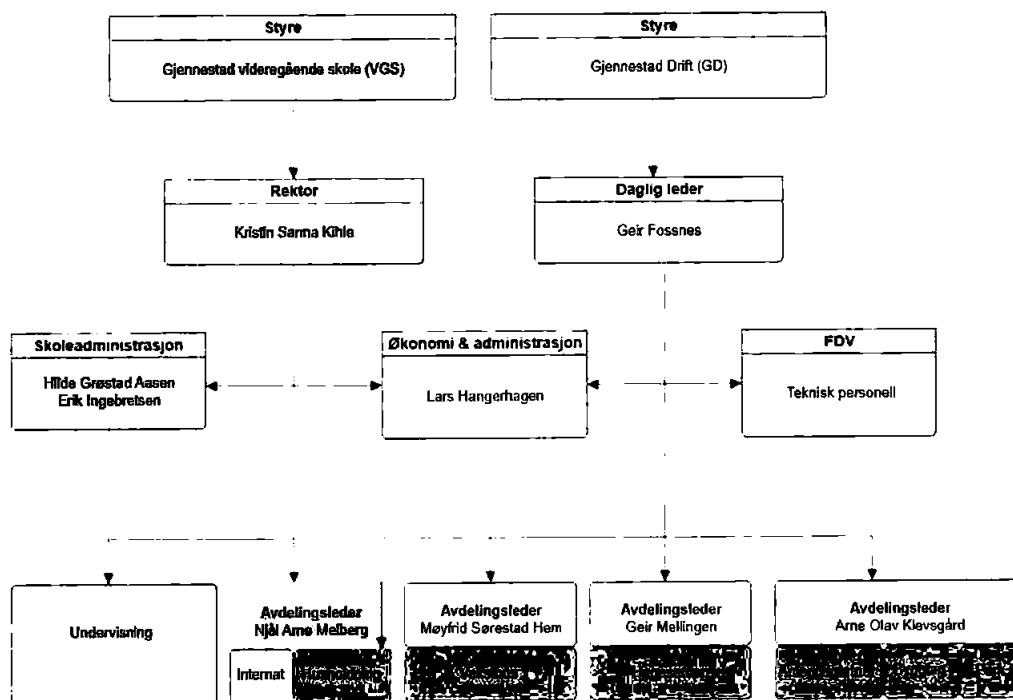

Gjennestad videregående skoles avdelinger, Undervisning og Internat, leier lokaler/rom og kjøper tjenester fra Gjennestad Drift. Dette faktureres direkte til henholdsvis Undervisningsavdelingen og Internatet. Det er utarbeidet en egen avtale mellom VGS og GD som gjennomgås og revideres årlig.

Avtalen inneholder punkter om blant annet:

- Husleie, fordeling etter arealer
- Energ, fordeling etter areal og bruksområde
- Vann/kloakkavgift
- Renovasjon
- Vaktmester- og IKT-tjenester etter førte timer
- Telefoni etter forbruk
- Bruk av biler, etter førte kjørelister
- Renhold, etter areal og førte timer

Siden alt vesentlige av felleskostnader for Undervisningen og Internatet faktureres direkte til hver av avdelingene, har det ikke vært behov for egne fordelingsnøkler for dette internt i VGS. Revisjonskostnader er fordelt etter omsetning mellom undervisning og internat. Personell i avdelingen for Økonomi & administrasjon består av totalt 3 årsverk. 1,2 av disse årsverkene er belastet tilskudsberettiget drift (Undervisning).



Følgende varer og tjenester er kjøpt fra Gjennestad Drift:

<b>Produkt</b>	<b>Beløp</b>
Arbeidstimer	6 051
Arbeidstimer, messer etc Fdv/adm	57 165
Arbeidstimer, utenfor avg.området	2 060
Avregning strøm (utenfor avg.omr.)	256 246
Diverse	20 079
Energi á konto (utenfor avg.omr.)	4 275
Fastavgift strøm (utenfor avg.omr.)	6 900
Husleie, utenfor avg.omr	1 200 444
IKT-personell	817 305
Internett	47 880
Leie av bil DK 33833	9 878
Leie av bil DL 21223	3 058
Leie av bil LJ 22521	2 592
Leie av bil LY 63729	23 444
Leie av bolig	131 514
Leie av el-bil EK 21432 internt mva. fritt	6 708
Leie av el-bil EL 98428 internt mva. fritt	24 603
Leie av el-bil EV 69096 internt mva. fritt	28 857
Leie av el-bil EV 69096 Mva pliktig	6 453
Leie av garasje	3 480
Leie av liten lastebil LJ 70748	312
Leie av varebil LJ 28507	3 010
Leie av varebil RK 43317 Gass	1 691
Lunsj	5 472
Lydstyring	3 348
Mat-tatt med	3 478
Middag	1 600
Praksistjenester, utenfor avg.området	1 143 691
Renhold, utenfor a.o.	872 550
Renovasjon, utenfor a.o.	23 041
Romleie lav sats	1 204 871
Salg hagesenter, utenfor avg.område	30 385
Servering	2 016 994
Telefoni	8 068
Teoriunderv./turer etc, byggfag	67 723
Teoriundervisning, fdv/adm pers.	42 745
Vaktmestertjenester	46 221
Vann- og kloakk avg, utenfor a.o.	24 015
VGS-personell i GD (kostnadsdeling)	-452 683
<b>Sum</b>	<b>7 705 524</b>



**NOTE 13 MELLOMVÆRENDE MED SELSKAP I SAMME KONSERN M.V.**

Mellomværende pr 31.12.2020

	<b>Kundefordringer</b>	<b>Andre fordringer</b>
Gjennestad Drift	0	1 100 000
<b>Sum</b>	<b>0</b>	<b>1 100 000</b>

	<b>Langsiktig gjeld</b>	<b>Kortsiktig gjeld/Lev.gjeld</b>
Gjennestad Drift	0	201 536
<b>Sum</b>	<b>0</b>	<b>201 536</b>



## NOTE 14 AVDELINGSREGNSKAP

Undervisning er tilskuddsberettiget drift etter Friskolelova.

	Undervisning	Internat	Gaver/overf	Totalsum
Elevrelatert inntekt	2 364 054	4 336 975		6 701 029
Offentlig tilskudd	20 841 562			20 841 562
Andre inntekter	14 000	5 750	1 111 130	1 130 880
Sum driftsinntekter	23 219 616	4 342 725	1 111 130	28 673 471
Innkjøp til undervisning	748 805	477		749 282
Praksistjenester	1 143 691			1 143 691
Kost/losji		3 220 266		3 220 266
Sum varekostnader	1 892 496	3 220 743		5 113 239
Lønn og feriepenger	15 213 849	743 844		15 957 694
Sosiale kostnader	3 894 357	133 948		4 028 305
Innleid personell	2 132 870	3 282		2 136 152
Refusjoner/tilskudd	-1 735 632	-6 500		-1 742 132
Andre personalkostnader	15 879	147 796		163 675
Sum personalkostnader	19 521 324	1 022 369		20 543 694
Avskrivninger	18 351			18 351
Lokaler	1 495 377			1 495 377
Reisekostnader	181 313	1 712		183 025
Salg- og markedsføringskostnader	320 468			320 468
Andre kostnader	893 208	93 300	1 519	988 027
Sum andre driftskostnader	2 908 717	95 012	1 519	3 005 248
Driftsresultat	-1 102 922	4 601	1 109 611	11 290
Finansinntekter	7 821	1 070		8 891
Finanskostnader	3 320			3 320
Netto finansposter	4 501	1 070		5 571
<b>Resultat</b>	<b>-1 098 421</b>	<b>5 671</b>	<b>1 109 611</b>	<b>16 861</b>