



ÅRSREGNSKAPET FOR REGNSKAPSÅRET 2021 - GENERELL INFORMASJON

Enheten

Organisasjonsnummer: 922 716 552
Organisasjonsform: Aksjeselskap
Foretaksnavn: BETANIEN SYKEHUS AS
Forretningsadresse: Vestlundveien 23
5145 FYLLINGSDALEN

Regnskapsår

Årsregnskapets periode: 01.01.2021 - 31.12.2021

Konsern

Morselskap i konsern: Nei

Regnskapsregler

Regler for små foretak benyttet: Nei
Benyttet ved utarbeidelsen av årsregnskapet til selskapet: Regnskapslovens alminnelige regler

Årsregnskapet fastsatt av kompetent organ

Bekreftet av representant for selskapet: Jostein Tarlebø
Dato for fastsettelse av årsregnskapet: 04.04.2022

Grunnlag for avgivelse

År 2021: Årsregnskapet er elektronisk innlevert
År 2020: Tall er hentet fra elektronisk innlevert årsregnskap fra 2021

Det er ikke krav til at årsregnskapet m.v. som sendes til Regnskapsregisteret er undertegnet. Kontrollen på at dette er utført ligger hos revisor/enhetens øverste organ. Sikkerheten ivaretas ved at innsender har rolle/rettighet for innsending av årsregnskapet via Altinn, og ved at det bekreftes at årsregnskapet er fastsatt av kompetent organ.

Brønnøysundregistrene, 25.08.2023



Resultatregnskap

Beløp i: NOK	Note	2021	2020
RESULTATREGNSKAP			
Inntekter			
Salg av helse- og omsorgstjenester	2	267 534 107	258 676 286
Andre driftsinntekter		20 000	40 000
Salg anleggsmidler			750 000
Sum inntekter		267 554 107	259 466 286
Kostnader			
Varekostnader		13 905 589	11 810 276
Lønnskostnader	4,9	210 837 792	188 581 093
Av- og nedskrivninger på varige driftsmidler	5	3 556 709	3 382 729
Annen driftskostnad		38 385 527	40 295 427
Sum kostnader		266 685 617	244 069 525
Driftsresultat		868 490	15 396 761
Finansinntekter og finanskostnader			
Renteinntekt fra foretak i samme konsern		214 091	88 309
Annen renteinntekt		184 516	578 991
Sum finansinntekter		398 607	667 300
Netto finans		398 607	667 300
Ordinært resultat før skattekostnad		1 267 097	16 064 061
Ordinært resultat etter skattekostnad		1 267 097	16 064 061
Årsresultat		1 267 097	16 064 061
Overføringer og disponeringer			
Avsatt til annen egenkapital		1 267 097	16 064 061
Sum overføringer og disponeringer		1 267 097	16 064 061



Balanse

Beløp i: NOK	Note	2021	2020
BALANSE - EIENDELER			
Anleggsmidler			
Immaterielle eiendeler			
Varige driftsmidler			
Driftsløsøre, inventar, maskiner e.l.	5	17 426 031	15 350 880
Arbeid under utførelse	5	20 644 027	1 314 222
Sum varige driftsmidler		38 070 058	16 665 102
Finansielle anleggsmidler			
Egenkapitalinnskudd KLP		12 375 897	11 526 052
Pensjonsmidler	9	26 193 563	12 198 922
Andre finansielle fordringer	6	42 000 000	
Sum finansielle anleggsmidler		80 569 460	23 724 974
Sum anleggsmidler		118 639 518	40 390 076
Omløpsmidler			
Varer			
Fordringer			
Kundefordringer		2 311 439	1 651 838
Andre kortsiktige fordringer		13 761 409	11 692 601
Sum fordringer		16 072 848	13 344 439
Investeringer			
Aksje, obligasjons- og pengemarkedsfond			30 982 126
Sum investeringer			30 982 126
Bankinnskudd, kontanter og lignende			
Bankinnskudd, kontanter o.l.	7	11 706 816	40 845 383
Sum bankinnskudd, kontanter og lignende		11 706 816	40 845 383
Sum omløpsmidler		27 779 664	85 171 948
SUM EIENDELER		146 419 182	125 562 024



Balanse

Beløp i: NOK	Note	2021	2020
BALANSE - EGENKAPITAL OG GJELD			
Egenkapital			
Innskutt egenkapital			
Aksjekapital	3	1 000 000	1 000 000
Overkurs	8	9 030 000	9 030 000
Sum innskutt egenkapital		10 030 000	10 030 000
Opptjent egenkapital			
Annen egenkapital	8	73 998 635	72 731 542
Sum opptjent egenkapital		73 998 635	72 731 542
Sum egenkapital		84 028 635	82 761 542
Gjeld			
Langsiktig gjeld			
Annen langsiktig gjeld	4	7 813 014	5 245 203
Sum avsetninger for forpliktelser		7 813 014	5 245 203
Annen langsiktig gjeld			
Sum langsiktig gjeld		7 813 014	5 245 203
Kortsiktig gjeld			
Leverandørgjeld		7 384 057	4 322 385
Skyldig offentlige avgifter		15 096 005	11 539 567
Annen kortsiktig gjeld	6	32 097 471	21 693 326
Sum kortsiktig gjeld		54 577 533	37 555 278
Sum gjeld		62 390 547	42 800 481
SUM EGENKAPITAL OG GJELD		146 419 182	125 562 023



Brønnøysundregistrene

ÅRSREGNSKAP FOR REGNSKAPSÅRET 2021 - GENERELL INFORMASJON

Journalnummer: 2022 313120

Enheten

Organisasjonsnummer: 922 716 552
Organisasjonsform: Aksjeselskap
Foretaksnavn: BETANIEN SYKEHUS AS
Forretningsadresse: Vestlundveien 23
5145 FYLLINGSDALEN

Regnskapsår

Årsregnskapets periode: 01.01.2021 - 31.12.2021

Konsern

Morselskap i konsern: Nei

Regnskapsregler

Regler for små foretak benyttet: Nei
Benyttet ved utarbeidelsen av
årsregnskapet til selskapet: Regnskapslovens alminnelige regler

Årsregnskapet fastsatt av kompetent organ

Bekreftet av representant for selskapet: Jostein Tarlebø
Dato for fastsettelse av årsregnskapet: 04.04.2022

Grunnlag for avgivelse

År 2021: Årsregnskap er elektronisk innlevert.
År 2020: Tall er hentet fra elektronisk innlevert årsregnskap fra 2021.

Det er ikke krav til at årsregnskapet m.v. som sendes til Regnskapsregisteret er undertegnet. Kontrollen på at dette er utført ligger hos revisor/enhetens øverste organ. Sikkerheten ivaretas ved at innsender har rolle/rettighet for innsending av årsregnskapet via Altinn, og ved at det bekreftes at årsregnskapet er fastsatt av kompetent organ.

Brønnøysundregistrene, 02.06.2022



Organisasjonsnr: 922 716 552
BETANIEN SYKEHUS AS

RESULTATREGNSKAP

Beløp i: NOK	Note	2021	2020
RESULTATREGNSKAP			
Inntekter			
Salg av helse- og omsorgstjenester	2	267 534 107	258 676 286
Andre driftsinntekter		20 000	40 000
Salg anleggsmidler			750 000
Sum inntekter		267 554 107	259 466 286
Kostnader			
Varekostnader		13 905 589	11 810 276
Lønnskostnader	4,9	210 837 792	188 581 093
Av- og nedskrivninger på varige driftsmidler	5	3 556 709	3 382 729
Annen driftskostnad		38 385 527	40 295 427
Sum kostnader		266 685 617	244 069 525
Driftsresultat		868 490	15 396 761
Finansinntekter og finanskostnader			
Renteinntekt fra foretak i samme konsern		214 091	88 309
Annen renteinntekt		184 516	578 991
Sum finansinntekter		398 607	667 300
Netto finans		398 607	667 300
Ordinært resultat før skattekostnad		1 267 097	16 064 061
Ordinært resultat etter skattekostnad		1 267 097	16 064 061
Årsresultat		1 267 097	16 064 061
Overføringer og disponeringer			
Avsatt til annen egenkapital		1 267 097	16 064 061
Sum overføringer og disponeringer		1 267 097	16 064 061



Organisasjonsnr: 922 716 552
BETANIEN SYKEHUS AS

BALANSE

Beløp i: NOK	Note	2021	2020
BALANSE - EIENDELER			
Anleggsmidler			
Immaterielle eiendeler			
Varige driftsmidler			
Driftsløsøre, inventar, maskiner e.l.			
Arbeid under utførelse	5	17 426 031	15 350 880
Sum varige driftsmidler	5	20 644 027	1 314 222
		38 070 058	16 665 102
Finansielle anleggsmidler			
Egenkapitalinnskudd KLP		12 375 897	11 526 052
Pensjonsmidler	9	26 193 563	12 198 922
Andre finansielle fordringer	6	42 000 000	
Sum finansielle anleggsmidler		80 569 460	23 724 974
Sum anleggsmidler		118 639 518	40 390 076
Omløpsmidler			
Varer			
Fordringer			
Kundefordringer		2 311 439	1 651 838
Andre kortsiktige fordringer		13 761 409	11 692 601
Sum fordringer		16 072 848	13 344 439
Investeringer			
Aksje, obligasjons- og pengemarkedsfond			30 982 126
Sum investeringer			30 982 126
Bankinnskudd, kontanter og lignende			
Bankinnskudd, kontanter o. l.	7	11 706 816	40 845 383
Sum bankinnskudd, kontanter og lignende		11 706 816	40 845 383
Sum omløpsmidler		27 779 664	85 171 948
SUM EIENDELER		146 419 182	125 562 024
BALANSE - EGENKAPITAL OG GJELD			



Egenkapital			
Innskutt egenkapital			
Aksjekapital	3	1 000 000	1 000 000
Overkurs	8	9 030 000	9 030 000
Sum innskutt egenkapital		10 030 000	10 030 000
Opptjent egenkapital			
Annen egenkapital	8	73 998 635	72 731 542
Sum opptjent egenkapital		73 998 635	72 731 542
Sum egenkapital		84 028 635	82 761 542
Gjeld			
Langsiktig gjeld			
Annen langsiktig gjeld	4	7 813 014	5 245 203
Sum avsetninger for forpliktelse		7 813 014	5 245 203
Annen langsiktig gjeld			
Sum langsiktig gjeld		7 813 014	5 245 203
Kortsiktig gjeld			
Leverandørgjeld		7 384 057	4 322 385
Skyldig offentlige avgifter		15 096 005	11 539 567
Annen kortsiktig gjeld	6	32 097 471	21 693 326
Sum kortsiktig gjeld		54 577 533	37 555 278
Sum gjeld		62 390 547	42 800 481
SUM EGENKAPITAL OG GJELD		146 419 182	125 562 023



Organisasjonsnr: 922 716 552
BETANIEN SYKEHUS AS

NOTEOPPLYSNINGER - SELSKAP - alle poster oppgitt i hele tall

Note

1

Regnskapsprinsipper

Årsregnskapet er satt opp i samsvar med regnskapsloven av 1998 og god regnskapsskikk i Norge. Hovedregel for vurdering og klassifisering av eiendeler og gjeld: Eiendeler bestemt til varig eie eller bruk er klassifisert som anleggsmidler. Andre eiendeler er klassifisert som omløpsmidler. Fordringer som skal tilbakebetales innen ett år er klassifisert som omløpsmidler. Ved klassifisering av kortsiktig og langsiktig gjeld er tilsvarende kriterier lagt til grunn. Anleggsmidler vurderes til anskaffelseskost, men nedskrives til virkelig verdi når verdifallet forventes ikke å være forbigående. Anleggsmidler med begrenset økonomisk levetid avskrives planmessig. Omløpsmidler vurderes til laveste av anskaffelseskost og virkelig verdi. Annen langsiktig og kortsiktig gjeld er vurdert til pålydende. Inntekter: Rammetilskudd fra Helse Vest RHF bruttoføres som inntekt i det året tilskuddet er gitt for. Innsatsstyrt finansiering (ISF-inntekter), egenandeler og refusjoner fra Helseøkonomiforvaltningen (HELFO) er knyttet opp mot produksjonen i virksomheten og blir inntektsført i den perioden aktiviteten er utført. Salg av tjenester og leieinntekter inntektsføres når den er opptjent. Kostnader: Kostnader regnskapsføres i samme periode som tilhørende inntekt. I de tilfeller det ikke er klar sammenheng mellom utgifter og inntekter fastsettes kostnadsfordelingen etter skjønsmessige kriterier. Øvrige unntak fra sammenstillingsprinsippet er angitt der det er aktuelt. Fordringer: Kundefordringer og andre fordringer oppføres til pålydende etter fradrag for avsetning til forventet tap. Avsetning til tap gjøres på grunnlag av en individuell vurdering av de enkelte fordringer. I tillegg gjøres det for øvrige kundefordringer en uspesifisert avsetning for å dekke antatt tap. Bankinnskudd, kontanter o.l.: Bankinnskudd, kontanter o.l. inkluderer kontanter, bankinnskudd og andre betalingsmidler med forfallsdato som er kortere enn tre måneder fra anskaffelse. ? Investeringer klassifisert som omløpsmidler: Finansielle instrumenter, herunder aksjer og obligasjoner, som inngår i en handelsportefølje og omsettes på børs, autorisert markedsplass og som har god eierspredning og likviditet, er vurdert til virkelig verdi på balansedagen. Pensjoner: Betanien sykehus AS er pliktig til å ha tjenestepensjonsordning etter lov om obligatorisk tjenestepensjon, og har ytelsesbasert pensjonsordning som oppfyller kravene etter loven. Ytelsesbaserte pensjonsordninger: Ved regnskapsføring av pensjon som ytelsesplan, kostnadsføres forpliktelsen over opptjeningstiden i henhold til planens opptjeningsformel. Allokeringemetode tilsvarende planens opptjeningsformel med mindre det vesentlige av opptjeningen skjer mot slutten av opptjeningsperioden. Lineær opptjening legges da til grunn. Estimatavvik og virkningen av endrede forutsetninger amortiseres over forventet gjenværende opptjeningstid i den grad de overstiger 10 % av den største av pensjonsforpliktelsen og pensjonsmidlene (korridor). Virkningen av planendringer med tilbakevirkende kraft som ikke er betinget av fremtidig ansettelse, innregnes i resultatregnskapet umiddelbart. Planendringer med tilbakevirkende kraft som er betinget av fremtidig ansettelse, fordeles lineært over tiden frem til ytelsen ikke lenger er betinget av fremtidig ansettelse. Netto pensjonsforpliktelse er differansen mellom nåverdien av pensjonsforpliktelsene og verdien av pensjonsmidler som er avsatt for betaling av ytelsene. Pensjonsmidlene vurderes til virkelig verdi. Måling av pensjonsforpliktelse og pensjonsmidler gjennomføres på balansedagen. Arbeidsgiveravgift er inkludert i tallene, og er beregnet av netto faktisk



underfinansiering. Innskuddsordning: Innskuddsplaner periodiseres etter sammenstillingsprinsippet. Årets innskudd til pensjonsordningen kostnadsføres. Valuta: Pengeposter i utenlandsk valuta er i balansen omregnet til balansedagens kurs. Skatt: Virksomheten til Betanien sykehus AS er ikke skattepliktig for tjenester med ideelt formål og som ikke utgjør næringsaktivitet. Det gjøres fortløpende vurderinger av om aktiviteter og tjenester kan medføre skatteplikt. Sammenligningstall: Ved endring av regnskapsprinsipp og ved reklassifisering av poster i regnskapet blir sammenlignbare tall rettet tilsvarende.

Note

10

Note

4

Antall årsverk i regnskapsåret

205.50

Note

4

Spesifisering av resultatregnskapet

Lønnskostnader

<u>Lønn</u>	<u>Årets</u>	<u>Fjorårets</u>
	159020206.00	151725765.00
<u>Folketrygdavgift</u>	<u>Årets</u>	<u>Fjorårets</u>
	20486563.00	17993068.00
<u>Pensjonskostnader</u>	<u>Årets</u>	<u>Fjorårets</u>
	28570707.00	16608876.00
<u>Andre ytelser</u>	<u>Årets</u>	<u>Fjorårets</u>
	2760316.00	2253384.00
<u>Sum lønnskostnader</u>	<u>Årets</u>	<u>Fjorårets</u>
	210837792.00	188581093.00

Note

Ekstraordinære inntekter og kostnader

<u>Sum</u>	<u>Beløp</u>
<u>Balanseført verdi 31.12.</u>	<u>Varige driftsmidler Immaterielle eiend.</u>

Konsernregnskap



Morselskapet sitt navn

Forretningskontor for morselskapet

Begrunnelse for at datterselskap er utelatt fra konsolideringen

Konsern, tilknyttet selskap m.v. - fordringer og gjeld

Fordringer

Samlet beløp - tilknyttet selskap Årets Fjorårets

Samlet beløp - foretak i samme konsern Årets Fjorårets

Samlet beløp - foretak i samme konsern Årets Fjorårets

Samlet beløp - felles kontrollert virksomhet Årets Fjorårets

Pantstillelse Beløp

Beholdning av egne aksjer Antall Pålydende Andel av aksjek.

Note

4

Lån og sikkerhetsstillelse til medlemmer

Er det gitt lån eller sikkerhetsstillelse til ledende personer: Nei

Opplysninger om:

Medlemmer av:

Mer om lån og sikkerhetsstillelse

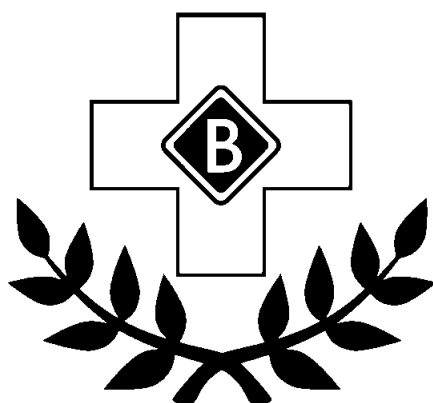

BETANIEN
SYKEHUS

Styrets årsberetning 2021



OM VIRKSOMHETEN

Betanien sykehus AS er et aksjeselskap eid 100 % av Stiftelsen Betanien Bergen, som igjen er opprettet av Metodistkirken i Norge. Forretningskommune er Bergen. Selskapet ble etablert 09.04.2019 og fra 01.01.2020 ble sykehusdriften overført fra Stiftelsen Betanien Bergen til Betanien sykehus AS gjennom en virksomhetsoverdragelse. Administrerende direktør i Stiftelsen Betanien Bergen er styreleder i Betanien sykehus AS.

Betanien sykehus AS driftes i henhold til gjeldende lover, forskrifter og anerkjente faglige prinsipper. Sykehuset ledes av et styre på åtte medlemmer. Styret har mandat til å handle på sykehusets vegne og være dens lovlige representant utad. Den daglige ledelse av sykehuset påligger daglig leder.

Betanien sykehus AS er organisert i to enheter; enhet for psykisk helse og enhet for somatisk helse, samt stabs- og støttefunksjoner.

FORMÅL

Betanien sykehus AS skal på kristen grunn yte gode og likeverdige spesialisthelsetjenester til alle som trenger det, uavhengig av alder, kjønn, bosted, økonomi og etnisk bakgrunn, samt legge rette til forskning og undervisning.

Sykehuset har et ideelt formål og selskapets overskudd og formue skal ved oppløsning kun anvendes til dette formålet.

Betanien sykehus AS skal medvirke til at Helse Vest RHF oppfyller sitt tildelte sørge-for ansvar. Sykehuset skal drives innenfor de mål, resultatkrav og rammer som fastsettes av Helse Vest RHF gjennom avtaler, oppdragsdokument og årlige bestillinger.

LEDELSE OG STYRING

Betanien sykehus AS driftes i henhold til gjeldende lover, forskrifter og anerkjente faglige prinsipper.

Sykehuset ledes av et styre på syv medlemmer, inkludert tre representanter fra de ansatte. Administrerende direktør i Stiftelsen Betanien Bergen er styreleder. Styret har mandat til å handle på sykehusets vegne og være dens lovlige representant utad. Den daglige ledelse av sykehuset påligger sykehusdirektør.

Styrets leder:	Per Martin Knutsen
Styrets nestleder:	Anne Sissel Faugstad
Styremedlemmer:	Nicolas Melchior Frederic Øyane Anita Lyssand Erik Vang Silje Norvoll Sletten Arefjord Knut Tom Hordnes
Varamedlemmer:	Kristin Fosheim Sigfrid Alnæs Randi Helen Myhre

Det har i 2021 blitt avholdt fem styremøter i Betanien sykehus AS, hvorav ett styreseminar over to dager.

Knut Tom Hordnes ble valgt inn i styret fra styremøtet 2. februar 2022, som en av tre ansatte-representanter i styret. Han erstattet da Sigfrid Alnæs som fra samme dato ble varamedlem. Jan-Erik Fjukstad Hansen gikk ut av styret fra samme dato.

Organisering

Ledergruppen i Betanien sykehus består av sykehusdirektør, enhetsledere og stabsledere i tillegg til spesialrådgiver. Beslutningsmyndighet ligger hos sykehusdirektør.

Betanien sykehus har månedlige møter med tillitsvalgte og møter i arbeidsmiljøutvalg (AMU) fire ganger i året. Vi har kvalitet- og pasientsikkerhetsutvalg (KPU) i begge enhetene.

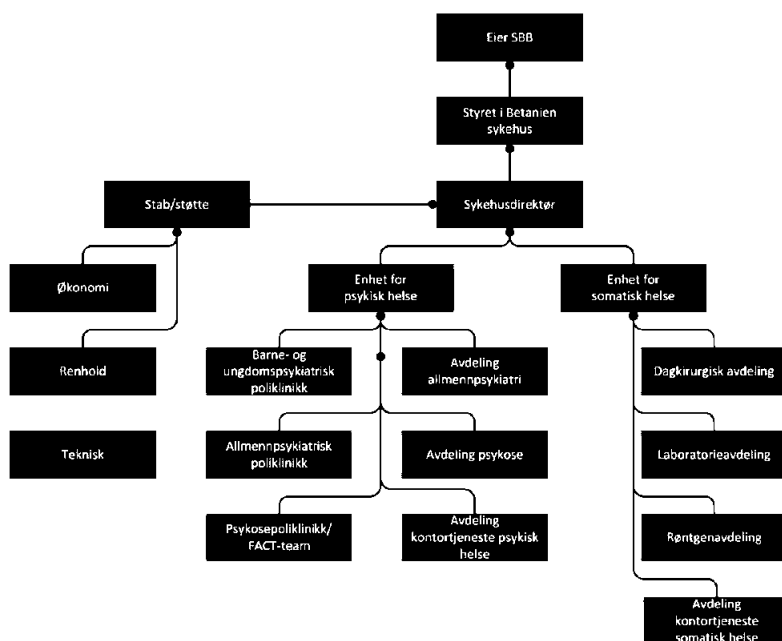

Strategiplan

Betanien sykehus har i 2021 jobbet med strategiplan 2022-2025. Vi har som mål å ferdigstille planen sommeren 2022.

FORSKNING OG INNOVASJON

Forskning er en av kjerneoppgavene våre. Vi leverer data til forskningsprosjekt i andre sykehus, og har stort fokus på kvalitetsarbeid. I 2021 ble det besluttet å sette inn mer ressurser på forskning og vi har satt av midler for å bygge opp en enhet som i samarbeid med enhetene setter forskning i større grad på dagsorden.



ARBEIDSMILJØ

Årlig kartlegging

I 2021 gjennomførte vi den nasjonale ForBedringsundersøkelsen for 2. gang. Alle avdelingene har svart på undersøkelsen med kartlegging av helse, miljø og sikkerhet (HMS). Vi har fulgt opp undersøkelsen med handlingsplaner i alle avdelinger samt overordnet handlingsplan.

Uønskede HMS-hendelser

Uønskede hendelser (avvik) blir meldt og fulgt opp i avvikssystem. Rapporter over uønskede hendelser blir fulgt opp avdelingsvis, i arbeidsmiljøutvalg (AMU) og presentert i ledergruppe og styre kvartalsvis. Vi hadde spesielt fokus på uønskede hendelser innen *legemiddelbruk og vold og trusler i 2021*

I 2021 ble det meldt 45 uønskede hendelser innen HMS, 4 av disse var knyttet til vold og trusler.

Det er utført kartlegginger i avdelingene mht risiko for vold og trusler, og det er gitt opplæring til ansatte.

Sykefravær og sykefraværsoppfølging

Det totale sykefraværet i 2021 var 8,42 %, mens det i 2020 lå på 8,33 %. Vi har fokus på sykefravær i personalmøter og sender ut månedlig oversikt til ledere. Avdelinger med høyt sykefravær får oppfølging. Sykefravær rapporteres til AMU, og styret kvartalsvis.

En del av fraværet i 2021 skyldes, som året før, pandemien. Det har vært en økning i dette fraværet i 2021.

Etterlevelse av lov- og avtaleverk om arbeidstid

Det har vært en økning i arbeidsmiljøbrudd (AML) i 2021 sammenlignet med 2020. Økningen er hovedsakelig knyttet opp til avvikling av sommerferie. Det vil vi se nærmere på i 2022 i dialog med tillitsvalgte og ledere der brudd forekommer.

Den vanligste årsakene til brudd på arbeidstidsbestemmelsen er akutt sykdom. Dette kan medføre mangel på nødvendig kompetanse, med påfølgende tilkalling av ansatte som får brudd på ukentlig arbeidstid/arbeid to helger på rad.

Overtidsforbruket gikk noe ned i 2021 sammenlignet med 2020. I 2020 ble forbruket særlig høyt i forbindelse med Covid-19 utbruddet tidlig på våren. I 2021 var det en økning i overtidsforbruket særlig på sommeren. Også sistnevnte kan tilskrives Covid-19.

Overvåking av systematisk HMS-arbeid

HMS-arbeid utføres på alle plan i sykehuset.

Det er valgt/oppnevnt verneombud i alle avdelinger og alle nye verneombud gjennomgår opplæring. Hovedverneombud har månedlig samtale med ledelsen i sykehuset.

I alle avdelinger er det etablert nærværsgupper bestående av verneombud, plasstillitsvalgt dersom man har det, og leder. Nærværsgruppen er leders støtte i HMS arbeid.

Sentralt i arbeidet står ROS-analyser samt gjennomføring og oppfølging av vernerunder, ForBedringsundersøkelsen, nærværstiltak samt øvrige tiltak for å skape et godt arbeidsmiljø. Alle tiltak og handlingsplaner følges opp på et overordnet nivå i ledergruppene og AMU, samt følges opp i styret.

LIKESTILING OG DISKRIMINERING

Betanien sykehus arbeider med å fremme likestilling og hindre diskriminering etter gjeldende lover og avtaleverk. Alle utlysningstekster har med en mangfoldserklæring med følgende tekst:

«Betanien sykehus AS ønsker å gjenspeile mangfoldet i befolkningen i vår rekruttering. Vi oppfordrer alle som er kvalifiserte til å søke ledige stillinger uansett kjønn, alder, funksjonshemming og flerkulturell bakgrunn eller om du har hatt et lengre opphold fra arbeidslivet. Betanien sykehus AS ønsker å legge til rette for inkluderende rekruttering».

Ved ledighet i stillinger ligger det i prosedyrene at man før en utlysning av stillingen, skal foreta en vurdering av om stillingen kan besettes av ansatte som arbeider ufrivillig deltid. Det har i 2021 blitt gjennomført flere oppjusteringer av deltidsstillinger. Mange ansatte i sykehuset ønsker imidlertid å arbeide deltid.

Kjønnsfordelingen av ledere i sykehuset anses å være tilfredsstillende. At denne ikke samsvarer med den faktiske fordelingen mellom kjønnene i sykehuset, er det vanskelig å gjøre noe med da andelen kvinner i vår sektor alltid er høyere enn for menn. Se tabell under (kun faste stillinger).

	Antall ansatte	Prosentandel	Antall deltid	Deltid prosent	Antall ledere	Ledere prosent
Menn	47	18,29 %	12	12 %	5	31,25 %
Kvinner	210	81,71 %	88	88 %	11	68,75 %
Totalt	257	100,00 %	100	100 %	16	100,00 %

MILJØ

Betanien sykehus er miljøsertifisert og arbeider etter miljøstandarden ISO 14001: 2015. Sertifisering og senere resertifisering er gjort sammen med Stiftelsen Betanien Bergen.

Sykehuset har sammen med stiftelsens øvrige virksomheter utarbeidet et styringssystem for miljø samt etablert et overordnet miljøråd der sykehuset har en representant.

Styret i Helse Vest RHF har sammen med øvrige regionale helseforetak vedtatt felles klima- og miljømål for spesialisthelsetjenesten. Disse målene skal implementeres også hos oss.

Hovedmål

Innen 2030 redusere (direkte) CO2e-utslipp med 40 %

Delmål

Nye delmål er til beslutning i stiftelsens styre og for sykehuset må følgende etterleves:

1. Redusere forekomst av helsetjenesteassosierte infeksjoner
2. Redusere energiforbruk med 20 % innen 2030 og øke andelen gjenvinningskraft
3. Andel polikliniske konsultasjoner over video og telefon skal være minimum 20 %
4. Matavfall reduseres med 50 % innen 2030
5. Andel produkt uten (utslipp av) helse og miljøskadelige stoffer skal være 75 % innen 2030
6. Fossolfri virksomhet innen 2030
7. Miljøbevisste medarbeidere i alle enheter



ÅRSREGNSKAP, FINANSIELL STILLING OG FORTSATT DRIFT

Årsregnskapet gir et rettviseende bilde av Betanien sykehus AS sine eiendeler og gjeld, finansielle stilling og resultat.

I samsvar med regnskapslovens paragraf 3-3 bekreftes det at forutsetning for fortsatt drift er tilstede.

Betanien sykehus AS drifter i henhold til årlige bestillinger på rammeavtale med Helse Vest RHF. Vurdering av framtidig utvikling er normalt heftet med usikkerhet. Innenfor vår virksomhet er krav til kunnskap og kompetanse høyt, herunder IKT-kompetanse. Det pågår en stor utvikling innenfor digitalisering av virksomheten, både innenfor pasientbehandling og administrative funksjoner. Dette er noe som vil prege virksomheten de nærmeste årene.

Den økonomiske situasjonen i sykehuset er god. Men det arbeides likevel aktivt med å effektivisere driften i så stor grad som mulig, dette i tråd med bestillers ønsker.

REGNSKAP

Resultat, investeringer, finansiering og likviditet

Driftsinntektene for Betanien sykehus AS i 2021 var på 267,6 millioner kroner, mot 259,5 millioner kroner i 2020. Inntekter reguleres årlig gjennom avtalen med oppdragsgiver Helse Vest RHF og aktivitetsnivå.

Årsresultatet for sykehuset viser et overskudd på 1,3 millioner kroner i 2021, mot et overskudd på 16,1 millioner kroner i 2020. Resultatet for 2021 er en del svakere enn budsjettet. Det er spesielt på lønnsområdet, permisjoner for overleger og psykologspesialister og IKT-området vi har hatt høyere kostnader enn budsjettet.

Det er aktivert investeringer i 2021 på til sammen 25,0 millioner kroner, mens det i 2020 ble aktivert investeringer på 12,5 millioner kroner.

Likviditetsbeholdningen var 11,7 millioner kroner pr. 31.12.2021, mot 71,8 millioner kroner pr. 31.12.2020. Reduksjonen i likvide midler skyldes at bankinnskudd på 42 millioner kroner er gitt som lån til Stiftelsen Betanien Bergen og midlene inngår i stiftelsen sin helhetlige formuesforvaltning. I tillegg har ombyggingen av dagkirurgisk avdeling bidratt til reduksjon av likvide midler med 25 millioner kroner.

Egenkapitalen er god og bidrar til stor grad av egenfinansiering av investeringer.

Totalkapital ved utgangen av 2021 var 146,4 millioner kroner, mot 125,6 millioner kroner pr. 31.12.2020.

Egenkapitalandelen pr. 31.12.2021 er på 57,4 %.

Finansiell risiko

Det vesentlige av inntektene kommer fra salg av tjenester til det offentlige på langsiktige kontrakter, dette innebærer forutsigbare og sikre inntekter fremover.

Betanien sykehus AS har ingen langsiktig gjeld som er eksponert mot endringer i rentenivået. Endringer i rentenivået kan påvirke investeringsmulighetene i fremtidige perioder.

Kredittrisikoen anses ut fra type virksomhet og kunder som lav.

Den finansielle situasjonen til sykehuset er god. Den operasjonelle aktiviteten viser en netto kontantstrøm på 38,7 millioner kroner.



Likviditeten i virksomheten er også tilfredsstillende, og det er ikke besluttet å innføre tiltak som endrer likviditetsrisiko.

Stiftelsen Betanien Bergen har tegnet styreansvarsforsikring som også dekker Betanien sykehus AS. Forsikringen gjelder styremedlemmer, daglig leder og andre nåværende eller tidligere medlemmer av ledelsen som kan pådra seg et selvstendig ledelsesansvar.

Årsresultat og disponeringer

Årets overskudd på 1 267 096 kroner avsettes til annen egenkapital.

Egenkapital pr. 31.12.2021 utgjør etter dette 84,0 millioner kroner.

Styret i Betanien sykehus AS.

Bergen, 30. mars 2022

Per Martin Knutsen
styreleder

Anne Sissel Faugstad
nestleder

Nicolas Melchior Frederic Øyane
styremedlem

Anita Lyssand
styremedlem

Silje Norvoll Sletten Arefjord
styremedlem

Erik Vang
styremedlem

Knut Tom Hordnes
styremedlem

Eli Julseth Birkhaug
daglig leder



NOTER TIL ÅRSREGNSKAPET

Note 1 – Regnskapsprinsipper

Årsregnskapet er satt opp i samsvar med regnskapsloven av 1998 og god regnskapsskikk i Norge.

Hovedregel for vurdering og klassifisering av eiendeler og gjeld

Eiendeler bestemt til varig eie eller bruk er klassifisert som anleggsmidler. Andre eiendeler er klassifisert som omløpsmidler. Fordringer som skal tilbakebetales innen ett år er klassifisert som omløpsmidler. Ved klassifisering av kortsiktig og langsiktig gjeld er tilsvarende kriterier lagt til grunn.

Anleggsmidler vurderes til anskaffelseskost, men nedskrives til virkelig verdi når verdifallet forventes ikke å være forbigående. Anleggsmidler med begrenset økonomisk levetid avskrives planmessig. Omløpsmidler vurderes til laveste av anskaffelseskost og virkelig verdi. Annen langsiktig og kortsiktig gjeld er vurdert til pålydende.

Inntekter

Rammetilskudd fra Helse Vest RHF bruttoføres som inntekt i det året tilskuddet er gitt for.

Innsattsstyrt finansiering (ISF-inntekter), egenandeler og refusjoner fra Helseøkonomiforvaltningen (HELFO) er knyttet opp mot produksjonen i virksomheten og blir inntektsført i den perioden aktiviteten er utført.

Salg av tjenester og leieinntekter inntektsføres når den er opptjent.

Kostnader

Kostnader regnskapsføres i samme periode som tilhørende inntekt. I de tilfeller det ikke er klar sammenheng mellom utgifter og inntekter fastsettes kostnadsfordelingen etter skjønnsmessige kriterier. Øvrige unntak fra sammenstillingsprinsippet er angitt der det er aktuelt.

Fordringer

Kundefordringer og andre fordringer oppføres til pålydende etter fradrag for avsetning til forventet tap. Avsetning til tap gjøres på grunnlag av en individuell vurdering av de enkelte fordringer. I tillegg gjøres det for øvrige kundefordringer en uspesifisert avsetning for å dekke antatt tap.

Bankinnskudd, kontanter o.l.

Bankinnskudd, kontanter o.l. inkluderer kontanter, bankinnskudd og andre betalingsmidler med forfallsdato som er kortere enn tre måneder fra anskaffelse.



Investeringer klassifisert som omløpsmidler

Finansielle instrumenter, herunder aksjer og obligasjoner, som inngår i en handelsportefølje og omsettes på børs, autorisert markedsplass og som har god eierspredning og likviditet, er vurdert til virkelig verdi på balansedagen.

Pensjoner

Betanien sykehus AS er pliktig til å ha tjenstepensjonsordning etter lov om obligatorisk tjenstepensjon, og har ytelsesbasert pensjonsordning som oppfyller kravene etter loven.

Ytelsesbaserte pensjonsordninger

Ved regnskapsføring av pensjon som ytelsesplan, kostnadsføres forpliktelsen over opptjeningsperioden i henhold til planens opptjeningsformel. Allokeringemetode tilsvarer planens opptjeningsformel med mindre det vesentlige av opptjeningen skjer mot slutten av opptjeningsperioden. Lineær opptjening legges da til grunn.

Estimatavvik og virkningen av endrede forutsetninger amortiseres over forventet gjenværende opptjeningsperiode i den grad de overstiger 10 % av den største av pensjonsforpliktelsen og pensjonsmidlene (korridor). Virkningen av planendringer med tilbakevirkende kraft som ikke er betinget av fremtidig ansettelse, innregnes i resultatregnskapet umiddelbart. Planendringer med tilbakevirkende kraft som er betinget av fremtidig ansettelse, fordeles lineært over tiden frem til ytelsen ikke lenger er betinget av fremtidig ansettelse.

Netto pensjonsforpliktelse er differansen mellom nåverdien av pensjonsforpliktelsene og verdien av pensjonsmidler som er avsatt for betaling av ytelsene. Pensjonsmidlene vurderes til virkelig verdi. Måling av pensjonsforpliktelse og pensjonsmidler gjennomføres på balansedagen. Arbeidsgiveravgift er inkludert i tallene, og er beregnet av netto faktisk underfinansiering.

Innskuddsordning

Innskuddsplaner periodiseres etter sammenstillingsprinsippet. Årets innskudd til pensjonsordningen kostnadsføres.

Valuta

Pengeposter i utenlandsk valuta er i balansen omregnet til balansedagens kurs.

Skatt

Virksomheten til Betanien sykehus AS er ikke skattepliktig for tjenester med ideelt formål og som ikke utgjør næringsaktivitet. Det gjøres fortløpende vurderinger av om aktiviteter og tjenester kan medføre skatteplikt.

Sammenligningstall

Ved endring av regnskapsprinsipp og ved reklassifisering av poster i regnskapet blir sammenlignbare tall rettet tilsvarende.



Note 2 – Inntekter fra helse- og omsorgstjenester

Helse- og omsorgstjenestene utføres i sin helhet i Bergen kommune.

Virksomhetsområder	2021	2020
<i>Spesialisthelsetjeneste Helse Vest RHF</i>		
Basistilskudd	211 335 890	209 304 992
ISF/DRG-inntekter	36 989 119	31 679 643
Polikliniske refusjoner fra Helfo	10 007 069	8 504 700
Egenandeler og andre inntekter	9 202 029	9 186 951
Sum inntekter fra helse- og omsorgstjenester	267 554 107	258 676 286

Betanien sykehus AS leverer spesialisthelsetjenester på oppdrag fra Helse Vest RHF. I den årlige bestillingen for 2021 inngår et grunntilskudd på 201 187 000 kroner, i tillegg til et kapitaltilskudd på 1 007 000 kroner. Totalt utgjør dette en basisbetaling på 202 194 000 kroner i bestillingen fra Helse Vest RHF.

Det er i tillegg gitt et pensjonstilskudd på 6 347 950 kroner, dette som en kostnadsdekning for økning i pensjonskostnaden i årene 2011-2013. En slik kostnadsdekning er gitt i alle årene fra 2014.

Betanien sykehus AS har i 2021 også mottatt en koronakompensasjon fra Helse Vest RHF for bortfall av aktivitetsbaserte inntekter samt økte kostnader som følge av Covid-19. Denne kompensasjonen var på 2 423 000 kroner.

Note 3 – Aksjonærer

Selskapets aksjekapital er på 1 000 000 kroner, fordelt på 1000 aksjer á kroner 1000. Stiftelsen Betanien Bergen (organisasjonsnummer 968 349 627) eier alle aksjene.

Note 4 – Lønnskostnad, årsverk, godtgjørelser, lån til ansatte m.m.

Lønnskostnad	2021	2020
Lønn, honorar, refusjoner m.v.	159 020 206	151 725 765
Folketrygd / arbeidsgiveravgift	20 486 563	17 993 068
Pensjonskostnader	28 570 707	16 608 876
Andre ytelser	2 760 316	2 253 384
Sum lønnskostnader	210 837 792	188 581 093
Antall årsverk sysselsatt	205,5	198,5

I posten lønn inngår avsetning for opptjent, ikke avviklet utdanningspermisjon for overleger og psykologer. Pr. 31.12.2021 er det avsatt 4 186 747 kroner til å dekke forpliktelsen for overleger. For psykologer er avsetningen 3 626 267 kroner pr. 31.12.2021.



Ytelser til ledende personer	Daglig leder	Styret
Honorar til styret		351 000
Lønn daglig leder	1 491 200	
Pensjonskostnad daglig leder	225 992	
Annen godtgjørelse daglig leder	4 392	
Sum ytelser til ledende personer	1 749 919	351 000

Daglig leder har i tillegg til avtalt årslønn, 5 virkedager ekstra fri, samt sluttvederlag tilsvarende seks måneders lønn ved fratreden etter styrets beslutning i henhold til arbeidsmiljølovens § 15-16. Det er ikke inngått avtaler om bonus eller andre lignende ytelser.

Godtgjørelse til revisor	2021	2020
Lovpålagt revisjon	252 000	157 600
Andre attestasjonstjenester		120 882
Andre tjenester utenfor revisjonen		25 400
Sum revisorgodtgjørelse	252 000	303 882

Revisor er ikke benyttet til tjenester utover lovpålagt revisjon.

Note 5 – Varige driftsmidler

Varige driftsmidler	Arbeid under utførelse	Driftsløsøre, inventar, maskiner e.l.	Sum
Anskaffelseskost pr 01.01	1 314 222	18 733 609	20 047 831
Tilgang kjøpte driftsmidler	19 329 805	5 631 859	24 961 664
Avgang		-	-
Anskaffelseskost pr 31.12	20 644 027	24 365 468	45 009 495
Akkumulerte av- og nedskrivninger pr 01.01	-	3 382 729	3 382 729
Akkumulerte av- og nedskrivninger pr 31.12	-	6 939 438	6 939 438
Bokført verdi pr 31.12	20 644 027	17 426 030	38 070 057
Årets avskrivninger		3 556 709	3 556 709
Avskrivningsplan	Lineær	Lineær	
Økonomisk levetid	10 år	5-7 år	



Note 6 – Transaksjoner og mellomværende med nærstående parter

Konsernforhold

Betanien sykehus AS er et 100 % eid datterselskap av Stiftelsen Betanien Bergen og inngår i konsernkonsolideringen i morselskapet. Morselskapet har forretningskontor i Bergen kommune.

Det er inngått avtaler mellom Stiftelsen Betanien Bergen og Betanien sykehus AS om leie av lokaler for sykehusdrift og administrative tjenester til markedsmessige vilkår. Betanien sykehus AS har betalt 17,9 million kroner for leie av lokaler og 3,1 million kroner for konserntjenester i 2021.

Betanien sykehus AS har i 2021 inngått en låneavtale der selskapet har lånt ut 42 millioner kroner til Stiftelsen Betanien Bergen.

Mellomværende Stiftelsen Betanien Bergen

Sykehusets netto mellomværende gjeld mot konsernet er på 15 818 710 kroner pr 31.12.2021, mot tilsvarende 5 650 791 kroner pr 31.12.2020.

	Mellomværende pr 31.12.2021	Mellomværende pr 31.12.2020
Mellomværende Stiftelsen Betanien Bergen	13 961 833	4 629 858
Mellomværende Betanien Rehabilitering og sykehjem	1 967 452	1 065 964
Mellomværende Betanien barnehage	- 110 575	- 45 030
Egenkapital 31.12.2021	15 818 710	5 650 792

Note 7 – Bundne midler

I posten Bankinnskudd, kontanter o.l. inngår bundne skattetrekkmidler på 6,6 millioner kroner.

Skyldig skattetrekk pr 31.12.2021 utgjorde 6,7 millioner kroner.

Note 8 – Egenkapital

	Aksjekapital	Overkurs	Annen egenkapital	Sum egenkapital
Egenkapital 31.12.2020	1 000 000	9 030 000	72 731 542	82 761 542
<i>Årets endring i egenkapital</i>				
Årets resultat			1 267 093	1 267 093
Egenkapital 31.12.2021	1 000 000	9 030 000	73 998 635	84 028 635



Note 9 – Pensjonskostnader, -midler og forpliktelser

Selskapet er pliktig til å ha tjenstepensjonsordning etter lov om obligatorisk tjenstepensjon og har pensjonsordning som tilfredsstillende kravene i denne lov. Stiftelsen Betanien Bergen har foretakspensjonsordning i KLP for sine ansatte og Betanien sykehus AS inngår i denne. Ordningen gir rett til fremtidige definerte ytelser. Disse er i hovedsak avhengig av antall opptjeningsår, lønnsnivå ved oppnådd pensjonsalder og størrelsen på ytelsene fra folketrygden.

Betanien sykehus AS	2021	2020
Nåverdi av årets pensjonsopptjening	28 781 823	21 079 167
Rentekostnad av pensjonsforpliktelsen	9 501 513	11 272 608
Avkastning på pensjonsmidler	- 14 884 060	- 16 548 254
Resultatført estimeringsstap/gevinst	3 032 570	888 229
Administrasjonskostnader	935 270	1 086 918
Periodisert arbeidsgiveravgift	3 431 171	2 224 231
Netto pensjonskostnad inkl. arb.giv.avg.	30 798 287	20 002 899
Medlemsinnskudd fra ansatte	- 2 967 694	- 2 944 468
Bokført pensjonskostnad	27 830 593	17 058 431
Påløpte pensjonsforpliktelser	570 878 671	537 454 803
Pensjonsmidler (til markedsverdi)	- 533 089 408	- 468 293 914
Periodisert arbeidsgiveravgift	5 328 286	9 751 685
Ikke resultatført virkning estimatavvik	- 69 311 112	- 91 111 496
Netto pensjonsforpliktelse/ - midler (-)	- 26 193 563	- 12 198 922
Antall personer omfattet av ordningen pr 31.12		
Aktive	269	
Oppsatte	357	
Pensjonister	204	
Økonomiske forutsetninger 31.12	31.12.2021	
Diskonteringsrente	1,90 %	
Forventet avkastning på fondsmidler	3,70 %	
Forventet lønnsregulering	2,75 %	
Forventet pensjonsøkning	1,73 %	
Forventet regulering av folketrygdens grunnbeløp (G)	2,50 %	

Note 10 – Koronaviruset/Covid-19:

Økonomisk og likviditetsmessig har ikke sykehuset opplevd vesentlige negative endringer som følge av Covid-19 i 2021.

Vår oppdragsgiver gir i stor grad rammefinansierte driftstilskudd. En del av våre tilbud er aktivitetsbaserte, og vil resultere i inntektsreduksjon så lenge tilbudet er stengt og det ikke utføres pasientkonsultasjoner som gir rett til polikliniske refusjoner. Fra oppdragsgiver er sykehuset blitt tildelt



kompensasjon for tapte inntekter på bakgrunn av Covid-19. I tillegg er det også kompensert for økte kostnader grunnet pandemien.

Styret og ledelsen i sykehuset følger utviklingen nøye og gjør de tiltak som er nødvendige for å sikre forsvarlig og fortsatt drift innenfor de viktige samfunnsoppdrag sykehuset har for det offentlige og i tjeneste for mennesker som er avhengige av vårt tilbud.

Det er ikke forhold ved situasjonen som påvirker vurdering av regnskapsmessig resultat for 2021, og den finansielle stilling pr. 31.12.2021.

Forutsetning for fortsatt drift er tilstede gjennom det samfunnsoppdraget sykehuset ivaretar innenfor helse og omsorg. Den finansielle stillingen virksomheten har ved inngangen til 2021 og den ekstraordinære situasjonen helse- og omsorgssektoren opplever som følge av koronaviruset gir sykehuset grunnlag for og målsetting om å yte gode og tilpassede tjenester til våre pasienter og brukere også i 2022.

Note 11 – Hendelser etter balansedagen

Det har etter balansedagen ikke inntruffet hendelser av vesentlig betydning for det avlagte regnskapet.



Kontantstrømpoppstilling

KONTANTSTRØMMER FRA OPERASJONELLE AKTIVITETER	Noter	2021	2020
Ordinært resultat før skattekostnad		1 267 096	16 064 059
Ordinære av- og nedskrivninger	5	3 556 709	3 382 729
Pensjonskostnad uten kontanteffekt	9	-13 994 641	-6 580 242
Endring i kundefordringer		-659 601	1 184 504
Endring i leverandørgjeld		3 061 672	1 999 085
Endring i andre omløpsmidler og andre gjeldsposter	6	45 441 708	6 805 580
Netto kontantstrøm fra operasjonelle aktiviteter		38 672 943	22 855 715
KONTANTSTRØMMER FRA INVESTERINGSAKTIVITETER			
Utbetalinger finansielle anleggsmidler		-42 849 845	-
Utbetalinger ved kjøp av varige driftsmidler	5	-24 961 665	-13 842 419
Netto kontantstrøm fra investeringsaktiviteter		-67 811 510	-13 842 419
KONTANTSTRØMMER FRA FINANSIERINGSAKTIVITETER			
Utbetalinger ved nedbetaling av langsiktig gjeld		-	-
Netto kontantstrøm fra finansieringsaktiviteter		0	-
Netto endring i bankinnskudd, kontanter o.l.		-29 138 567	9 013 296
Beholdning av bankinnskudd, kontanter o.l. pr. 01.01.		40 845 383	31 832 087
Beholdning av bankinnskudd, kontanter o.l. pr. 31.12.		11 706 816	40 845 383



Til generalforsamlingen i Betanien Sykehus AS

Uavhengig revisors beretning

Konklusjon

Vi har revidert Betanien Sykehus AS' årsregnskap som består av balanse per 31. desember 2021, resultatregnskap og kontantstrømoppstilling for regnskapsåret avsluttet per denne datoen og noter til årsregnskapet, herunder et sammendrag av viktige regnskapsprinsipper.

Etter vår mening

- oppfyller årsregnskapet gjeldende lovkrav, og
- gir årsregnskapet et rettviseende bilde av selskapets finansielle stilling per 31. desember 2021, og av dets resultater og kontantstrømmer for regnskapsåret avsluttet per denne datoen i samsvar med regnskapslovens regler og god regnskapsskikk i Norge.

Grunnlag for konklusjonen

Vi har gjennomført revisjonen i samsvar med de internasjonale revisjonsstandardene International Standards on Auditing (ISA-ene). Våre oppgaver og plikter i henhold til disse standardene er beskrevet nedenfor under *Revisors oppgaver og plikter ved revisjonen av årsregnskapet*. Vi er uavhengige av selskapet slik det kreves i lov, forskrift og International Code of Ethics for Professional Accountants (inkludert internasjonale uavhengighetsstandarder) utstedt av the International Ethics Standards Board for Accountants (IESBA-reglene), og vi har overholdt våre øvrige etiske forpliktelser i samsvar med disse kravene. Innhentet revisjonsbevis er etter vår vurdering tilstrekkelig og hensiktsmessig som grunnlag for vår konklusjon.

Øvrig informasjon

Styret og daglig leder (ledelsen) er ansvarlige for informasjonen i årsberetningen. Øvrig informasjon omfatter informasjon i årsrapporten bortsett fra årsregnskapet og den tilhørende revisjonsberetningen. Vår konklusjon om årsregnskapet ovenfor dekker ikke informasjonen i årsberetningen.

I forbindelse med revisjonen av årsregnskapet er det vår oppgave å lese årsberetningen. Formålet er å vurdere hvorvidt det foreligger vesentlig inkonsistens mellom årsberetningen og årsregnskapet og den kunnskap vi har opparbeidet oss under revisjonen av årsregnskapet, eller hvorvidt informasjon i årsberetningen ellers fremstår som vesentlig feil. Vi har plikt til å rapportere dersom årsberetningen fremstår som vesentlig feil. Vi har ingenting å rapportere i så henseende.

Basert på kunnskapen vi har opparbeidet oss i revisjonen, mener vi at årsberetningen

- er konsistent med årsregnskapet og
- inneholder de opplysninger som skal gis i henhold til gjeldende lovkrav.

PricewaterhouseCoopers AS, Sandviksbodene 2A, Postboks 3984 - Sandviken, NO-5835 Bergen
T: 02316, org. no.: 987 009 713 MVA, www.pwc.no
Statsautoriserte revisorer, medlemmer av Den norske Revisorforening og autorisert regnskapsførerselskap



Uavhengig revisors beretning - Betanien Sykehus AS



Ledelsens ansvar for årsregnskapet

Ledelsen er ansvarlig for å utarbeide årsregnskapet og for at det gir et rettviseende bilde i samsvar med regnskapslovens regler og god regnskapsskikk i Norge. Ledelsen er også ansvarlig for slik internkontroll som den finner nødvendig for å kunne utarbeide et årsregnskap som ikke inneholder vesentlig feilinformasjon, verken som følge av misligheter eller utilsiktede feil.

Ved utarbeidelsen av årsregnskapet må ledelsen ta standpunkt til selskapets evne til fortsatt drift og opplyse om forhold av betydning for fortsatt drift. Forutsetningen om fortsatt drift skal legges til grunn for årsregnskapet så lenge det ikke er sannsynlig at virksomheten vil bli avviklet.

Revisors oppgaver og plikter ved revisjonen av årsregnskapet

Vårt mål er å oppnå betryggende sikkerhet for at årsregnskapet som helhet ikke inneholder vesentlig feilinformasjon, verken som følge av misligheter eller utilsiktede feil, og å avgi en revisjonsberetning som inneholder vår konklusjon. Betryggende sikkerhet er en høy grad av sikkerhet, men ingen garanti for at en revisjon utført i samsvar med ISA-ene, alltid vil avdekke vesentlig feilinformasjon som eksisterer. Feilinformasjon kan oppstå som følge av misligheter eller utilsiktede feil. Feilinformasjon blir vurdert som vesentlig dersom den enkeltvis eller samlet med rimelighet kan forventes å påvirke økonomiske beslutninger som brukerne foretar basert på årsregnskapet.

For videre beskrivelse av revisors oppgaver og plikter vises det til:
<https://revisorforeningen.no/revisjonsberetninger>

Bergen, 30. mars 2022
PricewaterhouseCoopers AS

Jan Roger Hånes
Statsautorisert revisor
(elektronisk signert)

(2)



 Securely signed with Brevio

Revisjonsberetning

Signers:

Name	Method	Date
Hånes, Jan Roger	BANKID_MOBILE	2022-03-30 13:57

This document package contains:

- Closing page (this page)
- The original document(s)
- The electronic signatures. These are not visible in the document, but are electronically integrated.



This file is sealed with a digital signature.
The seal is a guarantee for the authenticity
of the document.