



## ÅRSREGNSKAPET FOR REGNSKAPSÅRET 2020 - GENERELL INFORMASJON

### Enheten

Organisasjonsnummer: 935 844 703  
Organisasjonsform: Aksjeselskap  
Foretaksnavn: POLAR PARK AS  
Forretningsadresse: Bonesveien  
9360 BARDU

### Regnskapsår

Årsregnskapets periode: 01.01.2020 - 31.12.2020

### Konsern

Morselskap i konsern: Nei

### Regnskapsregler

Regler for små foretak benyttet: Ja  
Benyttet ved utarbeidelsen av årsregnskapet til selskapet: Regnskapslovens alminnelige regler

### Årsregnskapet fastsatt av kompetent organ

Bekreftet av representant for selskapet: Ragnar Norum  
Dato for fastsettelse av årsregnskapet: 22.06.2021

### Grunnlag for avgivelse

År 2020: Årsregnskapet er elektronisk innlevert  
År 2019: Tall er hentet fra elektronisk innlevert årsregnskap fra 2020

*Det er ikke krav til at årsregnskapet m.v. som sendes til Regnskapsregisteret er undertegnet. Kontrollen på at dette er utført ligger hos revisor/enhetens øverste organ. Sikkerheten ivaretas ved at innsender har rolle/rettighet for innsending av årsregnskapet via Altinn, og ved at det bekreftes at årsregnskapet er fastsatt av kompetent organ.*

Brønnøysundregistrene, 09.06.2022



## Resultatregnskap

Beløp i: NOK	Note	2020	2019
<b>RESULTATREGNSKAP</b>			
<b>Inntekter</b>			
Salgsinntekt		12 083 749	12 343 735
Annen driftsinntekt		2 593 546	2 086 375
<b>Sum inntekter</b>		<b>14 677 295</b>	<b>14 430 110</b>
<b>Kostnader</b>			
Varekostnad		1 999 655	2 145 507
Lønnskostnad	1, 2, 3, 4	4 665 471	5 863 062
Avskrivning på varige driftsm. og immatr. eiendeler	7	1 496 208	1 475 232
Annen driftskostnad	5	3 674 801	4 170 243
<b>Sum kostnader</b>		<b>11 836 135</b>	<b>13 654 044</b>
<b>Driftsresultat</b>		<b>2 841 160</b>	<b>776 066</b>
<b>Finansinntekter og finanskostnader</b>			
Annen renteinntekt		910	1 444
<b>Sum finansinntekter</b>		<b>910</b>	<b>1 444</b>
Annen rentekostnad		738 804	763 867
<b>Sum finanskostnader</b>		<b>738 804</b>	<b>763 867</b>
<b>Netto finans</b>		<b>-737 894</b>	<b>-762 423</b>
<b>Ordinært resultat før skattekostnad</b>		<b>2 103 266</b>	<b>13 643</b>
<b>Ordinært resultat etter skattekostnad</b>	8, 9	<b>2 103 266</b>	<b>13 643</b>
<b>Årsresultat</b>		<b>2 103 266</b>	<b>13 643</b>
<b>Overføringer og disponeringer</b>			
Udekket tap		697 088	13 643
Annen egenkapital		1 406 178	
<b>Sum overføringer og disponeringer</b>		<b>2 103 266</b>	<b>13 643</b>



### Balanse

Beløp i: NOK	Note	2020	2019
<b>BALANSE - EIENDELER</b>			
<b>Anleggsmidler</b>			
<b>Immaterielle eiendeler</b>			
<b>Varige driftsmidler</b>			
Tomter, bygninger og annen fast eiendom	7, 14	23 279 953	23 834 187
Driftsløsøre, inventar, verktøy, kontormaskiner og lign.	7, 14	3 942 394	4 871 842
<b>Sum varige driftsmidler</b>	14	<b>27 222 347</b>	<b>28 706 029</b>
<b>Finansielle anleggsmidler</b>			
Investeringer i aksjer og andeler		19 625	119 625
<b>Sum finansielle anleggsmidler</b>		<b>19 625</b>	<b>119 625</b>
<b>Sum anleggsmidler</b>		<b>27 241 972</b>	<b>28 825 654</b>
<b>Omløpsmidler</b>			
<b>Varer</b>			
Varer	10	547 091	696 727
<b>Sum varer</b>		<b>547 091</b>	<b>696 727</b>
<b>Fordringer</b>			
Kundefordringer	11	130 522	191 305
Andre fordringer		785 431	377 933
Konsernfordringer		15 788	20 019
<b>Sum fordringer</b>		<b>931 741</b>	<b>589 257</b>
<b>Bankinnskudd, kontanter og lignende</b>			
Bankinnskudd, kontanter og lignende	12	3 059 010	461 611
<b>Sum bankinnskudd, kontanter og lignende</b>		<b>3 059 010</b>	<b>461 611</b>
<b>Sum omløpsmidler</b>		<b>4 537 842</b>	<b>1 747 595</b>
<b>SUM EIENDELER</b>		<b>31 779 814</b>	<b>30 573 249</b>

### BALANSE - EGENKAPITAL OG GJELD



## Balanse

Beløp i: NOK	Note	2020	2019
<b>Egenkapital</b>			
<b>Innskutt egenkapital</b>			
Aksjekapital (34356 aksjer a kr.500,00)	6, 13	17 178 000	17 178 000
<b>Sum innskutt egenkapital</b>		<b>17 178 000</b>	<b>17 178 000</b>
<b>Opptjent egenkapital</b>			
Annen egenkapital	13	1 406 178	
Udekket tap	13		697 088
<b>Sum opptjent egenkapital</b>		<b>1 406 178</b>	<b>-697 088</b>
<b>Sum egenkapital</b>	13	<b>18 584 178</b>	<b>16 480 912</b>
<b>Gjeld</b>			
<b>Langsiktig gjeld</b>			
<b>Annen langsiktig gjeld</b>			
Gjeld til kredittinstitusjoner	14	10 967 581	11 445 754
Ansvarlig lånekapital		250 000	275 000
<b>Sum annen langsiktig gjeld</b>		<b>11 217 581</b>	<b>11 720 754</b>
<b>Sum langsiktig gjeld</b>		<b>11 217 581</b>	<b>11 720 754</b>
<b>Kortsiktig gjeld</b>			
Leverandørgjeld		151 750	682 737
Skyldige offentlige avgifter		134 655	299 508
Annen kortsiktig gjeld		1 691 650	1 389 339
<b>Sum kortsiktig gjeld</b>		<b>1 978 055</b>	<b>2 371 584</b>
<b>Sum gjeld</b>		<b>13 195 636</b>	<b>14 092 337</b>
<b>SUM EGENKAPITAL OG GJELD</b>		<b>31 779 814</b>	<b>30 573 249</b>



## Brønnøysundregistrene

### ÅRSREGNSKAP FOR REGNSKAPSÅRET 2020 - GENERELL INFORMASJON

Journalnummer: 2021 678128

#### Enheten

Organisasjonsnummer: 935 844 703  
Organisasjonsform: Aksjeselskap  
Foretaksnavn: POLAR PARK AS  
Forretningsadresse: Bonesveien  
9360 BARDU

#### Regnskapsår

Årsregnskapets periode: 01.01.2020 - 31.12.2020

#### Konsern

Morselskap i konsern: Nei

#### Regnskapsregler

Regler for små foretak benyttet: Ja  
Benyttet ved utarbeidelsen av  
årsregnskapet til selskapet: Regnskapslovens alminnelige regler

#### Årsregnskapet fastsatt av kompetent organ

Bekreftet av representant for selskapet: Ragnar Norum  
Dato for fastsettelse av årsregnskapet: 22.06.2021

#### Revisjon

Årsregnskapet er utarbeidet av ekstern  
autorisert regnskapsfører: Ja  
Ekstern autorisert regnskapsfører har i  
løpet av regnskapsåret bistått ved den  
løpende regnskapsføringen eller utført  
andre tjenester for selskapet enn å  
utarbeide årsregnskapet: Ja

#### Grunnlag for avgivelse

År 2020: Årsregnskap er elektronisk innlevert.  
År 2019: Tall er hentet fra elektronisk innlevert årsregnskap fra 2020.

*Det er ikke krav til at årsregnskapet m.v. som sendes til Regnskapsregisteret er undertegnet. Kontrollen på at dette er utført ligger hos revisor/enhetens øverste organ. Sikkerheten ivaretas ved at innsender har rolle/rettighet for innsending av årsregnskapet via Altinn, og ved at det bekreftes at årsregnskapet er fastsatt av kompetent organ.*

Brønnøysundregistrene, 07.09.2021

---

Brønnøysundregistrene  
Postadresse: Postboks 900, 8910 Brønnøysund  
Telefon: 75 00 75 00  
E-post: firmapost@brreg.no Internett: www.brreg.no  
Organisasjonsnummer: 974 760 673



Organisasjonsnr: 935 844 703  
POLAR PARK AS

## RESULTATREGNSKAP

<b>Beløp i: NOK</b>	<b>Note</b>	<b>2020</b>	<b>2019</b>
<b>RESULTATREGNSKAP</b>			
<b>Inntekter</b>			
Salgsinntekt		12 083 749	12 343 735
Annen driftsinntekt		2 593 546	2 086 375
<b>Sum inntekter</b>		<b>14 677 295</b>	<b>14 430 110</b>
<b>Kostnader</b>			
Varekostnad		1 999 655	2 145 507
Lønnskostnad	1, 2, 3,	4 665 471	5 863 062
Avskrivning på varige driftsm. og immatr. eiendeler	7	1 496 208	1 475 232
Annen driftskostnad	5	3 674 801	4 170 243
<b>Sum kostnader</b>		<b>11 836 135</b>	<b>13 654 044</b>
<b>Driftsresultat</b>		<b>2 841 160</b>	<b>776 066</b>
<b>Finansinntekter og finanskostnader</b>			
Annen renteinntekt		910	1 444
<b>Sum finansinntekter</b>		<b>910</b>	<b>1 444</b>
Annen rentekostnad		738 804	763 867
<b>Sum finanskostnader</b>		<b>738 804</b>	<b>763 867</b>
<b>Netto finans</b>		<b>-737 894</b>	<b>-762 423</b>
<b>Ordinært resultat før skattekostnad</b>		<b>2 103 266</b>	<b>13 643</b>
<b>Ordinært resultat etter skattekostnad</b>	8, 9	<b>2 103 266</b>	<b>13 643</b>
<b>Årsresultat</b>		<b>2 103 266</b>	<b>13 643</b>
<b>Overføringer og disponeringer</b>			
Udekket tap		697 088	13 643
Annen egenkapital		1 406 178	
<b>Sum overføringer og disponeringer</b>		<b>2 103 266</b>	<b>13 643</b>



Organisasjonsnr: 935 844 703  
POLAR PARK AS

## BALANSE

Beløp i: NOK Note 2020 2019

### BALANSE - EIENDELER

#### Anleggsmidler Immaterielle eiendeler

#### Varige driftsmidler

Tomter, bygninger og annen fast eiendom	7, 14	23 279 953	23 834 187
Driftsløsøre, inventar, verktøy, kontormaskiner og lign.	7, 14	3 942 394	4 871 842
Sum varige driftsmidler	14	27 222 347	28 706 029

#### Finansielle anleggsmidler

Investeringer i aksjer og andeler		19 625	119 625
Sum finansielle anleggsmidler		19 625	119 625

Sum anleggsmidler		27 241 972	28 825 654
-------------------	--	------------	------------

#### Omløpsmidler

##### Varer

Varer	10	547 091	696 727
Sum varer		547 091	696 727

##### Fordringer

Kundefordringer	11	130 522	191 305
Andre fordringer		785 431	377 933
Konsernfordringer		15 788	20 019
Sum fordringer		931 741	589 257

#### Bankinnskudd, kontanter og lignende

Bankinnskudd, kontanter og lignende	12	3 059 010	461 611
Sum bankinnskudd, kontanter og lignende		3 059 010	461 611

Sum omløpsmidler		4 537 842	1 747 595
------------------	--	-----------	-----------

SUM EIENDELER		31 779 814	30 573 249
---------------	--	------------	------------

### BALANSE - EGENKAPITAL OG GJELD

#### Egenkapital

##### Innskutt egenkapital

Aksjekapital (34356 aksjer a kr.500,00)	6, 13	17 178 000	17 178 000
---	-------	------------	------------



<b>Sum innskutt egenkapital</b>		<b>17 178 000</b>	<b>17 178 000</b>
<b>Opptjent egenkapital</b>			
Annen egenkapital	13	1 406 178	
Udekket tap	13		697 088
<b>Sum opptjent egenkapital</b>		<b>1 406 178</b>	<b>-697 088</b>
<b>Sum egenkapital</b>	<b>13</b>	<b>18 584 178</b>	<b>16 480 912</b>
<b>Gjeld</b>			
<b>Langsiktig gjeld</b>			
<b>Annen langsiktig gjeld</b>			
Gjeld til			
kredittinstitusjoner	14	10 967 581	11 445 754
Ansvarlig lånekapital		250 000	275 000
<b>Sum annen langsiktig gjeld</b>		<b>11 217 581</b>	<b>11 720 754</b>
<b>Sum langsiktig gjeld</b>		<b>11 217 581</b>	<b>11 720 754</b>
<b>Kortsiktig gjeld</b>			
Leverandørgjeld		151 750	682 737
Skyldige offentlige			
avgifter		134 655	299 508
Annen kortsiktig gjeld		1 691 650	1 389 339
<b>Sum kortsiktig gjeld</b>		<b>1 978 055</b>	<b>2 371 584</b>
<b>Sum gjeld</b>		<b>13 195 636</b>	<b>14 092 337</b>
<b>SUM EGENKAPITAL OG GJELD</b>		<b>31 779 814</b>	<b>30 573 249</b>



Organisasjonsnr: 935 844 703  
POLAR PARK AS

NOTEOPPLYSNINGER - SELSKAP - alle poster oppgitt i hele tall

**Note**

**Regnskapsprinsipper**  
Se filvedlegg.

**Note**  
Er det usikkerhet om fortsatt drift?: Nei

**Note**  
6

**Antall aksjer og aksjeeiere**

<u>Aksjeklasse</u>	<u>Ant. aksjer</u>	<u>Pålydende</u>	<u>Bokført verdi</u>
Ordinære aksjer	34356.00	500.00	17178000.00
<u>Aksjeeiere - fritekst</u>	<u>Antall</u>	<u>Eierandel</u>	<u>Aksjeklasse</u>
Fortenarvik Invest 1 AS	15000.00	43.66%	Ordinære aksjer
Tian Utvikling AS	15000.00	43.66%	Ordinære aksjer
Bardu Kommune	3338.00	9.72%	Ordinære aksjer
Bjørn Espenes	327.00	0.95%	Ordinære aksjer
Narvikgården AS	184.00	0.54%	Ordinære aksjer
Salangsdalen Jeger og Fisk	120.00	0.35%	Ordinære aksjer
Lucwig Mack AS	57.00	0.17%	Ordinære aksjer
Octavia 2005 AS v/Jon Øverås	65.00	0.19%	Ordinære aksjer
Bjørn Tore Furuly	52.00	0.15%	Ordinære aksjer
Hans Egil Pettersen	20.00	0.06%	Ordinære aksjer
Lavangen Kommune	20.00	0.06%	Ordinære aksjer
Torstein Antonsen	15.00	0.04%	Ordinære aksjer
Salangen Kommune	10.00	0.03%	Ordinære aksjer
Odd Inge Moholt	10.00	0.03%	Ordinære aksjer
Diverse aksjonærer	138.00	0.40%	Ordinære aksjer
<u>Sum</u>	<u>Sum antall</u>	<u>Sum eierandel</u>	



34356.00 100.00%

**Note**

1

**Lønn og ytelser**

<u>Lønn</u>	<u>Årets</u>	<u>Fjorårets</u>
	4278852.00	5506356.00
<u>Arbeidsgiveravgift</u>	<u>Årets</u>	<u>Fjorårets</u>
	196202.00	293299.00
<u>Pensjonskostnader</u>	<u>Årets</u>	<u>Fjorårets</u>
	151487.00	225575.00
<u>Andre ytelser</u>	<u>Årets</u>	<u>Fjorårets</u>
	38930.00	-162168.00
<u>Sum lønnskostnader</u>	<u>Årets</u>	<u>Fjorårets</u>
	4665471.00	5863062.00

**Note**

3

**Ytelser til ledende personer**

**Ytelser til daglig leder**

<u>Ytelser</u>	<u>Lønn</u>	<u>Pensj.forpl.</u>	<u>Andre godtgj.</u>
	860216.00		2208.00

**Note**

3

**Ytelser til andre ledende personer**

**Note**

5

**Ytelser til revisjon**

<u>Revisjon</u>	<u>Årets</u>	<u>Fjorårets</u>
	37391.00	42079.00
<u>Sum godtgjørelse til revisor</u>	<u>Årets</u>	<u>Fjorårets</u>
	37391.00	42079.00

**Note**

1

**Antall årsverk i regnskapsåret**

**Virksomheten har hatt følgende antall årsverk:**

6.00



**Note**

**Obligatorisk tjenstepensjon**

Er virksomheten pliktig til å ha tjenstepensjonsordning etter lov:

Ja

Oppfyller pensjonsordning lovkravene: Ja

**Note**

4

**Lån og sikkerhetsstillelse til ledende personer og aksjeeiere**

Er det gitt lån eller sikkerhetsstillelse til ledende personer: Nei



Til generalforsamlingen i  
Polar Park AS

## UAVHENGIG REVISORS BERETNING

### Uttalelse om revisjonen av årsregnskapet

#### Konklusjon

Vi har revidert selskapet Polar Park AS' årsregnskap som viser et overskudd på kr 2 103 266. Årsregnskapet består av balanse per 31. desember 2020, resultatregnskap for regnskapsåret avsluttet per denne datoen og noter til årsregnskapet, herunder et sammendrag av viktige regnskapsprinsipper.

Etter vår mening er det medfølgende årsregnskapet avgitt i samsvar med lov og forskrifter og gir et rettviseende bilde av selskapets finansielle stilling per 31. desember 2020, og av dets resultater for regnskapsåret avsluttet per denne datoen i samsvar med regnskapslovens regler og god regnskapsskikk i Norge.

#### Grunnlag for konklusjonen

Vi har gjennomført revisjonen i samsvar med lov, forskrift og god revisjonsskikk i Norge, herunder de internasjonale revisjonsstandardene (ISA-ene). Våre oppgaver og plikter i henhold til disse standardene er beskrevet i *Revisors oppgaver og plikter ved revisjon av årsregnskapet*. Vi er uavhengige av selskapet slik det kreves i lov og forskrift, og har overholdt våre øvrige etiske forpliktelser i samsvar med disse kravene. Etter vår oppfatning er innhentet revisjonsbevis tilstrekkelig og hensiktsmessig som grunnlag for vår konklusjon.

#### Øvrig informasjon

Vår uttalelse om revisjonen av årsregnskapet dekker ikke øvrig informasjon, og vi attesterer ikke den øvrige informasjonen.

I forbindelse med revisjonen av årsregnskapet er det vår oppgave å lese øvrig informasjon med det formål å vurdere hvorvidt det foreligger vesentlig inkonsistens mellom øvrig informasjon og årsregnskapet, kunnskap vi har opparbeidet oss under revisjonen, eller hvorvidt den tilsynelatende inneholder vesentlig feilinformasjon. Dersom vi hadde konkludert med at den øvrige informasjonen inneholder vesentlig feilinformasjon er vi pålagt å rapportere det. Vi har ingenting å rapportere i så henseende.

#### Styrets ansvar for årsregnskapet

Styret er ansvarlig for å utarbeide årsregnskapet i samsvar med lov og forskrifter, herunder for at det gir et rettviseende bilde i samsvar med regnskapslovens regler og god regnskapsskikk i Norge. Ledelsen er også ansvarlig for slik intern kontroll som den finner nødvendig for å kunne utarbeide et årsregnskap som ikke inneholder vesentlig feilinformasjon, verken som følge av misligheter eller utilsiktede feil.

Medlem av	Postadresse:	Kontoradresse:	Bankgiro:	4520.13.82630
Den norske	Boks 334	Industriveien 4	Telefon:	77 18 11 77
Revisorforening	9365 Bardu	9360 Bardu		
Revisomr./Foretaksnr. 986 053 255				



Ved utarbeidelsen av årsregnskapet må ledelsen ta standpunkt til selskapets evne til fortsatt drift og opplyse om forhold av betydning for fortsatt drift. Forutsetningen om fortsatt drift skal legges til grunn for årsregnskapet så lenge det ikke er sannsynlig at virksomheten vil bli avvirket.

#### *Revisors oppgaver og plikter ved revisjonen av årsregnskapet*

Vårt mål er å oppnå betryggende sikkerhet for at årsregnskapet som helhet ikke inneholder vesentlig feilinformasjon, verken som følge av misligheter eller utilsiktede feil, og å avgi en revisjonsberetning som inneholder vår konklusjon. Betryggende sikkerhet er en høy grad av sikkerhet, men ingen garanti for at en revisjon utført i samsvar med lov, forskrift og god revisjonsskikk i Norge, herunder ISA-ene, alltid vil avdekke vesentlig feilinformasjon som eksisterer. Feilinformasjon kan oppstå som følge av misligheter eller utilsiktede feil. Feilinformasjon blir vurdert som vesentlig dersom den enkeltvis eller samlet med rimelighet kan forventes å påvirke økonomiske beslutninger som brukerne foretar basert på årsregnskapet.

For videre beskrivelse av revisors oppgaver og plikter vises det til <https://revisorforeningen.no/revisjonsberetninger>

#### **Uttalelse om øvrige lovmessige krav**

#### *Konklusjon om registrering og dokumentasjon*

Basert på vår revisjon av årsregnskapet som beskrevet ovenfor, og kontrollhandlinger vi har funnet nødvendig i henhold til internasjonal standard for attestasjonsoppdrag (ISAE) 3000 «Attestasjonsoppdrag som ikke er revisjon eller forenklet revisorkontroll av historisk finansiell informasjon», mener vi at ledelsen har oppfylt sin plikt til å sørge for ordentlig og oversiktlig registrering og dokumentasjon av selskapets regnskapsopplysninger i samsvar med lov og god bokføringsskikk i Norge.

BARDU, 24. mai 2021

**Revisorene Helberg & Øverås AS**

  
Tore Helberg  
Statsautorisert revisor

Medlem av  
Den norske  
Revisorforening  
Revisornr./Foretaksnr. 986 053 255

Postadresse:  
Boks 334  
9365 Bardu

Kontoradresse:  
Industriveien 4  
9360 Bardu

Bankgiro: 4520.13.82630  
Telefon: 77 18 11 77



Legally signed by  
Roger Bergersen  
21.05.2021

Legally signed by  
Ragnar Norum  
21.05.2021

Legally signed by  
Mona Thrane Sørgård  
21.05.2021

Legally signed by  
Torelf Helmdal  
25.05.2021

Legally signed by  
Stig Ronald Stetten  
26.05.2021

Legally signed by  
Karl Aksel Vik  
26.05.2021



## Årsrapport 2020





Bardu, den 23.04 21

 Legally signed by  
Roger Bergersen  
21.05.2021

 Legally signed by  
Ragnar Mörum  
21.05.2021

 Legally signed by  
Mona Thrane Særgård  
21.05.2021

 Legally signed by  
Toralf Heimdal  
25.05.2021

 Legally signed by  
Stig Ronald Stelten  
26.05.2021

 Legally signed by  
Karl Aksel Vik  
26.05.2021

## POLAR PARK AS

(Organisasjonsnummer 935 844 703)

### Innholdsfortegnelse:

1	Forord .....	3
2	Polar Park.....	9
3	Nye prosjekter og ferdigstillelse i 2020.....	9
	Planlagte prosjekter som foreløpig er utsatt .....	10
4	Organisasjon og lokalisering .....	11
5	Parkens eiere .....	11
6	Ledelse, styre og revisor .....	12
7	Ansatte, likestilling, arbeidsmiljø og sykefravær .....	12
	7.1 Ansatte .....	12
	7.2 Likestilling .....	12
	7.3 Arbeidsmiljø og sykefravær .....	12
8	Viktige samarbeidspartnere.....	12
9	Arenaer/møteplasser .....	13
10	Selskapsinformasjon og historikk.....	13
	Besøksenter Rovdyr.....	15
11	Dyrestatus.....	15
12	Dyrevelferd .....	17
13	Økonomi .....	18
	13.1 Økonomisk utvikling og resultater de siste 10 årene.....	18
	13.2 Resultat i 2019 .....	19
	13.3 Økonomiske mål for perioden for perioden 2020-2021 .....	19
14	Ytre miljø .....	19
15	Videre drift.....	19



## 1 Forord

2020 ble naturlig nok et spesielt år for Polar Park. I det Norge ble stengt ned 12. mars det allerede klart at Polar Park for første gang ville gå med positivt resultat i første kvartalsvintersesong sammen med flere vellykkede cruiseanløp og besøk i Wolf lodge hadde god start på året. Fra dette gikk man over i en fase med stengt park og 3 ansatte i 100% på arbeid. Slik var situasjonen frem til parken begynte å klargjøre for åpning i juni.

I løpet av nedstengningen kom de ikke mindre en tre nyfødte bjørner ut av hiet. De fikk en trygg og god tilvenning i heget før parken åpnet igjen 20. juni. Samtidig var nye fjellrever kommet på plass og gjennomført sin karantene tid i stengt anlegg. Da det ble klart at nordmenn måtte feriere i Norge og parken i tillegg hadde slik store nyheter som fjellrever og tre søte bjørnunger ga dette historiens beste sommersesong.

I september sluttet daglig leder etter 2,5 år i Polar Park. Pga ny nedstenging og permittering av ansatte i 100% og 50% så ble ikke daglig leder erstattet i første omgang. Dyrepasseransvarlig Stig Sletten ble konstituert som daglig leder fra 1. september. EN ordning som også fortsatte inn i 2021.

Kombinasjonen av en god vintersesong, nedstenging og permittering er i skuldresesongene samt historiens beste sommer ga et årsresultat på 2,6 MNOK i 2021. Dette er mer enn 2 MNOK bedre enn resultatet i 2009 som inntil nå har vært parkens beste år. Antall gjester ble selvsagt påvirket av flere måneder med stengt park, men endte på 28813 som er en nedgang på 831 fra 2019. Fra 1. januar 2021 er Rovdyrsenteret skilt ut som egen stiftelse etter råd og krav fra Miljødirektoratet. Stiftelsen vil leie lokaler hos Polar Park AS

Bardu, den 23. april 2021

Stig Sletten  
Konst. daglig leder

Legally signed by  
Roger Bergersen  
21.05.2021

Legally signed by  
Ragnar Norum  
21.05.2021

Legally signed by  
Mona Thrane Særgård  
21.05.2021

Legally signed by  
Torsalf Heimdal  
26.05.2021

Legally signed by  
Stig Ronald Sletten  
26.05.2021

Legally signed by  
Kari Aksel Vik  
26.05.2021

## 2 Polar Park

Polar Park er i dag en av Nord-Norges mest populære turistattraksjoner og er vel kjent som verdens nordligste dyrepark. Parken har med sine 1.100 mål fordelt på bare 12 innhegninger, meget god plass for sine dyr.

I 2020 hadde parken 28 813 besøkende, dette er blant de beste årene i parkens historie. Det gjelder antall besøkende og det klart beste når det gjelder årsresultat. Dette skyldes en god vinter før alt stengte ned 12. mars 2020 pga Covid 19 pandemien. Deretter fikk parken en solid sommer da alle nordmenn skulle feriere i Norge samtidig som Polar Park hadde fått de nye attraksjonene i bjørneunger og fjellrev.

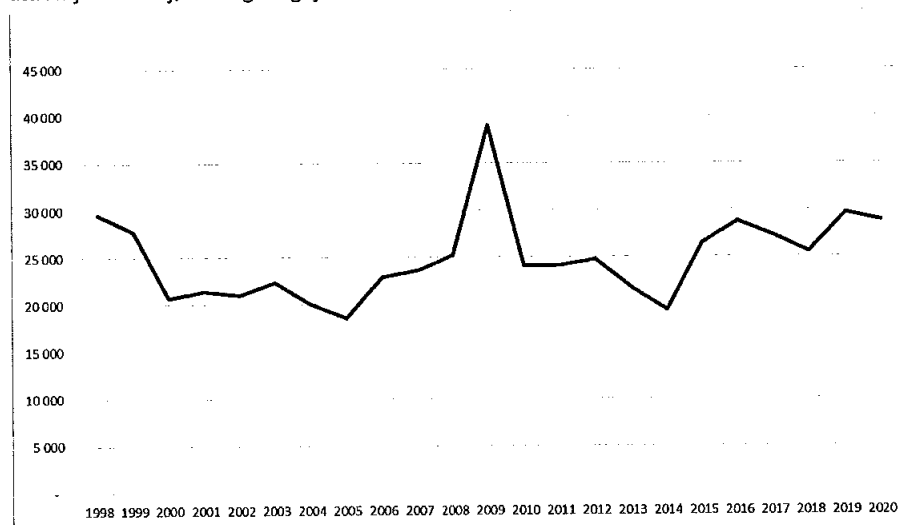

Det høye antallet besøkende i 2009 (38.958) skyldes bjørneungene Salt & Pepper. Nedgangen i antall besøkende i 2015 viser klart hvor viktig det er at Polar Park kan tilby nye spennende attraksjoner til sine besøkende.

## 3 Nye prosjekter og ferdigstilling i 2020

Polar Park AS har utarbeidet planer for å oppgradere og videreutvikle eksisterende parkanlegg for å befeste og styrke parkens posisjon som et fyrtårn blant turistattraksjonene i vår landsdel.

- 1) Nytt revehegn  
Revehegnet ble ferdigstilt i 2019 og revene var på plass i november samme år. Hegnet ble tilgjengelig for publikum i juni 2020 etter gjennomført karantene for revene.
- 2) Fornyelse Moskushegn  
Gjerdene på Moskushegnet var i dårlig forfatning. Arbeidet som ble påbegynt i 2018, fortsatte i 2019 og en ny side ble gjort våren 2020
- 3) Nye fôrplasser elg, moskus og hjort

Nye førplasser på alle plassene og 2 av 3 er allerede tatt i bruk. Dette letter arbeidsfôring og reduserer smittefaren da fôret ikke blir plassert på bakken. Estetisk er det klar forbedring. Alle plasser ble fullført våren 2020.

Legally signed by  
Roger Bergersen  
21.05.2021

Legally signed by  
Ragnar Norum  
21.05.2021

Legally signed by  
Mona Thrane Sørgård  
21.05.2021

Legally signed by  
Toreff Heimdal  
25.05.2021

Legally signed by  
Stig Ronald Stetten  
26.05.2021

Legally signed by  
Karl Aksel Vik  
26.05.2021

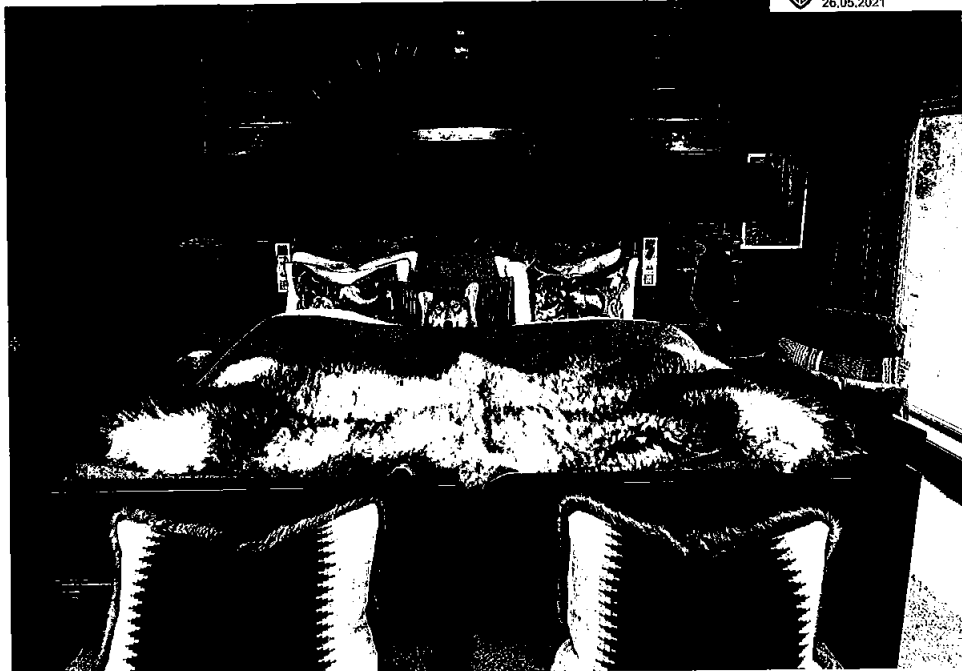

*Opplevelsesproduktet «Wolf Lodge» retter seg mot et internasjonalt high-end-marked.*

#### Status prosjekter i Polar Park AS

- 1) Prosjektet Wolf Lodge har fortsatt behov for ytterligere investeringer, i denne omgang for å ivareta arbeidsforholdene for de ansatte og overnatningsfasiliteter for disse i umiddelbar nærhet til Lodgen. Arbeidet med dette er utsatt til etter pandemien.
- 2) Polar Park planla å bygge ut hovedbygget i 2018. Dette skal ivareta behovet for personalrom, overnatting for praktikanter og øvrige ansatte, lager og garasje. Kostnadsreduksjonen en oppnår ved å spare leie av bolig, leie av containere samt leieinntekter fra ansatte vil i stor grad gjøre denne utvidelsen selvfinansierende. Intil videre er Mooselodge benytte til innløsning av praktikanter og sesongansatte. Dette har fungert så lenge det ikke er funnet investeringsmidler til å utvide servicehuset.
- 3) Adgangskontroll og alarmanlegg- ved å etablere adgangskontroll antar en å kunne øke inntjeningen noe. Dette vil og ha en sikkerhetsmessig effekt da en får en bedre oversikt over antall besøkende inne i parken om noe skulle oppstå. En ønsker også å få på plass kameraovervåking i parken. Alarm og kameraovervåking på hovedbygning kom på plass i

2019. Det planlegges for styrke inngangskontrollen med telleport og ny kasseløsningsanordning da det er mistanke om en del svinn på inngangsbilletter.

- 4) Arbeidet med å søke finansiering til isbjørnhegn ble revitalisert i 2020 etter studie av Scottish highland wildlife park i januar 2020. Søknad om tilskudd og lån i Innovasjon Norge ble sendt i mai 2020. Endelig tilsagn om lån og tilskudd kom i januar 2021. Samtidig ble søknad om Sparebank1 Nord-Norge toppfinansiering og byggelån slik at arbeidet med isbjørnhegn kunne komme over i en reell utbyggingsposisjon. Investeringsbeslutning planlagt for 2021.

Legally signed by Roger Bergersen  
21.05.2021

Legally signed by Ragnar Norum  
21.05.2021

Legally signed by Mona Thrane Sørgård  
21.05.2021

Legally signed by Toralf Heimdal  
25.05.2021

Legally signed by Stig Ronald Sletten  
26.05.2021

Legally signed by Karl Aksel Vik  
26.05.2021

## 4 Organisasjon og lokalisering

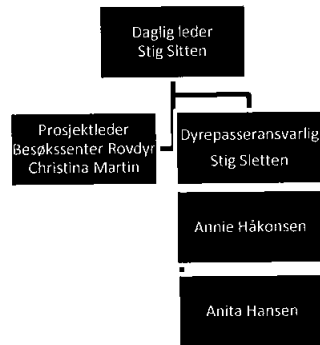

Selskapet er lokalisert ved E6, i Bonesveien (RV 141), Salangsdalen i Bardu kommune i Troms fylke. Per april 2020

## 5 Parkens eiere

Sommeren 2018 ble det gjennomført en emisjon mot dagens og nye eiere. Dette førte til at en ny stor eier kom inn; Tian Utvikling AS. I tillegg økte Forte Narvik Invest 1 AS antall aksjer ved kjøp av 5000 nye aksjer. Bardu kommune kjøpte 1000 nye aksjer. Emisjonen førte til følgende eiersammensetning. Det er ikke gjort endringer i 2020 på dette:

Forte Narvik Invest1 AS	15 000 aksjer	43,7 %
Tian Utvikling AS	15 000 aksjer	43,7 %
Bardu kommune	3 338 aksjer	9,7 %
Øvrige aksjonærer	1 018 aksjer	2,9 %
Sum:	34 356 aksjer	100 %

 Legally signed by  
Roger Bergersen  
21.05.2021

 Legally signed by  
Ragnar Norum  
21.05.2021

 Legally signed by  
Mona Thrane Sjørgård  
21.05.2021

 Legally signed by  
Toralf Heimdal  
25.05.2021

 Legally signed by  
Stig Ronald Sletten  
26.05.2021

 Legally signed by  
Kari Aksel Vik  
26.05.2021

## 6 Ledelse, styre og revisor

Polar Parks daglige virksomhet i 2020 har blitt ledet av Jens-Kristian Dybwad frem til 31.12.2021 da han gikk over i stilling som banksjef i Sparebank1 Nord-Norge i Narvik. Dyrepasseransvarlig Stig Sletten ble konstituert som Polar Parks daglige leder fra 1. januar 2020. Styret har i 2020 behandlet 48 styresaker i totalt 5 styremøter. Det er i 2020 utbetalt kr. 0,- i styrehonorarer. Styret i Polar Park AS var ved utgangen av 2020 sammensatt slik:

Styrets leder:	Ragnar Norum	Forte Narvik invest 1 AS
Nestleder:	Kari Aksel Vik	Tian Utvikling AS
Styremedlem:	Roger Bergersen	Forte Narvik invest 1 AS
Styremedlem:	Toralf Heimdal	Bardu kommune
Styremedlem:	Mona Sjørgård	Tian Utvikling AS

Selskapets revisor er:

REVISORENE HELBERG & ØVERÅS AS (organisasjonsnummer 986 053 255)

## 7 Ansatte, likestilling, arbeidsmiljø og sykefravær

### 7.1 Ansatte

Polar Park hadde ved utgangen av 2020 5 fast ansatte hvor 4 er i tilknytning til parkdrift. Stillingen i tilknyttet Rovdyrsenteret er fra 1. januar 2021 skilt ut i egen stiftelse, men Polar Park leier noe administrativ bistand fra stiftelsen.

### 7.2 Likestilling

Blant selskapet ansatte er det 4 kvinnelige ansatte og 1 mannlige ansatte. Selskapet har 1 kvinnelige og 4 mannlige styrerepresentanter. Selskapet praktiserer kjønnsnøytral personal- og lønnspolitikk.

### 7.3 Arbeidsmiljø og sykefravær

Arbeidsmiljøet i selskapet er tilfredsstillende og produktivt. Det har ikke vært skader eller ulykker på arbeidsplassen i 2020. Sykefraværet i 2020 var 0 %. 3 ansatte har i to perioder vært helt eller delvis permitterte pga den spesielle situasjonen ved Covid-19 pandemien hvor etterspørselen fra gjester har vært på et minimum i de samme periodene.

## 8 Viktige samarbeidspartnere

- **Visit Narvik** – Meget godt mangeårig samarbeid der Polar Park fremstår som en av Narvikregionens viktigste reiselivsprodukter.
- **Visit Tromsø** – også her et meget godt mangeårig samarbeid der Polar Park fremstår som en av Tromsøs nordlyprodukter..

- **Vinter Troms** – Mangeårig samarbeidspartner, som eier Arena Lønnsomme Vinteropplevelser, og som markedsfører Tromsregionen til utenlandske turoperatører ledet satt i styret i Vinter Troms.
- **Arena Lønnsomme vinteropplevelser (Arctic 365)** – Jobber med markedsføring av Troms/delvis Finnmark, pakketring, forskning, kvalitetssikringssystemer og opplevert spesielt aktivitetsleverandører. Daglig leder satt i styringsgruppen.
- **Bardu kommune** – vår vertskommune har i alle år vært en god, nær og meget engasjert samarbeidspartner, også i markedsføringen av Polar Park.

 Legally signed by Roger Bergersen 21.05.2021  
 Legally signed by Ragnar Norum 21.05.2021  
 Legally signed by Mona Thrane Sørgård 21.05.2021  
 Legally signed by Toralf Heimdahl 25.05.2021  
 Legally signed by Stig Rønneid Stetten 28.05.2021  
 Legally signed by Karl Aksel Vik 26.05.2021

## 9 Arenaer/møteplasser

Daglig leder har i 2020 deltatt på følgende møter: Arena Lønnsomme Vinteropplevelser, NHO, Visit Narvik-møter, rovdyrseier møter, workshops og konferanser i regi av Miljødirektoratet

Øvrige ansatte har representert Polar Park på møter med kunder og journalister i Polar Park.

## 10 Selskapsinformasjon og historikk

Selskapet ble formelt stiftet 18. oktober 1984. Det tok likevel 10 år før parken ble formelt åpnet. Selskapet hadde i denne perioden fokus på utredningsarbeid og planlegging. Oversikten nedenfor belyser ulike milepæler i utviklingsfasen fra stiftelsen av selskapet i 1984 og fram til åpningen av parken i 1994.

- **Desember 1986** Reguleringsplanen for prosjektet godkjent av fylkesmannen.
- **April/mai 1989** Utbetaling av statstilskudd for gjennomføring av forprosjekt.
- **Februar 1992** Drøftinger bl.a. med Statens Skoger om vilkårene i festekontraktene.
- **April 1992** Intensjonsavtale underskrevet mellom Bardu kommune og Polar Zoo.
- **September 1992** Samarbeidsavtale underskrevet av Bardu kommune og Polar Zoo (erstattet tidligere intensjonsavtale).
- **September 1992** Ekstraordinær generalforsamling med tegning av ny aksjekapital.
- **September 1992** Infoskriv fra selskapet til aksjonærer og sponsorer med prosjektstatus og orienteringer om: Godkjenning fra Landbruksdepartementet, Info om inngåtte avtaler om grunn, Godkjenning av bebyggelsesplaner, Ny aksjekapital på plass, Igangsetting av tilsetningsprosess for daglig leder med mer.
- **Desember 1992** Bardu kommune gir garanti for egenkapital.
- **Januar 1993** Bekreftelse fra Bardu kommune på finansiering av grunnlagsinvesteringer.
- **Januar 1993** Ordinær generalforsamling med bl.a. med vedtak om igangsetting av ytterlig aksjekapitalutvidelse.
- **Januar 1993** Ny info fra selskapet bl.a. med orientering om at grunnlagsinvesteringa for prosjektet var finansiert med litt over 24 mill kr. Forberedende arbeid i marken med skogrydding, stikking og rigging er utført. Prosjektleder og byggeleder er engasjert og det arbeides med å ansette daglig leder.
- **Juli 1994** Brev fra Bardu kommune med ferdigattest for tre bygg med mer.

Formålet til Polar Park AS ble vedtatt av konstituerende generalforsamling den 18.10.1984.

- Å eie og drive dyrepark og tilknyttede turistanlegg og prosjekter. Selskapet skal videre fremme aksjonærenes interesser ved å kunne delta i annen virksomhet.

Polar Park, tidligere kjent som Polar Zoo, driver dyrepark med polare dyr i Bardu kommune i indre Troms. Dyreparken åpnet sin virksomhet 18. juni 1994, og baserer seg på å vise sine naturlige omgivelser. Dette innebærer at hver art får mye plass å boltre seg på; mål fordelt på bare 12 innhegninger har parken verdens største areal per dyr. Polar Park er en av Nord-Norges mest populære turistattraksjoner og er vel kjent som verdens største dyrepark.

Legally signed by  
Roger Bergersen  
21.05.2021

Legally signed by  
Ragnar Norum  
21.05.2021

Legally signed by  
Mona Thrane Sørgård  
21.05.2021

Legally signed by  
Toralf Heimdal  
26.05.2021

Legally signed by  
Stig Ronald Stetten  
26.05.2021

Legally signed by  
Karl Aksel Vik  
26.05.2021

Hovedtyngden av selskapets aktiviteter er relatert til de tre sommermånedene. Parken er helårs åpen med en sterk økning av besøkende også i vintersesongen. Årlige besøkstall ligger normalt mellom 20.000 og 25.000, mens det i toppåret 2009 var hele 39.000 besøkende i parken. Det økte besøksantallet dette året skyldes ganske sikkert parkens nye attraksjon i 2009, som var bjørnunge Salt og Pepper. Bjørnunge ble raskt hele Norges kjæledegger og lokket TV-team både fra Norge og utlandet på besøk. Dette viser hvilken betydning nye attraksjoner kan ha for å tiltrekke seg nye besøkende og samtidig verdien av fornyelse som ledd i å skape interesse rundt parkens tilbud.

Parkens største attraksjon i dag er Wolf Visit der de besøkende har muligheten til å bli med inn i innhegningen for å møte de sosialiserte ulvene på nært hold. I tillegg har vi Wolf Lodge som tilbyr et High End konsept som parken er alene om i Europa og muligens verden.

Selskapet fokuserer på produktutvikling og markedsføring/salg spesielt i forhold til å øke virksomheten knyttet til vintersesongen. Dette gjøres i samarbeid med en rekke andre bedrifter i Nordland og Troms. Resultatene fra dette arbeidet er allerede merkbart.

Selskapet har fra september 2013 markedsført seg under navnet – *Polar Park Arctic Wildlife Centre*.



*Wolf Visit er én av Polar Park sine eksklusive opplevelsesprodukter.*

Legally signed by  
Roger Bergersen  
21.05.2021

Legally signed by  
Ragnar Norum  
21.05.2021

Legally signed by  
Mona Thrane Sørgård  
21.05.2021

Legally signed by  
Toralf Heimdal  
25.05.2021

Legally signed by  
Stig Ronald Støtten  
26.05.2021

Legally signed by  
Karl Aksel Vik  
26.05.2021

### Besøkssenter Rovdyr

Fokus i 2020 har vært på å videreføre utbyggingen av aktivitetsområdet utendørs til en ak for barn og ungdom.

Vi har nå fått på plass en lavvo som benyttes som undervisningsrom i forbindelse med ro. Som følge av dette har vi i 2020 gjennomført rovdyrskolen i parken, i samarbeid med Troms fylke fikk dekt reisekostnaden. På denne måten kunne bringe skoleelever til oss i stedet for å reise ut.

Vi har også i løpet av høsten gjort forberedelse for etablering av Rovdyrsenter Bardu som egen stiftelse fra 01.01.2021.

## 11 Dyrestatus



*En av våre mest populære arter er gaupa*



Legally signed by  
Roger Bergersen  
21.05.2021

Legally signed by  
Ragnar Norum  
21.05.2021

Legally signed by  
Mona Thrane Særgård  
21.05.2021

Legally signed by  
Toralf Heimdahl  
25.05.2021

Legally signed by  
Stig Ronald Stetten  
26.05.2021

Legally signed by  
Karl Aksel Vik  
26.05.2021

Parken har per 31.12.20 9 forskjellige dyrearter: Bjørn, ulv, gaupe, elg, reinsdyr, hjort, fjellrev og moskus. I tillegg lånes det i sommersesongen inn husdyr fra gårdbrukere i nærområdet. Antall dyr varierer ut fra sesong og yngling.

Bedriften bestreber seg på å holde par av alle artene. Bedriften har et godt samarbeid med andre dyreparker i Skandinavia, og er underlagt arts - koordinatorene for de enkelte artene i forhold til utskifting og fornying av dyr.

Parkens tema er «Nordiske Rovdyr og Hjortedyr»

De nordiske hjortedyrene vi har i parken er elg, hjort og reinsdyr. Moskusene «Ulrik», «Nina Katherina og Martin» er de mest eksotiske dyrene vi har.

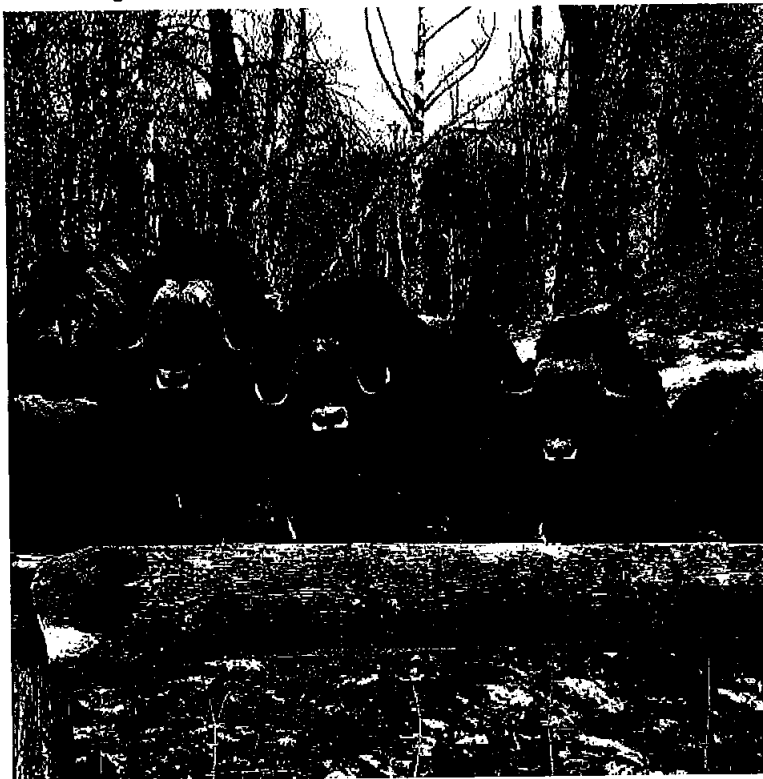



## 12 Dyrevelferd

Dyrene har mye plass i Polar Park. Det er veldig stolte av. Det er få parker i verden som har mye eller mer plass enn våre dyr.

Våre dyr har daglig ettersyn av flinke dyrepassere, blir stadig aktivisert, får god mat, regelmessig kontroll av en veterinær. Polar Park har et godt forhold til Mattilsynet med regelmessig kontakt.

Dyrevelferden er veldig godt ivaretatt i Polar Park, noe som ble bekreftet ved at to bjørnebinner til sammen fikk tre bjørneunger vinteren 2020

 Legally signed by  
Roger Bergersen  
21.05.2021

 Legally signed by  
Ragnar Norum  
21.05.2021

 Legally signed by  
Mona Thrane Særgård  
21.05.2021

 Legally signed by  
Toralf Heimdal  
25.05.2021

 Legally signed by  
Stig Ronald Stetten  
26.05.2021

 Legally signed by  
Kari Aksef Vik  
26.05.2021



## 13 Økonomi

### 13.1 Økonomisk utvikling og resultater de siste 10 årene

Grafen nedenfor viser omsetning og resultater de siste årene:

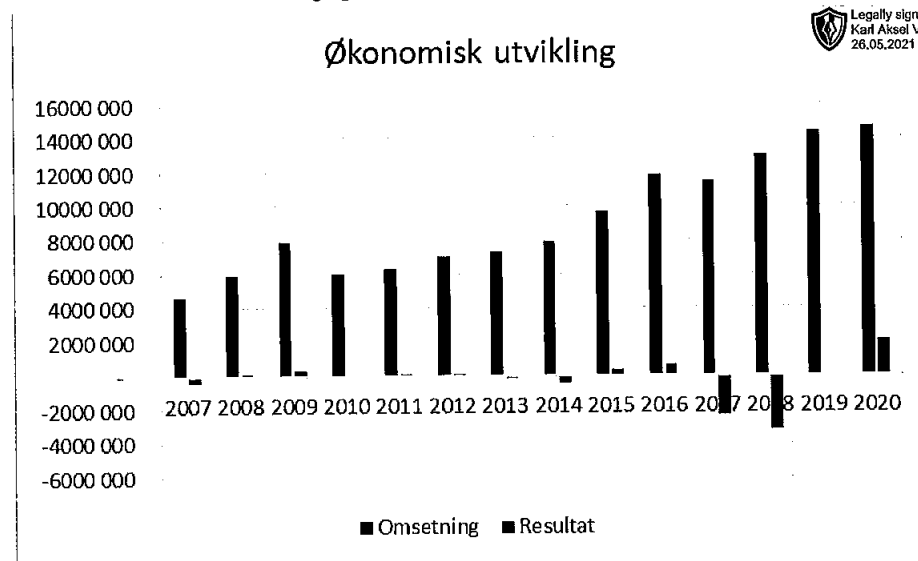

Årstall:	Omsetning:	Resultat:
2007	4 645 092	-416 000
2008	5 958 450	123 000
2009	7 915 426	360 000
2010	6 003 100	30 000
2011	6 348 076	150 000
2012	7 036 625	128 000
2013	7 307 000	-137 000
2014	7 946 208	-467 000
2015	9 670 426	375 628
2016	11 884 558	649 047
2017	11 505 262	-2 371 231
2018	13 043 657	-3 244 783
2019	14 430 110	13 643
2020	14 677 295	2 103 266

Legally signed by  
Roger Bergersen  
21.05.2021

Legally signed by  
Ragnar Norum  
21.05.2021

Legally signed by  
Mona Thrane Sørgård  
21.05.2021

Legally signed by  
Toralf Heimdal  
25.05.2021

Legally signed by  
Stig Ronald Stetten  
26.05.2021

Legally signed by  
Karl Aksel Vik  
26.05.2021



## 13.2 Resultat i 2020

Resultatet for 2020 ble en omsetning på kr 14 677 295,- med et positivt resultat på kr. 2 100 000,-. Balansen og resultatregnskapet med noter gir etter styrets mening et rettviseende bilde av utvikling og økonomiske stilling pr. 31.12.2020, og av resultatet av virksomheten i 2020. Egenkapitalandelen er god og ble styrket i løpet av 2020 til 58%. Det er ikke inntruffet andre forhold etter 31.12.2020 som er av betydning ved bedømmelse av selskapet og som ikke fremkommer i styrets beretning eller i årsregnskapet med tilhørende noter.

 Legally signed by  
Roger Bergersen  
21.05.2021

 Legally signed by  
Ragnar Norum  
21.05.2021

 Legally signed by  
Mona Thrane Sørsgård  
21.05.2021

 Legally signed by  
Toralf Heimdal  
25.05.2021

 Legally signed by  
Stig Ronald Sletten  
26.05.2021

 Legally signed by  
Karl Aksel Vik  
26.05.2021

## 13.3 Økonomiske mål for perioden for perioden 2020-2021

For 2021 settes det et mål om å konsolidere driften i parken og legge til rette for videre vekst etter at pandemien forhåpentligvis fører til en normalisering i løpet av året. Fra 2022 forventes det normal drift og det legges opp til minimum 10 % resultat.

## 14 Ytre miljø

Selskapet driver ingen virksomhet som påvirker det ytre miljø i negativ retning.

## 15 Videre drift

Forutsetningen om fortsatt drift og utvikling av parken er til stede og regnskapet for 2020 er satt opp under denne forutsetningen. Korona-krisen traff oss kraftig og over natten måtte vi stenge ned driften av parken. Dette fikk naturligvis store konsekvenser for oss, men med god kostnadsoptimalisering og en fantastisk sommer ble 2020 tidenes beste for Polar Park rent økonomisk. Styret mener derfor at alle forhold er tilstede for fortsatt drift.

Bardu den 23.04.2021

Styret for Polar Park AS

Ragnar Norum  
styreleder

Karl Aksel Vik  
nestleder

Roger Bergersen  
styremedlem

Toralf Heimdal  
styremedlem

Mona Sørsgård  
styremedlem

Stig Sletten  
daglig leder



## Noter 2020 POLAR PARK AS

Årsregnskapet er gjort opp i samsvar med aksjelovens bestemmelser og er utarbeidet i overensstemmelse med god regnskapsskikk for små bedrifter.

### Salgsinntekter:

Inntektsføring av inntekter skjer på leveringstidspunktet.

### Klassifisering og vurdering av balanseposter:

Omløpsmidler og kortsiktig gjeld omfatter poster som forfaller til betaling innen ett år, samt poster som knytter seg til varekretsløpet. Øvrige poster er klassifisert som anleggsmiddel/langsiktig gjeld.

Omløpsmidler vurderes til laveste av anskaffelseskost, men nedskrives til virkelig verdi dersom verdifallet ikke forventes å være forbigående. Langsiktig gjeld balanseføres til nominelt beløp på etableringstidspunktet.

### Fordringer:

Kundefordringer og andre fordringer er oppført i balansen til pålydende etter fradrag for avsetning til forventet tap. Avsetning til tap gjøres på grunnlag av individuelle vurderinger av de enkelte fordringene.

### Varebeholdninger:

Lager av innkjøpte varer er verdsatt til laveste av anskaffelseskost etter FIFO-prinsippet og virkelig verdi.

Egentilvirkede ferdigvarer og varer under tilvirkning er vurdert til full tilvirkningskost. Det foretas nedskrivning for påregnelig ukurans.

### Varige driftsmidler:

Varige driftsmidler balanseføres og avskrives over driftsmidlets levetid dersom de har levetid over 3 år og har en kostpris som overstiger kr 15.000. Direkte vedlikehold av driftsmidler kostnadsføres løpende under driftskostnader, mens påkostninger eller forbedringer tillegges driftsmidlets kostpris og avskrives i takt med driftsmidlet.

### Skatt:

Skattekostnaden i resultatregnskapet omfatter både periodens betalbare skatt og endring i utsatt skatt. Utsatt skatt er beregnet med 22 % på grunnlag av de midlertidige forskjeller som eksiterer mellom regnskapsmessige og skattemessige verdier, samt ligningsmessig underskudd til fremføring ved utgangen av regnskapsåret.

Skatteøkende og skattereduserende midlertidige forskjeller som reverserer eller kan reversere i samme periode, er utlignet og nettoført. Utsatt skatt på merverdier i forbindelse med oppkjøp av datterselskaper blir ikke utlignet.

### Note 1 - Lønnskostnader etc

	2020	2019
Lønn	4 278 852	5 506 356
Arbeidsgiveravgift	196 202	293 299
Pensjonskostnader	151 487	225 575
Andre relaterte ytelser	38 930	(162 168)
<b>Sum</b>	<b>4 665 471</b>	<b>5 863 062</b>

Foretaket har sysselsatt 6 årsverk i regnskapsåret.

### Note 2 - Obligatorisk tjenestepensjon

Virksomheten er pliktig til å ha tjenestepensjonsordning etter lov om obligatorisk tjenestepensjon. Gjeldende pensjonsordning oppfylder kravene etter loven.



## Note 3 - Ytelser til ledende personer

	Lønn	Pensjonsforpliktelse	Annen godtgjørelse
Ytelser til daglig leder	860 216	0	2 208

## Note 4 - Lån og sikkerhetsstillelse til ledende personer

Det er ikke gitt lån eller sikkerhetsstillelse til ledende personer.

## Note 5 - Revisjon

	2020	2019
Revisjon	37 391	42 079
Andre tjenester	0	0
<b>Sum godtgjørelse til revisor</b>	<b>37 391</b>	<b>42 079</b>

## Note 6 - Aksjekapital og aksjonærer

Aksjeklasse	Antall aksjer	Pålydende	Bokført verdi
Ordinære aksjer	34 356	500,00	17 178 000,00
<b>Sum</b>	<b>34 356</b>		<b>17 178 000,00</b>

Aksjeeier	Antall aksjer	Eierandel	Aksjeklasse
Fortenarvik Invest 1 AS	15 000	43,66%	Ordinære aksjer
Tian Utvikling AS	15 000	43,66%	Ordinære aksjer
Bardu Kommune	3 338	9,72%	Ordinære aksjer
Bjørn Espenes	327	0,95%	Ordinære aksjer
Narvikgården AS	184	0,54%	Ordinære aksjer
Salangsdalen Jeger og Fisk	120	0,35%	Ordinære aksjer
Lucwig Mack AS	57	0,17%	Ordinære aksjer
Octavia 2005 AS v/Jon Øverås	65	0,19%	Ordinære aksjer
Bjørn Tore Furuly	52	0,15%	Ordinære aksjer
Hans Egil Pettersen	20	0,06%	Ordinære aksjer
Lavangen Kommune	20	0,06%	Ordinære aksjer
Torstein Antonsen	15	0,04%	Ordinære aksjer
Salangen Kommune	10	0,03%	Ordinære aksjer
Odd Inge Moholt	10	0,03%	Ordinære aksjer
Diverse aksjonærer	138	0,40%	Ordinære aksjer
<b>Totalt antall aksjer</b>	<b>34 356</b>	<b>100,00%</b>	

## Note 7 - Spesifikasjon av varige driftsmidler

Anleggsmidler

		Maskiner/utstyr		Bygninger		Totalt
Anskaffelseskost 1.1	kr	9.492.265	kr	43.068.428	kr	52.560.693
Tilgang i året	kr	171.864	kr	326.151	kr	498.015
Tilskudd	kr	0		0		0
Avgang i året	kr	485.488	kr	0	kr	485.488
Akk. Nedskrivninger	kr	0	kr	7.240.000	kr	7.240.000
Akk. Ord. Avskrivninger	kr	5.236.247	kr	12.874.626	kr	18.110.872

Bokført verdi 31.12	kr	3.942.394	kr	23.279.953	kr	27.222.347
---------------------	----	-----------	----	------------	----	------------

Årets ord. Avskrivninger	kr	615.823	kr	880.385	kr	1.496.208
--------------------------	----	---------	----	---------	----	-----------

prosentsats		10-20%		2-4%		
-------------	--	--------	--	------	--	--



## Note 8 - Skatt

	2020	2019
Ordinært resultat før skattekostnad	2 103 266	13 643
+/- Permanente forskjeller		5 128
+/- Årets endring i midlertidige forskjeller	(105 937)	(317 937)
- Fremførbart underskudd / korreksjonsinntekt	(1 997 329)	
<b>Årets skattegrunnlag</b>	<b>0</b>	<b>(299 166)</b>
<b>Skattekostnad i resultatregnskapet</b>	<b>0</b>	<b>0</b>
<b>Betalbar skatt i balansen</b>	<b>0</b>	<b>0</b>

## Note 9 - Midl. forskjeller - Utsatt skatt/skattefordel

Utsatt skatt/utsatt skattefordel i balansen avsettes på grunnlag av forskjeller mellom regnskapsmessige og skattemessige verdier i henhold til norsk regnskapsstandard for skatt. Midlertidige skatteøkende og skattereduserende forskjeller som kan utlignes er nettoført.

Midlertidige forskjeller knyttet til:	01.01.2020	31.12.2020	Endring
Anleggsmidler	(912 960)	(852 023)	(60 937)
Omløpsmidler	(45 000)	0	(45 000)
Skattemessig fremførbart underskudd	(12 276 479)	(10 279 150)	(1 997 329)
Netto forskjeller	(13 234 440)	(11 131 174)	(2 103 266)
Skattereduserende forskjeller som ikke kan utlignes	13 234 440	11 131 174	2 103 266
Sum midlertidige forskjeller	0	0	0
<b>Utsatt skattefordel 31.12.20. basert på 22%</b>	<b>0</b>	<b>0</b>	<b>0</b>

Ut fra forsiktighetshensyn balanseføres ikke utsatt skattefordel på kr 2 448 858

## Note 10 - Varer

	2020	2019
Lager av innkjøpte varer	547 091	696 727
<b>Sum</b>	<b>547 091</b>	<b>696 727</b>

Varebeholdningen er vurdert til det laveste av anskaffelseskost og virkelig verdi.

## Note 11 - Kundefordringer

Kundefordringer er vurdert til pålydende, nedskrevet med forventet tap på fordringer.

	2020	2019
Kundefordringer til pålydende	130 522	191 305
Avsatt til dekning av usikre fordringer		
<b>Netto oppførte kundefordringer</b>	<b>130 522</b>	<b>191 305</b>



## Note 12 - Bankinnskudd

I posten for bankinnskudd inngår egen konto for bundne skattetrekksmidler med kr 110 764.  
Skyldig skattetrekk er kr 88 375.

## Note 13 - Egenkapital

	Aksjekapital	Annen EK	Udekket tap	Sum
Egenkapital 01.01.2020	17 178 000		(697 088)	16 480 912
Årets resultat		1 406 178	697 088	2 103 266
<b>Egenkapital 31.12.2020</b>	<b>17 178 000</b>	<b>1 406 178</b>	<b>0</b>	<b>18 584 178</b>

## Note 14 - Pantstillelser og garantier

Spesifikasjon	2020	2019
Obligasjonslån		
Gjeld til kredittinstitusjoner	10.967.581	11.445.754
Øvrig langsiktig gjeld (inkl. finansiell leasing)		
<b>Sum</b>	<b>10.967.581</b>	<b>11.445.754</b>
Balanseført verdi av eiendeler pantsatt for egen gjeld	27.920.280	29.639.061
Selskapets varer er stilt som sikkerhet for annet selskap i konsernet, begrenset oppad til		
<b>Sum</b>	<b>27.920.280</b>	<b>29.639.061</b>