



## ÅRSREGNSKAPET FOR REGNSKAPSÅRET 2021 - GENERELL INFORMASJON

### Enheten

Organisasjonsnummer: 912 415 260  
Organisasjonsform: Aksjeselskap  
Foretaksnavn: STØTA MASKIN AS  
Forretningsadresse: c/o Liv Jensvoll  
Johnny Axelsson  
Østlia nord 19  
2440 ENGERDAL

### Regnskapsår

Årsregnskapets periode: 01.01.2021 - 31.12.2021

### Konsern

Morselskap i konsern: Nei

### Regnskapsregler

Regler for små foretak benyttet: Ja  
Benyttet ved utarbeidelsen av årsregnskapet til selskapet: Regnskapslovens alminnelige regler

### Årsregnskapet fastsatt av kompetent organ

Bekreftet av representant for selskapet: Johnny Axelsson  
Dato for fastsettelse av årsregnskapet: 31.12.2021

### Grunnlag for avgivelse

År 2021: Årsregnskapet er elektronisk innlevert  
År 2020: Tall er hentet fra elektronisk innlevert årsregnskap fra 2021

*Det er ikke krav til at årsregnskapet m.v. som sendes til Regnskapsregisteret er undertegnet. Kontrollen på at dette er utført ligger hos revisor/enhetens øverste organ. Sikkerheten ivaretas ved at innsender har rolle/rettighet for innsending av årsregnskapet via Altinn, og ved at det bekreftes at årsregnskapet er fastsatt av kompetent organ.*

Brønnøysundregistrene, 31.03.2022



## Resultatregnskap

Beløp i: NOK	Note	2021	2020
<b>RESULTATREGNSKAP</b>			
<b>Inntekter</b>			
Salgsinntekt		5 853 382	4 897 875
<b>Sum inntekter</b>		<b>5 853 382</b>	<b>4 897 875</b>
<b>Kostnader</b>			
Varekostnad		3 162 847	1 157 451
Lønnskostnad	1, 2, 3, 4	718 217	1 069 022
Annen driftskostnad	6	1 298 228	1 933 262
<b>Sum kostnader</b>		<b>5 179 292</b>	<b>4 159 734</b>
<b>Driftsresultat</b>		<b>674 090</b>	<b>738 141</b>
<b>Finansinntekter og finanskostnader</b>			
Annen renteinntekt			65
<b>Sum finansinntekter</b>			<b>65</b>
Annen rentekostnad		149	1 928
<b>Sum finanskostnader</b>		<b>149</b>	<b>1 928</b>
<b>Netto finans</b>		<b>-149</b>	<b>-1 863</b>
<b>Ordinært resultat før skattekostnad</b>		<b>673 941</b>	<b>736 278</b>
Skattekostnad på ordinært resultat	8	148 267	209 677
<b>Ordinært resultat etter skattekostnad</b>		<b>525 674</b>	<b>526 601</b>
<b>Årsresultat</b>		<b>525 674</b>	<b>526 601</b>
<b>Overføringer og disponeringer</b>			
Annen egenkapital		525 674	526 601
<b>Sum overføringer og disponeringer</b>		<b>525 674</b>	<b>526 601</b>



## Balanse

Beløp i: NOK	Note	2021	2020
<b>BALANSE - EIENDELER</b>			
<b>Anleggsmidler</b>			
<b>Immaterielle eiendeler</b>			
Forskning og utvikling	10	565 035	565 035
Utsatt skattefordel	9	230 633	285 853
<b>Sum immaterielle eiendeler</b>		<b>795 668</b>	<b>850 888</b>
<b>Finansielle anleggsmidler</b>			
Andre fordringer	5	209 657	
<b>Sum finansielle anleggsmidler</b>		<b>209 657</b>	
<b>Sum anleggsmidler</b>		<b>1 005 325</b>	<b>850 888</b>
<b>Omløpsmidler</b>			
<b>Varer</b>			
Varer		240 076	240 076
<b>Sum varer</b>		<b>240 076</b>	<b>240 076</b>
<b>Fordringer</b>			
Kundefordringer	11	638 131	260 625
Andre fordringer	5	583 500	554 202
<b>Sum fordringer</b>		<b>1 221 631</b>	<b>814 827</b>
<b>Bankinnskudd, kontanter og lignende</b>			
Bankinnskudd, kontanter og lignende	12	2 101 101	975 935
<b>Sum bankinnskudd, kontanter og lignende</b>		<b>2 101 101</b>	<b>975 935</b>
<b>Sum omløpsmidler</b>		<b>3 562 808</b>	<b>2 030 838</b>
<b>SUM EIENDELER</b>		<b>4 568 133</b>	<b>2 881 726</b>

## BALANSE - EGENKAPITAL OG GJELD

### Egenkapital

#### Innskutt egenkapital



## Balanse

<b>Beløp i: NOK</b>	<b>Note</b>	<b>2021</b>	<b>2020</b>
Aksjekapital (30 aksjer à kr 1 000,00)	7, 13	30 000	30 000
<b>Sum innskutt egenkapital</b>		<b>30 000</b>	<b>30 000</b>
<b>Opptjent egenkapital</b>			
Annen egenkapital	13	2 865 093	2 339 419
<b>Sum opptjent egenkapital</b>		<b>2 865 093</b>	<b>2 339 419</b>
<b>Sum egenkapital</b>	13	<b>2 895 093</b>	<b>2 369 419</b>
<b>Sum langsiktig gjeld</b>		<b>0</b>	<b>0</b>
<b>Kortsiktig gjeld</b>			
Leverandørgjeld		1 005 752	76 429
Betalbar skatt	8	93 047	237 914
Skyldige offentlige avgifter		452 157	114 869
Annen kortsiktig gjeld		122 084	83 095
<b>Sum kortsiktig gjeld</b>		<b>1 673 040</b>	<b>512 307</b>
<b>Sum gjeld</b>		<b>1 673 040</b>	<b>512 307</b>
<b>SUM EGENKAPITAL OG GJELD</b>		<b>4 568 133</b>	<b>2 881 726</b>



## Brønnøysundregistrene

### ÅRSREGNSKAP FOR REGNSKAPSÅRET 2021 - GENERELL INFORMASJON

Journalnummer: 2022 176623

#### Enheten

Organisasjonsnummer: 912 415 260  
Organisasjonsform: Aksjeselskap  
Foretaksnavn: STØTA MASKIN AS  
Forretningsadresse: c/o Liv Jensvoll  
Johnny Axelsson  
Østlia nord 19  
2440 ENGERDAL

#### Regnskapsår

Årsregnskapets periode: 01.01.2021 - 31.12.2021

#### Konsern

Morselskap i konsern: Nei

#### Regnskapsregler

Regler for små foretak benyttet: Ja  
Benyttet ved utarbeidelsen av  
årsregnskapet til selskapet: Regnskapslovens alminnelige regler

#### Årsregnskapet fastsatt av kompetent organ

Bekreftet av representant for selskapet: Johnny Axelsson  
Dato for fastsettelse av årsregnskapet: 31.12.2021

#### Revisjon

Selskapet har besluttet at årsregnskapet  
ikke skal revideres: Ja

#### Grunnlag for avgivelse

År 2021: Årsregnskap er elektronisk innlevert.  
År 2020: Tall er hentet fra elektronisk innlevert årsregnskap fra 2021.

*Det er ikke krav til at årsregnskapet m.v. som sendes til Regnskapsregisteret er undertegnet. Kontrollen på at dette er utført ligger hos revisor/enhetens øverste organ. Sikkerheten ivaretas ved at innsender har rolle/rettighet for innsending av årsregnskapet via Altinn, og ved at det bekreftes at årsregnskapet er fastsatt av kompetent organ.*

Brønnøysundregistrene, 31.03.2022



Organisasjonsnr: 912 415 260  
STØTA MASKIN AS

## RESULTATREGNSKAP

<b>Beløp i: NOK</b>	<b>Note</b>	<b>2021</b>	<b>2020</b>
<b>RESULTATREGNSKAP</b>			
<b>Inntekter</b>			
Salgsinntekt		5 853 382	4 897 875
<b>Sum inntekter</b>		<b>5 853 382</b>	<b>4 897 875</b>
<b>Kostnader</b>			
Varekostnad		3 162 847	1 157 451
Lønnskostnad	1, 2, 3,	718 217	1 069 022
Annen driftskostnad	6	1 298 228	1 933 262
<b>Sum kostnader</b>		<b>5 179 292</b>	<b>4 159 734</b>
<b>Driftsresultat</b>		<b>674 090</b>	<b>738 141</b>
<b>Finansinntekter og finanskostnader</b>			
Annen renteinntekt			65
<b>Sum finansinntekter</b>			<b>65</b>
Annen rentekostnad		149	1 928
<b>Sum finanskostnader</b>		<b>149</b>	<b>1 928</b>
<b>Netto finans</b>		<b>-149</b>	<b>-1 863</b>
<b>Ordinært resultat før skattekostnad</b>			
Skattekostnad på ordinært resultat	8	148 267	209 677
<b>Ordinært resultat etter skattekostnad</b>		<b>525 674</b>	<b>526 601</b>
<b>Årsresultat</b>		<b>525 674</b>	<b>526 601</b>
<b>Overføringer og disponeringer</b>			
Annen egenkapital		525 674	526 601
<b>Sum overføringer og disponeringer</b>		<b>525 674</b>	<b>526 601</b>



Organisasjonsnr: 912 415 260  
STØTA MASKIN AS

## BALANSE

**Beløp i: NOK** **Note** **2021** **2020**

### BALANSE - EIENDELER

#### Anleggsmidler

##### Immaterielle eiendeler

Forskning og utvikling	10	565 035	565 035
Utsatt skattefordel	9	230 633	285 853
<b>Sum immaterielle eiendeler</b>		<b>795 668</b>	<b>850 888</b>

##### Finansielle anleggsmidler

Andre fordringer	5	209 657	
<b>Sum finansielle anleggsmidler</b>		<b>209 657</b>	

<b>Sum anleggsmidler</b>		<b>1 005 325</b>	<b>850 888</b>
--------------------------	--	------------------	----------------

#### Omløpsmidler

##### Varer

Varer		240 076	240 076
<b>Sum varer</b>		<b>240 076</b>	<b>240 076</b>

##### Fordringer

Kundefordringer	11	638 131	260 625
Andre fordringer	5	583 500	554 202
<b>Sum fordringer</b>		<b>1 221 631</b>	<b>814 827</b>

##### Bankinnskudd, kontanter og lignende

Bankinnskudd, kontanter og lignende	12	2 101 101	975 935
<b>Sum bankinnskudd, kontanter og lignende</b>		<b>2 101 101</b>	<b>975 935</b>

<b>Sum omløpsmidler</b>		<b>3 562 808</b>	<b>2 030 838</b>
-------------------------	--	------------------	------------------

<b>SUM EIENDELER</b>		<b>4 568 133</b>	<b>2 881 726</b>
----------------------	--	------------------	------------------

### BALANSE - EGENKAPITAL OG GJELD

#### Egenkapital

##### Innskutt egenkapital

Aksjekapital (30 aksjer à kr 1 000,00)	7, 13	30 000	30 000
<b>Sum innskutt egenkapital</b>		<b>30 000</b>	<b>30 000</b>

##### Opptjent egenkapital

Annen egenkapital	13	2 865 093	2 339 419
<b>Sum opptjent egenkapital</b>		<b>2 865 093</b>	<b>2 339 419</b>



<b>Sum egenkapital</b>	<b>13</b>	<b>2 895 093</b>	<b>2 369 419</b>
<b>Sum langsiktig gjeld</b>		<b>0</b>	<b>0</b>
<b>Kortsiktig gjeld</b>			
Leverandørgjeld		1 005 752	76 429
Betalbar skatt	8	93 047	237 914
Skyldige offentlige avgifter		452 157	114 869
Annen kortsiktig gjeld		122 084	83 095
<b>Sum kortsiktig gjeld</b>		<b>1 673 040</b>	<b>512 307</b>
<b>Sum gjeld</b>		<b>1 673 040</b>	<b>512 307</b>
<b>SUM EGENKAPITAL OG GJELD</b>		<b>4 568 133</b>	<b>2 881 726</b>



Organisasjonsnr: 912 415 260  
STØTA MASKIN AS

NOTEOPPLYSNINGER - SELSKAP - alle poster oppgitt i hele tall

## Note

### Regnskapsprinsipper

Årsregnskapet er satt opp i samsvar med regnskapsloven og god regnskapsskikk for små foretak. Salgsinntekter Inntektsføring ved salg av varer skjer på leveringstidspunktet. Tjenester inntektsføres etter hvert som de leveres. Klassifisering og vurdering av balanseposter Omløpsmidler og kortsiktig gjeld omfatter poster som knytter seg til varekretsløpet. For andre poster enn kundefordringer omfattes poster som forfaller til betaling innen ett år etter transaksjonsdagen. Anleggsmidler er eiendeler bestemt til varig eie og bruk. Langsiktig gjeld er gjeld som forfaller senere enn ett år etter transaksjonsdagen. Omløpsmidler vurderes til laveste av anskaffelseskost og virkelig verdi. Kortsiktig gjeld balanseføres til nominelt beløp på etableringstidspunktet. Anleggsmidler vurderes til anskaffelseskost. Varige anleggsmidler avskrives etter en fornuftig avskrivningsplan. Anleggsmidlene nedskrives til virkelig verdi ved verdifall som ikke forventes å være forbigående. Langsiktig gjeld med unntak av andre avsetninger balanseføres til nominelt beløp på etableringstidspunktet. Fordringer Kundefordringer og andre fordringer er oppført i balansen til pålydende etter fradrag for avsetning til forventet tap. Avsetning til tap gjøres på grunnlag av individuelle vurderinger av de enkelte fordringene. I tillegg gjøres det for øvrige kundefordringer en uspesifisert avsetning for å dekke antatt tap. Varebeholdninger Lager av innkjøpte varer er verdsatt til laveste av anskaffelseskost etter FIFO- prinsippet og virkelig verdi. Egentilvirkede ferdigvarer og varer under tilvirkning er vurdert til variabel tilvirkningskost. Det foretas nedskrivning for påregnelig ukurans. Varige driftsmidler Varige driftsmidler balanseføres og avskrives over driftsmidlenes levetid dersom de har antatt levetid over 3 år og har en kostpris som overstiger kr 15.000. Direkte vedlikehold av driftsmidler kostnadsføres løpende under driftskostnader, mens påkostninger eller forbedringer tillegges driftsmidlets kostpris og avskrives i takt med driftsmidlet. Forøvrig er følgende regnskapsprinsipper anvendt: FIFO-metoden for tilordning av anskaffelseskost for ombyttbare finansielle eiendeler, laveste verdis prinsipp for markedsbaserte finansielle omløpsmidler, forsikret pensjonsforpliktelse er ikke balanseført - kostnaden er lik premien, pensjonsforpliktelser knyttet til AFP-ordningen er ikke balanseført, leieavtaler er ikke balanseført, langsiktige tilvirkningskontrakter er inntektsført etter fullført kontrakt metoden, pengeposter i utenlandsk valuta er verdsatt til kursen ved regnskapsårets slutt og kostmetoden er benyttet for investeringer i datterselskap/tilknyttet selskap. Egne utgifter til forskning og utvikling og til utvikling av rettigheter er kostnadsført. Utbytte er inntektsført samme år som det er avsatt i datterselskap/tilknyttet selskap, dersom det er sannsynlig at beløpet vil mottas. Ved utbytte som overstiger andel av tilbakeholdt resultat etter kjøpet representerer den overskytende del tilbakebetaling av investert kapital, og er fratrukket investerings verdi i balansen. Skatt Skattekostnaden i resultatregnskapet omfatter både periodens betalbare skatt og endring i utsatt skatt. Utsatt skatt er beregnet med 22% på grunnlag av de midlertidige forskjeller som eksisterer mellom regnskapsmessige og skattemessige verdier, samt skattemessig underskudd til fremføring ved utgangen av regnskapsåret. Skatteøkende og skattereduserende midlertidige forskjeller som reverserer eller kan reversere i samme periode er utlignet og skattevirkningen er beregnet på nettogrunnlaget. Selskapet har ikke endret regnskapsprinsipp fra 2020 til 2021.



**Note**

2

**Antall årsverk i regnskapsåret**

2.00

**Note**

1

**Spesifisering av resultatregnskapet**

**Lønnskostnader**

<u>Lønn</u>	<u>Årets</u>	<u>Fjorårets</u>
	664400.00	998597.00
<u>Folketrygdavgift</u>	<u>Årets</u>	<u>Fjorårets</u>
	42522.00	63911.00
<u>Andre ytelser</u>	<u>Årets</u>	<u>Fjorårets</u>
	11295.00	6514.00
<u>Sum lønnskostnader</u>	<u>Årets</u>	<u>Fjorårets</u>
	718217.00	1069022.00

**Note**

**Ekstraordinære inntekter og kostnader**

<u>Sum</u>	<u>Beløp</u>	
<u>Balanseført verdi 31.12.</u>	<u>Varige driftsmidler</u>	<u>Immaterielle eiend.</u>

**Konsernregnskap**

**Morselskapet sitt navn**

**Forretningskontor for morselskapet**

**Begrunnelse for at datterselskap er utelatt fra konsolideringen**

**Konsern, tilknyttet selskap m.v. - fordringer og gjeld**

**Fordringer**

<u>Samlet beløp - tilknyttet selskap</u>	<u>Årets</u>	<u>Fjorårets</u>
--	--------------	------------------



<u>Samlet beløp - foretak i samme konsern</u>	<u>Årets</u>	<u>Fjorårets</u>
---	--------------	------------------

<u>Samlet beløp - foretak i samme konsern</u>	<u>Årets</u>	<u>Fjorårets</u>
---	--------------	------------------

<u>Samlet beløp - felles kontrollert virksomhet</u>	<u>Årets</u>	<u>Fjorårets</u>
---	--------------	------------------

<u>Pantstillelse</u>	<u>Beløp</u>
----------------------	--------------

<u>Beholdning av egne aksjer</u>	<u>Antall</u>	<u>Pålydende</u>	<u>Andel av aksjek.</u>
----------------------------------	---------------	------------------	-------------------------

**Note**

5

**Lån og sikkerhetsstillelse til medlemmer**

**Opplysninger om:**

**Medlemmer av:**

<u>Samlet lån</u>	<u>Styret</u>	<u>Andre organ</u>
	209657.00	

**Mer om lån og sikkerhetsstillelse**

**Note**

**Noteopplysninger ut over minimumskravene for små foretak**  
Se eventuelle andre vedlegg.



## Noter 2021

### STØTA MASKIN AS

#### Regnskapsprinsipper

Årsregnskapet er satt opp i samsvar med regnskapsloven og god regnskapsskikk for små foretak.

#### Salgsinntekter

Inntektsføring ved salg av varer skjer på leveringstidspunktet. Tjenester inntektsføres etter hvert som de leveres.

#### Klassifisering og vurdering av balanseposter

Omløpsmidler og kortsiktig gjeld omfatter poster som knytter seg til varekretsløpet. For andre poster enn kundefordringer omfattes poster som forfaller til betaling innen ett år etter transaksjonsdagen. Anleggsmidler er eiendeler bestemt til varig eie og bruk. Langsiktig gjeld er gjeld som forfaller senere enn ett år etter transaksjonsdagen.

Omløpsmidler vurderes til laveste av anskaffelseskost og virkelig verdi. Kortsiktig gjeld balanseføres til nominelt beløp på etableringstidspunktet.

Anleggsmidler vurderes til anskaffelseskost. Varige anleggsmidler avskrives etter en fornuftig avskrivningsplan. Anleggsmidlene nedskrives til virkelig verdi ved verdifall som ikke forventes å være forbigående. Langsiktig gjeld med unntak av andre avsetninger balanseføres til nominelt beløp på etableringstidspunktet.

#### Fordringer

Kundefordringer og andre fordringer er oppført i balansen til pålydende etter fradrag for avsetning til forventet tap. Avsetning til tap gjøres på grunnlag av individuelle vurderinger av de enkelte fordringene. I tillegg gjøres det for øvrige kundefordringer en uspesifisert avsetning for å dekke antatt tap.

#### Varebeholdninger

Lager av innkjøpte varer er verdsatt til laveste av anskaffelseskost etter FIFO- prinsippet og virkelig verdi. Egentilvirkede ferdigvarer og varer under tilvirkning er vurdert til variabel tilvirkningskost. Det foretas nedskrivning for påregnelig ukurans.

#### Varige driftsmidler

Varige driftsmidler balanseføres og avskrives over driftsmidlenes levetid dersom de har antatt levetid over 3 år og har en kostpris som overstiger kr 15.000. Direkte vedlikehold av driftsmidler kostnadsføres løpende under driftskostnader, mens påkostninger eller forbedringer tillegges driftsmidlets kostpris og avskrives i takt med driftsmidlet.

#### Forøvrig er følgende regnskapsprinsipper anvendt:

FIFO-metoden for tilordning av anskaffelseskost for ombyttbare finansielle eiendeler, laveste verdis prinsipp for markedsbaserte finansielle omløpsmidler, forsikret pensjonsforpliktelse er ikke balanseført - kostnaden er lik premien, pensjonsforpliktelser knyttet til AFP-ordningen er ikke balanseført, leieavtaler er ikke balanseført, langsiktige tilvirkningskontrakter er inntektsført etter fullført kontrakt metoden, pengeposter i utenlandsk valuta er verdsatt til kursen ved regnskapsårets slutt og kostmetoden er benyttet for investeringer i datterselskap/tilknyttet selskap. Egne utgifter til forskning og utvikling og til utvikling av rettigheter er kostnadsført.

Utbytte er inntektsført samme år som det er avsatt i datterselskap/tilknyttet selskap, dersom det er sannsynlig at beløpet vil mottas. Ved utbytte som overstiger andel av tilbakeholdt resultat etter kjøpet representerer den overskytende del tilbakebetaling av investert kapital, og er fratrukket investeringens verdi i balansen.

#### Skatt

Skattekostnaden i resultatregnskapet omfatter både periodens betalbare skatt og endring i utsatt skatt. Utsatt skatt er beregnet med 22% på grunnlag av de midlertidige forskjeller som eksisterer mellom regnskapsmessige og skattemessige verdier, samt skattemessig underskudd til fremføring ved utgangen av regnskapsåret. Skatteøkende og skattereduserende midlertidige forskjeller som reverserer eller kan reversere i samme periode er utlignet og skattevirkningen er beregnet på nettogrunnlaget.

Selskapet har ikke endret regnskapsprinsipp fra 2020 til 2021.

#### Note 1 - Lønnskostnader etc

	2021	2020
Lønn	664 400	998 597



Arbeidsgiveravgift	42 522	63 911
Andre ytelser	11 295	6 514
<b>Sum</b>	<b>718 217</b>	<b>1 069 022</b>

## Note 2 - Antall årsverk

Selskapet har hatt 2 årsverk sysselsatt i regnskapsåret.

## Note 3 - Obligatorisk tjenstepensjon

Virksomheten er pliktig til å ha tjenstepensjonsordning etter lov om obligatorisk tjenstepensjon. Gjeldende pensjonsordning oppfyller ikke kravene etter loven.

## Note 4 - Ytelser til ledende personer

	Lønn	Pensjonsforpliktelse	Annen godtgjørelse
Ytelser til daglig leder	370 000	0	0

## Note 5 - Lån og sikkerhetsstillelse til ledende personer

	Styremedlemmer
Samlet lån	209 657
Samlet sikkerhetsstillelse	
Rentesats	%
Hovedvilkår	
Tilbakebetalte beløp	
Avskrevne beløp	
Frafalte beløp	

## Note 6 - Revisjon

Selskapet oppfyller kravene til fravalg revisor, og dette er valgt.

## Note 7 - Aksjekapital og aksjonærer

Aksjeklasse	Antall aksjer	Pålydende	Bokført verdi
Ordinære aksjer	30	1 000,00	30 000,00
<b>Sum</b>	<b>30</b>		<b>30 000,00</b>

Aksjeeier	Antall aksjer	Eierandel	Aksjeklasse
Moen, Wenche	30	100,00%	Ordinære aksjer
<b>Totalt antall aksjer</b>	<b>30</b>	<b>100,00%</b>	

## Note 8 - Skatt

	2021	2020
Ordinært resultat før skattekostnad	673 941	736 278
+/- Permanente forskjeller		299
+/- Årets endring i midlertidige forskjeller	(251 000)	344 850
<b>Årets skattegrunnlag</b>	<b>422 941</b>	<b>1 081 427</b>
Betalbar inntektsskatt for selskapet basert på 22%	93 047	237 914
<b>Sum</b>	<b>93 047</b>	<b>237 914</b>
+/- Endring i utsatt skatt	55 220	(28 237)



<b>Skattekostnad i resultatregnskapet</b>	<b>148 267</b>	<b>209 677</b>
Betalbar skatt i skattekostnad	93 047	237 914
<b>Betalbar skatt i balansen</b>	<b>93 047</b>	<b>237 914</b>

## Note 9 - Midl. forskjeller - Utsatt skatt/skattefordel

Utsatt skatt/utsatt skattefordel i balansen avsettes på grunnlag av forskjeller mellom regnskapsmessige og skattemessige verdier i henhold til norsk regnskapsstandard for skatt. Midlertidige skatteøkende og skattereduserende forskjeller som kan utlignes er nettoført.

<b>Midlertidige forskjeller knyttet til:</b>	<b>01.01.2021</b>	<b>31.12.2021</b>	<b>Endring</b>
Omløpsmidler	(216 500)	34 500	(251 000)
Sum midlertidige forskjeller	(216 500)	34 500	(251 000)
<b>Utsatt skatt 31.12.21. basert på 22%</b>	<b>(47 630)</b>	<b>7 590</b>	<b>(55 220)</b>

## Note 10 - Spesifikasjon av immaterielle eiendeler

	<b>Sum</b>
Anskaffelseskost 01.01.2020	565 035
Tilgang i året	0
Avgang i året	0
<b>Anskaffelseskost 31.12.2020</b>	<b>565 035</b>

Avskr., nedskr. og rev. nedskr  
01.01.2020

<b>Balanseført verdi pr. 31.12.2020</b>	<b>565 035</b>
---	----------------

## Note 11 - Kundefordringer

Kundefordringer er vurdert til pålydende, nedskrevet med forventet tap på fordringer.

	<b>2021</b>	<b>2020</b>
Kundefordringer til pålydende	638 131	477 125
Avsatt til dekning av usikre fordringer		(216 500)
<b>Netto oppførte kundefordringer</b>	<b>638 131</b>	<b>260 625</b>

## Note 12 - Bankinnskudd

Skyldig skattetrekk er kr 119 000.

## Note 13 - Egenkapital

	<b>Aksjekapital</b>	<b>Annen EK</b>	<b>Sum</b>
Egenkapital 01.01.2021	30 000	2 339 419	2 369 419
Årets resultat		525 674	525 674
<b>Egenkapital 31.12.2021</b>	<b>30 000</b>	<b>2 865 093</b>	<b>2 895 093</b>



**Årsregnskap for 2021**

**STØTA MASKIN AS  
2440 ENGERDAL**

Innhold

Resultatregnskap

Balanse

Noter

Årsberetning



**Resultatregnskap for 2021**  
**STØTA MASKIN AS**

	Note	2021	2020
Salgsinntekt		5 853 382	4 897 875
<b>Sum driftsinntekter</b>		<b>5 853 382</b>	<b>4 897 875</b>
Varekostnad		(3 162 847)	(1 157 451)
Lønnskostnad	1, 2, 3, 4	(718 217)	(1 069 022)
Annen driftskostnad	6	(1 298 228)	(1 933 262)
<b>Sum driftskostnader</b>		<b>(5 179 292)</b>	<b>(4 159 734)</b>
<b>Driftsresultat</b>		<b>674 090</b>	<b>738 141</b>
Annen renteinntekt		0	65
<b>Sum finansinntekter</b>		<b>0</b>	<b>65</b>
Annen rentekostnad		(149)	(1 928)
<b>Sum finanskostnader</b>		<b>(149)</b>	<b>(1 928)</b>
<b>Netto finans</b>		<b>(149)</b>	<b>(1 863)</b>
<b>Ordinært resultat før skattekostnad</b>		<b>673 941</b>	<b>736 278</b>
Skattekostnad på ordinært resultat	8	(148 267)	(209 677)
<b>Ordinært resultat</b>		<b>525 674</b>	<b>526 601</b>
<b>Årsresultat</b>		<b>525 674</b>	<b>526 601</b>
<b>Overføringer</b>			
Annen egenkapital		525 674	526 601
<b>Sum overføringer og disponeringer</b>		<b>525 674</b>	<b>526 601</b>



## Balanse pr. 31. desember 2021 STØTA MASKIN AS

	Note	2021	2020
<b>EIENDELER</b>			
<b>Anleggsmidler</b>			
<b>Immaterielle eiendeler</b>			
Forskning og utvikling	10	565 035	565 035
Utsatt skattefordel	9	230 633	285 853
<b>Sum immaterielle eiendeler</b>		<b>795 668</b>	<b>850 888</b>
<b>Finansielle anleggsmidler</b>			
Andre fordringer	5	209 657	0
<b>Sum finansielle anleggsmidler</b>		<b>209 657</b>	<b>0</b>
<b>Sum anleggsmidler</b>		<b>1 005 325</b>	<b>850 888</b>
<b>Omløpsmidler</b>			
Varer		240 076	240 076
<b>Sum varer</b>		<b>240 076</b>	<b>240 076</b>
<b>Fordringer</b>			
Kundefordringer	11	638 131	260 625
Andre fordringer	5	583 500	554 202
<b>Sum fordringer</b>		<b>1 221 631</b>	<b>814 827</b>
Bankinnskudd, kontanter og lignende	12	2 101 101	975 935
<b>Sum bankinnskudd, kontanter og lignende</b>		<b>2 101 101</b>	<b>975 935</b>
<b>Sum omløpsmidler</b>		<b>3 562 808</b>	<b>2 030 838</b>
<b>Sum eiendeler</b>		<b>4 568 133</b>	<b>2 881 726</b>

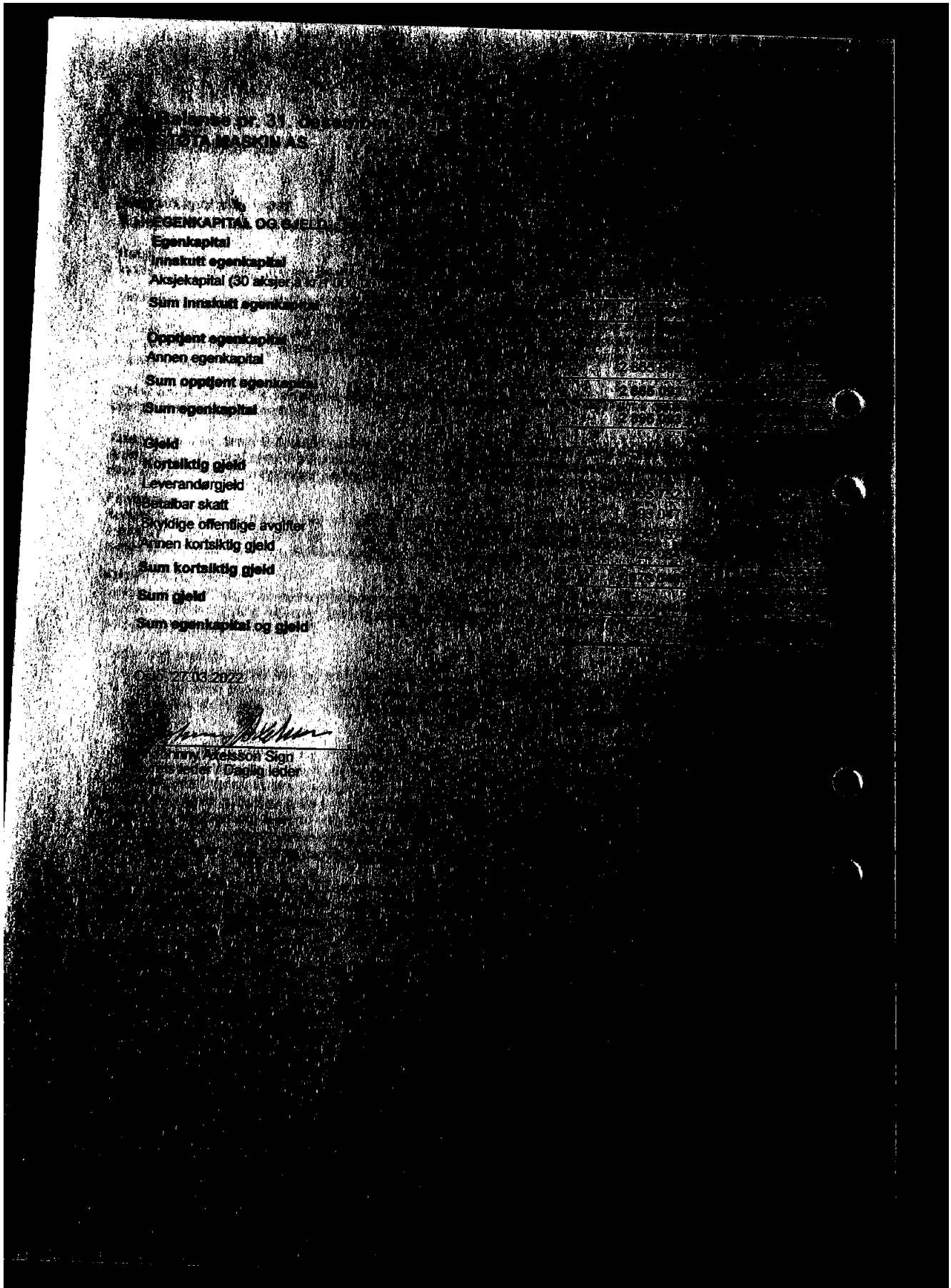



## Noter 2021

### STØTA MASKIN AS

#### Regnskapsprinsipper

Årsregnskapet er satt opp i samsvar med regnskapsloven og god regnskapsskikk for små foretak.

#### Salgsinntekter

Inntektsføring ved salg av varer skjer på leveringstidspunktet. Tjenester inntektsføres etter hvert som de leveres.

#### Klassifisering og vurdering av balanseposter

Omløpsmidler og kortsiktig gjeld omfatter poster som knytter seg til varekretsløpet. For andre poster enn kundefordringer omfattes poster som forfaller til betaling innen ett år etter transaksjonsdagen. Anleggsmidler er eiendeler bestemt til varig eie og bruk. Langsiktig gjeld er gjeld som forfaller senere enn ett år etter transaksjonsdagen.

Omløpsmidler vurderes til laveste av anskaffelseskost og virkelig verdi. Kortsiktig gjeld balanseføres til nominelt beløp på etableringstidspunktet.

Anleggsmidler vurderes til anskaffelseskost. Varige anleggsmidler avskrives etter en fornuftig avskrivningsplan. Anleggsmidlene nedskrives til virkelig verdi ved verdifall som ikke forventes å være forbigående. Langsiktig gjeld med unntak av andre avsetninger balanseføres til nominelt beløp på etableringstidspunktet.

#### Fordringer

Kundefordringer og andre fordringer er oppført i balansen til pålydende etter fradrag for avsetning til forventet tap. Avsetning til tap gjøres på grunnlag av individuelle vurderinger av de enkelte fordringene. I tillegg gjøres det for øvrige kundefordringer en uspesifisert avsetning for å dekke antatt tap.

#### Varebeholdninger

Lager av innkjøpte varer er verdsatt til laveste av anskaffelseskost etter FIFO- prinsippet og virkelig verdi. Egentilvirkede ferdigvarer og varer under tilvirkning er vurdert til variabel tilvirkningskost. Det foretas nedskrivning for påregnelig ukurans.

#### Varige driftsmidler

Varige driftsmidler balanseføres og avskrives over driftsmidlenes levetid dersom de har antatt levetid over 3 år og har en kostpris som overstiger kr 15.000. Direkte vedlikehold av driftsmidler kostnadsføres løpende under driftskostnader, mens påkostninger eller forbedringer tillegges driftsmidlets kostpris og avskrives i takt med driftsmidlet.

#### Forøvrig er følgende regnskapsprinsipper anvendt:

FIFO-metoden for tilordning av anskaffelseskost for ombyttbare finansielle eiendeler, laveste verdis prinsipp for markedsbaserte finansielle omløpsmidler, forsikret pensjonsforpliktelse er ikke balanseført - kostnaden er lik premien, pensjonsforpliktelser knyttet til AFP-ordningen er ikke balanseført, leieavtaler er ikke balanseført, langsiktige tilvirkningskontrakter er inntektsført etter fullført kontrakt metoden, pengeposter i utenlandsk valuta er verdsatt til kursen ved regnskapsårets slutt og kostmetoden er benyttet for investeringer i datterselskap/tilknyttet selskap. Egne utgifter til forskning og utvikling og til utvikling av rettigheter er kostnadsført.

Utbytte er inntektsført samme år som det er avsatt i datterselskap/tilknyttet selskap, dersom det er sannsynlig at beløpet vil mottas. Ved utbytte som overstiger andel av tilbakeholdt resultat etter kjøpet representerer den overskytende del tilbakebetaling av investert kapital, og er fratrukket investeringens verdi i balansen.

#### Skatt

Skattekostnaden i resultatregnskapet omfatter både periodens betalbare skatt og endring i utsatt skatt. Utsatt skatt er beregnet med 22% på grunnlag av de midlertidige forskjeller som eksisterer mellom regnskapsmessige og skattemessige verdier, samt skattemessig underskudd til fremføring ved utgangen av regnskapsåret. Skatteøkende og skattereduserende midlertidige forskjeller som reverserer eller kan reversere i samme periode er utlignet og skattevirkningen er beregnet på nettogrunnlaget.

Selskapet har ikke endret regnskapsprinsipp fra 2020 til 2021.

#### Note 1 - Lønnskostnader etc

	2021	2020
Lønn	664 400	998 597



Arbeidsgiveravgift	42 522	63 911
Andre ytelser	11 295	6 514
<b>Sum</b>	<b>718 217</b>	<b>1 069 022</b>

## Note 2 - Antall årsverk

Selskapet har hatt 2 årsverk sysselsatt i regnskapsåret.

## Note 3 - Obligatorisk tjenestepensjon

Virksomheten er pliktig til å ha tjenestepensjonsordning etter lov om obligatorisk tjenestepensjon. Gjeldende pensjonsordning oppfyller ikke kravene etter loven.

## Note 4 - Ytelser til ledende personer

	Lønn	Pensjonsforpliktelse	Annen godtgjørelse
Ytelser til daglig leder	370 000	0	0

## Note 5 - Lån og sikkerhetsstillelse til ledende personer

	Styremedlemmer
Samlet lån	209 657
Samlet sikkerhetsstillelse	
Rentesats	%
Hovedvilkår	
Tilbakebetalte beløp	
Avskrevne beløp	
Frafalte beløp	

## Note 6 - Revisjon

Selskapet oppfyller kravene til fravalg revisor, og dette er valgt.

## Note 7 - Aksjekapital og aksjonærer

Aksjeklasse	Antall aksjer	Pålydende	Bokført verdi
Ordinære aksjer	30	1 000,00	30 000,00
<b>Sum</b>	<b>30</b>		<b>30 000,00</b>

Aksjeeier	Antall aksjer	Eierandel	Aksjeklasse
Moen, Wenche	30	100,00%	Ordinære aksjer
<b>Totalt antall aksjer</b>	<b>30</b>	<b>100,00%</b>	

## Note 8 - Skatt

	2021	2020
Ordinært resultat før skattekostnad	673 941	736 278
+/- Permanente forskjeller		299
+/- Årets endring i midlertidige forskjeller	(251 000)	344 850
<b>Årets skattegrunnlag</b>	<b>422 941</b>	<b>1 081 427</b>
Betalbar inntektsskatt for selskapet basert på 22%	93 047	237 914
<b>Sum</b>	<b>93 047</b>	<b>237 914</b>
+/- Endring i utsatt skatt	55 220	(28 237)



<b>Skattekostnad i resultatregnskapet</b>	<b>148 267</b>	<b>209 677</b>
Betalbar skatt i skattekostnad	93 047	237 914
<b>Betalbar skatt i balansen</b>	<b>93 047</b>	<b>237 914</b>

## Note 9 - Midl. forskjeller - Utsatt skatt/skattefordel

Utsatt skatt/utsatt skattefordel i balansen avsettes på grunnlag av forskjeller mellom regnskapsmessige og skattemessige verdier i henhold til norsk regnskapsstandard for skatt. Midlertidige skatteøkende og skattereduserende forskjeller som kan utlignes er nettoført.

Midlertidige forskjeller knyttet til:	01.01.2021	31.12.2021	Endring
Omløpsmidler	(216 500)	34 500	(251 000)
Sum midlertidige forskjeller	(216 500)	34 500	(251 000)
<b>Utsatt skatt 31.12.21. basert på 22%</b>	<b>(47 630)</b>	<b>7 590</b>	<b>(55 220)</b>

## Note 10 - Spesifikasjon av immaterielle eiendeler

	Sum
Anskaffelseskost 01.01.2020	565 035
Tilgang i året	0
Avgang i året	0
<b>Anskaffelseskost 31.12.2020</b>	<b>565 035</b>

Avskr., nedskr. og rev. nedskr  
01.01.2020

<b>Balanseført verdi pr. 31.12.2020</b>	<b>565 035</b>
---	----------------

## Note 11 - Kundefordringer

Kundefordringer er vurdert til pålydende, nedskrevet med forventet tap på fordringer.

	2021	2020
Kundefordringer til pålydende	638 131	477 125
Avsatt til dekning av usikre fordringer		(216 500)
<b>Netto oppførte kundefordringer</b>	<b>638 131</b>	<b>260 625</b>

## Note 12 - Bankinnskudd

Skyldig skattetrekk er kr 119 000.

## Note 13 - Egenkapital

	Aksjekapital	Annen EK	Sum
Egenkapital 01.01.2021	30 000	2 339 419	2 369 419
Årets resultat		525 674	525 674
<b>Egenkapital 31.12.2021</b>	<b>30 000</b>	<b>2 865 093</b>	<b>2 895 093</b>