



ÅRSREGNSKAPET FOR REGNSKAPSÅRET 2020 - GENERELL INFORMASJON

Enheten

Organisasjonsnummer:	971 029 390
Organisasjonsform:	Samvirkeforetak
Foretaksnavn:	ALTA KRAFTLAG SA
Forretningsadresse:	Markveien 46 9510 ALTA

Regnskapsår

Årsregnskapets periode:	01.01.2020 - 31.12.2020
-------------------------	-------------------------

Konsern

Mørselskap i konsern:	Ja
Konsernregnskap lagt ved:	Ja

Regnskapsregler

Regler for små foretak benyttet:	Ja
Benyttet ved utarbeidelsen av årsregnskapet til selskapet:	Regnskapslovens alminnelige regler
Benyttet ved utarbeidelsen av årsregnskapet til konsernet:	Regnskapslovens alminnelige regler

Årsregnskapet fastsatt av kompetent organ

Bekreftet av representant for selskapet:	Odd Levv Harjo
Dato for fastsettelse av årsregnskapet:	11.06.2021

Grunnlag for avgivelse

År 2020: Årsregnskapet er elektronisk innlevert
År 2019: Tall er hentet fra elektronisk innlevert årsregnskap fra 2020

Det er ikke krav til at årsregnskapet m.v. som sendes til Regnskapsregisteret er undertegnet. Kontrollen på at dette er utført ligger hos revisor/enhetens øverste organ. Sikkerheten ivaretas ved at innsender har rolle/rettighet for innsending av årsregnskapet via Altinn, og ved at det bekreftes at årsregnskapet er fastsatt av kompetent organ.

Brønnøysundregistrene, 05.07.2022



Resultatregnskap

Beløp i: NOK	Note	2020	2019
RESULTATREGNSKAP			
Inntekter			
Salg kraft og kraftproduksjon	1	6 452 000	20 892 000
Nettleie	1,12	122 089 000	111 896 000
Inntekt fiber	1	38 312 000	36 904 000
Annen driftsinntekt	1	10 455 000	18 886 000
Sum inntekter		177 308 000	188 578 000
Kostnader			
Overliggende nett, nettap, kjøp av kraft	1,2	41 008 000	40 764 000
Kjøp av fibertjenester	1	9 490 000	11 837 000
Lønnskostnad	1,3,11	30 327 000	35 932 000
Avskrivning på varige driftsmidler og immaterielle eiendeler	1,4	29 786 000	29 277 000
Nedskrivning av varige driftsmidler og immaterielle eiendeler	1,4	9 799 000	-3 539 000
Annen driftskostnad	1,3	39 352 000	32 982 000
Sum kostnader		159 762 000	147 253 000
Driftsresultat		17 546 000	41 325 000
Finansinntekter og finanskostnader			
Inntekt på investering i datterselskap og tilknyttet selskap		10 194 000	10 102 000
Annen renteinntekt		435 000	995 000
Annen finansinntekt		1 000	35 000
Sum finansinntekter		10 630 000	11 132 000
Annen rentekostnad		3 543 000	4 296 000
Annen finanskostnad		387 000	366 000
Sum finanskostnader		3 930 000	4 662 000
Netto finans		6 700 000	6 470 000
Ordinært resultat før skattekostnad		24 246 000	47 795 000
Skattekostnad på ordinært resultat	7	3 951 000	9 401 000
Ordinært resultat etter skattekostnad		20 295 000	38 394 000
Årsresultat		20 295 000	38 394 000



Resultatregnskap

Beløp i: NOK	Note	2020	2019
Overføringer og disponeringer			
Overføringer til/fra annen egenkapital		20 294 000	38 394 000
Sum overføringer og disponeringer		20 294 000	38 394 000



Balanse

Beløp i: NOK	Note	2020	2019
BALANSE - EIENDELER			
Anleggsmidler			
Immaterielle eiendeler			
Utsatt skattefordel	7	4 625 000	1 845 000
Leieretter		163 000	163 000
Sum immaterielle eiendeler		4 788 000	2 008 000
Varige driftsmidler			
Kraftstasjoner og reguleringsanlegg	4	70 096 000	82 345 000
Fordelingsanlegg	4	359 997 000	356 612 000
Fiberoptisk anlegg	4	81 603 000	72 400 000
Bygninger og tomter	4	38 185 000	39 004 000
Transportmidler, inventar og utstyr	4	4 842 000	9 538 000
Anlegg under utførelse	4	24 535 000	9 707 000
Sum varige driftsmidler		579 258 000	569 606 000
Finansielle anleggsmidler			
Investering i datterselskap	5	6 477 000	6 357 000
Investering i annet foretak i samme konsern	5	98 039 000	98 039 000
Investeringer i aksjer og andeler	6	51 677 000	50 177 000
Andre fordringer		5 360 000	5 360 000
Sum finansielle anleggsmidler		161 553 000	159 933 000
Sum anleggsmidler		745 599 000	731 547 000
Omløpsmidler			
Varer			
Varer	8	9 107 000	7 947 000
Sum varer		9 107 000	7 947 000
Fordringer			
Kundefordringer	14	22 750 000	22 207 000
Andre fordringer		10 321 000	20 874 000
Konsernfordringer	14	614 000	634 000
Sum fordringer		33 685 000	43 715 000



Balanse

Beløp i: NOK	Note	2020	2019
Bankinnskudd, kontanter og lignende			
Bankinnskudd, kontanter og lignende		25 426 000	31 157 000
Sum bankinnskudd, kontanter og lignende		25 426 000	31 157 000
Sum omløpsmidler		68 218 000	82 819 000
SUM EIENDELER		813 817 000	814 366 000
BALANSE - EGENKAPITAL OG GJELD			
Egenkapital			
Innskutt egenkapital			
Annen innskutt egenkapital	10	7 200 000	7 200 000
Sum innskutt egenkapital		7 200 000	7 200 000
Opptjent egenkapital			
Annen egenkapital	10	617 559 000	597 904 000
Sum opptjent egenkapital		617 559 000	597 904 000
Sum egenkapital		624 759 000	605 104 000
Gjeld			
Langsiktig gjeld			
Pensjonsforpliktelser	11	6 809 000	7 670 000
Sum avsetninger for forpliktelser		6 809 000	7 670 000
Annen langsiktig gjeld			
Gjeld til kredittinstitusjoner	13	157 750 000	173 500 000
Sum annen langsiktig gjeld		157 750 000	173 500 000
Sum langsiktig gjeld		164 559 000	181 170 000
Kortsiktig gjeld			
Leverandørgjeld		6 175 000	6 429 000
Betalbar skatt	7	6 731 000	9 378 000
Skyldige offentlige avgifter		1 997 000	2 142 000
Annen kortsiktig gjeld		9 596 000	10 143 000
Sum kortsiktig gjeld		24 499 000	28 092 000



Balanse

Beløp i: NOK	Note	2020	2019
Sum gjeld		189 058 000	209 262 000
SUM EGENKAPITAL OG GJELD		813 817 000	814 366 000



Konsernets resultatregnskap

Beløp i: NOK	Note	2020	2019
RESULTATREGNSKAP			
Inntekter			
Salg kraft og kraftproduksjon	1	6 452	20 892
Nettleie	1,12	122 089	111 896
Inntekt fiber	1	38 312	36 904
Annen driftsinntekt	1	118 266	98 535
Sum inntekter		285 119	268 227
Kostnader			
Overliggende nett, nettap, kjøp av kraft	1,2	108 652	84 778
Kjøp av fibertjenester	1	9 490	11 837
Lønnskostnad	1,3,11	57 498	64 163
Avskrivning på varige driftsmidler og immaterielle eiendeler	1,4	31 873	31 834
Nedskrivning av varige driftsmidler og immaterielle eiendeler	1,4	9 799	-3 539
Annen driftskostnad	1,3	42 239	36 579
Sum kostnader		259 551	225 652
Driftsresultat		25 568	42 575
Finansinntekter og finanskostnader			
Inntekt på investering i datterselskap og tilknyttet selskap	5	121	7 063
Inntekt på andre investeringer		5 336	2 520
Annen renteinntekt		537	1 110
Annen finansinntekt		1 284	35
Sum finansinntekter		7 278	10 728
Annen rentekostnad		3 711	4 423
Annen finanskostnad		414	399
Sum finanskostnader		4 125	4 822
Netto finans		3 153	5 906
Ordinært resultat før skattekostnad		28 721	48 481
Skattekostnad på ordinært resultat	7	5 699	9 635
Ordinært resultat etter skattekostnad		23 022	38 846



Konsernets resultatregnskap

Beløp i: NOK	Note	2020	2019
Årsresultat		23 022	38 846
Minoritetsinteresser		1 893	247
Årsresultat etter minoritetsinteresser		21 129	38 599
Overføringer og disponeringer			
Overføringer til/fra annen egenkapital		21 129	38 599
Sum overføringer og disponeringer		21 129	38 599



Konsernets balanse

Beløp i: NOK	Note	2020	2019
BALANSE - EIENDELER			
Anleggsmidler			
Immaterielle eiendeler			
Konsesjon, patent, lisens	4	44	100
Leierett		163	163
Utsatt skattefordel	7	5 473	2 691
Sum immaterielle eiendeler		5 680	2 954
Varige driftsmidler			
Kraftstasjoner og reguleringsanlegg	4	70 096	82 345
Fordelingsanlegg	4	359 997	356 612
Bygninger og tomter	4	39 981	40 916
Fiberoptisk anlegg	4	81 603	72 400
Anlegg under utførelse	4	24 535	9 707
Transportmidler, inventar og utstyr	4	8 580	14 089
Sum varige driftsmidler		584 792	576 069
Finansielle anleggsmidler			
Investeringer i tilknyttet selskap	5	93 677	95 235
Investeringer i aksjer og andeler	6	52 682	51 182
Andre fordringer	13,14	8 714	8 714
Sum finansielle anleggsmidler		155 073	155 131
Sum anleggsmidler		745 545	734 154
Omløpsmidler			
Varer			
Varer	8	12 012	10 153
Sum varer		12 012	10 153
Fordringer			
Kundefordringer	14	35 794	33 337
Andre fordringer	12	13 002	24 404
Sum fordringer		48 796	57 741
Investeringer			



Konsernets balanse

Beløp i: NOK	Note	2020	2019
Markedsbaserte aksjer		3 046	1 770
Sum investeringer		3 046	1 770
Bankinnskudd, kontanter og lignende			
Bankinnskudd, kontanter og lignende		41 715	33 511
Sum bankinnskudd, kontanter og lignende		41 715	33 511
Sum omløpsmidler		105 569	103 175
SUM EIENDELER		851 114	837 329
BALANSE - EGENKAPITAL OG GJELD			
Egenkapital			
Innskutt egenkapital			
Opptjent egenkapital			
Annen egenkapital	10	629 889	606 798
Minoritetsinteresser		4 673	3 738
Sum opptjent egenkapital		634 562	610 536
Sum egenkapital		634 562	610 536
Gjeld			
Langsiktig gjeld			
Pensjonsforpliktelser	5,10	6 809	7 670
Sum avsetninger for forpliktelser		6 809	7 670
Annen langsiktig gjeld			
Gjeld til kredittinstitusjoner	13	159 235	175 075
Øvrig langsiktig gjeld		772	772
Sum annen langsiktig gjeld		160 007	175 847
Sum langsiktig gjeld		166 816	183 517
Kortsiktig gjeld			
Leverandørgjeld		18 746	13 551
Betalbar skatt	7	8 473	9 687



Konsernets balanse

Beløp i: NOK	Note	2020	2019
Skyldige offentlige avgifter		4 523	4 676
Utbytte		958	184
Annen kortsiktig gjeld		17 034	15 175
Sum kortsiktig gjeld		49 734	43 273
Sum gjeld		216 550	226 790
SUM EGENKAPITAL OG GJELD		851 112	837 326



Brønnøysundregistrene

ÅRSREGNSKAP FOR REGNSKAPSÅRET 2020 - GENERELL INFORMASJON

Journalnummer: 2021 583291

Enheten

Organisasjonsnummer: 971 029 390
Organisasjonsform: Samvirkeforetak
Foretaksnavn: ALTA KRAFTLAG SA
Forretningsadresse: Markveien 46
9510 ALTA

Regnskapsår

Årsregnskapets periode: 01.01.2020 - 31.12.2020

Konsern

Morselskap i konsern: Ja
Konsernregnskap lagt ved: Ja

Regnskapsregler

Regler for små foretak benyttet: Ja
Benyttet ved utarbeidelsen av
årsregnskapet til selskapet: Regnskapslovens alminnelige regler
Benyttet ved utarbeidelsen av
årsregnskapet til konsernet: Regnskapslovens alminnelige regler

Årsregnskapet fastsatt av kompetent organ

Bekreftet av representant for selskapet: Odd Levv Harjo
Dato for fastsettelse av årsregnskapet: 11.06.2021

Grunnlag for avgivelse

År 2020: Årsregnskap er elektronisk innlevert.
År 2019: Tall er hentet fra elektronisk innlevert årsregnskap fra 2020.

Det er ikke krav til at årsregnskapet m.v. som sendes til Regnskapsregisteret er undertegnet. Kontrollen på at dette er utført ligger hos revisor/enhetens øverste organ. Sikkerheten ivaretas ved at innsender har rolle/rettighet for innsending av årsregnskapet via Altinn, og ved at det bekreftes at årsregnskapet er fastsatt av kompetent organ.

Brønnøysundregistrene, 07.08.2021



Organisasjonsnr: 971 029 390
ALTA KRAFTLAG SA

RESULTATREGNSKAP

Beløp i: NOK	Note	2020	2019
RESULTATREGNSKAP			
Inntekter			
Salg kraft og kraftproduksjon	1	6 452 000	20 892 000
Nettleie	1,12	122 089 000	111 896 000
Inntekt fiber	1	38 312 000	36 904 000
Annen driftsinntekt	1	10 455 000	18 886 000
Sum inntekter		177 308 000	188 578 000
Kostnader			
Overliggende nett, nettap, kjøp av kraft	1,2	41 008 000	40 764 000
Kjøp av fibertjenester	1	9 490 000	11 837 000
Lønnskostnad	1,3,11	30 327 000	35 932 000
Avskrivning på varige driftsmidler og immaterielle eiendeler	1,4	29 786 000	29 277 000
Nedskrivning av varige driftsmidler og immaterielle eiendeler	1,4	9 799 000	-3 539 000
Annen driftskostnad	1,3	39 352 000	32 982 000
Sum kostnader		159 762 000	147 253 000
Driftsresultat		17 546 000	41 325 000
Finansinntekter og finanskostnader			
Inntekt på investering i datterselskap og tilknyttet selskap		10 194 000	10 102 000
Annen renteinntekt		435 000	995 000
Annen finansinntekt		1 000	35 000
Sum finansinntekter		10 630 000	11 132 000
Annen rentekostnad		3 543 000	4 296 000
Annen finanskostnad		387 000	366 000
Sum finanskostnader		3 930 000	4 662 000
Netto finans		6 700 000	6 470 000
Ordinært resultat før skattekostnad			
Skattekostnad på ordinært resultat	7	3 951 000	9 401 000
Ordinært resultat etter skattekostnad		20 295 000	38 394 000
Årsresultat		20 295 000	38 394 000



Overføringer og disponeringer		
Overføringer til/fra annen egenkapital	20 294 000	38 394 000
Sum overføringer og disponeringer	20 294 000	38 394 000



Organisasjonsnr: 971 029 390
ALTA KRAFTLAG SA

BALANSE

Beløp i: NOK	Note	2020	2019
BALANSE - EIENDELER			
Anleggsmidler			
Immaterielle eiendeler			
Utsatt skattefordel	7	4 625 000	1 845 000
Leieretter		163 000	163 000
Sum immaterielle eiendeler		4 788 000	2 008 000
Varige driftsmidler			
Kraftstasjoner og reguleringsanlegg	4	70 096 000	82 345 000
Fordelingsanlegg	4	359 997 000	356 612 000
Fiberoptisk anlegg	4	81 603 000	72 400 000
Bygninger og tomter	4	38 185 000	39 004 000
Transportmidler, inventar og utstyr	4	4 842 000	9 538 000
Anlegg under utførelse	4	24 535 000	9 707 000
Sum varige driftsmidler		579 258 000	569 606 000
Finansielle anleggsmidler			
Investering i datterselskap	5	6 477 000	6 357 000
Investering i annet foretak i samme konsern	5	98 039 000	98 039 000
Investeringer i aksjer og andeler	6	51 677 000	50 177 000
Andre fordringer		5 360 000	5 360 000
Sum finansielle anleggsmidler		161 553 000	159 933 000
Sum anleggsmidler		745 599 000	731 547 000
Omløpsmidler			
Varer			
Varer	8	9 107 000	7 947 000
Sum varer		9 107 000	7 947 000
Fordringer			
Kundefordringer	14	22 750 000	22 207 000
Andre fordringer		10 321 000	20 874 000
Konsernfordringer	14	614 000	634 000
Sum fordringer		33 685 000	43 715 000
Bankinnskudd, kontanter og lignende			
Bankinnskudd, kontanter og lignende		25 426 000	31 157 000
Sum bankinnskudd, kontanter og lignende		25 426 000	31 157 000
Sum omløpsmidler		68 218 000	82 819 000



SUM EIENDELER		813 817 000	814 366 000
BALANSE - EGENKAPITAL OG GJELD			
Egenkapital			
Innskutt egenkapital			
Annen innskutt egenkapital	10	7 200 000	7 200 000
Sum innskutt egenkapital		7 200 000	7 200 000
Opptjent egenkapital			
Annen egenkapital	10	617 559 000	597 904 000
Sum opptjent egenkapital		617 559 000	597 904 000
Sum egenkapital		624 759 000	605 104 000
Gjeld			
Langsiktig gjeld			
Pensjonsforpliktelser	11	6 809 000	7 670 000
Sum avsetninger for forpliktelser		6 809 000	7 670 000
Annen langsiktig gjeld			
Gjeld til kredittinstitusjoner	13	157 750 000	173 500 000
Sum annen langsiktig gjeld		157 750 000	173 500 000
Sum langsiktig gjeld		164 559 000	181 170 000
Kortsiktig gjeld			
Leverandørgjeld		6 175 000	6 429 000
Betalbar skatt	7	6 731 000	9 378 000
Skyldige offentlige avgifter		1 997 000	2 142 000
Annen kortsiktig gjeld		9 596 000	10 143 000
Sum kortsiktig gjeld		24 499 000	28 092 000
Sum gjeld		189 058 000	209 262 000
SUM EGENKAPITAL OG GJELD		813 817 000	814 366 000



Organisasjonsnr: 971 029 390
ALTA KRAFTLAG SA

KONSERNRESULTATREGNSKAP

Beløp i: NOK	Note	2020	2019
RESULTATREGNSKAP			
Inntekter			
Salg kraft og kraftproduksjon	1	6 452	20 892
Nettleie	1,12	122 089	111 896
Inntekt fiber	1	38 312	36 904
Annen driftsinntekt	1	118 266	98 535
Sum inntekter		285 119	268 227
Kostnader			
Overliggende nett, nettap, kjøp av kraft	1,2	108 652	84 778
Kjøp av fibertjenester	1	9 490	11 837
Lønnskostnad	1,3,11	57 498	64 163
Avskrivning på varige driftsmidler og immaterielle eiendeler	1,4	31 873	31 834
Nedskrivning av varige driftsmidler og immaterielle eiendeler	1,4	9 799	-3 539
Annen driftskostnad	1,3	42 239	36 579
Sum kostnader		259 551	225 652
Driftsresultat		25 568	42 575
Finansinntekter og finanskostnader			
Inntekt på investering i datterselskap og tilknyttet selskap	5	121	7 063
Inntekt på andre investeringer		5 336	2 520
Annen renteinntekt		537	1 110
Annen finansinntekt		1 284	35
Sum finansinntekter		7 278	10 728
Annen rentekostnad		3 711	4 423
Annen finanskostnad		414	399
Sum finanskostnader		4 125	4 822
Netto finans		3 153	5 906
Ordinært resultat før skattekostnad			
Skattekostnad på ordinært resultat	7	5 699	9 635
Ordinært resultat etter skattekostnad		23 022	38 846



Årsresultat	23 022	38 846
Minoritetsinteresser	1 893	247
Årsresultat etter minoritetsinteresser	21 129	38 599
Overføringer og disponeringer		
Overføringer til/fra annen egenkapital	21 129	38 599
Sum overføringer og disponeringer	21 129	38 599



Organisasjonsnr: 971 029 390
ALTA KRAFTLAG SA

KONSERNBALANSE

Beløp i: NOK	Note	2020	2019
BALANSE - EIENDELER			
Anleggsmidler			
Immaterielle eiendeler			
Konsesjon, patent, lisens	4	44	100
Leierett		163	163
Utsatt skattefordel	7	5 473	2 691
Sum immaterielle eiendeler		5 680	2 954
Varige driftsmidler			
Kraftstasjoner og reguleringsanlegg	4	70 096	82 345
Fordelingsanlegg	4	359 997	356 612
Bygninger og tomter	4	39 981	40 916
Fiberoptisk anlegg	4	81 603	72 400
Anlegg under utførelse	4	24 535	9 707
Transportmidler, inventar og utstyr	4	8 580	14 089
Sum varige driftsmidler		584 792	576 069
Finansielle anleggsmidler			
Investeringer i tilknyttet selskap	5	93 677	95 235
Investeringer i aksjer og andeler	6	52 682	51 182
Andre fordringer	13,14	8 714	8 714
Sum finansielle anleggsmidler		155 073	155 131
Sum anleggsmidler		745 545	734 154
Omløpsmidler			
Varer			
Varer	8	12 012	10 153
Sum varer		12 012	10 153
Fordringer			
Kundefordringer	14	35 794	33 337
Andre fordringer	12	13 002	24 404
Sum fordringer		48 796	57 741
Investeringer			
Markedsbaserte aksjer		3 046	1 770
Sum investeringer		3 046	1 770
Bankinnskudd, kontanter og lignende			
Bankinnskudd, kontanter og lignende		41 715	33 511
Sum bankinnskudd, kontanter og lignende		41 715	33 511



Sum omløpsmidler		105 569	103 175
SUM EIENDELER		851 114	837 329
BALANSE - EGENKAPITAL OG GJELD			
Egenkapital			
Innskutt egenkapital			
Opptjent egenkapital			
Annen egenkapital	10	629 889	606 798
Minoritetsinteresser		4 673	3 738
Sum opptjent egenkapital		634 562	610 536
Sum egenkapital		634 562	610 536
Gjeld			
Langsiktig gjeld			
Pensjonsforpliktelser	5,10	6 809	7 670
Sum avsetninger for forpliktelser		6 809	7 670
Annen langsiktig gjeld			
Gjeld til kredittinstitusjoner	13	159 235	175 075
Øvrig langsiktig gjeld		772	772
Sum annen langsiktig gjeld		160 007	175 847
Sum langsiktig gjeld		166 816	183 517
Kortsiktig gjeld			
Leverandørgjeld		18 746	13 551
Betalbar skatt	7	8 473	9 687
Skyldige offentlige avgifter		4 523	4 676
Utbytte		958	184
Annen kortsiktig gjeld		17 034	15 175
Sum kortsiktig gjeld		49 734	43 273
Sum gjeld		216 550	226 790
SUM EGENKAPITAL OG GJELD		851 112	837 326



Organisasjonsnr: 971 029 390
ALTA KRAFTLAG SA

NOTEOPPLYSNINGER - SELSKAP - alle poster oppgitt i hele tall

Note
3

Lønn og ytelser

<u>Lønn</u>	<u>Årets</u>	<u>Fjorårets</u>
	24972000.00	27555000.00
<u>Pensjonskostnader</u>	<u>Årets</u>	<u>Fjorårets</u>
	4247000.00	4881000.00
<u>Andre ytelser</u>	<u>Årets</u>	<u>Fjorårets</u>
	1108000.00	3496000.00
<u>Sum lønnskostnader</u>	<u>Årets</u>	<u>Fjorårets</u>
	30327000.00	35932000.00

Note
3

Ytelser til ledende personer

Ytelser til daglig leder

<u>Ytelser</u>	<u>Lønn</u>	<u>Pensj.forpl.</u>	<u>Andre godtgj.</u>
	1313000.00	265000.00	84000.00

Note
3

Ytelser til andre ledende personer

<u>Ledende person</u>	<u>Lønn</u>	<u>Pensj.forpl.</u>	<u>Andre godtgj.</u>
Styret	532000.00		
Årsmøteutsendinger og ulike komiteer	301000.00		
<u>Sum ytelse andre led.pers.</u>	<u>Lønn</u>	<u>Pensj.forpl.</u>	<u>Andre godtgj.</u>
	833000.00		

Note
3

Ytelser til revisjon



<u>Revisjon</u>	<u>Årets</u>	<u>Fjorårets</u>
	181000.00	169000.00
<u>Andre tjenester</u>	<u>Årets</u>	<u>Fjorårets</u>
	28000.00	115000.00
<u>Sum godtgjørelse til revisor</u>	<u>Årets</u>	<u>Fjorårets</u>
	209000.00	284000.00

Note
3

Antall årsverk i regnskapsåret

Virksomheten har hatt følgende antall årsverk:
62.00

Note
11

Obligatorisk tjenstepensjon

Er virksomheten pliktig til å ha tjenstepensjonsordning etter lov:
Ja

Oppfyller pensjonsordning lovkravene: Ja

Note

Lån og sikkerhetsstillelse til ledende personer og aksjeeiere

Er det gitt lån eller sikkerhetsstillelse til ledende personer: Nei



Organisasjonsnr: 971 029 390
ALTA KRAFTLAG SA

NOTEOPPLYSNINGER - KONSERN - alle poster oppgitt i hele tall

Note
3

Lønn og ytelser

<u>Lønn</u>	<u>Årets</u>	<u>Fjorårets</u>
	50209.00	53181.00
<u>Arbeidsgiveravgift</u>	<u>Årets</u>	<u>Fjorårets</u>
	-62.00	136.00
<u>Pensjonskostnader</u>	<u>Årets</u>	<u>Fjorårets</u>
	5154.00	5821.00
<u>Andre ytelser</u>	<u>Årets</u>	<u>Fjorårets</u>
	2197.00	5025.00
<u>Sum lønnskostnader</u>	<u>Årets</u>	<u>Fjorårets</u>
	57498.00	64163.00

Note
3

Ytelser til ledende personer

Note
3

Antall årsverk i regnskapsåret

Virksomheten har hatt følgende antall årsverk:
96.00



ÅRSOPPGJØR

2020

Alta Kraftlag SA
med konsern

STYRETS BERETNING

Alta Kraftlag ble stiftet i 1948 som et andelslag og har konsesjon for å drive strømforsyning i hele Alta kommune, deler av Loppa- og Kvænangen kommuner. Bedriftens hovedvirksomheter er distribusjon og produksjon av elektrisk kraft, samt utbygging og drift av et omfattende fibernet i de tre forsyningskommunene. I februar 2011 ble laget registrert som samvirkeforetak, med vedtekter i henhold til samvirkeoven.

Elektrisk kraft og elektronisk kommunikasjon er blant de viktigste infrastrukturene i et samfunn. Sammen med vann og avløp, transport, olje og gass og satellittbaserte infrastrukturer, tilhører disse gruppen som kalles "kritiske infrastrukturer". Alta Kraftlag er altså ansvarlig for driften av to slike kritiske infrastrukturer.

Hovedkontoret er i Alta, med montørstasjoner i Øksfjord og Burfjord. Alta Kraftlag eier og driver fire mindre kraftverk; Kåven-, Mathisfoss-, Hakkstabben- og Mølleelva Kraftverk.

Bedriften er engasjert i lokalt og regionalt næringsliv med en målsetning om å bidra til økt næringsutvikling. Engasjementer gjøres direkte, og har tidligere vært gjort via Origo Kapital. Origo Kapital har investert all tilgjengelig kapital.

Nettdriften

Alta Kraftlags hovedvirksomhet er nettdriften. Aktiviteten har vært ganske stor når det gjelder nyanlegg for strømmnett. Vi har i 2020 bygget strømforsyningsanlegg til flere hyttefelt og har også startet erstatning av luftnett med kabelnett på strekning med historisk mye feil. Byggeaktiviteten i Alta krever store og kontinuerlige nyinvesteringer og oppgraderinger av nettanleggene. De samlede investeringene i nettanlegg i 2020 var på 11,815 MNOK som er en reduksjon i forhold til i 2019, da investeringene i nettanlegg var 36,223 MNOK.

Noen nøkkeltall for nettdriften

- Totalt er det investert 34,816 MNOK i nettanlegg, fiberanlegg, kjøretøyer og utstyr i 2020.
- Vi har tilknyttet 235 nye nettkunder gjennom året, tilsvarende tall for 2019 var 288.
- Energitransporten i nettet var på 435 GWh. Dette er en reduksjon på 14 GWh målt mot 2019.
- Leveringssikkerheten i 2020 ble på 99,99 %.

Leveringssikkerhet og kvalitet

Vi nådde vår målsetting om 99,99% leveringssikkerhet. Alta Kraftlag er innforstått med hvor viktig strømforsyningen er i dagens samfunn, og at avhengigheten av sikker strømforsyning stadig øker. Vår høye målsetting er selvpålagt, og den er satt fordi dette er de viktigste tjenestene vi yter våre medlemmer. Konsekvensene av strømbrudd er særlig dramatiske i sentrale strøk, der det meste vil «stoppe opp» i løpet av kort tid uten strømforsyning. Også de andre områdene vi forsyner blir stadig mer avhengig av en sikker strømforsyning. Hovedfokus i 2020 har derfor vært å videreføre arbeidet med å sikre en trygg og god strømforsyning i hele konsesjonsområdet. Det legges stor vekt på å beholde den gode leveringskvaliteten, samtidig med at flere tiltak vil settes i verk i 2021, for å bedre den ytterligere. Et av fokuspunktene i vår planlegging av arbeid i nettet, er å legge til rette for alternativ forsyning når vi må koble kunder fra normal forsyning. Det betyr at vi f.eks. drifter og forsyner kunder via aggregat eller omkjøringskabler, der vi har mulighet til dette.

KILE – Kvalitetsjusterte inntektsrammer for ikke-levert energi, er en del av NVEs reguleringsystem og skal sikre at e-verkene holder en høy leveringssikkerhet. Ved bortfall av energileveransen til nettkunder får vi som nettleverandør redusert våre tillatte inntekter. KILE-kostnadene våre for 2020 er på 0,946 MNOK, mot 2,232 MNOK i 2019.



Kraftproduksjonen

Bedriften har fire kraftverk, og produksjonen håndteres i markedet av Ishavskraft etter avtale. Den totale kraftproduksjon i 2020 på 44,160 GWh med 4 kraftverk i produksjon. Dette er en økning i forhold til 2019 da vi produserte 42,294 GWh. Vårt største kraftverk, Kåven, produserte 21,62 GWh i 2020. Dette er en økning i kvantum i forhold til 2019 da samme verk produserte 19,76 GWh. På vårt minste kraftverk, Hakkstabben, har vi produsert 1,39 GWh. Dette er lavere enn i 2019 da produksjonen på det samme kraftverket var 1,95 GWh.

Det Lokale Etilsyn (DLE)

DLE er en tilsynsmyndighet som reguleres av Direktoratet for samfunnssikkerhet og beredskap (DSB). I 2020 ble det utført 298 tilsynsbesøk. Coronasituasjonen hadde stor påvirkning på årsresultatet.

Det er gitt bistand til politiet i 16 brann saker hvorav 11 i eget forsyningsområde.

Vi har bistått andre nettselskaper med brannutredning. I forbindelse med disse utredningene har det vært lange reiser og vanskeligheter med offentlig kommunikasjon. Flere av disse utredningene har derfor vært veldig tidkrevende. I tillegg har vi bistått med brannutredning i forbindelse med brann i Skarvberg tunnelen hvor Skanska har hatt egen konsesjon.

Vi har også bistått Politiet ved brannutredning i båter og flere kjøretøy.

Fiberutbygging

Vi hadde ved utgangen av året 5 805 kunder tilknyttet fibernet i Loppa, Kvænangen og Alta kommuner.

Vi har hatt stor utbyggingsaktivitet i 2020 i fibernet. Det er investert 21,3 MNOK i fibernet. Vi har bygget nett til Kviby, Storelvdalen, Gargja, Mathisdalen, Storsandnes, Isnestofen og strekning mellom Talvik og Kåfjord. I tillegg har vi startet utbygging på Nyvoll, Storekorsnes og i Tappeluft.

Vi ser at kundene våre stadig velger høyere internetthastighet. Andelen TV-kunder synker, og mange velger i stedet høyere internetthastighet.

Kompetansen blant våre ansatte øker stadig og svært mye av vår kundeservice blir nå handtert i første linje. Vi har gjort endringer organisatorisk for å gi våre kunder bedre og raskere service/support. Vi har fått en svært god 2. linje på supportsaker som har ressurser til raskt å få hjulpet alle kunder som har problemer.

På overordnet nivå innen elektronisk kommunikasjon er vi engasjert i selskapet Ishavslin AS, som har som oppgave å bygge fibernet og annen kommunikasjon i Finnmark. Ishavslin AS har siden 2008 bygget et transportnett for fiber som dekker store deler av Finnmark. Dette nettet ble satt i drift i 2009 og er i årene etter bygget ut videre, bl.a. fra Karasjok til Lakselv og fra Skaidi til Olderfjord.

Kundetilfredshet

Kantar (tidligere TNS-Gallup) har siden 2011 årlig målt vår kundetilfredshet.

Kundetilfredshetsindeksen (KTI) viser kunders generelle tilfredshet med oss og er på en skala fra 0 til 100. Gjennomsnitt i kraftbransjen er på 66. I 2020 satt vi ny bestenotering i bransjen med en KTI på 80!

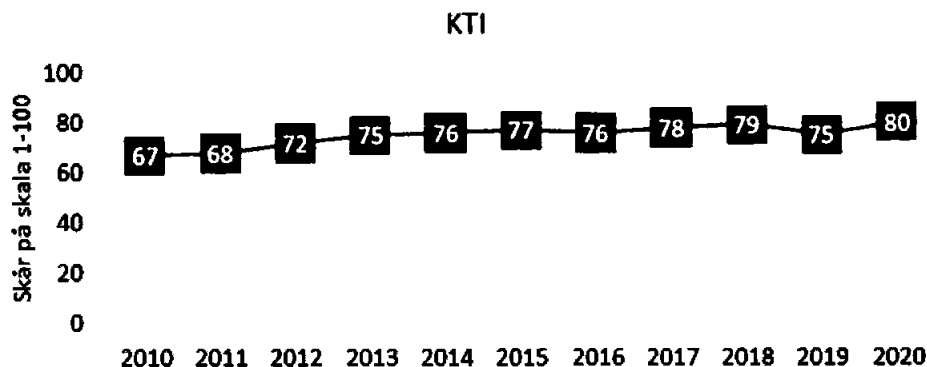

Våre kunder er mer fornøyd enn gjennomsnittskundene på alle områder vi måler. Mest fornøyd er kundene denne gang med leveringssikkerhet, sentralbord, serviceinnstilling og reaksjonsevne.

Sammenligning av resultater:

Leveringssikkerhet, sentralbord, KTI og nettleie er i 2020 alle på det høyeste målt i bransjen.

	2020	2019	Gjennomsnitt bransjen	2020	2019
Leveringssikkerhet	88	84	79	88	64
Sentralbord	87	86	76	87	24
Reaksjonsevne	86	84	77	87	63
Serviceinnstilling	86	82	74	88	58
Faktura	84	84	75	86	58
Ventetid	83	83	71	84	48
Varsling	82	78	73	90	54
Kundeforståelse	80	80	71	85	56
Løsningsevne	80	78	71	83	56
KTI	80	75	66	80	48
Fiberløsning	74	73	72	77	62
Informasjon	73	77	67	79	53
Nettsidene	72	72	70	81	42
Totalpris	68	60	52	69	30
Nettleie	63	56	39	63	17

Tabellen viser Alta Kraftlag sammenliknet med kundetilfredshets-undersøkelsene TNS-Gallup har gjennomført for kraftnæringen siden 1996. Gjennomsnitt viser snittet på alle energiselskap som er målt siden 1996. Maks punkt er den høyeste skåren som er målt. Min punkt er den laveste skåren som er målt.

Arbeid for andre

Vi har en drifts- og vedlikeholdsavtale med Sibelco Nordic på Stjernøya på deres høyspenningslinjer til Stjernøya. Vi er ansvarlig for drift av strømforsyningsanleggene ved Hamnefjell Vindpark AS. Vi har også en avregningsavtale med Ishavskraft. Småkraft AS sitt kraftverk i Langdalselva på Alteidet har vi drift- og vedlikeholdsansvaret for.

Eierskap i andre selskaper

Alta Kraftlag har en rekke eierposter i andre selskaper. For alle gjelder krav til verdiskaping, og vårt mål er å være en tydelig, forutsigbar og god eier der vi er involvert.

Finnmark Kraft, som vi stiftet i 2009 sammen med 7 andre eiere, ble vindkraftprodusent i 2011 gjennom oppkjøp av Arctic Wind på Havøygavlen. Finnmark Kraft AS er hovedaksjonær i vindkraftparken Hamnefjell ved Båtsfjord. Hamnefjell vindpark produserte energi for første gang i 2017. Ved årsskiftet er vår investering i Finnmark Kraft AS på 96,250 MNOK, som gir en eierandel på 42,65%.

Arctic Wind AS har vedtatt reinvestering i vindparken i Havøysund, vi har skutt inn 40 MNOK i egenkapital i selskapet. Sammen med andre aksjonærer er selskapet tilført 211,2 MNOK i egenkapital for å gjøre reinvesteringen. Vår eierandel i Arctic Wind AS er 18,94%.

I bygget Kunnskapsparken Alta AS eier vi 33,33% av aksjene. I bygget finner vi flere selskaper hvor Alta Kraftlag er aksjonær. Disse selskapene er Finnmark Kraft AS, Eltele AS, Avju Solutions og Kunnskapsparken Origo AS.

Kunnskapsparken Origo AS har i 2020 fusjonert med Kirkenes Næringshage AS og har skiftet navn til Orinor AS. Vår eierandel er redusert fra 38,26% i Kunnskapsparken Origo AS til 25,54% det fusjonerte Orinor AS

Synlighet og profilering

I 2020 har vi vært svært aktiv på sosiale medier. Vårt hovedfokus er Facebook, men også på Instagram er vi aktiv. I tillegg til driftsmeldinger og salgskampanjer, har vi fokus på å dele øyeblikk fra Kraftlagshverdagen. Bilder og filmsnutter, gjerne humoristisk eller med flott natur, legges ut jevnlig og blir satt pris på av våre følgere og blir flittig delt. Vi hadde 4453 følgere på Facebook ved utgangen av 2020, en økning på 200 i løpet av året. Særlig i feilsituasjoner er det viktig for oss at mange følger siden vår slik at vi raskt og enkelt kan få ut informasjon til mange. Vi ser også at Chaten til Facebook blir mer brukt og mange supportsaker kommer inn via denne kanalen.

Vi har ikke endret profil på vårt sponsorengasjement. Vi støtter lokalt, men sjelden med store beløp. Naturlig nok er det Alta IF og BUL som får mest, men de har også mye større aktivitet enn andre idrettslag. Vi har også godt samarbeid med de mindre idrettslagene og har forskjellige sponsoravtaler med disse. Det har vært mange arrangementer både innenfor kultur og idrett som har blitt avlyst eller endret under Coronatiden, men vi har ikke kansellert vår støtte selv om arrangementene har blitt mindre enn planlagt. Det har vært viktig å stå som samarbeidspartner særlig nå når det har vært vanskelig å holde aktiviteten oppe. Vi er fortsatt svært synlig og viktig for skisport. Siste tilskudd er



Kraftlagsløype ved Alta Idrettspark hvor vi har vært en betydelig samarbeidspartner og har blant annet sørget for lys i løypa.

Vårt hovedfokus er å bli lagt merke til lokalt og være den lokale leverandøren som vises de fleste steder og under de arrangementer som finnes lokalt.

Konsernforhold

Konsernet Alta Kraftlag består av morselskapet og datterselskapene Alta Kraftlag Nett AS, Alta Kraftlag Produksjon AS, Alta Kraftlag Fiber AS, Alta Kraftlag Drift AS, Eltele AS, Origo Kapital AS og Nordavind AS.

Nye 100% eide datterselskap er Alta Kraftlag Nett AS, Alta Kraftlag Produksjon AS, Alta Kraftlag Fiber AS og Alta Kraftlag Drift AS. Disse selskapene er stiftet sommeren 2020 som en forberedelse til myndighetspålagte selskapsmessige skiller som trer i kraft 01.01.2021. Se også tekst vedrørende hendelser etter balansedagen.

Eierskapet per 31.12.2020:

Alta Kraftlag Nett AS	Alta Kraftlag SA	100%
Alta Kraftlag Produksjon AS	Alta Kraftlag SA	100%
Alta Kraftlag Drift AS	Alta Kraftlag SA	100%
Alta Kraftlag Fiber AS	Alta Kraftlag SA	100%
ElTele AS:	Alta Kraftlag	76,0 %
	Repvåg Kraftlag	7,9 %
	Luostejok Kraftlag	6,7 %
	Øvrige	9,4 %
Origo Kapital AS:	Alta Kraftlag	68,7 %
	Repvåg Kraftlag	31,3 %
Nordavind AS	Alta Kraftlag	100%

Eltele AS er til stede på de fleste større steder i Finnmark. Selskapet har hovedkontor i Alta. Selskapets virksomhet er innenfor IKT-bransjen med fokus på programvareutvikling, ASP-, drifts- og bredbåndstjenester for kunder i hele landet.

Origo Kapital AS er et investeringsselskap som ikke har noen ansatte. Selskapet har investert i næringsvirksomhet, hovedsakelig i konsesjonsområdene til Alta Kraftlag og Repvåg Kraftlag. Origo Kapital AS er ved årsskiftet fullinvestert og det jobbes kun med realisering av aksjeposter i selskapet.

Konsernets årsresultat (før minoritetsinteresser) ble et overskudd på 23,023 MNOK. Ved årets slutt var det 96 personer ansatt i konsernet. Av disse er 34 ansatte i Eltele AS og 62 i Alta Kraftlag SA.

Organisasjon og arbeidsmiljø

Alta Kraftlag er pr. 31.12.2020 organisert som vist nedenfor.

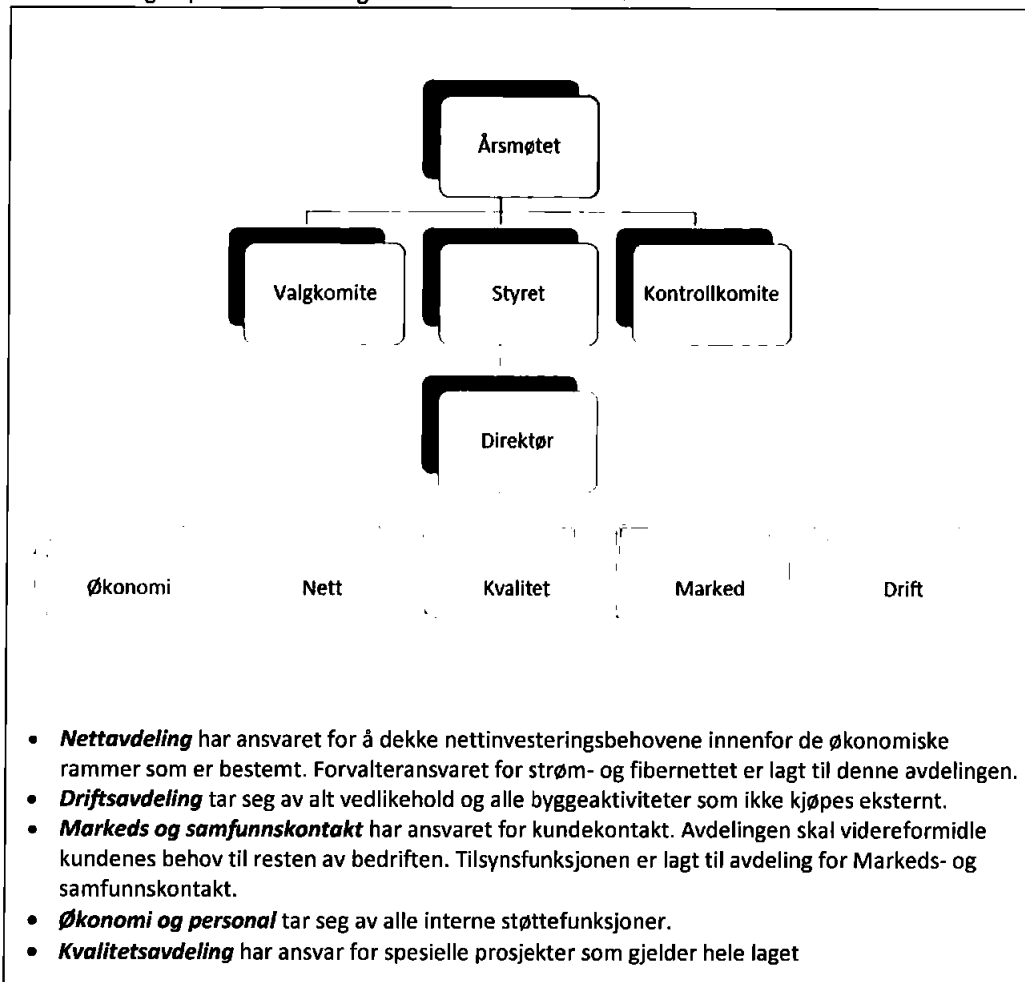

Sykefraværet i 2020 var på 4,5 %, i 2019 var fraværet på 5,3 %. Vi hadde 1 rapporterte arbeidsulykker i 2020 som medførte fravær. I 2019 hadde vi 0 ulykker/skader med fravær som resultat.

Bedriften har et Arbeidsmiljøutvalg som setter ned en gruppe som lager opplæringsplan for året som kommer. I tillegg lages planer for internt tilsyn, her sjekkes det at vi arbeider etter instruks.

HMS er også første sak på alle ledermøter og styremøter i laget.

Styret kjenner ikke til at bedriften forurensrer det ytre miljø utover det som er normalt innen bransjen.

Selskapet har 62 ansatte, hvorav 17 er kvinner. Styret har 7 medlemmer, hvorav 4 er kvinner.



Likestilling

Selskapet har pr utgangen av året 62 ansatte inkludert 5 lærlinger, av disse er 17 kvinner (27%). Kvinneandelen i administrative stillinger utgjør 41 %, mens andelen av kvinner i lederstillinger utgjør 17%.

Gjennomsnittslønn pr. år for kvinner og menn i heltidsstillinger utgjorde henholdsvis kr 578 474,- og kr 619 739,-. Selskapet har totalt 3 ansatte i deltidsstillinger, av disse er 2 kvinner og 1 mann. Selskapet har som regel at likt arbeid skal gi lik lønn.

Selskapet arbeider aktivt for likestilling innenfor virksomheten. Ved rekruttering, både internt og eksternt prioriteres personlige kvalifikasjoner fremfor kjønn. Det underrepresenterte kjønn vil i større grad bli oppfordret til å søke. På denne måten vil laget forsøke å øke kvinneandelen i de stillingskategorier hvor denne er særskilt lav.

Tiltak for å hindre diskriminering mv.

Bedriften arbeider for å fremme likestilling, sikre like muligheter og rettigheter og hindre diskriminering. Ved rekruttering skal det tas hensyn til nødvendig kompetanse for stillingene.

Årets resultater, utvikling i resultat og stilling

	2020	2019	2018
Driftsinntekter	177 308 481	188 578 265	188 193 887
Driftsresultat	17 546 280	41 324 941	30 101 799
Årsresultat	20 294 335	38 393 829	23 488 830
		2019	2018
Balansesum	813 817 465	814 365 999	758 018 907
Egenkapital	624 758 920	605 103 585	576 683 756
Egenkapitalprosent	76,76%	74,30%	76,09%

Driftsinntektene i selskapet er redusert til 177,3 MNOK i 2020 fra 188,6 MNOK i 2019. En stor del av reduksjon i inntektene skyldes veldig lave kraftpriser som ga mindre inntekter fra kraftproduksjonen.

Årsresultatet er et overskudd på kr 20 294 335 for Alta Kraftlag SA og et overskudd på kr 23 022 615 for konsernet, begge tall etter skatt (for konsernet er overskuddet før minoritetsinteresser).

Disponering av årets resultat:

- Overføres til annen egenkapital kr 20 294 335

Årsregnskapet gir en rettvise oversikt over utviklingen i foretaket, for resultatet i regnskapsåret og stillingen ved regnskapsårets slutt.

Laget har på balansedagen ubenyttet kassakredittramme for å ta høyde for at innbetalinger fra kunder og utbetalinger til leverandører ikke nødvendigvis skjer til samme tid. Risiko for tap på fordringer er redusert gjennom året ved at det er inngått gjennomfaktureringsavtale for nettleie som er sikret med bankgaranti.

Forsknings- og utviklingsaktiviteter

Alta Kraftlag deltar i FoU-prosjektet Connected Drone som er godkjent av NVE. Prosjektet har bl.a. som mål å ta i bruk ny teknologi for enkelte arbeidsoperasjoner tilknyttet drift av strømmettet. Kostnadene til dette prosjektet i 2020 er på kr. 495 000,- og er dekket innen rammene som NVE har godkjent.

Vi utførte i 2020 ca. 60 km dronebefaring av eget nett. Dronen ble brukt til å besiktige linje ved bygging av midlertidig nett på Kråknes etter jordskred.

Vi har også brukt dronen i vinter til å finne stående feil i nettet for å hurtig kunne utbedre og få spenning ut til sluttbruker.

Høsten 2020 kom den nye retningslinjer for droneoperatører. Vi har samarbeidet med Connected Drone og Droneakademiet om utforming av søknad om ny godkjenning hos Luftfartsverket. Denne sendes inn i løpet av juni 2021. Inntil denne er godkjent flyr vi på gammel godkjenning som er gyldig ut 2021.

Finansiell risiko

Alta Kraftlag er utsatt for finansiell risiko på en del områder. Alta Kraftlag har som målsetting å ha god kontroll med risikoene som driften og finansiering av denne medfører. Det er to hovedutfordringer knyttet til driften:

- **Kreditt- og likviditetsrisiko**
Kredittrisiko er risiko for finansielle tap dersom en kunde ikke klarer å oppfylle forpliktelser. Konsernets kredittrisiko knytter seg i det vesentlige til oppgjør for fordringer, herunder ligger den største risikoen i konsernets kundefordringer. Kredittrisikoen på kundefordringene knytter seg til kundens betalingssevne. Likviditetsoppfølging har vært og er en prioritert oppgave. Styring, måling og kontroll av likviditet gjøres på alle nivåer i laget.
- **Valutarisiko**
All handel med kraft (nettap og produksjon) skjer på etablert markedsplass der det handles i Euro. Alta Kraftlag handler ikke direkte på kraftbørsen, men bruker annet selskap som motpart for handel, derigjennom sikres priser i norsk valuta. Styret i Alta Kraftlag har behandlet risiko knyttet til evt. lån i utenlandsk valuta, her har styret vedtatt at eventuelle lån skal gjøres i norske kroner.

Fortsatt drift/framtidsutsikter/hendelser etter balansedagen

Årsoppgjøret er avlagt under forutsetning om fortsatt drift. Til grunn for vurderingen ligger en vurdering av lagets finansielle stilling i forhold til potensielle forpliktelser.

NVE fastsetter årlige inntektsrammer for nettselskapene i Norge. Inntektsrammen skal dekke kostnader for å holde tilstrekkelig leveringskvalitet på sikt.

Utbygging av fibernett framover vil være styrt av etterspørsel. Alta Kraftlag har etter hvert et utbredt og godt nett og vi oppgraderer kontinuerlig med ny elektronikk for økte kapasiteter til våre medlemmer.

Effekter som følge av Corona-virus er ikke kvantifisert eller hensyntatt spesielt i årsregnskapet.

For 2020 har effekter av Corona-virus medført noe forsinkelser på enkelte anlegg og enkelte prosesser har tatt lengre tid og er forsinket. I tillegg har vi registrert noe lavere forbruk i nettet som følge av at skoler, barnehager og forretningsliv ellers har hatt stengt eller sterkt redusert tilbud og



åpningstider. I tillegg har kraftprisen blitt vesentlig svekket i forhold til forventninger for 2020. Vi hadde forventet lav kraftpris, men ikke så lav som den har vært i perioder i 2020.

I 2021 har lagets operative drift blitt overført til heleide datterselskaper som virksomhetsoverdragelser. Alta Kraftlag Nett AS har fått overført omsetningskonsesjoner, områdekonsesjon og alle anleggskonsesjoner fra Alta Kraftlag SA. Alta Kraftlag Fiber AS har fra 01.01.2021 overtatt ansvar for eierskap og drift av utbygget fibernet. Alta Kraftlag Drift AS har overtatt ansvar for entreprenørvirksomhet. Alta Kraftlag Produksjon AS driver utbygde kraftproduksjonsanlegg. Konsesjoner for kraftproduksjonsanlegg er gitt til Alta Kraftlag SA og kan ikke overføres til datterselskaper.

Det har ellers ikke inntruffet andre forhold etter regnskapsårets slutt som har betydning for regnskapet. Årsregnskapet gir en rettvise oversikt over utviklingen i foretaket, for resultatet i regnskapsåret og stillingen ved regnskapsårets slutt.

Alta, 07.05.2021

Odd Arne Rasmussen
Styreleder

Inger Lise Balandin
Inger Lise Balandin
Nestleder

Bodil Mannsverk
Bodil Mannsverk
Styremedlem

Monika Olsen
Styremedlem

Jan-Arne Jakobsen
Styremedlem

Wenke B. Nikolaisen
Wenke Bellika Nikolaisen
Styremedlem

Kåre Finjord
Kåre Finjord
Styremedlem

Per-Erik Ramstad
Adm. direktør



Resultatregnskap 2020

Beløp i 1000 kroner

Konsem		Resultatregnskap 2020		Alta Kraftlag SA	
2019	2020	Beløp i 1000 kroner		2020	2019
DRIFTSINNEKTER OG -KOSTNADER					
			Noter		
20 892	6 452	Salg kraft og kraftproduksjon	1	6 452	20 892
111 896	122 089	Nettleie	1,12	122 089	111 896
36 904	38 312	Inntekt fiber	1	38 312	36 904
98 535	118 267	Annen driftsinntekt	1	10 456	18 886
268 227	285 119	Sum driftsinntekter		177 308	188 578
84 778	108 652	Overliggende nett, nettap og kjøp av kraft	1,2	41 008	40 764
11 837	9 490	Kjøp av fibertjenester	1	9 490	11 837
64 163	57 498	Lønnskostnad	1,3,11	30 327	35 932
31 834	31 873	Avskrivning på varige driftsmidler	1,4	29 786	29 277
-3 539	9 799	Nedskrivning av varige driftsmidler	1,4	9 799	-3 539
36 580	42 239	Andre driftskostnader	1,3	39 352	32 982
225 653	259 551	Sum driftskostnader		159 762	147 253
42 575	25 568	Driftsresultat		17 546	41 325
FINANSINNEKTER OG -KOSTNADER					
2 520	5 336	Utbytte		10 194	10 102
1 110	537	Renteinntekter		435	995
7 063	121	Resultatandel fra tilknyttede selskaper	5		
35	1 284	Andre finansinntekter		1	35
		Nedskrivning av varige driftsmidler			
4 423	3 711	Rentekostnader		3 543	4 296
399	413	Andre finanskostnader		388	367
5 906	3 153	Netto finansposter		6 700	6 470
48 481	28 721	Ordinært resultat før skattekostnad		24 246	47 795
9 635	5 699	Skattekostnad på ordinært resultat	7	3 951	9 401
38 846	23 023	ÅRETS RESULTAT		20 294	38 394
247	1 894	Minoritetens andel av årets resultat	5		
38 599	21 129	Majoritetens andel av årets resultat			
OVERFØRINGER OG DISPONERINGER					
		Overført til annen egenkapital		20 294	38 394
		Sum overføringer og disponeringer		20 294	38 394



Balanse pr 31.12.2020

Beløp i 1000 kroner

Konsern		Balanse pr 31.12.2020			Alta Kraftlag SA	
2019	2020	Beløp i 1000 kroner		Noter	2020	2019
		EIENDELER				
		ANLEGGSMIDLER				
		Immaterielle eiendeler				
2 691	5 473	Utsatt skattefordel		7	4 625	1 845
100	44	Konsesjon, patent, lisens		4		
163	163	Leierett traforom			163	163
		Varige driftsmidler				
82 345	70 096	Kraftstasjoner og reguleringsanlegg		4	70 096	82 345
356 612	359 997	Fordelingsanlegg		4	359 997	356 612
72 400	81 603	Fiberoptisk anlegg		4	81 603	72 400
40 916	39 981	Bygninger og tomter		4	38 185	39 004
14 089	8 580	Transportmidler, inventar og utstyr		4	4 842	9 538
9 707	24 535	Anlegg under utførelse		4	24 535	9 707
		Finansielle anleggsmidler				
		Investeringer i datterselskap		5	6 477	6 357
95 235	93 677	Investeringer i tilknyttede selskaper		5	98 039	98 039
51 182	52 682	Investeringer i andre selskap		6	51 677	50 177
8 714	8 714	Andre langsiktige fordringer		13,14	5 359	5 359
734 154	745 545	Sum anleggsmidler			745 599	731 547
		OMLØPSMIDLER				
10 153	12 012	Varelager		8	9 107	7 947
33 337	35 794	Kundefordringer		14	22 750	22 207
		Kortsiktige fordringer på konsernselskap		14	614	634
24 404	13 002	Andre kortsiktige fordringer		12	10 321	20 874
1 770	3 046	Aksjer og obligasjoner				
33 511	41 715	Likvide midler		9	25 426	31 156
103 174	105 568	Sum omløpsmidler			68 218	82 819
837 328	851 114	SUM EIENDELER			813 817	814 366



Balanse pr 31.12.2020

Beløp i 1000 kroner

Konsern		Beløp i 1000 kroner		Noter	Alta Kraftlag SA	
2019	2020	EGENKAPITAL OG GJELD			2020	2019
		Opptjent egenkapital				
		Utbyttefond		10	7 200	7 200
606 798	629 888	Annen egenkapital		10	617 559	597 904
606 798	629 888	Sum egenkapital før minoritetsinteresser			624 759	605 104
		Minoritetsinteresser		5,10		
3 738	4 673	Sum egenkapital			624 759	605 104
610 536	634 562					
GJELD						
Avsetning for forpliktelser						
7 670	6 809	Pensjonsforpliktelser		11	6 809	7 670
7 670	6 809	Sum avsetning for forpliktelser			6 809	7 670
Langsiktig gjeld						
175 075	159 235	Gjeld til kredittinstitusjoner		13	157 750	173 500
772	772	Annen langsiktig gjeld		13		
175 847	160 007	Sum annen langsiktig gjeld			157 750	173 500
Kortsiktig gjeld						
13 551	18 746	Leverandørgjeld		14	6 175	6 429
9 687	8 473	Betalt skatt		7	6 731	9 378
4 676	4 523	Skyldig offentlige avgifter			1 997	2 142
184	959	Avsatt utbytte				
15 175	17 034	Annen kortsiktig gjeld			9 596	10 143
43 274	49 736	Sum kortsiktig gjeld			24 500	28 092
837 328	851 114	SUM EGENKAPITAL OG GJELD			813 817	814 366



Odd Arne Rasmussen
Styrelleder

Alta, 07.05.2021

Inger Lise Balandin
Nestleder

Bodil Mannsverk
Styremedlem

Monika Olsen
Styremedlem

Jan Arne Jakobsen
Styremedlem

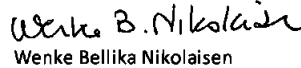
Wenke Bellika Nikolaisen
Styremedlem

Kåre Finjord
Styremedlem

Per Erik Ramstad
Adm. direktør



Regnskapsprinsipper

Årsregnskapet er satt opp i samsvar med regnskapsloven og god regnskapsskikk.

Utarbeidelse av regnskaper i samsvar med regnskapsloven krever bruk av estimater. Videre krever anvendelse av selskaps regnskapsprinsipper at ledelsen må utøve skjønn. Områder som i stor grad inneholder slike skjønnsmessige vurderinger, høy grad av kompleksitet, eller områder hvor forutsetninger og estimater er vesentlige for årsregnskapet, er beskrevet i notene.

Aksjer i datterselskap og tilknyttet selskap

Datterselskaper er selskaper der morselskapet har kontroll, og dermed bestemmende innflytelse på enhetens finansielle og operasjonelle strategi, normalt ved å eie mer enn halvparten av den stemmeberettigede kapitalen. Investeringer med 20-50 % eie av stemmeberettiget kapital og betydelig innflytelse, defineres som tilknyttede selskaper.

Følgende selskaper inngår i konsernet 31.12.:

Mor- og datterselskaper	Eierandel
Alta Kraftlag SA	
Nordavind AS	100 %
Alta Kraftlag Drift AS	100 %
Alta Kraftlag Fiber AS	100 %
Alta Kraftlag Nett AS	100 %
Alta Kraftlag Produksjon AS	100 %
Eltele AS	76 %
Origo Kapital AS	69 %
Tilknyttede selskaper	
Finnmark Kraft AS	43 %
Kunnskapsparken AS	33 %
Orinor AS	26 %
Finnmarkskonferansen AS	24 %
Porsa Kraftlag AS	20 %

Regnskapsprinsipper for aksjer i datterselskaper og tilknyttede selskaper

Kostmetoden brukes som prinsipp for investeringer i datterselskaper og tilknyttede selskaper i selskapsregnskapet. Kostprisen økes når midler tilføres ved kapitalutvidelse, eller når det gis konsernbidrag til datterselskap. Mottatte utdelinger resultatføres i utgangspunktet som inntekt. Utdelinger som overstiger andel av opptjent egenkapital etter kjøpet føres som reduksjon av anskaffelseskost. Utbytte/konsernbidrag fra datterselskap regnskapsføres det samme som datterselskapet avsetter beløpet. Utbytte fra andre selskaper regnskapsføres som finansinntekt når utbyttet er vedtatt.

I konsernregnskapet benyttes egenkapitalmetoden som prinsipp for investeringer i tilknyttede selskaper. Bruk av metoden fører til at regnskapsført verdi i balansen tilsvarer andelen av egenkapitalen i det tilknyttede selskapet, korrigert for eventuelle gjenværende merverdier fra kjøpet og urealiserte interngevinster. Resultatandelen i resultatregnskapet baseres på andelen av resultatet etter skatt i det tilknyttede selskapet, og korrigeres for eventuell avskrivninger på merverdier og urealiserte gevinster. I resultatregnskapet vises resultatandelen under finansposter.

Konsolideringsprinsipper

Datterselskaper blir konsolidert fra det tidspunkt kontrollen er overført til konsernet (oppkjøpstidspunktet).

I konsernregnskapet erstattes posten aksjer i datterselskap med datterselskapets eiendeler og gjeld. Konsernregnskapet utarbeides som om konsernet var én økonomisk enhet. Transaksjoner, urealisert fortjeneste og mellomværende mellom selskapene i konsernet elimineres.



Regnskapsprinsipper

Kjøpte datterselskaper regnskapsføres i konsernregnskapet basert på morselskapets anskaffelseskost.

Anskaffelseskost tilordnes identifiserbare eiendeler og gjeld i datterselskapet, som oppføres i konsernregnskapet til virkelig verdi på oppkjøpstidspunktet. Eventuell merverdi ut over hva som kan henføres til identifiserbare eiendeler og gjeld, balanseføres som goodwill. Goodwill behandles som en residual og balanseføres med den andelen som er observert i oppkjøpstransaksjonen. Merverdier i konsernregnskapet avskrives over de oppkjøpte eiendelenes forventede levetid.

Mer/mindreinntekt

Nettvirksomheten reguleres av Norges Vassdrags- og Energidirektorat (NVE). Med grunnlag i indeksregulerte kostnader. Dersom selskapets bokførte inntekt overstiger inntektsrammene (merinntekt) fra NVE skal denne merinntekten tilbakeføres kundene i sin helhet. Tilbakeføring av merinntekt skjer ved reduksjon i nett-tarifene. Dersom den faktiske inntekten er lavere enn inntektsrammene (mindreinntekt) kan denne mindreinntekten kreves innbetalt fra kundene gjennom økning av de fremtidige nett-tarifene. Det foretas renteberegning av mer-/mindreinntekt renteberegnes på grunnlag av gjennomsnittlig saldo. Renten fastsettes årlig av NVE. Rente knyttet til mer-/mindreinntekt er klassifisert som rentekostnader/renteinntekter.

Salgsinntekter

Inntekter ved salg av varer og tjenester vurderes til virkelig verdi av vederlaget, netto etter fradrag for merverdavgift, retur, rabatter og andre avslag. Salg av varer resultatføres når en enhet innenfor konsernet har levert sine produkter til kunden og det ikke er uoppfylte forpliktelser som kan påvirke kundens aksept av leveringen. Avsetning til forventede garantiarbeider føres som kostnad og avsetning for forpliktelser. Tjenester inntektsføres i takt med utførelsen.

Klassifisering av balanseposter

Eiendeler bestemt til varig eie eller bruk klassifiseres som anleggsmidler. Eiendeler som er tilknyttet varekretsløpet klassifiseres som omløpsmidler. Fordringer for øvrig klassifiseres som omløpsmidler hvis de skal tilbakebetales innen ett år. For gjeld legges analoge kriterier til grunn. Første års avdrag på langsiktige fordringer og langsiktig gjeld klassifiseres likevel ikke som omløpsmiddel og kortsiktig gjeld.

Anskaffelseskost

Anskaffelseskost for eiendeler omfatter kjøpesummen for eiendelen, med fradrag for bonuser, rabatter og lignende, og med tillegg for kjøpsutgifter (frakt, toll, offentlige avgifter som ikke refunderes og eventuelle andre direkte kjøpsutgifter).

For varige driftsmidler og immaterielle eiendeler omfatter anskaffelseskost også direkte utgifter for å klargjøre eiendelen for bruk, for eksempel utgifter til testing av eiendelen. Renter knyttet til tilvirkning av anleggsmidler kostnadsføres. Eget arbeid på driftsmidler aktiveres til selvkost.

Immaterielle eiendeler og goodwill

Goodwill har oppstått i forbindelse med kjøp av datterselskaper. Goodwill avskrives over forventet levetid.

Utgifter til egne utviklingsaktiviteter kostnadsføres løpende. Utgifter til andre immaterielle eiendeler balanseføres i den grad det kan identifiseres en fremtidig økonomisk fordel knyttet til utvikling av en identifiserbar immateriell eiendel og utgiftene kan måles pålitelig. I motsatt fall kostnadsføres slike utgifter løpende. Balanseført utvikling avskrives lineært over økonomisk levetid.

Kostmetoden brukes som prinsipp for investeringer i andre aksjer mv. Utdelinger regnskapsføres i utgangspunktet som finansinntekt, når utdelingen er vedtatt. Hvis utdelingene vesentlig overstiger andel av opptjent egenkapital etter kjøpet, føres det overskytende til reduksjon av kostprisen.

Varige driftsmidler

Tomter avskrives ikke. Andre varige driftsmidler balanseføres og avskrives lineært til restverdi over driftsmidlenes forventede utnyttbare levetid. Ved endring i avskrivningsplan fordeles virkningen over gjenværende avskrivningstid ("knokkpunktmetoden"). Vedlikehold av driftsmidler kostnadsføres løpende under driftskostnader. Påkostninger og forbedringer tillegges driftsmidlets kostpris og avskrives i takt med driftsmidlet. Skillet mellom vedlikehold og påkostning/forbedring regnes i forhold til driftsmidlets stand ved kjøpet.

Leide (leased) driftsmidler balanseføres som driftsmidler hvis leiekontrakten anses som finansiell.

Kostmetoden brukes som prinsipp for investeringer i andre aksjer mv. Utdelinger regnskapsføres i utgangspunktet som finansinntekt, når utdelingen er vedtatt. Hvis utdelingene vesentlig overstiger andel av opptjent egenkapital etter kjøpet, føres det overskytende til reduksjon av kostprisen.



Nedskrivning av anleggsmidler

Ved indikasjon om at balanseført verdi av et anleggsmiddel er høyere enn virkelig verdi, foretas det test for verdifall. Testen foretas for det laveste nivå av anleggsmidler som har selvstendige kontantstrømmer. Hvis balanseført verdi er høyere enn både salgsverdi og gjenvinnbart beløp (nåverdi ved fortsatt bruk/eie), foretas det nedskrivning til det høyeste av salgsverdi og gjenvinnbart beløp. Tidligere nedskrivninger, med unntak for nedskrivning av goodwill, reverseres hvis forutsetningene for nedskrivningen ikke lenger er til stede.

Anleggskontrakter

Arbeid under utførelse knyttet til fastpriskontrakter med lang tilvirkningstid vurderes etter løpende avregningsmetode. Fullføringsgraden beregnes som påløpte kostnader i prosent av forventet totalkostnad. Totalkostnaden revideres løpende. For prosjekter som antas å gi tap, kostnadsføres hele det beregnede tapet umiddelbart.

Investeringer i børsnoterte aksjer

For kortsiktige investeringer i børsnoterte aksjer brukes markedsverdi prinsippet. Verdien i balansen tilsvarer markedsverdien av investeringene pr. 31.12. Mottatt utbytte, og realiserte og urealiserte gevinster/tap, resultatføres som finansposter.

Fordringer

Kundefordringer løses opp i balansen etter tradisjon for avsetning til forventede tap. Avsetning til tap gjøres på grunnlag av individuell vurdering av fordringene og en tilleggsavsetning som skal dekke øvrige påregnelige tap.

Andre fordringer, både omløpsfordringer og anleggsfordringer, føres opp til det laveste av pålydende og virkelig verdi. Virkelig verdi er nåverdien av forventede framtidige innbetalinger. Det foretas likevel ikke neddiskontering når effekten av neddiskontering er uvesentlig for regnskapet. Avsetning til tap vurderes på samme måte som for kundefordringer.

Gjeld

Gjeld, med unntak for enkelte avsetninger for forpliktelser, balanseføres til nominelt gjeldsbeløp

Pensjoner

Selskapet har ulike pensjonsordninger. Pensjonsordningene er finansiert gjennom innbetalinger til forsikringsselskap, med unntak av AFP-ordningen. Selskapet har både innskuddsplaner og ytelsesplaner.

Innskuddsplaner

Ved innskuddsplaner betaler selskapet innskudd til et forsikringsselskap. Selskapet har ingen ytterligere betalingsforpliktelse etter at innskuddene er betalt. Innskuddene regnskapsføres som lønnskostnad. Eventuelle forskuddsbetalte innskudd balanseføres som eiendel (pensjonsmidler) i den grad innskuddet kan refunderes eller redusere framtidige innbetalinger.

Ytelsesplaner

En ytelsesplan er en pensjonsordning som ikke er en innskuddsplan. Typisk er en ytelsesplan en pensjonsordning som definerer en pensjonsutbetaling som en ansatt vil motta ved pensjonering. Pensjonsutbetalingen er normalt avhengig av flere faktorer, som alder, antall år i selskapet og lønn. Den balanseførte forpliktelsen knyttet til ytelsesplaner er nåverdien av de definerte ytelsene på balansedagen minus virkelig verdi av pensjonsmidlene (innbetalte beløp til forsikringsselskap), justert for ikke resultatførte estimatavvik og ikke resultatførte kostnader knyttet til tidligere perioders pensjonsopptjening. Pensjonsforpliktelsen beregnes årlig av en uavhengig aktuar ved bruk av en lineær opptjeningsmetode.

Planendringer amortiseres over forventet gjenværende opptjeningstid. Det samme gjelder estimatavvik som skyldes ny informasjon eller endringer i de aktuarmessige forutsetningene, i den grad de overstiger 10% av den største av pensjonsforpliktelsene og pensjonsmidlene (korridor).

Garantiarbeider/reklamasjoner

Garantiarbeider/reklamasjoner knyttet til avsluttede salg vurderes til antatt kostnad for slikt arbeid. Estimater beregnes med utgangspunkt i historiske tall for garantiarbeider, men korrigert for forventet avvik på grunn av for eksempel endring i kvalitetssikringsrutiner og endring i produktspekter. Avsetningen føres opp under "Annen kortsiktig gjeld", og endringen i avsetningen kostnadsføres.



Skatt

Skattekostnaden i resultatregnskapet omfatter både periodens betalbare skatt og endring i utsatt skatt. Utsatt skatt beregnes på grunnlag av de midlertidige forskjeller som eksisterer mellom regnskapsmessige og skattemessige verdier, samt eventuelt ligningsmessig underskudd til fremføring ved utgangen av regnskapsåret. Skatteøkende og skattereduserende midlertidige forskjeller som reverserer eller kan reversere i samme periode er utlignet. Oppføring av utsatt skattefordel på netto skattereduserende forskjeller som ikke er utlignet og underskudd til fremføring, begrunnes med antatt fremtidig inntjening. Utsatt skatt og skattefordel som kan balanseføres oppføres netto i balansen.

Skattereduksjon ved avgitt konsernbidrag, og skatt på mottatt konsernbidrag som føres som reduksjon av balanseført beløp på investering i datterselskap, føres direkte mot skatt i balansen (mot betalbar skatt hvis konsernbidraget har virkning på betalbar skatt, og mot utsatt skatt hvis konsernbidraget har virkning på utsatt skatt). Utsatt skatt både i selskapsregnskapet og i konsernregnskapet regnskapsføres til nominelt beløp.

Selskapets største kravttverk er 5.500 kVA og plikter ikke å svare grunnrente.

Selskapet plikter å svare formueskatt. Formueskatten er klassifisert som annen driftskostnad.

Selskapet svarer eiendomskatt av eiendommer og kraftverk. Eiendomskatt er klassifisert som annen driftskostnad.

Kontantstrømoppstilling

Kontantstrømoppstillingen utarbeides etter den indirekte metoden



Note 1 Resultat for de enkelte virksomhetsområder

	Produksjon	Nett-virksomhet	Fiber	Øvrig virksomhet	Interne transaksjoner	Sum selskap
Energisalg	3 904			2 548	-730	5 722
Nettinntekter		121 954		137		122 089
Andre driftsinntekter		35	38 482	10 980		49 497
Sum driftsinntekter	3 904	121 989	38 482	13 665		177 308
Kraftkjøp/nettap		2 912		1 818		4 730
Nettleie i sentralnett	1 263	35 014				36 277
Andre driftskostnader	16 688	69 855	27 992	3 671	548	118 755
Sum driftskostnader	17 951	107 781	27 992	5 489	548	159 762
Driftsresultat	-14 047	14 208	10 490	8 176	-548	17 546

Note 2 Kraftkjøp

Det ble kjøpt inn 25.267 MWh til å dekke tap i regional- og distribusjonsnettet. Tap i nettet er på 5,43%. Bedriften har leveringsplikt innenfor eget konsesjonsområde. Vi leverer ikke kraft til sluttbrukermarkedet men har etablert ventetarriff for kunder som ikke har valgt kraftleverandør.

Note 3 Lønnskostnader, antall ansatte, godtgjørelser, lån til ansatte mm.

Konsernnet		Lønnskostnader	Morselskapet	
2020	2019		2020	2019
66 827	64 191	Lønninger	41 590	38 566
-16 618	-11 011	Herav aktivert lønn	-16 618	-11 011
-62	136	Arbeidsgiveravgift		
5 154	5 821	Pensjonskostnader	4 247	4 881
2 197	5 025	Andre ytelser	1 108	3 496
57 498	64 163	Sum	30 327	35 932
96	98	Antall årsverk	62	63

Ytelser til ledende personer

	Daglig leder	Styret	Årsmøte
Lønn/honorarer	1 313	532	301
Pensjonsutgifter	265		
Annen godtgjørelse	84		

Selskapet har ingen forpliktelser til daglig leder ved eventuell opphør eller endring av ansettelsesforhold. Det foreligger ingen avtaler angående bonuser, overskuddsdeling eller lignende ytelser.

Kostnadsført godtgjørelse til revisor

	Konsernnet	Morselskapet
Lovpålagt revisjon (inkl. teknisk bistand med årsregnskap)	243	181
Andre attestasjonstjenester	15	15
Annen bistand	13	13
Sum	271	209



Note 4 Varige driftsmidler

Morselskapet	Kraftverk	Reg.nett	Distr.nett	Biler og utstyr	Bredbånd	Bygninger og tomter	Sum
Anskaffelseskost 01.01.	118 866	134 094	568 765	30 441	212 251	51 384	1 115 801
Tilgang	334	-	11 815	1 296	21 371	-	34 816
Avgang		1 338	11 955	8 467	350	1 051	23 161
Anskaffelseskost 31.12.	119 199	132 756	568 625	23 270	233 272	50 333	1 127 456
Akk.nedskrivninger 31.12.	20 023	-	-	-	-	-	20 023
Akk. avskrivninger 31.12.	29 080	58 143	283 240	18 428	151 670	12 147	552 708
Balansført verdi 31.12.	70 096	74 612	285 385	4 842	81 603	38 185	554 723
Årets avskrivninger	2 783	2 645	10 005	1 476	12 168	709	29 786
Lineær avskrivningssats	2-4%	2-4%	1-2%	6-33%	6-20%	2-4%	
Forventet levetid	25-50 år	25-50 år	50-70 år	3-15 år	5-15 år	25-50 år	

Anlegg under utførelse utgjør kr. 24.535, og gjelder både høyspentlinjer, lavspenlinjer, nettstasjoner, trafoer og fiberkabelanlegg. Disse driftsmidlene avskrives ikke.

Kraftverk er nedskrevet med kr. 9.799

Årlig leie av ikke balanseførte driftsmidler

Driftsmiddel	Leieperiode	Årlig leie
Bygninger	Lengre enn 3 år	71
Biler	Opp til 3 år	769

Konsernet

	Kraftverk	Reg.nett	Distr.nett	Biler og utstyr	Bredbånd	Bygninger og tomter	Konsesjon, lisens,	Sum
Anskaffelseskost 01.01.	118 866	134 094	568 765	62 720	212 251	53 543	105	1 150 344
Tilgang	334	-	11 815	2 714	21 371	-	-	36 234
Avgang		1 338	11 955	8 963	350	1 051	47	23 704
Anskaffelseskost 31.12.	119 200	132 756	568 625	56 471	233 272	52 492	58	1 162 874
Akkumulerte nedskrivninger 31.12.	20 023	-	-	-	-	-	-	20 023
Akkumulerte avskrivninger 31.12.	29 080	58 143	283 240	47 890	151 670	12 511	15	582 549
Balansført verdi 31.12.	70 096	74 612	285 385	8 580	81 603	39 981	44	560 300
Årets avskrivninger	2 783	2 645	10 005	3 434	12 168	825	12	31 873
Lineær avskrivningssats	2-4%	2-4%	1-2%	6-33%	6-20%	2-4%	20%	
Forventet levetid	25-50 år	25-50 år	50-70 år	3-15 år	5-15 år	25-50 år	5 år	

Anlegg under utførelse utgjør kr. 24.535, og gjelder både høyspentlinjer, lavspenlinjer, nettstasjoner, trafoer og fiberkabelanlegg. Disse driftsmidlene avskrives ikke.

Kraftverk er nedskrevet med kr. 9.799

Årlig leie av ikke balanseførte driftsmidler

Driftsmiddel	Leieperiode	Årlig leie
Bygninger	Lengre enn 3 år	71
Biler	Opp til 3 år	769



Note 5 Datterselskap og tilknyttet selskap

Morselskapet

Datterselskap	Forretningskontor	Eier-/ stemmeandel	Egenkapital siste år (100 %)	Resultat siste år (100 %)	Balanseført verdi
Alta Kraftlag Drift AS	Alta	100 %	24	-6	30
Alta Kraftlag Fiber AS	Alta	100 %	25	-5	30
Alta Kraftlag Nett AS	Alta	100 %	25	-5	30
Alta Kraftlag Produksjon AS	Alta	100 %	25	-5	30
Noravind AS	Alta	100 %	-51	0	94
Eitele AS	Alta	76 %	11 211	6 177	4 363
Origo Kapital AS	Alta	69 %	6 346	1 321	1 900
Balanseført verdi 31.12.					6 477

Tilknyttet selskap	Forretningskontor	Eier-/ stemmeandel	Egenkapital siste år (100 %)	Resultat siste år (100 %)	Balanseført verdi
Finnmark Kraft AS	Alta	43 %	179 676	-5465	86 696
Kunnskapsparken Alta AS	Alta	33 %	21 474	2 631	8 004
Orinor AS	Alta	26 %	8 841	32	3 111
Finnmarkskonferansen AS	Alta	24 %	487	-71	107
Porsa Kraftlag	Hammerfest	20 %	37 558	7 917	120
Balanseført verdi 31.12.					98 039

For Porsa Kraftlag er det benyttet tall fra årsregnskapet 2019

Konsernet

Datterselskap konsolideres i konsernregnskap, og tilknyttede selskap regnskapsføres etter EK-metoden.

Datterselskap	Årsresultat	Egenkapital	Egenkapital minoritet	Resultatandel minoritet
Alta Kraftlag Drift AS	-6	24	0	0
Alta Kraftlag Fiber AS	-5	25	0	0
Alta Kraftlag Nett AS	-5	25	0	0
Alta Kraftlag Produksjon AS	-5	25	0	0
Noravind AS	0	-51	0	0
Eitele AS	6 177	11 211	2 687	1 481
Origo Kapital AS	1 321	6 346	1 986	413
SUM	7 477	17 605	4 673	1 894

Tilknyttede selskap	Anskaffelseskost	Andel EK 01.01	Resultatandel	Utbytte	Korrigert EK	Andel EK 31.12
Finnmark Kraft AS	96 250	80 669	-2 331	-1 706		76 632
Kunnskapsparken Alta AS	8 004	4 711	877		1 570	7 158
Orinor AS	3 111	2 210	8	-	40	2 258
Finnmarkskonferansen AS	54	134	-17	-		117
Porsa Kraftlag	120	7 512	1 583	-1 583		7 512
SUM	107 540	95 236	121	-3 289	1 610	93 677

For Porsa Kraftlag er det benyttet tall fra årsregnskapet 2019

Note 6 Andre langsiktige aksjer og andeler

Morselskapet

	Eierandel	Balanseført verdi
Arctic Wind AS	19 %	40 000
Kvænangen Kraftverk AS	15 %	4 392
Nordlysbadet AS	15 %	4 115
A&M Utvikling AS	14 %	1 500
Ishavslin AS	17 %	1 043
North Energy ASA		412
Andre langsiktige aksjer/investeringer		215
Balanseført verdi 31.12.		51 677

Med unntak av North Energy ASA er det ingen kjent markedsverdi for investeringene.



Note 7 Skatt

Beregning av utsatt skatt/utsatt skattefordel

Konsernet		Morselskapet	
2020	2019	2020	2019
Midlertidige forskjeller			
-23 636	-23 269	-19 979	-19 558
-400	-400	-400	-400
-700	-769	-606	-670
-6 809	-7 670	-6 809	-7 670
4 011	16 461	4 011	16 461
2 724	3 448	2 759	3 448
-32	-32		
-24 842	-12 231	-21 024	-8 389
-19 860	-19 834		
-44 702	-32 065	-21 024	-8 389
<hr/>			
-9 835	-7 054	-4 624	-1 845
-4 363	-4 363		
-5 473	-2 691	-4 625	-1 845

Grunnlag for skattekostnad, endring i utsatt skatt og betalbar skatt

2020	2019	2020	2019
Grunnlag for betalbar skatt			
28 721	48 481	24 246	47 795
-6 368	-9 339	-9 808	-9 739
22 353	39 142	14 438	38 056
12 613	1 292	12 636	954
Ikke fradragsberettigede avsetninger S-lag			
34 966	40 434	27 073	39 009
-2	-1 076	0	-1 055
Skattepliktig inntekt (grunnlag for betalbar skatt i balansen)			
34 964	39 358	27 073	37 954

2020	2019	2020	2019
Fordeling av skattekostnaden			
Betalbar skatt (22 % av grunnlag for betalbar skatt i resultatregnskapet)			
7 698	8 659	5 956	8 350
7 698	8 659	5 956	8 350
-2 770	-52	-2 780	22
For mye/lite avsatt tidligere år			
775	1 029	775	1 029
5 699	9 635	3 951	9 401

2020	2019	2020	2019
20 %	20 %	16 %	20 %

Betalbar skatt i balansen			
8 473	9 687	6 731	9 378
Skattevirkning av konsernbidrag			
8 473	9 687	6 731	9 378

Avstemming av årets skattekostnad:

Regnskapsmessig resultat før skattekostnad	24 246
Permanente forskjeller	-9 808
Grunnlag for beregning skatt i resultatregnskapet	14 438
Beregnet skatt, 22%	3 176
Skattekostnad i resultatregnskapet	3 951
Differanse	775
Formuesskatt	775
Rest differanse	0

**Note 8 Varer**

Konsernet			Morselskapet	
2020	2019		2020	2019
12 412	10 552	Varebeholdning vurdert til anskaffelseskost	9 507	8 347
-400	-400	Nedskrivning varelagerbeholdning (ukurans)	-400	-400
12 012	10 153	Sum	9 107	7 947

Note 9 Bundne bankinnskudd, trekkrettigheter

Konsernet			Morselskapet	
2020	2019	Bundne bankinnskudd	2020	2019
3 236	3 172	Skattetreksmidler	2 305	2 142

Note 10 Egenkapital**Morselskapet**

	Utbyttefond	Annen egenkapital	Sum
Årets endring i egenkapital			
Egenkapital 01.01.	7 200	597 904	605 104
Korrigerings EK 01.01		-639	-639
Årets resultat	-	20 294	20 294
Egenkapital 31.12.	7 200	617 559	624 759

Egenkapital pr 01.01. er korrigert pga justert inntektsramme for 2019

Konsernet

Årets endring i egenkapital	Utbyttefond	Annen egenkapital	Minoritetsinteresser	Sum
Egenkapital 01.01.	7 200	599 598	3 738	610 536
Korrigerings EK 01.01		-639		-639
Årets resultat	-	21 129	1 894	23 023
Avsatt utbytte			-959	-959
Justering av verdier i TS		2 601		2 601
Egenkapital 31.12.	7 200	622 688	4 673	634 562

Egenkapital pr 01.01. er korrigert pga justert inntektsramme for 2019

Note 11 Pensjoner

Selskapet og konsernet har pensjonsordninger som omfatter i alt 62 personer i selskapet og 101 personer i konsernet. Ordningene gir rett til definerte fremtidige ytelser, som i hovedsak bestemmes av antall opptjeningsår, lønnsnivå ved oppnådd pensjonsalder og størrelsen på ytelsene fra folketrygden. Forpliktelsene er dekket gjennom et forsikringselskap. Selskapet har også en avtalefestet førtidspensjonsordning (AFP). I tillegg til den kollektive pensjonsordningen har ledende ansatte en tilleggspensjon som finansieres over selskapets drift. Selskapets og konsernets pensjonsordninger tilfredsstiller kravene i lov om obligatorisk tjenestepensjon.

Konsekvensene av nye uførepensjonsregler og innarbeidelse av levealderjustering for personer født i 1954 og senere er innarbeidet i beregningen. Begge endringene behandles som planendringer og gir som en engangseffekt et stort beløp til inntektsføring.



Netto pensjonskostnad	2020		2019	
	Sikret	Usikret	Sikret	Usikret
Nåverdi av årets pensjonsopptjening	5 799	176	6 324	173
Rentekostnad av pensjonsforpliktelsen	2 970	89	3 350	94
Forventet avkastning	-4 380		-4 679	
Adm.kostnad/rentegaranti	296		281	
Resultatført aktuariell tap (gevinst)				
Netto pensjonskostnad	4 685	265	5 275	267

Netto pensjonsforpliktelse i morselskapet	2020		2019	
	Sikret	Usikret	Sikret	Usikret
Opptjente pensjonsforpliktelser 31.12.	142 966	4 256	125 529	3 700
Beregnet effekt av fremtidig lønnsregulering				
Beregnet brutto pensjonsforpliktelse 31.12.	142 966	4 256	125 529	3 700
Pensjonsmidler (til markedsverdi) 31.12.	128 401		114 691	
Ikke resultatført aktuariell gevinst	-11 945	-67	-7 091	224
Netto pensjonsforpliktelse	2 620	4 189	3 746	3 924

Netto pensjonsforpliktelse i konsernet	2020		2019	
	Sikret	Usikret	Sikret	Usikret
Nåverdi av årets pensjonsopptjening	5 799	176	6 324	173
Rentekostnad av pensjonsforpliktelsen	2 970	89	3 350	94
Forventet avkastning	-4 380		-4 679	
Adm.kostnad/rentegaranti	296		281	
Resultatførte planavvik/estimattendringer				
Kostnader til innskuddsbasert pensjon*				
Netto pensjonskostnad	4 685	265	5 275	267

	2020		2019	
	Sikret	Usikret	Sikret	Usikret
Opptjente pensjonsforpliktelser 31.12.	142 966	4 256	125 529	3 700
Beregnet brutto pensjonsforpliktelse 31.12.	142 966	4 256	125 529	3 700
Pensjonsmidler (til markedsverdi) 31.12.	128 401		114 691	
Ikke resultatført aktuariell gevinst	-11 945	-67	-7 091	224
Netto pensjonsforpliktelse	2 620	4 189	3 746	3 924

Økonomiske forutsetninger	2020	2019
Diskonteringsrente	1,70 %	2,30 %
Forventet avkastning på pensjonsmidler	3,10 %	3,80 %
Årlig forventet lønnsvekst	2,25 %	2,25 %
Årlig forventet G-regulering	2,00 %	2,00 %
De aktuariersige forutsetningene er basert på vanlige benyttede forutsetninger innen forsikring (tabell K 2005) når det gjelder demografiske faktorer.		
*Datterselskapet Eltele AS har en innskuddsbasert pensjonsordning.		



Note 12 Segmentinformasjon for monopolvirksomhet

	Regionalnett	Distribusjonsnett	Elimineringer	Sum
Brutto inntektsramme 2020	314	90 579		90 893
-Årets KILE		946		946
Netto inntektsramme 2020	314	89 633	-	89 947
+Kostnader overliggende nett	-	35 014		35 014
Eiendomsskatt	-	2 474		2 474
Godkjente FoU-kostnader	-	548		548
Innbetalte Elhub-gebyrer	-	763		763
Justering i inntektsrammen pga nyinvesteringer	-285	-5 264		-5 549
Samlet tillatt inntekt	29	123 168	-	123 197
Fakturert inntekt	29	135 078		135 107
Årets mer/mindreinntekt	-	-11 910		-11 910
Mindreinntekt 31.12.2019	-	15 822		15 822
Årets mindreinntekt		-11 910		-11 910
Mindreinntekt pr. 31.12.2020	-	3 912	-	3 912
Mindreinntekt rentesaldo 31.12.2020		99		99
Avkastningsgrunnlag	77 838	322 014		399 852
Driftsresultat	-6 099	20 682		14 583
Avkastning	-7,84 %	6,42 %		3,65 %

Note 13 Fordringer og gjeld

Konsernet		Morselskapet	
Fordringer med forfall senere enn ett år			
2020	2019	2020	2019
8 714	8 714	5 359	5 359
	Andre langsiktige fordringer		
8 714	8 714	5 359	5 359
Langsiktig gjeld med forfall senere enn 5 år			
2020	2019	2020	2019
80 035	95 875	79 000	94 750
	Gjeld til kredittinstitusjoner		
80 034	95 874	79 000	94 750
Som sikkerhet for alle kreditter i bank og pansettelser er det avgitt negativ pantsettelseserklæring.			
2020	2019	2020	2019
1 485	1 575		
	Gjeld sikret ved pant		
Balanseført verdi av pantsatte eiendeler			
5 534	6 463		
	Varige driftsmidler		
10 000	10 000		
	Kundefordringer		
2 905	2 205		
	Varelager		
18 439	18 668		
Kreditter			
32 000	32 000	25 000	25 000
	Ubenyttet kassekreditramme		
32 000	32 000	25 000	25 000



Note 14 Mellomværende med selskap i samme konsern m.v.

Morselskapet

	Kundefordringer		Andre fordringer	
	2020	2019	2020	2019
Foretak i samme konsern m.v.	177	114	1 015	910
Tilknyttet selskap	0	0	281	469
Sum	177	114	1 296	1 379

	Øvrig langsiktig gjeld		Leverandørgjeld	
	2020	2019	2020	2019
Foretak i samme konsern	28	0	6	9
Tilknyttet selskap	0	0	0	0
Sum	28	0	6	9

Konsernet

	Kundefordringer		Andre fordringer	
	2020	2019	2020	2019
Tilknyttet selskap	0	0	281	469
Felles kontrollert virksomhet	0	0	0	0
Sum	0	0	281	469

	Øvrig langsiktig gjeld		Leverandørgjeld	
	2020	2019	2020	2019
Tilknyttet selskap	0	0	0	0
Felles kontrollert virksomhet	0	0	0	0
Sum	0	0	0	0

**Kontantstrømoppstilling**

Beløp i 1000 kroner

Kontantstrømoppstilling		Alta Kraftlag SA	
Konsem	Beløp i 1000 kroner	2020	2019
2019	2020		
	KONTANTSTRØMMER FRA		
	OPERASJONELLE AKTIVITETER		
48 481	28 721 Resultat før skattekostnad	24 246	47 795
-7 063	-121 Resultat av investering i TS		
-6 347	-9 687 Periodens betalte skatt	-9 378	-5 812
	Nedskrivning aksjer		
31 834	31 873 Ordinære avskrivninger	29 786	29 277
-3 539	9 799 Ordinære nedskrivninger	9 799	-3 539
-12 600	319 Gevinst (-)/tap (+) ved salg av anleggsmidler	319	-12 600
13 251	11 573 Endring i varelager, korts.fordringer og gjeld	7 924	15 986
-4 680	-861 Endringer i andre tidsavgrensninger	-1 472	-2 761
	NETTO KONTANTSTRØM FRA		
59 337	71 617 OPERASJONELLE AKTIVITETER (A)	61 225	68 345
	KONTANTSTRØMMER FRA		
	INVESTERINGSAKTIVITETER		
-43 865	-51 061 Utbet. knyttet til kjøp av varige driftsmidler	-49 643	-43 271
	Netto utbet. knyttet til plasseringer i verdipap.		
-39 727	-1 334 Netto utbet. knyttet til invest.i andre selskap	-1 620	-38 626
15 335	557 Innbetalinger ved salg av driftsmidler	61	15 335
	Inn-/utbetalinger knyttet til langsiktige utlån		
6 821	4 265 Mottatt utbytte fra investering i TS		
	NETTO KONTANTSTRØM FRA		
-61 436	-47 573 INVESTERINGSAKTIVITETER (B)	-51 202	-66 562
	KONTANTSTRØM FRA		
	FINANSIERINGSAKTIVITETER		
	Kjøp av egne aksjer		
25 085	-15 840 Opptak-/nedbetaling av langsiktig gjeld	-15 750	26 250
	Endring i kassakreditt		
	NETTO KONTANTSTRØM FRA		
25 085	-15 840 FINANSIERINGSAKTIVITETENE (C)	-15 750	26 250
	SUM NETTO ØKNING (+) / REDUKSJON (-)		
22 986	8 204 I KONTANTER: A+B+C	-5 728	28 033
10 525	33 511 Likviditetsbeholdning pr 01.01.	31 156	3 125
33 511	41 715 LIKVIDITETSBEHOLDNING PR 31.12.	25 426	31 156



BDO AS
Storåkeren 11
9411 Harstad

Uavhengig revisors beretning

Til årsmøtet i Alta Kraftlag SA

Uttalelse om revisjonen av årsregnskapet

Konklusjon

Vi har revidert Alta Kraftlag SA sitt årsregnskap.

Årsregnskapet består av:

- Selskapsregnskapet, som består av balanse per 31. desember 2020, resultatregnskap og kontantstrømoppstilling for regnskapsåret avsluttet per denne datoen og noter, herunder et sammendrag av viktige regnskapsprinsipper, og
- Konsernregnskapet, som består av balanse per 31. desember 2020, resultatregnskap og kontantstrømoppstilling for regnskapsåret avsluttet per denne datoen og noter, herunder et sammendrag av viktige regnskapsprinsipper.

Etter vår mening:

- Er årsregnskapet avgitt i samsvar med lov og forskrifter
- Gir selskapsregnskapet et rettviseende bilde av den finansielle stillingen til Alta Kraftlag SA per 31. desember 2020 og av selskapets resultater og kontantstrømmer for regnskapsåret som ble avsluttet per denne datoen i samsvar med regnskapslovens regler og god regnskapsskikk i Norge
- Gir konsernregnskapet et rettviseende bilde av den finansielle stillingen til konsernet Alta Kraftlag SA per 31. desember 2020 og av konsernets resultater og kontantstrømmer for regnskapsåret som ble avsluttet per denne datoen i samsvar med regnskapslovens regler og god regnskapsskikk i Norge.

Grunnlag for konklusjonen

Vi har gjennomført revisjonen i samsvar med lov, forskrift og god revisjonsskikk i Norge, herunder de internasjonale revisjonsstandardene International Standards on Auditing (ISA-ene). Våre oppgaver og plikter i henhold til disse standardene er beskrevet i Revisors oppgaver og plikter ved revisjon av årsregnskapet. Vi er uavhengige av selskapet slik det kreves i lov og forskrift, og har overholdt våre øvrige etiske forpliktelser i samsvar med disse kravene. Etter vår oppfatning er innhentet revisjonsbevis tilstrekkelig og hensiktsmessig som grunnlag for vår konklusjon.

Annen informasjon

Ledelsen er ansvarlig for annen informasjon. Annen informasjon består av årsberetningen.

Vår uttalelse om revisjonen av årsregnskapet dekker ikke annen informasjon, og vi attesterer ikke den andre informasjonen.

I forbindelse med revisjonen av årsregnskapet er det vår oppgave å lese annen informasjon identifisert ovenfor med det formål å vurdere hvorvidt det foreligger vesentlig inkonsistens mellom



annen informasjon og årsregnskapet, kunnskap vi har opparbeidet oss under revisjonen, eller hvorvidt den tilsynelatende inneholder vesentlig feilinformasjon.

Dersom vi, på bakgrunn av arbeidet vi har utført, konkluderer med at disse andre opplysningene inneholder vesentlig feilinformasjon, er vi pålagt å uttale oss om dette. Vi har ingenting å rapportere i så henseende.

Styret og daglig leders ansvar for årsregnskapet

Styret og daglig leder (ledelsen) er ansvarlig for å utarbeide årsregnskapet i samsvar med lov og forskrifter, herunder for at det gir et rettviseende bilde i samsvar med regnskapslovens regler og god regnskapsskikk i Norge. Ledelsen er også ansvarlig for slik intern kontroll som den finner nødvendig for å kunne utarbeide et årsregnskap som ikke inneholder vesentlig feilinformasjon, verken som følge av misligheter eller utilsiktede feil.

Ved utarbeidelsen av årsregnskapet må ledelsen ta standpunkt til selskapets og konsernets evne til fortsatt drift og opplyse om forhold av betydning for fortsatt drift. Forutsetningen om fortsatt drift skal legges til grunn for årsregnskapet så lenge det ikke er sannsynlig at virksomheten vil bli avvirket.

Revisors oppgaver og plikter ved revisjonen av årsregnskapet

Vårt mål er å oppnå betryggende sikkerhet for at årsregnskapet som helhet ikke inneholder vesentlig feilinformasjon, verken som følge av misligheter eller utilsiktede feil, og å avgi en revisjonsberetning som inneholder vår konklusjon. Betryggende sikkerhet er en høy grad av sikkerhet, men ingen garanti for at en revisjon utført i samsvar med lov, forskrift og god revisjonsskikk i Norge, herunder ISA-ene, alltid vil avdekke vesentlig feilinformasjon som eksisterer. Feilinformasjon kan oppstå som følge av misligheter eller utilsiktede feil. Feilinformasjon blir vurdert som vesentlig dersom den enkeltvis eller samlet med rimelighet kan forventes å påvirke økonomiske beslutninger som brukerne foretar basert på årsregnskapet.

For videre beskrivelse av revisors oppgaver og plikter vises det til:
<https://revisorforeningen.no/revisjonsberetninger>

Uttalelse om andre lovmessige krav

Konklusjon om årsberetningen

Basert på vår revisjon av årsregnskapet som beskrevet ovenfor, mener vi at opplysningene i årsberetningen om årsregnskapet, forutsetningen om fortsatt drift og forslaget til anvendelse av overskuddet er konsistente med årsregnskapet og i samsvar med lov og forskrifter.

Konklusjon om registrering og dokumentasjon

Basert på vår revisjon av årsregnskapet som beskrevet ovenfor, og kontrollhandlinger vi har funnet nødvendig i henhold til internasjonal standard for attestasjonsoppdrag (ISAE) 3000 «Attestasjonsoppdrag som ikke er revisjon eller forenklet revisorkontroll av historisk finansiell informasjon», mener vi at ledelsen har oppfylt sin plikt til å sørge for ordentlig og oversiktlig registrering og dokumentasjon av selskapets og konsernets regnskapsopplysninger i samsvar med lov og god bokføringsskikk i Norge.



BDO AS

Knut Haugen
statsautorisert revisor
(elektronisk signert)

Penneo Dokumentnøkkel: V717Q-XPEDN-W6NFS-02HY3-GSVEI-X456T



PENNEO

Signaturene i dette dokumentet er juridisk bindende. Dokument signert med "Penneo™ - sikker digital signatur".
De signerende parter sin identitet er registrert, og er listet nedenfor.

"Med min signatur bekrefter jeg alle datoer og innholdet i dette dokument."

Knut Aksel Haugen

Statsautorisert revisor

Serienummer: 9578-5998-4-1983293

IP: 213.167.xxx.xxx

2021-05-26 06:58:39Z



Penneo DokumentID: V717Q-XPBEN-W6NF5-02HY3-GSVEI-X456T

Dokumentet er signert digitalt, med **Penneo.com**. Alle digitale signatur-data i dokumentet er sikret og validert av den datamaskin-utregnede hash-verdien av det opprinnelige dokument. Dokumentet er låst og tids-stemplet med et sertifikat fra en betrodd tredjepart. All kryptografisk bevis er integrert i denne PDF, for fremtidig validering (hvis nødvendig).

Hvordan bekrefter at dette dokumentet er originalen?

Dokumentet er beskyttet av ett Adobe CDS sertifikat. Når du åpner dokumentet i

Adobe Reader, skal du kunne se at dokumentet er sertifisert av **Penneo e-signature service <penneo@penneo.com>**. Dette garanterer at innholdet i dokumentet ikke har blitt endret.

Det er lett å kontrollere de kryptografiske beviser som er lokalisert inne i dokumentet, med Penneo validator - <https://penneo.com/validate>