



Årsregnskap for regnskapsåret 2009

Organisasjonsnr: 992 160 497
Navn/foretaksnavn: FURUBO LEGESENTER DA
Forretningsadresse: 2260 KIRKENÆR

Brønnøysundregistrene
07.09.2020

Brønnøysundregistrene

Postadresse: 8910 Brønnøysund

Telefoner: Opplysningstelefonen 75 00 75 00 Telefaks 75 00 75 05

E-post: firmapost@brreg.no Internett: www.brreg.no

Organisasjonsnummer: 974 760 673



Brønnøysundregistrene

Regnskapsregisteret

+ VEDLEGG TIL ÅRSREGNSKAP 2009

Brønnøysundregistrene
Regnskapsregisteret
8910 BRØNNØYSUND

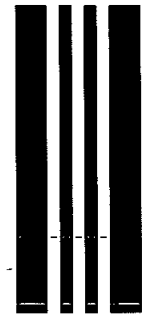

FURUBO LEGESENTER DA- 2260 KIRKENÆR	Organisasjonsnr. 992 160 497	DA
--	-------------------------------------	----

Registrerte opplysninger per 14.05.2010		Eventuelle endringer dette regnskapsåret	
Startdato 01.01.2009	Avslutningsdato 31.12.2009	Startdato	Avslutningsdato
Konsernforhold Foreninger som følger regler for frivillig virksomhet, kan ikke være morselskap	Morselskap NEI	Endret konsernforhold <input type="checkbox"/> Morselskap <input type="checkbox"/> Ikke morselskap	
Årsregnskapet er satt opp etter reglene for frivillig virksomhet		<input type="checkbox"/> Avkrysning er kun aktuelt for foreninger (FLI) som er registrert i Frivillighetsregisteret	
Hvis enheten ikke følger norsk regnskapslov eller frivillighetsregisterloven, kryss av		<input type="checkbox"/> IFRS/ Forenklet IFRS selskap	<input type="checkbox"/> IFRS/ Forenklet IFRS konsern
Hvis enheten velger å avvike fra regnskapsloven § 6-1, kryss av		<input type="checkbox"/> Funksjon selskap	<input type="checkbox"/> Funksjon konsern
Følges regnskapsreglene for små foretak?		<input checked="" type="checkbox"/> Ja	<input type="checkbox"/> Nei

Jeg bekrefter at vedlagte årsregnskap er fastsatt av kompetent organ den Dato
14.05.2010,
Sted/dato, Underskrift av representant for enheten 30.04.2010

Bare til bruk for Regnskapsregisteret

Borg Regnskap AS Lbs

G NYVE Admr Kregn Ja Nei Utt kregn

M Rets Ant.s

<input type="checkbox"/>	<input type="checkbox"/>	<input type="checkbox"/>	<input type="checkbox"/>	<input type="checkbox"/>	<input type="checkbox"/>	<input type="checkbox"/>	<input type="checkbox"/>	<input type="checkbox"/>	<input type="checkbox"/>	<input type="checkbox"/>	<input type="checkbox"/>	<input type="checkbox"/>	<input type="checkbox"/>	<input type="checkbox"/>
ov.b	årsb	res	bal	e.bal	gj.bal	rev	i-rev	k-res	k-bal	k-n	k-rev	i-k-rev	n	
<input type="checkbox"/>	<input type="checkbox"/>	<input type="checkbox"/>	<input type="checkbox"/>	<input type="checkbox"/>	<input type="checkbox"/>	<input type="checkbox"/>	<input type="checkbox"/>	<input type="checkbox"/>	<input type="checkbox"/>	<input type="checkbox"/>	<input type="checkbox"/>	<input type="checkbox"/>	<input type="checkbox"/>	
alm.n	kto	d.k	ik-fv								funk	u.off	brev	

BR-1001-09



Resultatregnskap			
FURUBO LEGESENTER DA			
Driftsinntekter og driftskostnader	Note	2009	2008
Salgsinntekter		<u>1 952 098</u>	<u>1 874 044</u>
Sum driftsinntekter		<u>1 952 098</u>	<u>1 874 044</u>
Lønnskostnader m.m.	2	1 636 791	1 463 147
Avskrivning på driftsmidler og immaterielle eiendeler	3	17 706	3 372
Annen driftskostnad		559 841	514 416
Sum driftskostnader		<u>2 214 337</u>	<u>1 980 935</u>
Driftsresultat		<u>-262 240</u>	<u>-106 891</u>
Finansinntekter og finanskostnader			
Annen renteinntekt		981	2 770
Annen rentekostnad		2 477	1 153
Resultat av finansposter		<u>-1 496</u>	<u>1 617</u>
Resultat før skattekostnad		<u>-263 736</u>	<u>-105 273</u>
Ordinært resultat		<u>-263 736</u>	<u>-105 273</u>



Balanse			
FURUBO LEGESENTER DA			
Eiendeler	Note	2009	2008
Varige driftsmidler			
Maskiner og anlegg	3	0	17 706
Sum varige driftsmidler		<u>0</u>	<u>17 706</u>
Sum anleggsmidler		<u>0</u>	<u>17 706</u>
Omløpsmidler			
Fordringer			
Kundefordringer		92 074	90 146
Andre fordringer		7 567	0
Krav på innbetaling av aksjekapital		28 000	0
Sum fordringer		<u>127 641</u>	<u>90 146</u>
Bankinnskudd, kontanter o.l.	4	137 212	327 433
Sum omløpsmidler		<u>264 853</u>	<u>417 579</u>
Sum eiendeler		<u>264 853</u>	<u>435 285</u>

**Balanse**

FURUBO LEGESENTER DA

Egenkapital og gjeld	Note	2009	2008
Opptjent egenkapital			
Annen egenkapital		-77 868	172 163
Sum opptjent egenkapital		<u>-77 868</u>	<u>172 163</u>
Sum egenkapital		<u>-77 868</u>	<u>172 163</u>
Gjeld			
Kortsiktig gjeld			
Leverandørgjeld		81 951	16 663
Skyldig offentlige avgifter		103 742	78 121
Annen kortsiktig gjeld		157 028	168 339
Sum kortsiktig gjeld		<u>342 721</u>	<u>263 123</u>
Sum gjeld		<u>342 721</u>	<u>263 123</u>
Sum egenkapital og gjeld		<u>264 853</u>	<u>435 285</u>

Kirkenær, 30/4 - 2010

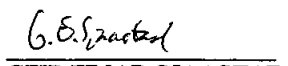
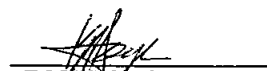
MARIT HERMANSEN
Daglig leder/styrets leder
TERJE CHRISTIANSEN
Styremedlem
GEIR EINAR SJAASTAD
Styremedlem
INGEBORG S. HØYE
Styremedlem



**FURUBO LEGESENTER DA
NOTER TIL REGNSKAPET FOR 2009**

NOTE 1 – REGNSKAPSPRINSIPPER, VESENTLIGE REGNSKAPSPOSTER

Årsregnskapet består av resultatregnskap, balanse og noteopplysninger og er avlagt i samsvar med aksjelov, regnskapslov og god regnskapsskikk i Norge for små foretak gjeldende pr. 31. desember 2009. Årsregnskapet er basert på de grunnleggende prinsipper og klassifisering av eiendeler og gjeld som følger av regnskapslovens definisjoner. Ved anvendelse av regnskapsprinsipper og presentasjon av transaksjoner og andre forhold, legges det vekt på økonomiske realiteter, ikke bare juridisk form. Betingede tap som er sannsynlige og kvantifiserbare, kostnadsføres.

Inntektsføring- og kostnadsføringstidspunkt – sammenstilling

Inntekt resultatføres som hovedregel når den er opptjent. Inntektsføring skjer følgelig normalt på leveringstidspunktet ved salg av varer og tjenester. Driftsinntektene er fratrukket merverdiavgift, rabatter, bonuser og fakturerte fraktkostnader. Utgifter sammenstilles med og kostnadsføres samtidig med de inntekter utgiftene kan henføres til. Utgifter som ikke kan henføres direkte til inntekter, kostnadsføres når de påløper.

Varige driftsmidler

Varige driftsmidler føres i balansen til anskaffelseskost, fratrukket akkumulerte av- og nedskrivninger. Alle leieavtaler kostnadsføres som vanlig leiekostnad og klassifiseres som ordinær driftskostnad. Ordinære avskrivninger er beregnet lineært over driftsmidlenes økonomiske levetid med utgangspunkt i historisk kostpris.

Varelager og varekostnad

Beholdning av varer vurderes til laveste av kostpris etter "først inn – først ut" prinsippet og virkelig verdi som er antatt salgsverdi med fradrag for salgskostnader. Kostpris for tilvirkede varer er direkte materialer, direkte lønn samt andel av variable indirekte tilvirkningskostnader, mens kostpris for innkjøpte varer er anskaffelsesverdi. Årets varekostnad består av kostpris solgte varer med tillegg av nedskrivning i samsvar med god regnskapsskikk ved årsslutt.

Fordringer

Fordringer er oppført til pålydende med fradrag for forventede tap.



NOTE 2 - LØNSKOSTNADER, ANTALL ANSATTE M.M.

Lønnskostnader	2009	2008
Lønninger	1 396 999	1 286 637
Arbeidsgiveravgift	143 895	140 247
Annen personalkostnad	95 897	39 263
Sum	1 636 791	1 463 147

Antall ansatte:

7

Det er ikke utbetalt lønn eller annen godtgjørelse til daglig leder eller styret i 2009.

Selskapet omfattes av kravene i lov om Obligatorisk Tjenestepensjon og har inngått avtale om dette.

Selskapet er ikke revisjonspliktig.

NOTE 3 - VARIGE DRIFTSMIDLER

Varige driftsmidler	2009	2008
Anskaffelseskost pr. 01.01	21 078	21 078
Tilgang driftsmidler		
Avgang driftsmidler		
Sum anskaffelseskost pr. 31.12	21 078	21 078
Akkumulerte avskrivninger pr. 31.12	21 078	3 372
Bokført verdi pr. 31.12	0	17 706
Årets avskrivning	17 706	3 372
Økonomisk levetid	Inntil 5 år	Inntil 5 år
Avskrivningsplan	Lineær	Lineær

NOTE 4 - KONTANTER M.M.

Av likvide midler er kr. 59 619,- bundet til skyldig skattetrekk. Midlene er innsatt på egen bankkonto.



ÅRSBERETNING 2009
FOR
FURUBO LEGESENTER DA
Organisasjonsnummer 992 160 497

Virksomhetens art og lokalisering

Furubo Legesenter DA ble stiftet i februar 2008.

Selskapet skal legge til rette for deltakernes legevirksomhet, ansette legesekretærer og annet hjelpepersonell og å skaffe legeutstyr og annet materiell til allmenn legepraksis.

Selskapet har kontoradresse på Kirkenær i Grue kommune.

Selskapets utvikling, resultat og fortsatte drift

Etter styrets oppfatning gir årsregnskapet en rettvise oversikt over utvikling og resultat av foretakets virksomhet og dets stilling pr. 31.12.2009. Styret bekrefter at forutsetningen om fortsatt drift er tilstede og denne er lagt til grunn ved utarbeidelsen av regnskapet. Det er ikke inntrådt forhold etter regnskapsårets utgang som er av betydning ved bedømmelse av selskapets stilling.

Arbeidsmiljø

Selskapet har i 2009 hatt 10 ansatte og arbeidsmiljøet er godt. Det er ikke registrert skader på personer og ingen uhell som resulterte i store materielle skader.

Likestilling

Bedriften har kun kvinnelige ansatte. Styret har ut fra en vurdering av antall ansatte og stillingskategori ikke funnet det nødvendig å iverksette spesielle tiltak med hensyn til likestilling.

Ytre miljø

Virksomheten forurensar ikke det ytre miljø mer enn vanlig i bransjen.

Selskapet driver ikke med forskning og utvikling (FoU)

Kirkenær, den 30/4 - 2010

Mari Hermansen
Daglig leder/styrets leder

Ingeborg S. Høye
Styremedlem

Terje Christiansen
Styremedlem

Geir E. Sjaastad
Styremedlem

KOPI