



ÅRSREGNSKAPET FOR REGNSKAPSÅRET 2021 - GENERELL INFORMASJON

Enheten

Organisasjonsnummer: 925 199 052
Organisasjonsform: Aksjeselskap
Foretaksnavn: VIDJU HOLDING AS
Forretningsadresse: Lienvegen 41
3580 GEILO

Regnskapsår

Årsregnskapets periode: 01.01.2021 - 31.12.2021

Konsern

Mørselskap i konsern: Ja
Konsernregnskap lagt ved: Ja

Regnskapsregler

Regler for små foretak benyttet: Nei
Benyttet ved utarbeidelsen av årsregnskapet til selskapet: Regnskapslovens alminnelige regler
Benyttet ved utarbeidelsen av årsregnskapet til konsernet: Regnskapslovens alminnelige regler

Årsregnskapet fastsatt av kompetent organ

Bekreftet av representant for selskapet: Audun Grynning
Dato for fastsettelse av årsregnskapet: 16.06.2022

Grunnlag for avgivelse

År 2021: Årsregnskapet er elektronisk innlevert
År 2020: Tall er hentet fra elektronisk innlevert årsregnskap fra 2021

Det er ikke krav til at årsregnskapet m.v. som sendes til Regnskapsregisteret er undertegnet. Kontrollen på at dette er utført ligger hos revisor/enhetens øverste organ. Sikkerheten ivaretas ved at innsender har rolle/rettighet for innsending av årsregnskapet via Altinn, og ved at det bekreftes at årsregnskapet er fastsatt av kompetent organ.

Brønnøysundregistrene, 25.06.2023



Resultatregnskap

| Beløp i: NOK | Note | 2021 | 2020 |
|---|------|------------------|----------------|
| RESULTATREGNSKAP | | | |
| Inntekter | | | |
| Annen driftsinntekt | | 5 202 441 | |
| Sum inntekter | | 5 202 441 | 0 |
| Kostnader | | | |
| Lønnskostnad | | 2 960 757 | |
| Annen driftskostnad | | 539 484 | |
| Sum kostnader | | 3 500 242 | 0 |
| Driftsresultat | | 1 702 199 | 0 |
| Finansinntekter og finanskostnader | | | |
| Annen finansinntekt | | 902 744 | 110 765 |
| Sum finansinntekter | | 902 744 | 110 765 |
| Annen finanskostnad | | 1 531 541 | |
| Sum finanskostnader | | 1 531 541 | |
| Netto finans | | -628 797 | 110 765 |
| Ordinært resultat før skattekostnad | | 1 073 402 | 110 765 |
| Skattekostnad på ordinært resultat | | 82 610 | 731 |
| Ordinært resultat etter skattekostnad | | 990 793 | 110 034 |
| Årsresultat | | 990 793 | 110 034 |
| Årsresultat etter minoritetsinteresser | | 990 793 | 110 034 |
| Overføringer og disponeringer | | | |
| Overføringer annen egenkapital | | 990 793 | 110 034 |
| Sum overføringer og disponeringer | | 990 793 | 110 034 |



Balanse

| Beløp i: NOK | Note | 2021 | 2020 |
|--|------|--------------------|--------------------|
| BALANSE - EIENDELER | | | |
| Anleggsmidler | | | |
| Immaterielle eiendeler | | | |
| Finansielle anleggsmidler | | | |
| Investering i datterselskap | | 480 695 350 | 480 202 462 |
| Lån til foretak i samme konsern | | 166 725 585 | 115 250 000 |
| Investeringer i aksjer og andeler | | 10 590 687 | 7 869 898 |
| Obligasjoner | | 7 249 031 | 7 249 031 |
| Sum finansielle anleggsmidler | | 665 260 654 | 610 571 391 |
| Sum anleggsmidler | | 665 260 654 | 610 571 391 |
| Omløpsmidler | | | |
| Varer | | | |
| Fordringer | | | |
| Kundefordringer | | 288 522 | |
| Sum fordringer | | 288 522 | |
| Bankinnskudd, kontanter og lignende | | | |
| Bankinnskudd, kontanter o.l. | | 18 657 884 | -140 442 |
| Sum bankinnskudd, kontanter og lignende | | 18 657 884 | -140 442 |
| Sum omløpsmidler | | 18 946 406 | -140 442 |
| SUM EIENDELER | | 684 207 060 | 610 430 949 |
| BALANSE - EGENKAPITAL OG GJELD | | | |
| Egenkapital | | | |
| Innskutt egenkapital | | | |
| Selskapskapital | | 200 000 000 | 200 000 000 |
| Overkurs | | 295 571 391 | 295 571 391 |
| Sum innskutt egenkapital | | 495 571 391 | 495 571 391 |



Balanse

| Beløp i: NOK | Note | 2021 | 2020 |
|-----------------------------------|-------------|--------------------|--------------------|
| Opptjent egenkapital | | | |
| Annen egenkapital | | 1 101 558 | 110 034 |
| Sum opptjent egenkapital | | 1 101 558 | 110 034 |
| Sum egenkapital | | 496 672 949 | 495 681 425 |
| Gjeld | | | |
| Langsiktig gjeld | | | |
| Annen langsiktig gjeld | | | |
| Øvrig langsiktig gjeld | | 186 000 000 | 115 000 000 |
| Sum annen langsiktig gjeld | | 186 000 000 | 115 000 000 |
| Sum langsiktig gjeld | | 186 000 000 | 115 000 000 |
| Kortsiktig gjeld | | | |
| Leverandørgjeld | | 670 165 | -251 207 |
| Betalbar skatt | | -731 | 731 |
| Skyldig offentlige avgifter | | 167 116 | |
| Kortsiktig konserngjeld | | 375 498 | |
| Annen kortsiktig gjeld | | 322 063 | |
| Sum kortsiktig gjeld | | 1 534 111 | -250 476 |
| Sum gjeld | | 187 534 111 | 114 749 524 |
| SUM EGENKAPITAL OG GJELD | | 684 207 060 | 610 430 949 |



Konsernets resultatregnskap

| Beløp i: NOK | Note | 2021 | 2020 |
|--|------|--------------------|--------------------|
| RESULTATREGNSKAP | | | |
| Inntekter | | | |
| Oveføringsinntekter | 13 | 194 230 000 | 167 271 000 |
| Andre driftsinntekter | | 80 513 000 | 71 960 000 |
| Sum inntekter | | 274 743 000 | 239 231 000 |
| Kostnader | | | |
| Endring i beholdning av egentilvirkede anleggsmidler | | -33 252 000 | -27 156 000 |
| Varekostnad | | 68 334 000 | 37 122 000 |
| Lønnskostnad | 14 | 86 526 000 | 78 237 000 |
| Avskrivinger | 1,2 | 52 287 000 | 46 165 000 |
| Andre kostnader | 16 | 84 674 000 | 75 366 000 |
| Sum kostnader | | 258 569 000 | 209 734 000 |
| Driftsresultat | | 16 174 000 | 29 497 000 |
| Finansinntekter og finanskostnader | | | |
| Finansinntekt | 3 | 1 042 000 | -170 000 |
| Andre finansinntekter | | 1 644 000 | 1 405 000 |
| Sum finansinntekter | | 2 686 000 | 1 235 000 |
| Annen rentekostnad | | 2 557 000 | 2 124 000 |
| Sum finanskostnader | | 2 557 000 | 2 124 000 |
| Netto finans | | 129 000 | -889 000 |
| Ordinært resultat før skattekostnad | | 16 303 000 | 28 608 000 |
| Skattekostnad | | 4 578 000 | 6 212 000 |
| Ordinært resultat etter skattekostnad | | 11 725 000 | 22 396 000 |
| Årsresultat | | 11 725 000 | 22 396 000 |
| Minoritetsinteresser | | 272 000 | -221 000 |
| Årsresultat etter minoritetsinteresser | | 11 453 000 | 22 617 000 |
| Overføringer og disponeringer | | | |



Konsernets resultatregnskap

| Beløp i: NOK | Note | 2021 | 2020 |
|--|-------------|-------------------|-------------------|
| overført annen EK | | 11 453 000 | 22 617 000 |
| Sum overføringer og disponeringer | | 11 453 000 | 22 617 000 |



Konsernets balanse

| Beløp i: NOK | Note | 2021 | 2020 |
|---|------|--------------------|--------------------|
| BALANSE - EIENDELER | | | |
| Anleggsmidler | | | |
| Immaterielle eiendeler | | | |
| Utsatt skattefordel | 12 | | 2 211 000 |
| Goodwill | | 11 789 000 | 13 560 000 |
| Sum immaterielle eiendeler | | 11 789 000 | 15 771 000 |
| Varige driftsmidler | | | |
| byggninger | | 43 430 000 | 12 356 000 |
| Maskiner og anlegg | 2 | 631 338 000 | 588 094 000 |
| Driftsmidler | | 28 183 000 | 27 543 000 |
| Sum varige driftsmidler | | 702 951 000 | 627 993 000 |
| Finansielle anleggsmidler | | | |
| Investeringer i tilknyttet selskap | 3 | 3 939 000 | 2 897 000 |
| Lån til tilknyttet selskap og felles kontrollert virksomhet | 6,7 | 200 000 | 250 000 |
| Aksjer | 4 | 18 213 000 | 15 105 000 |
| Lansiktig fordring | | 1 529 000 | |
| Sum finansielle anleggsmidler | | 23 881 000 | 18 252 000 |
| Sum anleggsmidler | | 738 621 000 | 662 016 000 |
| Omløpsmidler | | | |
| Varer | | | |
| Varer | 5 | 7 993 000 | 6 081 000 |
| Sum varer | | 7 993 000 | 6 081 000 |
| Fordringer | | | |
| Kundefordringer | 6 | 67 487 000 | 41 214 000 |
| Andre fordringer | | 843 000 | 3 584 000 |
| Sum fordringer | | 68 330 000 | 44 798 000 |
| Bankinnskudd, kontanter og lignende | | | |
| Bank, Kasse | | 57 807 000 | 24 258 000 |
| Sum bankinnskudd, kontanter og lignende | | 57 807 000 | 24 258 000 |



Konsernets balanse

| Beløp i: NOK | Note | 2021 | 2020 |
|--|------|--------------------|--------------------|
| Sum omløpsmidler | | 134 130 000 | 75 137 000 |
| SUM EIENDELER | | 872 751 000 | 737 153 000 |
| BALANSE - EGENKAPITAL OG GJELD | | | |
| Egenkapital | | | |
| Innskutt egenkapital | | | |
| Selskapskapital | 10 | 200 000 000 | 200 000 000 |
| Overkurs | | 295 571 000 | 295 571 000 |
| Sum innskutt egenkapital | | 495 571 000 | 495 571 000 |
| Opptjent egenkapital | | | |
| Annen EK | | 17 550 000 | 6 098 000 |
| Minoritetsinteresser | | 17 060 000 | 16 788 000 |
| Sum opptjent egenkapital | | 34 610 000 | 22 886 000 |
| Sum egenkapital | | 530 181 000 | 518 457 000 |
| Gjeld | | | |
| Langsiktig gjeld | | | |
| Pensjonsforpliktelser | 11 | | 1 262 000 |
| Utsatt skatt | | 8 930 000 | 4 918 000 |
| Sum avsetninger for forpliktelser | | 8 930 000 | 6 180 000 |
| Annen langsiktig gjeld | | | |
| Gjeld til kredittinstitusjoner | 6,8 | 198 285 000 | 115 000 000 |
| Sum annen langsiktig gjeld | | 198 285 000 | 115 000 000 |
| Sum langsiktig gjeld | | 207 215 000 | 121 180 000 |
| Kortsiktig gjeld | | | |
| Gjeld til kredittinstitusjoner | 8 | | 140 000 |
| Leverandørgjeld | | 73 474 000 | 47 567 000 |
| Betalbar skatt | | 1 314 000 | 4 950 000 |
| Sylding offentlige avgifter | | 30 977 000 | 32 128 000 |
| Annen kortsiktig gjeld | | 29 589 000 | 12 731 000 |
| Sum kortsiktig gjeld | | 135 354 000 | 97 516 000 |



Konsernets balanse

| Beløp i: NOK | Note | 2021 | 2020 |
|---------------------------------|-------------|--------------------|--------------------|
| Sum gjeld | | 342 569 000 | 218 696 000 |
| SUM EGENKAPITAL OG GJELD | | 872 750 000 | 737 153 000 |



Admincontrol

List of Signatures Page 1/1

Møteprotokoll Generalforsamling Vidju Holding 16. juni 2022.pdf

| Name | Method | Signed at |
|--------------------|---------------|-------------------------|
| Vestenfor, Solveig | BANKID | 2022-06-20 15:00 GMT+02 |
| Rukke, Petter | BANKID_MOBILE | 2022-06-16 16:25 GMT+02 |
| Gulsvik, Gudbrand | BANKID | 2022-06-16 16:20 GMT+02 |



This file is sealed with a digital signature. The seal is a guarantee for the authenticity of the document.

External reference: D40E4057BC1F4AC384D8D1640138E862



Møteprotokoll

| | | | | |
|--------------------|--------------------------------------|------------------|-----------|---------|
| Dokument-referanse | Styre | Møtested | Møtedato | Fra kl. |
| KON-2022-0032/377 | Generalforsamling i Vidju Holding AS | Dr. Holms Hotell | 16/6-2022 | 10.00 |
| | | | | Til kl. |
| | | | | 12.00 |

Tilstede på møtet

| | |
|--|----------------|
| Medlemmer | Fravær: |
| Tilstede: | |
| Hal Kommune – 2 989 aksjer v/ordfører Petter Rukke | |
| Ål Kommune – 2 491 aksjer v/ordfører Solveig Vestenfor | |
| Gol Kommune – 2 192 aksjer v/varaordfører Herbrand Jegleim | |
| Nesbyen Kommune – 1 694 aksjer v/ordfører Tore Haraldset | |
| Flå Kommune – 598 aksjer v/Tore Haraldset (med fullmakt) | |
| Hemsedal Kommune – 36 aksjer v/varaordfører Petter Ovesen | |
| Frå styre møtte: | Fravær: |
| Gudbrand Gulsvik | Karsten Ekeren |
| Marit Rustberggard | |
| Torleif Dalseide | |
| Siv Nesfossen | |
| Oddvar Berg | |
| Siv Ringdal | |
| Andre | |
| Audun Grynning | |
| Knut Markegård | |
| Øystein Velure | |
| Svein Solhjell | |
| Tom Erik Løvsløtten | |
| Referent | |
| Knut Markegård | |

Behandlede saker

| |
|-------------|
| Sak nr./år |
| 1/22 – 6/22 |

Underskrifter

| |
|--|
| Vi bekrefter med våre underskrifter at møtebokens blader, som vi har signert, er ført i samsvar med et som ble bestemt på møtet Signert digitalt. |
|--|

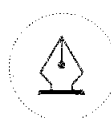

This file is sealed with a digital signature.
The seal is a guarantee for the authenticity of the document.

Document ID:
D40E4057BC1F4AC384D8D1640138E862



FULLMAKT

Tore Haraldset, ordfører Nesbyen kommune,

gis fullmakt til å avgi stemme på vegne av Flå kommune i generalforsamlingen til Vidju Holding AS den 16. juni 2022.

Flå kommune 15/6-22

Merete A. Gårdnd.

Ordfører



This file is sealed with a digital signature.
The seal is a guarantee for the authenticity
of the document.

Document ID:
D40E4057BC1F4AC384D8D1640138E862



Vår saksbehandler
Knut Markegård

Vår dato
27.05.2022

Vår referanse
KON-2022-0032/355

Til:

Hol Kommune v/ordfører Petter Rukke
Ål Kommune v/ordfører Solveig Vestenfor
Gol Kommune v/ordfører Heidi Granli
Nesbyen Kommune v/ordfører Tore Haraldset
Flå Kommune v/ordfører Merete Gandrud
Hemsedal Kommune v/ordfører Pål Rørby

Kopi til: Styret

Innkalling til Generalforsamling i Vidju Holding AS

Ordinær generalforsamling i Vidju Holding AS avholdes:

16/6-2022 på Dr. Holms Hotell Kl. 10.00 til 12.00

Vær oppmerksom på at det skal medbringes fullmakt dersom kommunene skal være representert med annen person enn ordfører. En slik fullmakt gjelder bare førstkommende generalforsamling om ikke annet er uttrykkelig nevnt i fullmakten. En eventuell fullmakt skal formuleres slik at den kan kalles tilbake når som helst. Dersom ordfører eller eventuelt fullmektig ønsker det, kan vedkommende bringe med seg en rådgiver til generalforsamlingen, vær i så fall vennlig å gi beskjed om dette direkte til oss senest 1 uke før møtet.

Innspill til saker bes sendt innen en uke før generalforsamlingen.

Saksliste:

- | | |
|-------------|--------------------------------------|
| - Sak 01/22 | Godkjenning av dagsorden |
| - Sak 02/22 | Årsmelding 2021 |
| - Sak 03/22 | Fastsettelse av styrets godtgjørelse |
| - Sak 04/22 | Valg av ansattrepresentant med vara |
| - Sak 05/22 | Valg av revisor og honorar |
| - Sak 06/22 | Innkømne saker/ eventuelt |

Med hilsen
Vidju Holding AS

Gudbrand Gulsvik
Styreleder i Vidju Holding AS

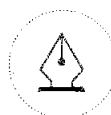

This file is sealed with a digital signature.
The seal is a guarantee for the authenticity
of the document.

Document ID:
D40E4057BC1F4AC384D8D1640138E862



Møtebok

| | | | | |
|-----------------------|---------------------------------------|------------------------------|-----------------------|------------------|
| Dokument-referanse | Styre Styret i Vidju Holding AS | Møtested Dr. Holms Hotell | Møtedato 16/6-2022 | Fra kl. 10:00 |
| KON-2022- 0032/356 | | | | Til kl. 12:00 |

SAK 1/22 GODKJENNING AV DAGSORDEN

Valg av møteleder
Valg av referent
Underskrift protokoll

Generalforsamling skal godkjenne dagsorden.

Generalforsamlingen skal velge møteleder som ikke behøver å være aksjeeier. Styreleder fungerer som møteleder inntil møteleder er valgt.

Møteleder sørger for at det opprettes protokoll over møtende representanter for aksjeeier samt oppgave over hvor mange aksjer hver av de representerer.

Generalforsamlingen skal velge referent.

Det skal velges representanter til å underskrive protokollen – i tillegg til møteleder skal minst en annen person utpekes av generalforsamlingen til å underskrive.

Vedtak:

Dagsorden ble godkjent.

Møteleder: Gudbrand Gulsvik
Referent: Knut Markegård

I tillegg til møteleder er følgende personer valgt til å underskrive protokollen: Solveig Vestenfor og Petter Rukke



This file is sealed with a digital signature.
The seal is a guarantee for the authenticity
of the document.

Document ID:
D40E4057BC1F4AC384D8D1640138E862



Møtebok

| | | | | |
|---|------------------------------------|------------------------------|-----------------------|--------------------------------------|
| Dokument-referanse KON-2022-0032/357 | Styre Styret i Vidju Holding AS | Møtested Dr. Holms Hotell | Møtedato 16/6-2022 | Fra kl. 10:00 Til kl. 12:00 |
|---|------------------------------------|------------------------------|-----------------------|--------------------------------------|

SAK 02/22 ÅRSMELDING 2021

Styret for Vidju Holding AS behandlet årsmelding og regnskapet for 2021 i styremøte 4. mai 2022.

Se vedlagt årsmelding 2021

Overskuddet for 2021 før skatt i konsernet ble kr 16 303 000.

Overskudd etter skatt i konsernet ble kr 11 724 000.

Årsresultatet i Vidju Holding AS ble kr 991 000,-

Vedtak:

Generalforsamlingen for Vidju Holding AS vedtar årsberetningen og regnskapet for 2021. Årets overskudd etter skatt på 991 000 avsettes som fri egenkapital.



This file is sealed with a digital signature.
The seal is a guarantee for the authenticity
of the document.

Document ID:
D40E4057BC1F4AC384D8D1640138E862



Møtebok

| | | | | |
|---------------------------|--|------------------------------|-----------------------|------------------|
| Dokument-referanse | Styre Generalforsamling i Vidju Holding AS | Møtested Dr. Holms Hotell | Møtedato 16/6-2022 | Fra kl. 10:00 |
| KON- 2022- 0032/358 | | | | Til kl. 12:00 |

SAK 03/22 FASTSETTELSE AV STYRETS GODGJØRELSE

Pr dags dato er følgende gjeldende:

Styrelederhonoraret: kr.72 100
Faste medlemmer: kr.23 500
Møtegodtgjørelse: kr. 2060
Tapt arbeidsfortjeneste, ulegitimertkr- 1 300
Tapt arbeidsfortjeneste, legitimert: maks kr. 2 500

Kompensasjon til styremedlemmer som tar verv i andre datterselskap og utfører annet arbeid på vegne av Vidju Holding AS kompenseres med:

Møtegodtgjørelse: kr. 2060
Tapt arbeidsfortjeneste, ulegitimertkr- 1 300
Tapt arbeidsfortjeneste, legitimert: maks kr. 2 500

Vedtak:

Alle satser økes med 3,8% og avrundes opp til nærmeste 100 kr

Styrelederhonoraret: kr.74 900
Faste medlemmer: kr.24 400
Møtegodtgjørelse: kr.2 200

Tapt arbeidsfortjeneste, ulegitimert kr. 1 400
Tapt arbeidsfortjeneste, legitimert: maks kr. 2 600

Kompensasjon til styremedlemmer som tar verv i andre datterselskap og utfører annet arbeid på vegne av Vidju Holding AS kompenseres med:

Møtegodtgjørelse: kr. 2 200
Tapt arbeidsfortjeneste, ulegitimert kr. 1 400
Tapt arbeidsfortjeneste, legitimert: maks kr. 2 600



This file is sealed with a digital signature.
The seal is a guarantee for the authenticity
of the document.

Document ID:
D40E4057BC1F4AC384D8D1640138E862



Møtebok

| | | | | |
|--------------------|--------------------------------------|------------------|-----------|------------------|
| Dokument-referanse | Styre | Møtested | Møtedato | Fra kl. |
| KON-2022-0032/359 | Generalforsamling i Vidju Holding AS | Dr. Holms Hotell | 16/6-2022 | 10:00 |
| | | | | Til kl. 12:00 |

SAK 04/22 VALG AV ANSATTREPRESENTANT MED VARA

Etter vedtektene for HKN § 6 skal 2 av styrets medlemmer velges av og blant de ansatte..
Funksjonstiden for styrets medlemmer er 4 år. Annet hvert år velges i henhold til vedtektene en av de ansattes representant med varamedlem.

Ved behov foretas suppleringsvalg for den gjenværende del av funksjonstiden.

Vi har fått beskjed fra EL og IT om at de har valgt Tom- Erik Løvsletten som fast medlem og Morten Kolsrud som varamedlem. De velges for 3 år frem til 2025. Delta og Nito sin representant er på valg for 2023.

Vedtak:

Generalforsamlingen tar de ansattes valgte representanter til styret, Tom-Erik Løvsletten som medlem og Morten Kolsrud som varamedlem til etterretning.

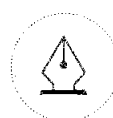

This file is sealed with a digital signature.
The seal is a guarantee for the authenticity of the document.

Document ID:
D40E4057BC1F4AC384D8D1640138E862



Møtebok

| | | | | |
|---|--|------------------------------|-----------------------|------------------|
| Dokument- referanse KON- 2022- 0032/360 | Styre Generalforsamling i Vidju Holding AS | Møtested Dr. Holms Hotell | Møtedato 16/6-2022 | Fra kl. 10:00 |
| | | | | Til kl. 12:00 |

SAK 05/22 VALG AV REVISOR OG HONORAR

PwC har vært revisor for selskapet. Revisjonshonoraret for 2021 er kr 73 000. Selskapet anbefaler at vi fortsetter med PwC også for 2022.

Vedtak:

PWC- ble gjenvalgt som selskapets revisor

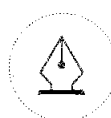

This file is sealed with a digital signature.
The seal is a guarantee for the authenticity
of the document.

Document ID:
D40E4057BC1F4AC384D8D1640138E862



Møtebok

| | | | | |
|--------------------|--------------------------------------|------------------|-----------|---------|
| Dokument-referanse | Styre | Møtested | Møtedato | Fra kl. |
| KON-2022-0032/361 | Generalforsamling i Vidju Holding AS | Dr. Holms Hotell | 16/6/2022 | 10:00 |
| | | | | Til kl. |
| | | | | 12:00 |

SAK 06/22 INNKOMNE SAKER/EVENTEULT

Inger saker er kommet inn



This file is sealed with a digital signature.
The seal is a guarantee for the authenticity
of the document.

Document ID:
D40E4057BC1F4AC384D8D1640138E862



Vidju Holding AS

Årsmelding
2021

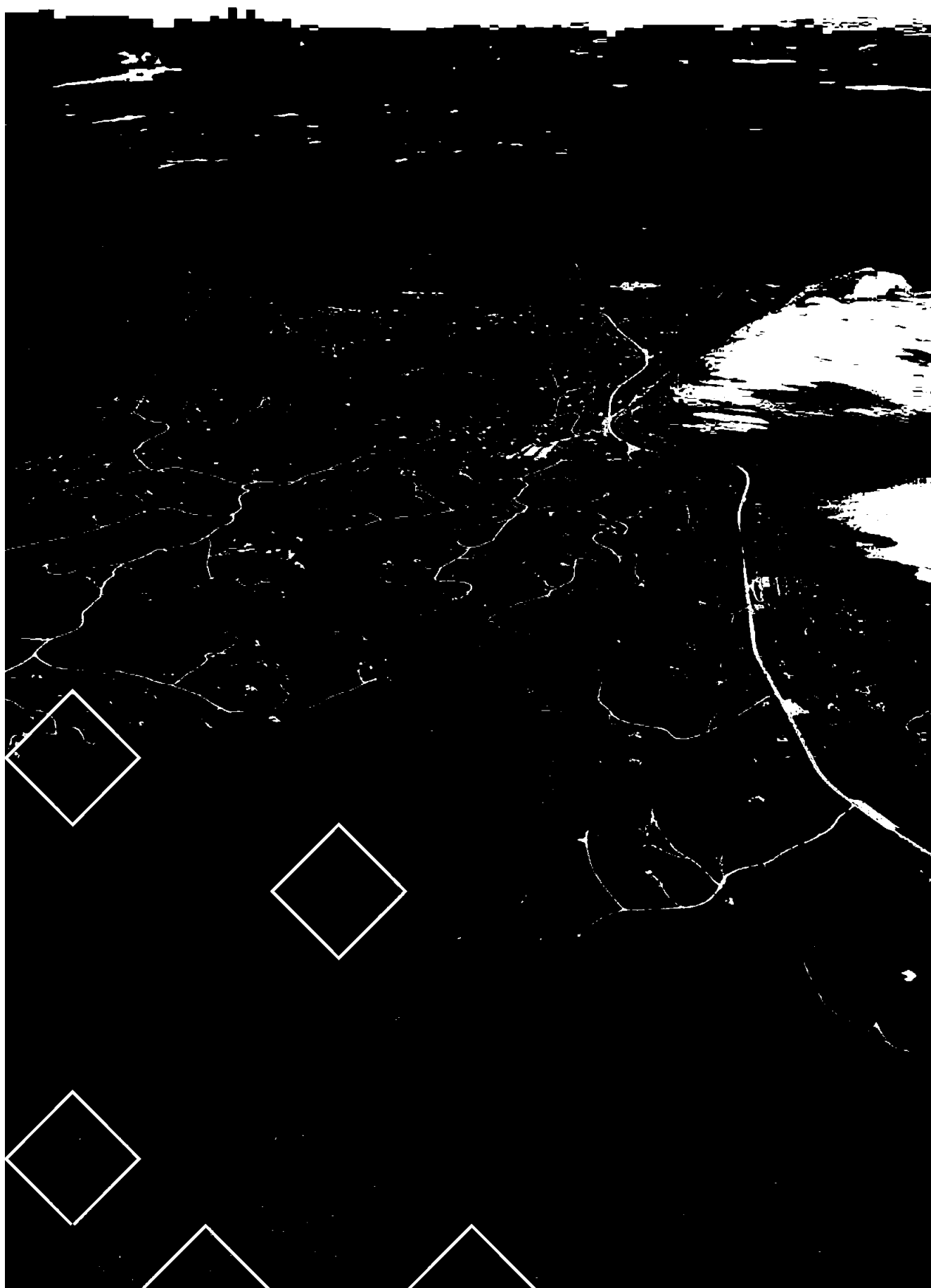



INNHOOLD



2 STYRETS BERETNING 4

| | |
|---|----|
| 2.1 Virksomhetens art..... | 4 |
| 2.2 Fortsatt drift..... | 6 |
| 2.3 Arbeidsmiljø og personale..... | 6 |
| 2.4 Miljø..... | 6 |
| 2.5 Likestilling..... | 7 |
| 2.6 Resultat, kontantstrøm, investeringer, finansiering og likviditet (konsern)..... | 7 |
| 2.7 Framtidig utvikling..... | 7 |
| 2.8 Finansiell risiko..... | 9 |
| 2.9 Selskapets årsresultat og disponeringer..... | 10 |



3 REGNSKAP 11

| | |
|----------------------------------|----|
| 3.1 Resultatregnskap..... | 11 |
| 3.2 Balanse pr. 31.12..... | 12 |
| 3.3 Kontantstrømoppstilling..... | 14 |



NOTEOVERSIKT 17



4 SELSKAPSSTRUKTUR 36

| | |
|--------------------------------------|----|
| 4.1 Selskapsstruktur og ledelse..... | 36 |
| 4.2 Styre..... | 37 |



2 STYRETS BERETNING

2.1 Virksomhetens art

Vidju Holding AS er et aksjeselskap som er heleid av kommunene Hol, Ål, Gol, Nesbyen, Flå og Hemsedal. Datterselskaper av Vidju Holding AS er Hallingdal Kraftnett AS, HallingKonsult AS, Snøgg Fiber AS, Vidju Eiendom AS og Bruse AS.

Virksomhetens hovedkontor ligger på Geilo.

I løpet av 2020 var Hallingdal Kraftnett AS igjennom en omorganisering som følge av krav om funksjonelt og selskapsmessig skille i energilovgivningen. Morselskapet, Vidju Holding AS, ble stiftet, og hallingdalskommunenes eierskap ble flyttet «opp» hit.

Snøgg Fiber AS ble fra 24.11.2020 eier av fiberinfrastrukturen til Hallingdal Kraftnett AS. I desember 2020 ble også Hemsedal Energi AS sin fiberinfrastruktur overdratt til Snøgg Fiber AS. 2021 var dermed det første hele året med drift i den nye selskapsstrukturen. Det er dermed kun monopolvirksomhet (distribusjon av strøm) i Hallingdal Kraftnett AS.

Når det gjelder strømmett vil det fortsatt være Hallingdal Kraftnett AS kunden skal forholde seg til. Bruse AS står for all kundekontakt og operativ drift, utbygging og beredskap i fibernettet. Snøgg Fiber AS er juridisk eier av fiberinfrastrukturen og betjener i tillegg enkelte operatørkunder.

Vidju Holding AS leverer kun tjenester (timer) for sine datterselskaper og kjøper i tillegg enkelte administrative tjenester fra datterselskapene.

Selskapets formål er å eie, forvalte, investere og videreutvikle verdiene i datterselskapene for våre eiere.

Vidju Holding AS har utarbeidet en eierskaps- melding som omhandler alle de selskap Vidju Holding AS har eierinteresser i. Denne eierskapsmeldingen revideres hvert år og er offentlig tilgjengelig.

Det er viktig å påpeke at de overordnede målene ligger i all hovedsak uendret, også etter omorganiseringen. I tillegg til strømforsyning har konsernet et mål om å skape ytterligere verdier i konsernet og i de selskap vi har eierinteresser i.

Selskapet har følgende hovedmål:

1. Vi skal sikre og videreutvikle en trygg, pålitelig og framtidsetta strømforsyning på en kostnadseffektiv måte.
2. Vi skal sikre og videreutvikle infrastruktur hvor vi kan levere framtidsetta bredbåndstjenester for alle i Hallingdal.
3. Vi skal øke verdiskapingen for våre eiere gjennom å utvikle tjenester og produkter der vi kan utnytte eksisterende infrastruktur og kompetanse, men også ha som mål å bygge ny.
4. Vi skal minimere vårt miljø- og klimaavtrykk. Vi skal tilrettelegge for at også våre kunder og leverandører bidrar til dette.



5. Vi skal være en samfunnsaktør som bidrar til vekst i Hallingdal. Vi skal primært gjøre dette gjennom gjensidig fordelaktige samarbeid med andre aktører.
6. Våre selskaper skal jobbe etter en høy etisk standard og ha et særskilt fokus på de utvalgte bærekraftsmålene.
7. Vi skal bidra til å gjøre Hallingdal til en attraktiv region å jobbe og leve i.

Datterselskapet Bruse AS tilbyr i dag bredbånd/internett og TV/streaming-tjenester, og er et samarbeid mellom Vidju Holding AS og Hemsedal Energi AS med henholdsvis 88,2%, 11,8% eierskap. Selskapet jobber aktivt for å utvikle nye tjenester og lanserte i 2021 elbil-lading i samarbeid med DEFA. Bruse AS har ca 7000 bredbånd og TV kunder.

Det heleide datterselskapet Hallingdal Kraftnett AS har konsesjon og distribuerer kraft til mer enn 27 000 kunder i kommunene Hol, Ål, Gol, Nesbyen og Flå.

Datterselskapet Halling Konsult AS (HAKO) er eid av Vidju Holding AS og Hemsedal Energi Holding AS, med henholdsvis 82 % og 18 % eierskap. HAKO utvikler og leverer programvare for beregning og dimensjonering av infrastruktur til nettvirksomhet. I tillegg har selskapet over lang tid opparbeidet seg høy kompetanse innenfor oppmålingsforretninger, samt konsulenttjenester i forbindelse med fiber- og bredbåndsutbygging. Det er stor aktivitet i selskapet.

Det vises for øvrig til konsernnotene i denne årsmeldingen for ytterligere opplysninger om datterselskapene.

Styret mener at årsregnskapet gir et rettviseende bilde av Vidju Holding AS sine eiendeler, gjeld, finansielle stilling og resultat.

2.2 Fortsatt drift

I samsvar med regnskapsloven § 3-3a bekreftes det at forutsetningene om fortsatt drift er tilstede.

Til grunn for dette ligger resultatet for 2021. Selskapet har en sunn økonomisk og finansiell stilling.

2.3 Arbeidsmiljø og personale

Konsernet hadde ved årsskiftet 105 fast ansatte inklusive 9 lærlinger. 68 (i tillegg 9 lærlinger) i Hallingdal Kraftnett AS, 9 i Halling Konsult AS og 16 i Bruse AS. Snøgg Fiber AS har ingen ansatte, men leier inn ressurser, primært fra konsernselskapene. Det er 3 ansatte i Vidju Holding AS.

Året 2021 har også vært spesielt med tanke på Covid-19 pandemien. Med bakgrunn i at hovedtyngden av vår virksomhet er underlagt beredskapsforskriften og må karakteriseres som samfunnskritisk, har vi vært ekstra varsomme når det gjelder smittevern. Dette har naturlig nok påvirket alle på forskjellig vis, men arbeidet har blitt gjennomført på en svært god måte til tross for situasjonen. Vi har lært mye om hvordan vi kan jobbe til tross for de begrensningene som lå på oss i pandemien.

Det totale sykefraværet i Hallingdal Kraftnett AS var i 2021 på 5,5 %, hvorav 1,25 % var egenmeldinger. Vi har et mål om at det totale sykefraværet skal være under 4 %.

Sykefraværet i Bruse AS var 2,3 %, hvorav 0,7 % egenmeldinger.

Totalt sykefravær i HallingKonsult AS var på i underkant av 2 %.

Selskapet har null-visjon når det gjelder skader og ulykker. Det er sterkt fokus på sikkerhet og rapportering av avviks- og forbedringsforslag. Dette arbeidet er svært viktig og grunnleggende for det kontinuerlige forbedringsarbeidet.

Det er tegnet styreansvarsforsikring for styrets medlemmer og daglig leder, for mulig ansvar overfor foretaket og tredjeperson med inntil 35 mill. kroner.

2.4 Miljø

Tradisjonelt har våre datterselskapers virksomhet fokusert på å hindre ekstraordinære utslipp som direkte kan skade nærmiljøet, for eksempel kjemikalier som kan innebære lokale miljøskader. Det ble utarbeidet og vedtatt en ny strategi- og handlingsplan i 2021 som utpeker spesielt de to bærekraftsmålene «Ren energi til alle» og «Industri, innovasjon og infrastruktur»

som relevante for vår virksomhet. Det er knyttet konkrete mål opp mot dette. Blant annet at alle selskap skal etablere et klimaregnskap som igjen setter noen mål for hvordan og hva vi skal bidra til. For eksempel kjører Hallingdal Kraftnett AS ca 700 000 km/år med bil.

2.5 Likestilling

Konsernet diskriminerer ingen. I praksis vil det si at alle, uansett etnisitet, hudfarge, religion og livssyn, har de samme rettighetene og mulighetene i selskapet.

Alle medarbeidere i konsernet har lik rett og mulighet til å utfolde sine evner uavhengig av kjønn. Blant våre ansatte har ingen blitt diskriminert på grunn av kjønn. Det gjelder så vel stillingstype som lønnsforhold.

Hallingdal Kraftnett AS har 14 kvinnelige ansatte, HallingKonsult AS har en kvinnelig ansatt, Bruse AS har tre kvinnelige ansatte og Vidju Holding AS har 2 kvinnelige ansatte. Det er et faktum at få kvinner velger montørfaget, men er glade for at vi har en kvinnelig energimontørlærling. Vi oppfordrer flere kvinner til å velge et yrke innenfor vår bransje. Det øker mangfoldet, er verdiskapende for selskapene og svært positivt for miljøet.

Arbeidstidsordningene er noe forskjellige i konsernet grunnet arbeidets natur. Nettvirksomheten og bredbåndsvirksomheten har vaktordninger.

I vårt styre er tre av de faste medlemmene kvinner, og vi har to kvinner som vararepresentanter.

Det er opp til eierne å nominere styremedlemmer med unntak av de to representantene for de ansatte.

2.6 Resultat, kontantstrøm, investeringer, finansiering og likviditet (konsern)

Sum driftsinntekter i konsernet var 274,7 millioner kroner sammenliknet med 239,2 millioner kroner i 2020. Fiber- og bredbåndsvirksomheten har hatt en sterk utvikling både med tanke på omsetning og resultat. Inntektene relatert til overføringsvirksomheten sto for 194 millioner kroner, og den kommersielle

virksomheten 80,5 millioner kroner (fiber, bredbånd og konsulent).

Konsernresultat etter skatt: 11 724 000 kroner.

De samlede investeringene for konsernet var i 2021 124,3 millioner kroner.

Nettvirksomheten (Hallingdal Kraftnett AS) sto for en investering på 46,5 millioner kroner, Snøgg Fiber AS 41,9 millioner, Bruse AS 12,7 millioner kroner, Vidju Eiendom («Energihuset», Lienvegen 41) 21,5 millioner kroner og programvareutvikling i HallingKonsult AS 0,5 millioner kroner. Snøgg Fiber AS fikk tilført 14,9 millioner kroner i verdier fra Hemsedal Energi som et resultat av overføringen av fibernettet i Hemsedal. Det henvises til note 2 vedrørende detaljer.

Vidju Holding AS sin kontantbeholdning ved utgangen av året på 57,8 millioner kroner. Som kontantstrømpoppstillingen viser hadde konsernet en positiv kontantstrøm i 2021 på 33,5 millioner kroner. Den likviditetsmessige stillingen ved årsskiftet og gjennom året gjorde det nødvendig å ta opp et lån på 83 millioner kroner. Kontantbeholdning ved årets slutt reflekterer ikke det reelle bunnivået i kontantbeholdning.

Konsernets kortsiktige gjeld utgjorde ved årsskiftet 135,4 millioner kroner. Den langsiktige gjelden (banklån) er på 198,2 millioner kroner.

Totalkapitalen var ved årets slutt 872,8 millioner kroner, sammenliknet med 737,2 millioner kroner i 2020.

Egenkapitalandelen pr. 31.12. 2021 er 61%.

2.7 Framtidig utvikling

Konsernets virksomhet er grunnleggende viktig for den generelle verdiskapingen i Hallingdal. Vi opplever at tilgang til strøm, fiber/høyhastighets bredbånd og tjenester relatert til dette er sterkt etterspurt.

Nettvirksomheten blir utfordret av konsolideringer, tilhørende effektivisering, innovasjonsevne og implementering av digitale verktøy i bransjen. Derfor investerer flere av våre virksomheter i utviklingsprosjekter og kompetanseutvikling for å blant annet møte kundens forventninger, regulatoriske krav, og det generelle behovet for effektivisering. Det er satt i gang flere spennende og kompetansehevende prosjekter i 2021. Først og fremst skal disse initiativene sørge for



bedre oppetid, leveringskvalitet, informasjon til kunder, effektiv drift, økt produktivitet, hevet kompetanse og økt total verdiskaping.

Bruse AS håndterer alle direktekunder og operasjonelle aktiviteter i fibernettet. Bruse AS er Altibox partner og hadde ved utgangen av 2021 ca 6 199 kunder og opplever en sterk vekst og svært stor etterspørsel etter sine fiberbaserte bredbåndstjenester. Selskapet tilbyr også elbil ladetjenester til private, bedrifter og sameier i samarbeid med DEFA.

Det er ingen tvil om at pandemien har ført til økt behov og etterspørsel etter stabile, høykapasitet bredbånd og TV/underholdningstjenester. Det er stor utbyggingaktivitet i Hallingdal. Selskapet er godt posisjonert til å tilby de beste tjenestene med lokal tilstedeværelse og god, kortreist service. Snøgg Fiber AS er eier av all aktiv og passiv fiber infrastruktur.

Mer enn 60% av investeringene i fiberutbygging har blitt gjort gjennom selskap med lokal tilhørighet. På grunn av at vi har samlet all operasjonell aktivitet i Bruse AS har vi et svært godt utgangspunkt for å styre og koordinere aktivitetene på en bedre måte enn før. Ved å benytte lokale entreprenører mener vi at vi kan bygge mer effektivt og skape større verdier i vår region. Til sammenlikning kjøpte vi kun 25% av tjenestene lokalt i 2017. Dette betyr økt lokal kompetanse, flere muligheter og gir et godt grunnlag for videre utvikling i både konsernet og blant våre lokalt baserte leverandører.

Selv om investeringene i fibernet har vært store også i 2021, mener vi at dette er bærekraftig over tid og vil generere betydelige positive ringvirkninger i Hallingdal. Bruse AS og Snøgg Fiber AS er svært godt posisjonert for fremtidig utvikling med bakgrunn i de investeringene som er gjort. Med basis i bredbåndet søker vi å utvide produkt- og tjenestetilbudet. Utfordringen vår er å levere på forventningene som er i markedet slik at vi kan levere tjenestene raskt og billig nok.

Når det gjelder framtidsutsiktene til HallingKonsult AS er disse også gode. Selskapet ihar investert i utviklingen av programvare som brukes i tilnærmet alle nettvirksomheter i Norge. Programvareutviklingen og salg av dette er et samarbeidsprosjekt med REN AS, og eies med like andeler av partene der lisensinntekter og kostnader deles 50/50. Selskapet vil ta stilling til om det er mulig å drive dette som før, eller om REN bør overta rettighetene til denne programvaren.

Vedrørende arbeid relatert til oppmåling og arealplanlegging, som utgjør Hallingkonsult sin største andel av virksomheten, vil det være stor etterspørsel i spesielt fritidsmarkedet framover. Selskapet utfører tjenester for privat, kommunal og offentlig sektor.

2.8 Finansiell risiko

MARKEDSRISIKO:

Vidju Holding AS har ved utgangen av 2021 et banklån på 198 millioner kroner. Betingelsene for dette lånet er gode. Det er knyttet noe usikkerhet til utviklingen i lånerenten framover, men risikoen vurderes som akseptabel. Det er gjennomført flere analyser i samarbeid med Danske Bank.

For nettvirksomheten representerer rammevilkårene den største usikkerheten. Hallingdal Kraftnett AS har kontinuerlig fokus på effektiv drift, noe som er fundamentalt for den videre verdiskapingen i selskapet. Selskapet har vært, og er, blant de mest effektive selskapene i Norge. Selv om selskapet opererer i et monopol, vil bransjens samlede effektiviseringstiltak, pågående konsolideringer og behov for investeringer føre til betydelig økt press på selskapet.

Vi jobber aktivt med strategi- og handlingsplanarbeid. Dette mener vi bidrar til konkurransedyktig og effektiv drift. Produktene og tjenestene er stadig mer etterspurt i et stadig mer elektrifisert og digitalt samfunn. Dette bidrar fundamentalt til å opprettholde og videreutvikle vår posisjon i markedene.

Bruse AS har en svært positiv kundeutvikling, men det er stadig konkurranse i markedet. Vi tror derimot at vår grunnleggende infrastruktur, gode tjenesteleveranse i partnerskap med Altibox, vår langsiktighet, lokale service, tilhørighet og kunnskap vil bidra betydelig til en god utvikling i årene som kommer. Bruse AS er den viktigste kunden til Snøgg Fiber AS, men Snøgg Fiber AS har i løpet av 2021 også fått flere viktige operatørkunder som befester posisjonen.

KREDITTRISIKO:

Risikoen for at kundene våre, både strømnettkunder, bredbåndskunder og konsulentkunder ikke har økonomisk evne til å oppfylle sine forpliktelser anses som svært lav. Historisk har det vært svært lite tap på tjenestene vi leverer. Dette har ikke endret seg, selv i Covid-19 pandemien.



LIKVIDITETSRISIKO:

Likviditeten i konsernet vurderes som god selv om det har vært behov for å ta opp lån. Investeringer i både fibernett og strømnnett gir en stabil, forutsigbar og sterk kontantstrøm..

2.9 Selskapets årsresultat og disponeringer

Overskuddet for 2021 før skatt ble kr 1 073 000

Overskuddet for 2021 etter skatt ble kr 991 000

STYRET FORESLÅR FØLGENDE OVERSKUDDSDISPONERING FOR REGNSKAPSÅRET 2021:

Overføring annen egenkapital kr 991 000

Total disponering kr 991 000

Gol, den 4. mai 2022

Gudbrand Gulsvik

Styreleder

Torleif T. Dalseide

Nestleder

Oddvar Berg

Marit Rustberggård

Siv Nesfossen

Karsten Ekeren

Siv E. Ringdal

Audun Grynning

Adm. Dir.



3 REGNSKAP

3.1 Resultatregnskap

| VIDJU HOLDING AS | | | KONSERN | | | |
|------------------|------------|------|--|------|----------------|----------------|
| 2021 | 2020 | Note | 2021 | 2020 | | |
| | | | Overføringsinntekter | 13 | 194 230 | 167 271 |
| 3 500 | | 13 | Andre driftsinntekter | | 80 513 | 71 960 |
| 3 500 | | | Sum driftsinntekter | | 274 743 | 239 231 |
| | | | Kjøp av kraft | | 43 184 | 5 649 |
| | | | Kostnad overliggende nett | | 25 150 | 31 473 |
| | | | Endr. i beh. av egentliv. anleggsmidler | | -33 252 | -27 156 |
| 2 961 | | 14 | Lønnskostnad | | 86 526 | 78 237 |
| | | 1,2 | Avskrivninger | | 52 287 | 46 165 |
| 539 | | 16 | Andre driftskostnader | | 76 538 | 68 447 |
| | | | Eiendomsskatt | | 8 136 | 6 919 |
| 3 500 | | | Sum driftskostnader | | 258 569 | 209 734 |
| | | | Driftsresultat | | 16 174 | 29 498 |
| | | 3 | Inntekt på investering i tilknyttet selskap | | 1 042 | -170 |
| 1 885 | | | Inntekt på andre investeringer | | | 0 |
| 719 | 111 | | (Andre) renteinntekter | | 890 | 506 |
| | | | Andre finansinntekter | | 754 | 899 |
| | | | Nedskrivning av finansielle eiendeler | | | 0 |
| 1 532 | | | (Andre) rentekostnader | | 2 490 | 2 058 |
| | | | Andre finanskostnader | | 67 | 66 |
| 1 073 | 111 | | Ordinært resultat før skattekostnad | | 16 303 | 28 609 |
| 83 | | 12 | Skattekostnad på ordinært resultat | | 4 578 | 6 212 |
| 991 | 111 | | Årsresultat | | 11 724 | 22 397 |
| | | | Herav til minoritetsinteresser | | 272 | -221 |
| | | | Årsresultat til majoritetsinteressene | | 11 452 | 22 617 |



3.2 Balanse pr. 31.12

| VIDJU HOLDING AS | | | KONSERN | | |
|------------------|----------------|---|-------------|----------------|----------------|
| 2021 | 2020 | EIENDELER | Note | 2021 | 2020 |
| | | Kundeportefølje | 1 | 10 258 | 12 435 |
| | | Forskning og utvikling | 1 | 1 531 | 1 125 |
| | | Utsatt skattefordel | 12 | | 2 211 |
| | | Sum immaterielle eiendeler | | 11 789 | 15 771 |
| | | Tomter, bygninger og annen fast eiendom | 2 | 43 430 | 12 356 |
| | | Nett | 2 | 410 892 | 393 132 |
| | | Bredbånd | 2 | 220 445 | 194 962 |
| | | Driftsløsøre, inventar, verktøy, kontormas- kiner o.l. | 2 | 28 183 | 27 543 |
| | | Sum varige driftsmidler | 2, 6 | 702 951 | 627 993 |
| 480 491 | 479 998 | Investeringer i datterselskap | 3 | | |
| 166 526 | 115 000 | Lån til foretak i samme konsern | | | |
| 3 176 | 7 201 | Investeringer i tilknyttet selskap og felles- kontrollert virksomhet | 3 | 3 939 | 2 897 |
| 200 | 250 | Lån til tilknyttet selskap og felles kontrollert virksomhet | 6, 7 | 200 | 250 |
| 14 868 | 8 123 | Investeringer i aksjer og andeler | 4 | 18 213 | 15 105 |
| | | Obligasjoner | | | |
| | | Andre fordringer | | 28 | 1 |
| | | Pensjonsmidler | | 1 503 | |
| 665 261 | 610 571 | Sum finansielle anleggsmidler | | 23 881 | 18 253 |
| 665 261 | 610 571 | SUM ANLEGGSMIDLER | | 738 621 | 662 016 |
| | | Reservelager | 5 | 7 993 | 6 081 |
| 120 | 251 | Kundefordringer | 6, 7 | 67 487 | 41 214 |
| 169 | | Andre fordringer | | 843 | 3 584 |
| | | Akkumulert mindreinntekt | 15 | | |
| 289 | 251 | Sum fordringer | | 68 330 | 44 798 |
| 18 658 | | Bankinnskudd, kontanter o.l. | 8 | 57 806 | 24 258 |
| 18 946 | 251 | SUM OMLØPSMIDLER | | 134 129 | 75 137 |
| 684 207 | 610 823 | SUM EIENDELER | | 872 751 | 737 153 |



| VIDJU HOLDING AS | | | | KONSERN | |
|------------------|----------------|--|----------|----------------|----------------|
| 2021 | 2020 | EGENKAPITAL OG GJELD | Note | 2021 | 2020 |
| 200 000 | 200 000 | Aksjekapital | 10 | 200 000 | 200 000 |
| 295 571 | 295 571 | Overkurs | | 295 571 | 295 571 |
| | | Annen innskutt egenkapital | | | |
| 495 571 | 495 571 | Sum innskutt egenkapital | 9 | 495 571 | 495 571 |
| 1 102 | 111 | Annen egenkapital | | 17 550 | 6 098 |
| 1 102 | 111 | Sum opptjent egenkapital | 9 | 17 550 | 6 098 |
| | | Minoritetsinteresser | 9 | 17 060 | 16 788 |
| 496 673 | 495 682 | SUM EGENKAPITAL | 9 | 530 181 | 518 457 |
| | | Pensjonsforpliktelser | 11 | | 1 262 |
| | | Utsatt skatt | 12 | 8 930 | 4 918 |
| | | Sum avsetninger for forpliktelser | | 8 930 | 6 180 |
| 186 000 | 115 000 | Gjeld til kredittinstitusjoner | 6, 8 | 198 285 | 115 000 |
| 186 000 | 115 000 | Sum annen langsiktig gjeld | | 198 285 | 115 000 |
| | 140 | Kassekreditt | 8 | | 140 |
| | | Akkumulert merinntekt | 15 | 23 375 | 19 786 |
| 670 | | Leverandørgjeld | 7 | 50 100 | 27 780 |
| | | Betalbar skatt | 12 | 1 314 | 4 950 |
| 167 | | Skyldige offentlige avgifter | | 30 977 | 32 128 |
| 697 | | Annen kortsiktig gjeld | | 29 589 | 12 731 |
| 1 534 | 140 | Sum kortsiktig gjeld | | 135 355 | 97 516 |
| 187 534 | 115 140 | SUM GJELD | | 342 569 | 218 696 |
| 684 207 | 610 823 | SUM EGENKAPITAL OG GJELD | | 872 750 | 737 153 |

Gol, den 4. mai 2022



Gudbrand Gulsvik

Styreleder

Torleif T. Dalseide

Nestleder

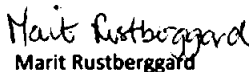

Oddvar Berg

Marit Rustberggård

Siv Nesfossen

Karsten Ekeren

Siv E. Ringdal

Audun Grynning
Adm. Dir.



3.3 Kontantstrømoppstilling

| VIDJU HOLDING AS | | KONSERN | | |
|--|-------------|--|-----------------|-----------------|
| 2021 | 2020 | | 2020 | |
| Kontantstrømmer fra operasjonelle aktiviteter | | | | |
| 1 073 | 111 | Resultat før skattekostnad | 16 303 | 28 609 |
| | | Periodens betalte skatt | -2 233 | -1 221 |
| | | Tap/gevinst ved salg av eiendeler | -90 | 71 |
| | | Avskrivninger | 52 287 | 46 136 |
| | | Endring i varelager | -1 912 | -902 |
| 131 | -251 | Endring i kundefordringer | -22 684 | 11 144 |
| 670 | | Endring i leverandørgjeld | 22 320 | -13 194 |
| | | Forskjell mellom kostnadsført pensjon og inn-/utbetalinger i pensjonsordninger | -2 765 | -137 |
| | | Poster klassifisert som investerings- eller finansieringsaktiviteter | -1 042 | 170 |
| 706 | | Endring i andre tidsavgrensingsposter | 18 162 | -8 619 |
| 2 580 | -140 | Netto kontantstrøm fra operasjonelle aktiviteter | 78 346 | 62 057 |
| Kontantstrømmer fra investeringsaktiviteter | | | | |
| | | Innbetalinger ved salg av varige driftsmidler | | 1 139 |
| | | Utbetalinger ved kjøp av varige driftsmidler og immaterielle eiendeler | -124 857 | -104 855 |
| | | Innbetalinger ved salg av aksjer og andeler i andre foretak | | 50 |
| -3 306 | | Utbetalinger ved kjøp av aksjer og andeler i andre foretak | -3 108 | -2 117 |
| -51 526 | | Utbetalinger ved kjøp av andre investeringer | | |
| 50 | | Innbetalinger ved salg av andre investeringer | 22 | |
| -54 782 | | Netto kontantstrøm fra investeringsaktiviteter | -127 943 | -105 783 |
| Kontantstrømmer fra finansieringsaktiviteter | | | | |
| 71 000 | | Innbetalinger ved opptak av ny langsiktig gjeld | 83 285 | 45 000 |
| -140 | 140 | Netto endring i kasskreditt | -140 | -9 892 |
| | | Tilbakebetalinger av egenkapital | | -7 080 |
| 70 860 | 140 | Netto kontantstrøm fra finansieringsaktiviteter | 83 145 | 28 028 |
| Effekt av valutakursendringer på kontanter og kontantekvivalenter | | | | |
| 18 658 | | Netto endring i kontanter og kontantekvivalenter | 33 548 | -15 698 |
| | | Beholdning av kontanter og kontantekvivalenter ved periodens begynnelse | 24 258 | 39 956 |
| 18 658 | | Beholdning av kontanter og kontantekvivalenter ved periodens slutt | 57 806 | 24 258 |







NOTEOVERSIKT

| | |
|--|----|
| Noter til resultat-/balanseregnskapet..... | 18 |
| Note 1 - Immaterielle eiendeler..... | 22 |
| Note 2 - Varige driftsmidler | 22 |
| Note 3 - Tilknyttet selskap og felleskontrollert virksomhet..... | 23 |
| Note 4 - Andre langsiktige aksjer og andeler..... | 24 |
| Note 5 - Reservelager | 24 |
| Note 6 - Fordringer og gjeld..... | 25 |
| Note 7 - Mellomværende med selskap i samme konsern m.v..... | 25 |
| Note 8 - Bundne bankinnskudd, trekkrettigheter..... | 27 |
| Note 9 - Egenkapital..... | 27 |
| Note 10 - Aksjekapital og aksjonærinformasjon | 27 |
| Note 11 - Pensjoner | 28 |
| Note 12 - Skatt | 29 |
| Note 13 - Driftsinntekter | 30 |
| Note 14 - Lønnskostnader, antall ansatte, godtgjørelser, lån til ansatte m.m..... | 30 |

Noter til resultat-/balanseregnskapet

Årsregnskapet er satt opp i samsvar med regnskapsloven og god regnskapspraksis.

BRUK AV ESTIMATER

Utarbeidelse av regnskaper i samsvar med regnskapsloven krever bruk av estimater. Videre krever anvendelse av selskapets regnskapsprinsipper at ledelsen må utøve skjønn. Områder som i stor grad inneholder slike skjønsmessige vurderinger, høy grad av kompleksitet, eller områder hvor forutsetninger og estimater er vesentlige for årsregnskapet, er beskrevet i notene.

AKSJER I DATTERSELSKAP OG TILKNYTTET SELSKAP

Datterselskaper er selskaper der morselskapet har kontroll, og dermed bestemmende innflytelse på enhetens finansielle og operasjonelle strategi, normalt ved å eie mer enn halvparten av den stemmeberettigede kapitalen. Investeringer med 20-50 % eie av stemmeberettiget kapital og betydelig innflytelse, defineres som tilknyttede selskaper.

Følgende selskaper inngår i konsernet 31.12.:

| Mor- og datterselskaper | Eierandel |
|-------------------------|-----------|
| Vidju Holding AS | |
| Hallingdal Kraftnett AS | 100% |
| Snøgg Fiber AS | 91,8% |
| Bruse AS | 88,2 % |
| Halling Konsult AS | 81,82 % |
| Vidju Eiendom | 100 % |

TILKNYTTETE SELSKAPER

Konsernet har flere tilknyttede selskaper som fremkommer av note 3.

«Vidju Holding AS ble stiftet ved at aksjonærene i Hallingdal Kraftnett AS gjennomførte tingsinnskudd av sine aksjeposter i et nytt holdingselskap. Dette ble gjort som et ledd i tilpasning til kravene som selskapsrettslig skille mellom nettvirksomhet og øvrige kommersielle virksomheter. I 2020 er Hallingdal Kraftnett AS fisjonert med regnskapsmessig virkning fra 01.01.2020. I fisjonen ble fiber og bredbåndsvirksomhet fisjonert ut hvor overtagende selskaper er Snøgg Fiber AS og Bruse AS.

2020 var første regnskapsår for Vidju Holding AS. Konsernregnskapet er laget ut fra en retrospektiv

tilnærming. Dvs. at konsernregnskapet er utarbeidet som om konsernet har eksistert fra 01.01.2019. Det er dermed presentert sammenligningstall for regnskapsåret 2020. Alle verdier er videreført til kontinuitet i konsernet.»

REGNSKAPSPRINSIPPER FOR AKSJER I TILKNYTTETE SELSKAPER

I konsernregnskapet brukes egenkapitalmetoden som prinsipp for investeringer i tilknyttede selskaper. Bruk av metoden fører til at regnskapsført verdi i balansen tilsvarer andelen av egenkapitalen i det tilknyttede selskapet, korrigert for eventuelle gjenværende merverdier fra kjøpet og urealiserte interngevinster. Resultatandelen i resultatregnskapet baseres på andelen av resultatet etter skatt i det tilknyttede selskapet, og korrigeres for eventuelle avskrivninger på merverdier og urealiserte gevinster. I resultatregnskapet vises resultatandelen under finansposter.

KONSOLIDERINGSPRINSIPPER

Datterselskaper blir konsolidert fra det tidspunkt kontrollen er overført til konsernet (oppkjøpstidspunktet).

I konsernregnskapet erstattes posten aksjer i datterselskap med datterselskapets eiendeler og gjeld. Konsernregnskapet utarbeides som om konsernet var én økonomisk enhet. Transaksjoner, urealisert fortjeneste og mellomværende mellom selskapene i konsernet elimineres.

Kjøpte datterselskaper regnskapsføres i konsernregnskapet basert på morselskapets anskaffelseskost. Anskaffelseskost tilordnes identifiserbare eiendeler og gjeld i datterselskapet, som oppføres i konsernregnskapet til virkelig verdi på oppkjøpstidspunktet. Eventuell merverdi ut over hva som kan henføres til identifiserbare eiendeler og gjeld, balanseføres som goodwill. Goodwill behandles som en residual og balanseføres med den andelen som er observert i oppkjøpstransaksjonen. Merverdier i konsernregnskapet avskrives over de oppkjøpte eiendelenes forventede levetid.

SALGSINNTEKTER

Overføringsinntekter består av nettleie og innmatingsavgifter. Nett inntekter defineres som overføringsinntekter, gebyrer og inntekter måling/tilsyn. Sum nettinntekter måles årlig mot inntektsramma mens andre inntekter holdes utenfor.

Inntekter ved salg av varer og tjenester vurderes til virkelig verdi av vederlaget, netto etter fradrag for merverdiavgift, returer, rabatter og andre avslag. Salg av varer resultatføres når en enhet innenfor konsernet har levert sine produkter til kunden og det ikke er uoppfylte forpliktelser som kan påvirke kundens aksept av leveringen. Levering er ikke foretatt før produktene er sendt til avtalt sted og risiko for tap og ukurans er overført til kunden.

Tjenester inntektsføres i takt med utførelsen.

KLASSIFISERING AV BALANSEPOSTER

Eiendeler bestemt til varig eie eller bruk klassifiseres som anleggsmidler. Eiendeler som er tilknyttet varekretsløpet klassifiseres som omløpsmidler. Fordringer for øvrig klassifiseres som omløpsmidler hvis de skal tilbakebetales innen ett år. For gjeld legges analoge kriterier til grunn. Første års avdrag på langsiktige fordringer og langsiktig gjeld klassifiseres likevel ikke som omløpsmiddel og kortsiktig gjeld.

ANSKAFFELSESKOST

Anskaffelseskost for eiendeler omfatter kjøpesummen for eiendelen, med fradrag for bonuser, rabatter og lignende, og med tillegg for kjøpsutgifter (frakt, toll, offentlige avgifter som ikke refunderes og eventuelle andre direkte kjøpsutgifter). Ved kjøp i utenlandsk valuta balanseføres eiendelen til kursen på transaksjonstidspunktet, men til terminkursen ved bruk av terminkontrakt.

For varige driftsmidler og immaterielle eiendeler omfatter anskaffelseskost også direkte utgifter for å klargjøre eiendelen for bruk, for eksempel utgifter til testing av eiendelen.

Renter knyttet til tilvirkning av anleggsmidler kostnadsføres.

IMMATERIELLE EIENDELER OG GOODWILL

Goodwill har oppstått i forbindelse med kjøp av daterselskap. Goodwill avskrives over forventet levetid.

Utgifter til egne utviklingsaktiviteter kostnadsføres løpende.

Utgifter til andre immaterielle eiendeler balanseføres i den grad det kan identifiseres en fremtidig økonomisk fordel knyttet til utvikling av en identifiserbar immateriell eiendel og utgiftene kan måles pålitelig. I motsatt fall kostnadsføres slike utgifter løpende. Balanseført utvikling avskrives lineært over økonomisk levetid.

VARIGE DRIFTSMIDLER

Tomter avskrives ikke. Andre varige driftsmidler balanseføres og avskrives lineært til restverdi over driftsmidlenes forventede utnyttbare levetid. Ved endring i avskrivningsplan fordeles virkningen over gjenværende avskrivningstid («knekkpunktmetoden»). Vedlikehold av driftsmidler kostnadsføres løpende under driftskostnader. Påkostninger og forbedringer tillegges driftsmidlets kostpris og avskrives i takt med driftsmidlet. Skillet mellom vedlikehold og påkostning/forbedring regnes i forhold til driftsmidlets stand på anskaffelsestidspunktet.

Leide (leasede) driftsmidler balanseføres som driftsmidler hvis leiekontrakten anses som finansiell.

ANDRE LANGSIKTIGE AKSJEINVESTINGER

Kostmetoden brukes som prinsipp for investeringer i andre aksjer mv. Utdelinger regnskapsføres i utgangspunktet som finansinntekt, når utdelingen er vedtatt. Hvis utdelingene vesentlig overstiger andel av opptjent egenkapital etter kjøpet, føres det overskytende til reduksjon av kostprisen.

NEDSKRIVNING AV ANLEGGSMIDLER

Ved indikasjon om at balanseført verdi av et anleggsmiddel er høyere enn virkelig verdi, foretas det test for verdifall. Testen foretas for det laveste nivå av anleggsmidler som har selvstendige kontantstrømmer. Hvis balanseført verdi er høyere enn både salgsverdi og gjenvinnbart beløp (nåverdi ved fortsatt bruk/eie), foretas det nedskrivning til det høyeste av salgsverdi og gjenvinnbart beløp.

Tidligere nedskrivninger, med unntak for nedskrivning av goodwill, reverseres hvis forutsetningene for nedskrivningen ikke lenger er til stede.

RESERVELAGER

Varelageret er i all hovedsak reservelager/beredskapslager og er ikke ment for videresalg. Lageret er vurdert til anskaffelseskost med mindre forhold tilsier at verdi er forringet. Da nedskrevet eiendelen.

FORDRINGER

Kundefordringer føres opp i balansen etter fradrag for avsetning til forventede tap. Avsetning til tap gjøres på grunnlag av individuell vurdering av fordringene og en tilleggsavsetning som skal dekke øvrige påregnelige tap. Vesentlige økonomiske problemer hos kunden, sannsynligheten for at kunden vil gå konkurs eller gjennomgå økonomisk restrukturering, og utsettelse og mangler ved betalinger anses som indikatorer på at kundefordringer må nedskrives.





Andre fordringer, både omløpsfordringer og anleggsfordringer, føres opp til det laveste av pålydende og virkelig verdi. Virkelig verdi er nåverdien av forventede framtidige innbetalinger. Det foretas likevel ikke neddiskontering når effekten av neddiskontering er uvesentlig for regnskapet. Avsetning til tap vurderes på samme måte som for kundefordringer.

UTENLANDSK VALUTA

Fordringer og gjeld i utenlandsk valuta vurderes etter kursen ved regnskapsårets slutt.

GJELD

Gjeld, med unntak for enkelte avsetninger for forpliktelser, balanseføres til nominelt gjeldsbeløp.

PENSJONER

Konsernet har ulike pensjonsordninger. Pensjonsordningene er finansiert gjennom innbetalinger til forsikringsselskap. Konsernet har både innskuddsplaner og ytelsesplaner.

INNSKUDDSPLANER

Ved innskuddsplaner betales innskudd til et forsikringsselskap. Konsernet har ingen ytterligere betalingsforpliktelse etter at innskuddene er betalt. Innskuddene regnskapsføres som lønnskostnad. Eventuelle forskuddsbetalte innskudd balanseføres som eiendel (pensjonsmidler) i den grad innskuddet kan refunderes eller redusere framtidige innbetalinger.

AFP-ordningen inngår i beregning av ytelsesordningen for de som inngår i ordningen.

YTSELSESPLANER

En ytelsesplan er en pensjonsordning som ikke er en innskuddsplan. Typisk er en ytelsesplan en pensjonsordning som definerer en pensjonsutbetaling som en ansatt vil motta ved pensjonering. Pensjonsutbetalingen er normalt avhengig av flere faktorer, som alder, antall år i selskapet og lønn. Den balanseførte forpliktelsen knyttet til ytelsesplaner er nåverdien av de definerte ytelsene på balansedagen minus virkelig verdi av pensjonsmidlene (innbetalte beløp til forsikringsselskap), justert for ikke resultatførte estimatavvik og ikke resultatførte kostnader knyttet til tidligere perioders pensjonsopptjening. Pensjonsforpliktelsen beregnes årlig av en uavhengig aktuar ved bruk av en lineær opptjeningsmetode.

Planendringer amortiseres over forventet gjenværende opptjeningstid. Det samme gjelder

estimatavvik som skyldes ny informasjon eller endringer i de aktuarmessige forutsetningene, i den grad de overstiger 10% av den største av pensjonsforpliktelsene og pensjonsmidlene (korridor).

SKATT

Skattekostnaden i resultatregnskapet omfatter både periodens betalbare skatt og endring i utsatt skatt. Utsatt skatt beregnes på grunnlag av de midlertidige forskjeller som eksisterer mellom regnskapsmessige og skattemessige verdier, samt eventuelt skattemessig underskudd til fremføring ved utgangen av regnskapsåret. Skatteøkende og skattereduserende midlertidige forskjeller som reverserer eller kan reversere i samme periode er utlignet. Oppføring av utsatt skattefordel på netto skattereduserende forskjeller som ikke er utlignet og underskudd til fremføring, begrunnes med antatt fremtidig inntjening. Utsatt skatt og skattefordel som kan balanseføres oppføres netto i balansen.

KONTANTSTRØMOPPSTILLING

Kontantstrømoppstillingen utarbeides etter den indirekte metoden. Kontanter og kontantekvivalenter omfatter kontanter, bankinnskudd og andre kortsiktige likvide plasseringer som umiddelbart og med uvesentlig kursrisiko kan konverteres til kjente kontantbeløp og med gjenværende løpetid mindre enn tre måneder fra anskaffelsesdato.



NOTE 1 – IMMATERIELLE EIENDELER

| KONSERN | F&U | Kundeporte- følje | Sum |
|----------------------------------|--------------|----------------------|---------------|
| Anskaffelseskost 01.01. | 1 250 | 19 850 | 21 100 |
| Tilgang | 513 | | 513 |
| Avgang | | | |
| Anskaffelseskost 31.12. | 1 763 | 19 850 | 21 613 |
| Akkumulerte avskrivninger 31.12. | 231 | 9 592 | 9 823 |
| Balanseført verdi 31.12. | 1 531 | 10 258 | 11 790 |
| Årets avskrivninger | 232 | 2 052 | 2 284 |
| Forventet økonomisk levetid | 5 år | 10 år | |
| Avskrivningsplan | 10 år | Lineær | |

NOTE 2 – VARIGE DRIFTSMIDLER

| KONSERN | Bygninger og tomter | Hoved- fordeling | Høyspent | Lavspent | Måling | Bredbånd | Inventar maskiner mm. | |
|-------------------------------------|------------------------|---------------------|----------------|---------------|---------------|----------------|-----------------------------|------------------|
| Anskaffelseskost 01.01. | 20 648 | 153 181 | 435 351 | 165 799 | 95 558 | 286 161 | 96 517 | 1 253 215 |
| Tilgang | 31 597 | 10 519 | 19 231 | 7 971 | 3 656 | 41 952 | 9 418 | 124 344 |
| Avgang | | | | | | | 551 | 551 |
| Anskaffelseskost 31.12. | 52 245 | 163 700 | 454 582 | 173 770 | 99 214 | 328 113 | 105 384 | 1 377 007 |
| Akkumulerte avskrivninger 31.12. | 8 615 | 79 230 | 279 070 | 87 749 | 34 362 | 107 011 | 78 019 | 674 056 |
| Balanseført verdi 31.12. | 43 630 | 84 470 | 175 512 | 86 021 | 64 852 | 221 102 | 27 364 | 702 951 |
| Årets avskrivninger | 533 | 3 189 | 10 125 | 3 845 | 6 453 | 16 322 | 9 536 | 50 003 |
| Forventet økonomisk levetid | 20-50 år | 15-35 år | 15-35 år | 15-35 år | 4-15 år | 20-50 år | 3-10 år | |
| Avskrivningsplan | Lineær | Lineær | Lineær | Lineær | Lineær | Lineær | Lineær | |



NOTE 3 – TILKNYTTET SELSKAP OG FELLESKONTROLLERT VIRKSOMHET

KONSERN

Investeringene i tilknyttet selskap regnskapsføres etter egenkapitalmetoden

| Selskap | Forretningskontor | | TS | Eier-/stemmeandel |
|---|-------------------|---------------|--------------|-------------------|
| Flå IT-Senter AS | Flå | | 1 | 50 % |
| Hallingdal Trepellets AS | Ål | | 2 | 31 % |
| Kittilsviken Kraftverk AS | Flå | | 3 | 20 % |
| Merverdianalyse | TS 1 | TS 2 | TS 3 | Totalt |
| Balanseført egenkapital på kjøpstidspunktet | 205 | 11 927 | 125 | 12 257 |
| Goodwill | | 4 456 | | 4 456 |
| Anskaffelseskost | 205 | 16 383 | 125 | 16 713 |
| Beregning av årets resultatandel | | | | |
| Andel årets resultat | 11 | 636 | 396 | 1 042 |
| Nedskrivning | | | | |
| Avskrivning goodwill | | | | |
| Årets resultatandel | 11 | 636 | 396 | 1 042 |
| Beregning av balanseført verdi 31.12. | | | | |
| Balanseført verdi 01.01. | 478 | 1 719 | 700 | 2 897 |
| Tilgang/avgang i perioden | | | | |
| Årets resultatandel | 11 | 636 | 396 | 1 042 |
| Overføringer til/fra selskapet (utbytte, konsernbidrag) | | | | |
| Balanseført verdi 31.12. | 489 | 2 355 | 1 096 | 3 939 |
| Uavskrevet goodwill 31.12. | | | | |
| Avskrivningssats goodwill | | 20 % | | |

MORSELSKAP

Investeringene i datterselskap, tilknyttet selskap og felleskontrollert virksomhet regnskapsføres etter kostmetoden.

| Datterselskap | Forretningskontor | Eier-/stemmeandel | Egenkapital siste år (100 %) | Resultat siste år (100 %) | Balanseført verdi |
|---------------------------------|-------------------|-------------------|------------------------------|---------------------------|-------------------|
| Hallingdal Kraftnett AS | Hol | 100 % | 323 444 | 7 626 | 322 908 |
| Snøgg Fiber AS | Hol | 91,8 % | 161 623 | 759 | 107 466 |
| Bruse AS | Gol | 88,2 % | 24 652 | 549 | 48 473 |
| Hallingkonsult AS | Flå | 81,82 % | 5 464 | 836 | 1 152 |
| Vidju Eiendom AS | Hol | 100 % | 493 | -78 | 493 |
| Balanseført verdi 31.12. | | | | | 480 491 |
| Tilknyttet selskap | | | | | |
| Flå IT-Senter AS | Flå | 50 % | 1 013 | 21 | 205 |
| Hallingdal Trepellets AS | Ål | 31 % | 37 262 | 2 051 | 2 846 |
| Kittilsviken Kraftverk AS | Flå | 20 % | 5 003 | 1 980 | 125 |
| Balanseført verdi 31.12. | | | | | 3 176 |



NOTE 4 – ANDRE LANGSIKTIGE AKSJER OG ANDELER

KONSERN

| Ikke børsnoterte investeringer: | Eierandel | Balanseført verdi |
|--|------------------|--------------------------|
| Hallingdal Bio Energi AS | 33,0 % | 1 |
| Hallingdal Næringshage AS | 15,0 % | 289 |
| Torpomoen Drift AS | 18,0 % | 642 |
| ATB Nett AS | 14,3 % | 50 |
| Prætexo Inc | 10,0 % | 264 |
| Dele Health Tech AS | 13,7 % | 3 761 |
| Nettalliansen AS (regnskapsført hos datterselskap) | 2,2 % | 22 |
| Ren AS (regnskapsført hos datterselskap) | 3,0 % | 305 |
| Gol Stavkyrkje AS | 0,3 % | 1 |
| Balanseført verdi 31.12. | | 5 335 |

| Egenkapitalbevis: | Anskaff. kost | Markedsverdi | Balanseført verdi |
|-----------------------------------|----------------------|---------------------|--------------------------|
| Sparebanken Nord-Norge | 1 002 | 2 239 | 1 002 |
| Sparebanken 1 SMN | 1 990 | 6 187 | 1 990 |
| Sparebanken 1 Buskerud – Vestfold | 288 | 424 | 288 |
| Skue Sparebank | 1 521 | 2 465 | 1 521 |
| Sparebanken Øst | 1 587 | 1 585 | 1 587 |
| Sandnes Sparebank | 860 | 932 | 860 |
| Balanseført verdi 31.12. | 7 249 | 13 832 | 7 248 |

Andre investeringer:

| | | | |
|--|--|--|---------------|
| Egenkapitalinnskudd KLP | | | 5 631 |
| Balanseført verdi 31.12. | | | 5 631 |
| Totalt balanseført verdi 31.12. | | | 18 213 |

NOTE 5 – RESERVELAGER

KONSERN

| | 2021 | 2020 |
|---|--------------|--------------|
| Reservelager vurdert til anskaffelseskost | 7 993 | 6 081 |
| Sum | 7 993 | 6 081 |



NOTE 6 – FORDRINGER OG GJELD

KONSERN

| Kundefordringer | 2021 | 2020 |
|--------------------------------------|---------------|---------------|
| Kundefordringer til pålydende | 68 612 | 42 410 |
| Avsetning til tap på kundefordringer | -1 125 | -1 196 |
| Kundefordringer i balansen | 67 487 | 41 214 |

MORSELSKAP

| Kundefordringer | 2021 | 2020 |
|--------------------------------------|-------------|-------------|
| Kundefordringer til pålydende | 12 | 251 |
| Avsetning til tap på kundefordringer | | |
| Kundefordringer i balansen | 12 | 251 |

KONSERN OG MORSELSKAP

| Fordringer med forfall senere enn ett år | 2021 | 2020 |
|---|-------------|-------------|
| Andre langsiktige fordringer (spesifiseres) | | |
| Flå IT-Senter AS | 200 | 250 |
| Sum | 200 | 250 |

| Langsiktig gjeld med forfall senere enn 5 år | 2021 | 2020 |
|---|----------------|----------------|
| Gjeld til kredittinstitusjoner | 198 285 | 115 000 |
| Sum | 198 285 | 115 000 |

Lånet kan forlenges med et år av gangen.

| Gjeld sikret ved pant | 2021 | 2020 |
|------------------------------|----------------|----------------|
| | 198 285 | 115 000 |

Balanseført verdi av pantsatte eiendeler

| | | |
|--|----------------|---------------|
| Det er stilt pant i driftsmidler, reservelager og kunderfordringer for | 198 285 | 11 500 |
| Sum | 198 285 | 11 500 |

Eiendelene er i tillegg stillet som sikkerhet for

| | | |
|------------------------|---------------|---------------|
| Ubenyttet kassekreditt | 25 000 | 25 000 |
| Sum | 25 000 | 25 000 |

NOTE 7 – MELLOMVÆRENDE MED SELSKAP I SAMME KONSERN M.V.

| | Kundefordringer | | Andre fordringer | |
|--------------------|------------------------|-------------|-------------------------|----------------|
| | 2021 | 2020 | 2021 | 2020 |
| Datterselskap | 6 | | 166 526 | 115 000 |
| Tilknyttet selskap | | | 200 | 250 |
| Sum | 6 | | 166 726 | 115 250 |

| | Øvrig langsiktig gjeld | | Leverandørgjeld | |
|--------------------|-------------------------------|-------------|------------------------|-------------|
| | 2021 | 2020 | 2021 | 2020 |
| Datterselskap | 375 | | 447 | |
| Tilknyttet selskap | | | - | |
| Sum | 375 | | 447 | |

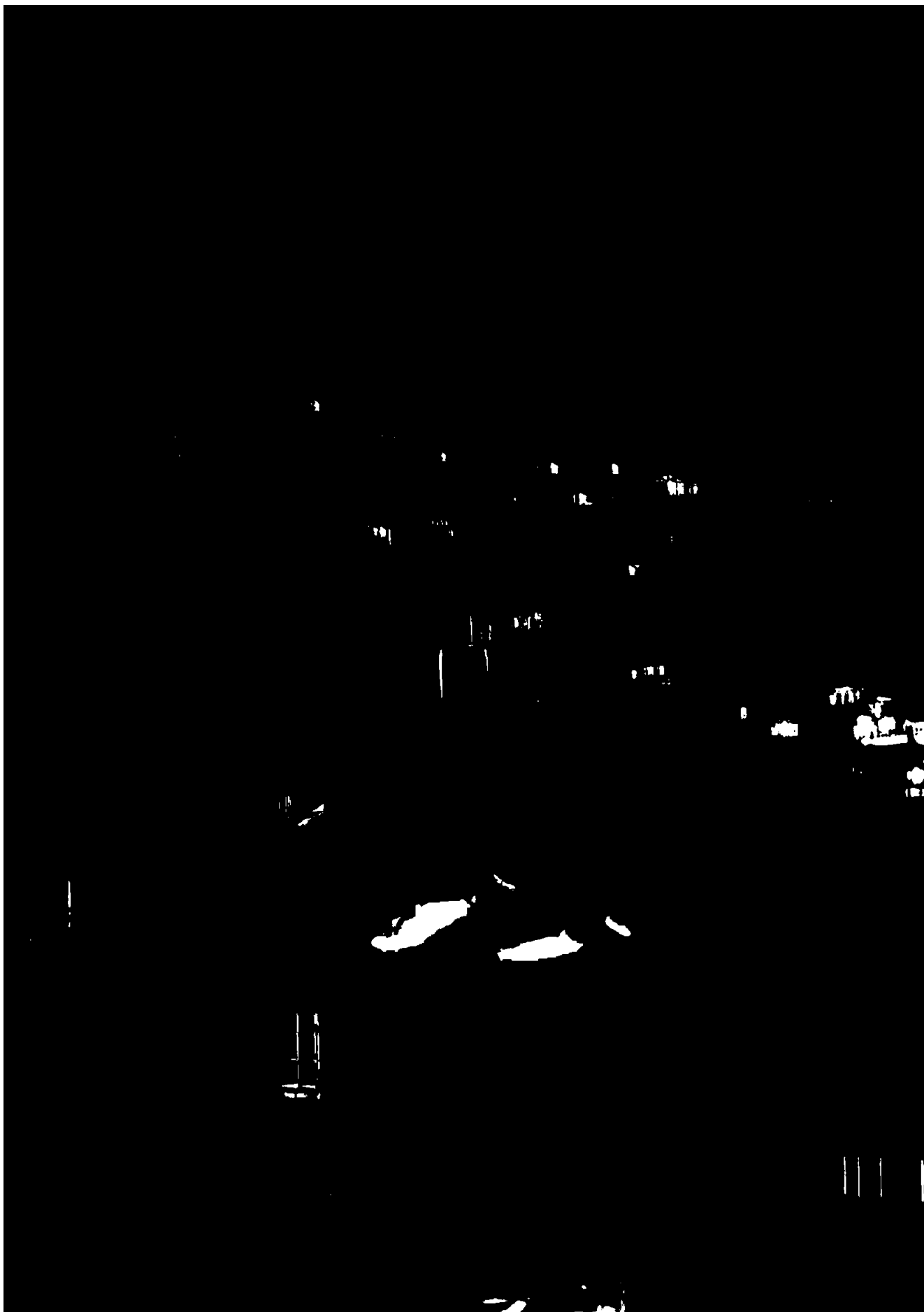



NOTE 11 – PENSJONER

Konsernet har pensjonsordninger som omfatter i alt 88 (82) personer i konsernet. Konsernet har en kollektiv pensjonsordning etter Lov om foretakspensjon og datterselskapene har innskuddsordninger for de ansatte. Forpliktelsene knyttet til den kollektive ordningen er dekket gjennom et forsikringsselskap. Konsernet har også en avtalefestet førtidspensjonsordning (AFP) hvor de ansatte i morselskapet inngår.

Selskapets og konsernets pensjonsordninger tilfredsstiller kravene i lov om obligatorisk tjenestepensjon.

| Personer i ordningene | Aktive | Pensjonister |
|------------------------------|---------------|---------------------|
| Ytelsesordning | 43 | 73 |
| Innskuddspensjon | 45 | |

| Resultatregnskap | 2021 | 2020 |
|--|--------------|--------------|
| Nåverdi av årets pensjonsopptjening | 6 444 | 7 187 |
| Rentekostnad av pensjonsforpliktelsen | 4 020 | 4 774 |
| Avkastning på pensjonsmidler | -5 850 | -6 590 |
| Lønnstrekk fra ansatte | -672 | -873 |
| Administrasjonskostnader | 587 | 381 |
| Resultatførte planavvik/estimatendringer | 2 937 | 1 289 |
| Arbeidsgiveravgift | | 563 |
| Netto pensjonskostnad ytelsesordning | 7 467 | 6 731 |
| Kostnader ved innskuddsordning inkl arbeidsgiveravgift (datterselskaper) | 924 | 486 |
| Sum netto pensjonskostnad | 8 391 | 7 217 |

| Balansen | 2021 | 2020 |
|--|----------------|----------------|
| | Sikret | Sikret |
| Opptjente pensjonsforpliktelser 31.12. | 247 018 | 234 110 |
| Beregnet brutto pensjonsforpliktelse 31.12. | 247 018 | 234 110 |
| Pensjonsmidler (til markedsverdi) 31.12. | 210 887 | 187 901 |
| Ikke resultatførte estimatavvik/planendringer | -37 491 | -45 068 |
| Arbeidsgiveravgift | -144 | 121 |
| Netto pensjonsforpliktelse /-midler | -1 503 | 1 262 |

| Økonomiske forutsetninger | 2021 | 2020 |
|--|-------------|-------------|
| Diskonteringsrente | 1,90 % | 1,70 % |
| Forventet lønnsregulering | 2,75 % | 2,25 % |
| Forventet pensjonsregulering | 1,73 % | 1,24 % |
| Forventet G-regulering | 2,50 % | 2,00 % |
| Forventet avkastning på pensjonsmidler | 3,70 % | 3,10 % |



NOTE 12 – SKATT

Beregning av utsatt skatt/utsatt skattefordel

| MORSELSKAP | | KONSERN | |
|---------------------------------|------|---------------|---------------|
| 2021 | 2020 | 2021 | 2020 |
| Midlertidige forskjeller | | | |
| | | 71 014 | 42 408 |
| | | -1 100 | -1 100 |
| | | -1 690 | -2 112 |
| | | 1 503 | -1 262 |
| | | | |
| | | -23 375 | -19 786 |
| | | 46 352 | 18 147 |
| | | -5 761 | -3 945 |
| | | 40 591 | 14 202 |
| | | | |
| | | 8 930 | 3 125 |
| | | | |
| | | 8 930 | 3 125 |
| | | | |
| | | 8 930 | 2 211 |
| | | | |
| | | 8 930 | 5 334 |

Grunnlag for skattekostnad, endring i utsatt skatt og betalbar skatt

| 2021 | 2020 | 2021 | 2020 |
|------------------------------------|------|--------------|---------------|
| Grunnlag for betalbar skatt | | | |
| 1 073 | 111 | 16 303 | 28 609 |
| -698 | -111 | -1 541 | -502 |
| 375 | | 14 762 | 28 107 |
| - | - | -10 023 | -5 573 |
| 375 | | 4 740 | 22 534 |
| | | -2 600 | |
| | | 2 139 | 22 534 |

| 2021 | 2020 | 2021 | 2020 |
|-------------------------------------|------|--------------|--------------|
| Fordeling av skattekostnaden | | | |
| 83 | | 1 314 | 4 958 |
| - | | | |
| 83 | | 1 314 | 4 958 |
| - | - | 3 264 | 1 262 |
| 83 | | 4 578 | 6 220 |

| 2021 | 2020 | 2021 | 2020 |
|--|------|--------|--------|
| Avstemning av årets skattekostnad | | | |
| 1 073 | 111 | 16 303 | 28 609 |
| 236 | 24 | 3 587 | 6 294 |
| 83 | - | 4 578 | 6 220 |
| -154 | -24 | 992 | -74 |

| | | | |
|------|-----|-------|-----|
| | | | |
| | | | |
| -154 | -24 | -154 | -21 |
| - | - | 1 146 | -53 |
| -154 | -24 | 992 | -74 |

| | | | |
|-----|--|--------------|--------------|
| | | | |
| | | | |
| 83 | | 1 314 | 4 950 |
| -83 | | | |
| | | 1 314 | 4 950 |



NOTE 13 – DRIFTSINNTEKTER

| MORSELSKAP | | KONSERN | | |
|------------|------|------------------------------------|----------------|----------------|
| 2021 | 2020 | 2021 | 2020 | |
| | | Overføringsinntekter | 194 230 | 167 271 |
| | | Andre driftsinntekter | 80 513 | 71 960 |
| | | Sum | 274 743 | 239 231 |
| 2021 | 2020 | Fordeling av andre driftsinntekter | | |
| | | Tjenester | 2 533 | 8 901 |
| | | Bredbånd/internett | 72 862 | 59 110 |
| | | Utleie | 2 799 | 2 398 |
| | | Annet | 2 319 | 1 552 |
| | | Sum | 80 513 | 71 960 |

NOTE 14 – LØNSKOSTNADER, ANTALL ANSATTE, GODTGJØRELSER, LÅN TIL ANSATTE MM.

| MORSELSKAP | | KONSERN | | |
|--------------|------|--------------------|---------------|---------------|
| 2021 | 2020 | 2021 | 2020 | |
| 2 406 | | Lønninger | 68 494 | 62 801 |
| 294 | | Arbeidsgiveravgift | 8 432 | 6 957 |
| 245 | | Pensjonskostnader | 8 213 | 7 217 |
| 15 | | Andre ytelser | 1 387 | 1 262 |
| 2 961 | | Sum | 86 526 | 78 237 |

2,3 Sysselsatte årsverk i regnskapsåret har vært 88 88

Ytelser til ledende personer

| | Daglig leder | Styret |
|--------------------|--------------|--------|
| Lønn | 1 299 | 453 |
| Pensjonsutgifter | 178 | |
| Annen godtgjørelse | 117 | |

Verken styreleder eller daglig leder har noen bonusavtaler, og de har heller ingen avtaler om godtgjørelse ved opphør av arbeidsforholdet/vervet.

Det er ikke gitt lån/sikkerhetsstillelse til daglig leder, styrets leder eller andre nærstående parter.

Det er tegnet styreansvarsforsikring for styrets medlemmer og daglig leder, for mulig ansvar overfor foretaket og tredjeperson med inntil 35 mill. kroner.

Kostnadsført godtgjørelse til revisor

| | Morselskap | Konsern |
|--|------------|------------|
| Lovpålagt revisjon (inkl. teknisk bistand med årsregnskap) | 67 | 485 |
| Andre attestasjonstjenester | | 25 |
| Skatterådgivning (inkl. teknisk bistand med skattemelding) | 6 | 20 |
| Annen bistand | | 0 |
| Sum | 73 | 530 |





Til generalforsamlingen i Vidju Holding AS

Uavhengig revisors beretning

Konklusjon

Vi har revidert Vidju Holding AS' årsregnskap, som består av:

- selskapsregnskapet, som består av balanse per 31. desember 2021, resultatregnskap og kontantstrømoppstilling for regnskapsåret avsluttet per denne datoen og noter til årsregnskapet, herunder et sammendrag av viktige regnskapsprinsipper, og
- konsernregnskapet, som består av balanse per 31. desember 2021, resultatregnskap og kontantstrømoppstilling for regnskapsåret avsluttet per denne datoen og noter til årsregnskapet, herunder et sammendrag av viktige regnskapsprinsipper.

Etter vår mening

- oppfyller årsregnskapet gjeldende lovkrav,
- gir selskapsregnskapet et rettviseende bilde av selskapets finansielle stilling per 31. desember 2021 og av dets resultater og kontantstrømmer for regnskapsåret avsluttet per denne datoen i samsvar med regnskapslovens regler og god regnskapsskikk i Norge, og
- gir konsernregnskapet et rettviseende bilde av konsernets finansielle stilling per 31. desember 2021 og av dets resultater og kontantstrømmer for regnskapsåret avsluttet per denne datoen i samsvar med regnskapslovens regler og god regnskapsskikk i Norge.

Grunnlag for konklusjonen

Vi har gjennomført revisjonen i samsvar med de internasjonale revisjonsstandardene International Standards on Auditing (ISA-ene). Våre oppgaver og plikter i henhold til disse standardene er beskrevet nedenfor under *Revisors oppgaver og plikter ved revisjonen av årsregnskapet*. Vi er uavhengige av selskapet og konsernet slik det kreves i lov, forskrift og International Code of Ethics for Professional Accountants (inkludert internasjonale uavhengighetsstandarder) utstedt av the International Ethics Standards Board for Accountants (IESBA-reglene), og vi har overholdt våre øvrige etiske forpliktelser i samsvar med disse kravene. Innhentet revisjonsbevis er etter vår vurdering tilstrekkelig og hensiktsmessig som grunnlag for vår konklusjon.

Øvrig informasjon

Styret og daglig leder (ledelsen) er ansvarlige for informasjonen i årsberetningen og annen øvrig informasjon som er publisert sammen med årsregnskapet. Øvrig informasjon omfatter informasjon i årsrapporten bortsett fra årsregnskapet og den tilhørende revisjonsberetningen. Vår konklusjon om årsregnskapet ovenfor dekker verken informasjonen i årsberetningen eller annen øvrig informasjon.

I forbindelse med revisjonen av årsregnskapet er det vår oppgave å lese årsberetningen og annen øvrig informasjon. Formålet er å vurdere hvorvidt det foreligger vesentlig inkonsistens mellom årsberetningen, annen øvrig informasjon og årsregnskapet og den kunnskap vi har opparbeidet oss

PricewaterhouseCoopers AS, Strømsø Torg 9, Postboks 2078 Strømsø, NO-3003 Drammen
T: 02316, org. no.: 987 009 713 MVA, www.pwc.no
Statsautoriserte revisorer, medlemmer av Den norske Revisorforening og autorisert regnskapsførerselskap



Uavhengig revisors beretning - Vidju Holding AS



under revisjonen av årsregnskapet, eller hvorvidt informasjon i årsberetningen og annen øvrig informasjon ellers fremstår som vesentlig feil. Vi har plikt til å rapportere dersom årsberetningen eller annen øvrig informasjon fremstår som vesentlig feil. Vi har ingenting å rapportere i så henseende.

Basert på kunnskapen vi har opparbeidet oss i revisjonen, mener vi at årsberetningen

- er konsistent med årsregnskapet og
- inneholder de opplysninger som skal gis i henhold til gjeldende lovkrav.

Ledelsens ansvar for årsregnskapet

Ledelsen er ansvarlig for å utarbeide årsregnskapet og for at det gir et rettviseende bilde i samsvar med regnskapslovens regler og god regnskapsskikk i Norge. Ledelsen er også ansvarlig for slik intern kontroll som den finner nødvendig for å kunne utarbeide et årsregnskap som ikke inneholder vesentlig feilinformasjon, verken som følge av misligheter eller utilsiktede feil.

Ved utarbeidelsen av årsregnskapet er ledelsen ansvarlig for å ta standpunkt til selskapets og konsernets evne til fortsatt drift og opplyse om forhold av betydning for fortsatt drift. Forutsetningen om fortsatt drift skal legges til grunn for årsregnskapet så lenge det ikke er sannsynlig at virksomheten vil bli avvirket.

Revisors oppgaver og plikter ved revisjonen av årsregnskapet

Vårt mål er å oppnå betryggende sikkerhet for at årsregnskapet som helhet ikke inneholder vesentlig feilinformasjon, verken som følge av misligheter eller utilsiktede feil, og å avgi en revisjonsberetning som inneholder vår konklusjon. Betryggende sikkerhet er en høy grad av sikkerhet, men ingen garanti for at en revisjon utført i samsvar med ISA-ene, alltid vil avdekke vesentlig feilinformasjon som eksisterer. Feilinformasjon kan oppstå som følge av misligheter eller utilsiktede feil. Feilinformasjon blir vurdert som vesentlig dersom den enkeltvis eller samlet med rimelighet kan forventes å påvirke økonomiske beslutninger som brukerne foretar basert på årsregnskapet.

For videre beskrivelse av revisors oppgaver og plikter vises det til:
<https://revisorforeningen.no/revisjonsberetninger>

Drammen, 5. mai 2022
PricewaterhouseCoopers AS

Stein Erik Rotegård
Statsautorisert revisor
(elektronisk signert)



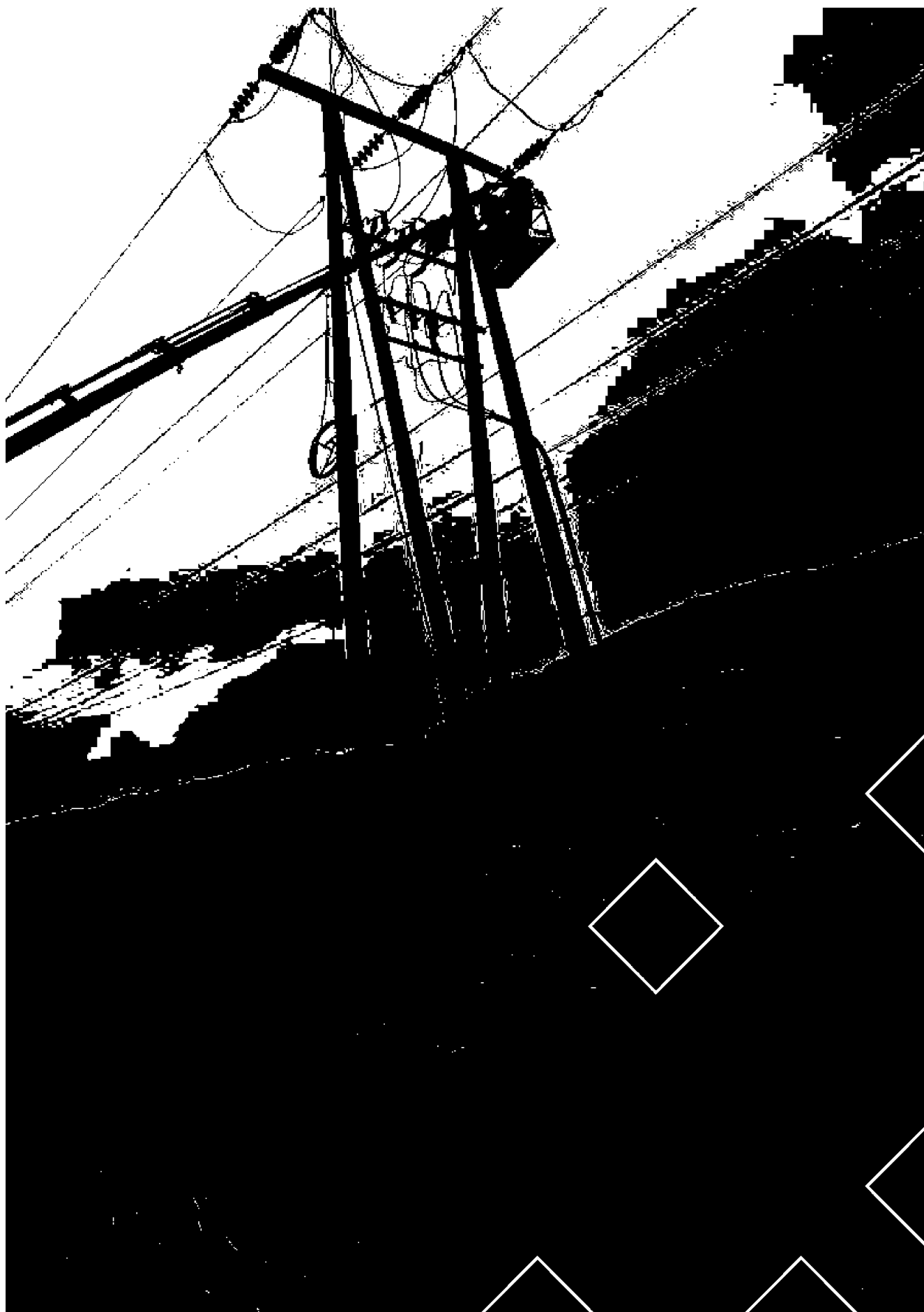



4 SELSKAPSSTRUKTUR

4.1 Selskapsstruktur og ledelse

Etter strukturendringene som ble gjennomført i 2020 er selskapsstrukturen som følger:

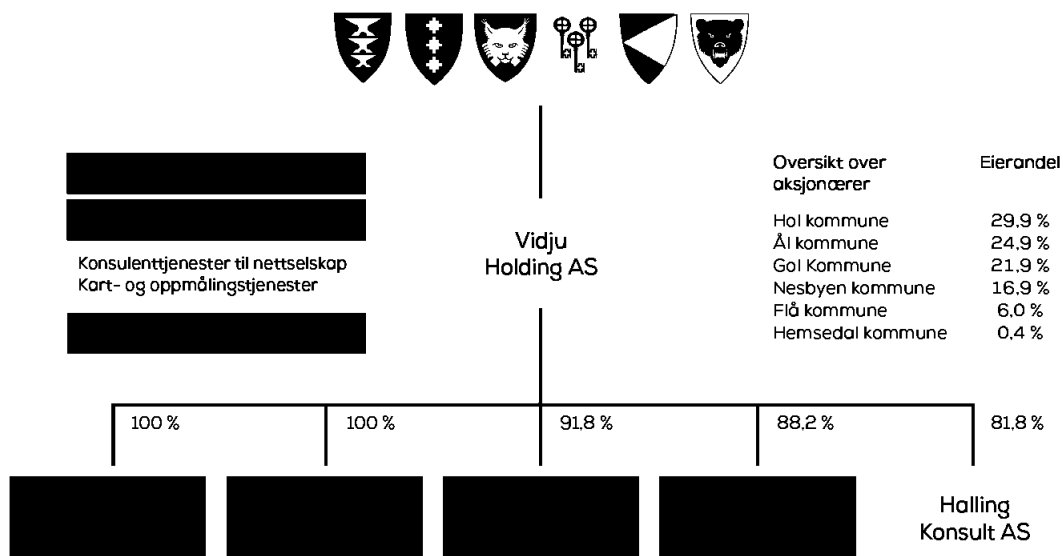

Audun Grynning er konsernsjef og innehar rollen som daglig leder i selskapene Vidju Holding, Snøgg Fiber AS og Vidju Eiendom AS. Svein Solhjell er daglig leder

i Bruse AS, Øystein Velure er daglig leder i Hallingdal Kraftnett AS og Magne Østdahl er daglig leder i HallingKonsult AS..



4.2 Styre

Styret består av ett medlem med personlig vararepresentant fra kommunene Hol, Ål, Gol, Nesbyen og Flå samt to ansatterepresentanter. Hemsedal kommune er representert med observatør uten stemmerett.

Audun Grynning er konsernsjef.

Styret for selskapet er sammensatt av følgende representanter som er valgt av generalforsamlingen etter nominasjon fra eierkommunene:

| | |
|--------------|---|
| Hol kommune: | Siv Nesfossen (styremedlem) |
| | Hans Ola Larsgard (varamedlem) |
| Ål kommune: | Torleif T. Dalseide (Nestleder) |
| | Björg Torsteinsrud (varamedlem) |

| | |
|------------------|--|
| Gol kommune: | Marit Rustberggard (styremedlem) |
| | Christian Ihlen Brunborg (varamedlem) |
| Nesbyen kommune: | Gudbrand Gulsvik (Styreleder) |
| | Adnan Helja (varamedlem) |
| Flå kommune: | Karsten Ekeren (styremedlem) |
| | Turid Pettersbakken Østdahl (varamedlem) |

De ansatte er representert med 2 medlemmer med hver sin vararepresentant:

| |
|---|
| Oddvar Berg (styremedlem) |
| Siv E. Ringdal (styremedlem) |
| Tom Erik Løvsetten (varamedlem) |
| Arne Inge Øyum (varamedlem) |





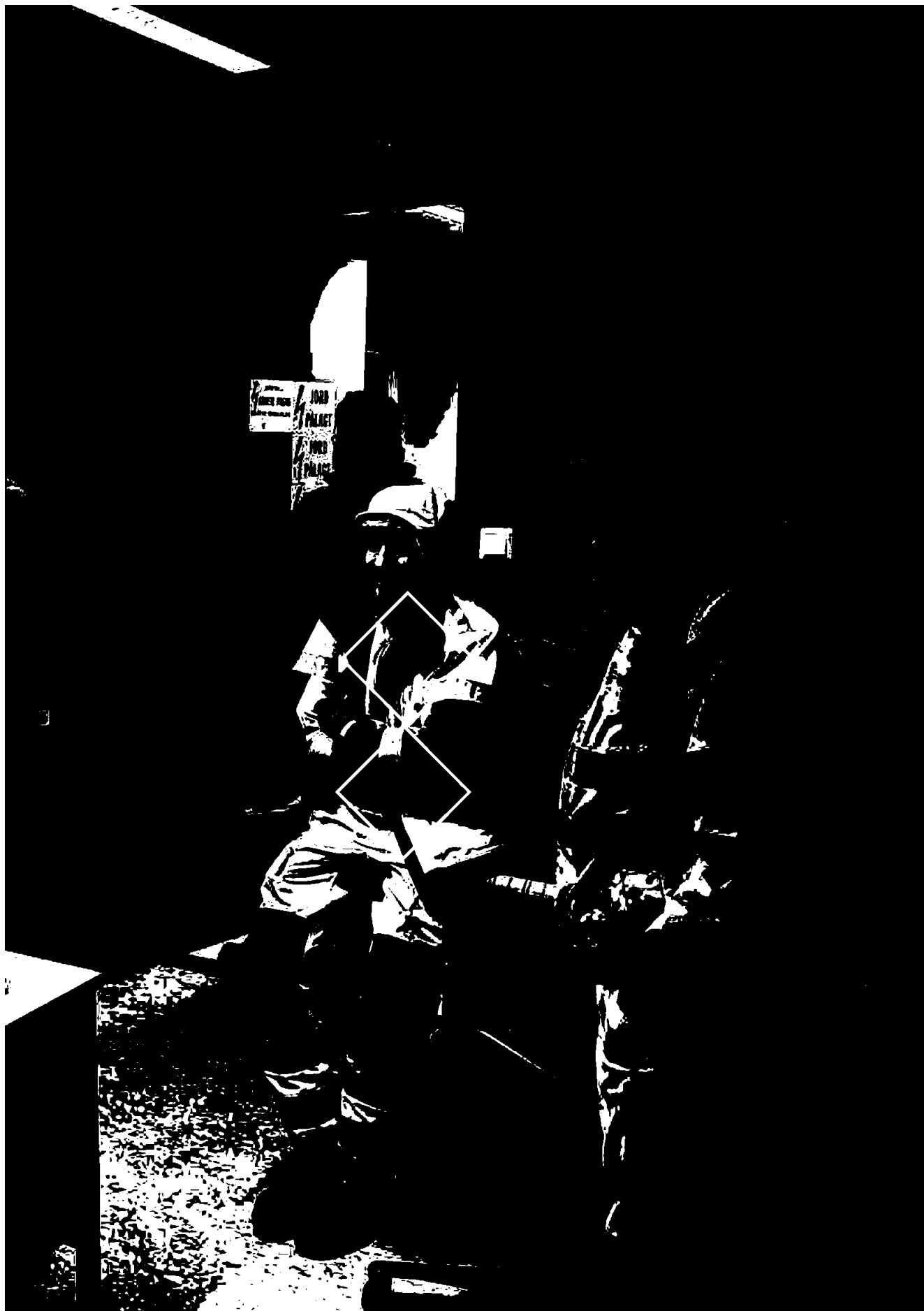



www.kreator.no 4-22 • Foto: Hellingdal Kraftnett, HellingKonsult, Getty Images/Stockphoto.

Hallingdal Kraftnett Holding AS
Lienvegen 41, 3580 Geilo
32 08 71 00
kundesenter@hallingdal-kraftnett.no