



ÅRSREGNSKAPET FOR REGNSKAPSÅRET 2020 - GENERELL INFORMASJON

Enheten

Organisasjonsnummer: 923 934 138
Organisasjonsform: Aksjeselskap
Foretaksnavn: BØMLO KRAFTNETT AS
Forretningsadresse: Hollundsdaalen 1
5430 BREMNES

Regnskapsår

Årsregnskapets periode: 01.01.2020 - 31.12.2020

Konsern

Morselskap i konsern: Nei

Regnskapsregler

Regler for små foretak benyttet: Ja
Benyttet ved utarbeidelsen av årsregnskapet til selskapet: Regnskapslovens alminnelige regler

Årsregnskapet fastsatt av kompetent organ

Bekreftet av representant for selskapet: Nils Gunnar Gloppen
Dato for fastsettelse av årsregnskapet: 05.05.2021

Grunnlag for avgivelse

År 2020: Årsregnskapet er elektronisk innlevert
År 2019: Tall er hentet fra elektronisk innlevert årsregnskap fra 2020

Det er ikke krav til at årsregnskapet m.v. som sendes til Regnskapsregisteret er undertegnet. Kontrollen på at dette er utført ligger hos revisor/enhetens øverste organ. Sikkerheten ivaretas ved at innsender har rolle/rettighet for innsending av årsregnskapet via Altinn, og ved at det bekreftes at årsregnskapet er fastsatt av kompetent organ.

Brønnøysundregistrene, 28.06.2022



Resultatregnskap

| Beløp i: NOK | Note | 2020 | 2019 |
|---|------|-------------------|----------|
| RESULTATREKNESKAP | | | |
| Inntekter | | | |
| Overføringstariffer | | 69 530 754 | |
| Anna driftsinntekt | | 5 834 417 | |
| Sum inntekter | | 75 365 171 | |
| Kostnader | | | |
| Endring i beholdning av varer under tilverking og ferdig tilverka varer | | 3 179 131 | |
| Overføringskostnad | | 24 008 245 | |
| Aktivering investeringar | | -3 690 832 | |
| Lønskostnad | 2, 3 | 13 697 352 | |
| Avskrivning | 1 | 9 321 964 | |
| Nedskrivning av varige driftsmiddel og immaterielle egedelar | 1 | | |
| Annan driftskostnad | 2 | 17 945 604 | |
| Sum kostnader | | 64 461 464 | |
| Driftsresultat | | 10 903 707 | |
| Finansinntekter og finanskostnader | | | |
| Anna renteinntekt | | 82 930 | |
| Sum finansinntekter | | 82 930 | |
| Annan rentekostnad | | 177 | |
| Sum finanskostnader | | 177 | |
| Netto finans | | 82 753 | |
| Ordinært resultat før skattekostnad | | 10 986 460 | 0 |
| Skattekostnad på ordinært resultat | 6 | 2 417 503 | |
| Ordinært resultat etter skattekostnad | | 8 568 957 | 0 |
| Årsresultat | | 8 568 957 | 0 |
| Årsresultat etter minoritetsinteresser | | 8 568 957 | |



Resultatregnskap

| Beløp i: NOK | Note | 2020 | 2019 |
|--|-------------|------------------|-------------|
| Totalresultat | | 8 568 957 | |
| Overføringer og disponeringar | | | |
| Avgitt konsernbidrag (etter skatt) | | 2 204 250 | |
| Ordinært utbytte | | 2 000 000 | |
| Konsernbidrag | | 4 364 707 | |
| Sum overføringer og disponeringar | | 8 568 957 | |



Balanse

| Beløp i: NOK | Note | 2020 | 2019 |
|--|----------|--------------------|----------|
| BALANSE - EIGEDELAR | | | |
| Anleggsmiddel | | | |
| Immaterielle egedelar | | | |
| Utsett skattefordel | 6 | | |
| Varige driftsmiddel | | | |
| Tomter, bygningar og annan fast eigedom | | 10 647 827 | |
| Distribusjonsnett, fjernvarme, målarar | | 227 698 516 | |
| Anlegg under arbeid | | 1 570 367 | |
| Driftslausøyre, inventar, verktøy, kontormaskiner o.l. | 1 | 4 330 514 | |
| Sum varige driftsmiddel | 1 | 244 247 224 | |
| Finansielle anleggsmiddel | | | |
| Investeringar i aksjar og partar | | 611 616 | |
| Sum finansielle anleggsmiddel | | 611 616 | |
| Sum anleggsmiddel | | 244 858 840 | 0 |
| Omløpsmiddel | | | |
| Varer | | | |
| Sum varer | | 977 990 | |
| Krav | | | |
| Kundekrav | 7 | 22 290 527 | |
| Andre kortsiktige krav | 7 | 4 944 469 | |
| Konsernkrav | | 350 141 | |
| Sum krav | | 27 585 137 | |
| Bankinnskot, kontantar og liknande | | | |
| Bankinnskot, kontantar og liknande | 8 | 1 476 788 | |
| Sum bankinnskot, kontantar og liknande | | 1 476 788 | |
| Sum omløpsmiddel | | 30 039 915 | 0 |
| SUM EIGEDELAR | | 274 898 755 | 0 |



Balanse

| Beløp i: NOK | Note | 2020 | 2019 |
|--|------|--------------------|----------|
| BALANSE - EIGENKAPITAL OG GJELD | | | |
| Eigenkapital | | | |
| Innskoten egenkapital | | | |
| Aksjekapital (30 000 aksjar à kr 100) | 4 | 3 000 000 | |
| Behaldning av egne aksjar | 4 | | |
| Overkurs | | 240 203 599 | |
| Sum innskoten egenkapital | | 243 203 599 | |
| Opptent egenkapital | | | |
| Annan egenkapital | | 4 364 707 | |
| Sum opptent egenkapital | | 4 364 707 | |
| Sum egenkapital | 5 | 247 568 306 | 0 |
| Gjeld | | | |
| Langsiktig gjeld | | | |
| Pensjonsplikter | 3 | 469 679 | |
| Utsett skatt | 6 | 5 269 875 | |
| Sum avsetjingar for plikter | | 5 739 554 | |
| Anna langsiktig gjeld | | | |
| Øvrig langsiktig gjeld | 7 | | |
| Sum langsiktig gjeld | | 5 739 554 | 0 |
| Kortsiktig gjeld | | | |
| Leverandørgjeld | 7 | 3 850 272 | |
| Betalbar skatt | 6 | | |
| Skuldige offentlege avgifter | | 6 934 349 | |
| Foreslått utbytte | | 2 000 000 | |
| Gjeld til konsernselskap | | 6 573 375 | |
| Anna kortsiktig gjeld | 7 | 2 232 899 | |
| Sum kortsiktig gjeld | | 21 590 895 | |
| Sum gjeld | | 27 330 449 | 0 |
| SUM EIGENKAPITAL OG GJELD | | 274 898 755 | 0 |



Balanse

| Beløp i: NOK | Note | 2020 | 2019 |
|---------------------|-------------|-------------|-------------|
|---------------------|-------------|-------------|-------------|



Brønnøysundregistrene

ÅRSREGNSKAP FOR REGNSKAPSÅRET 2020 - GENERELL INFORMASJON

Journalnummer: 2021 424189

Enheten

Organisasjonsnummer: 923 934 138
Organisasjonsform: Aksjeselskap
Foretaksnavn: BØMLO KRAFTNETT AS
Forretningsadresse: Hollundsdalen 1
5430 BREMNES

Regnskapsår

Årsregnskapets periode: 01.01.2020 - 31.12.2020

Konsern

Morselskap i konsern: Nei

Regnskapsregler

Regler for små foretak benyttet: Ja
Benyttet ved utarbeidelsen av
årsregnskapet til selskapet: Regnskapslovens alminnelige regler

Årsregnskapet fastsatt av kompetent organ

Bekreftet av representant for selskapet: Nils Gunnar Gloppen
Dato for fastsettelse av årsregnskapet: 05.05.2021

Grunnlag for avgivelse

År 2020: Årsregnskap er elektronisk innlevert.
År 2019: Tall er hentet fra elektronisk innlevert årsregnskap fra 2020.

Det er ikke krav til at årsregnskapet m.v. som sendes til Regnskapsregisteret er undertegnet. Kontrollen på at dette er utført ligger hos revisor/enhetens øverste organ. Sikkerheten ivaretas ved at innsender har rolle/rettighet for innsending av årsregnskapet via Altinn, og ved at det bekreftes at årsregnskapet er fastsatt av kompetent organ.

Brønnøysundregistrene, 30.06.2021



Organisasjonsnr: 923 934 138
BØMLO KRAFTNETT AS

RESULTATREGNSKAP

| Beløp i: NOK | Note | 2020 | 2019 |
|---|------|-------------------|----------|
| RESULTATREKNESKAP | | | |
| Inntekter | | | |
| Overføringstariffer | | 69 530 754 | |
| Anna driftsinntekt | | 5 834 417 | |
| Sum inntekter | | 75 365 171 | |
| Kostnader | | | |
| Endring i beholdning av varer under tilverking og ferdig tilverka varer | | 3 179 131 | |
| Overføringskostnad | | 24 008 245 | |
| Aktivering investeringar | | -3 690 832 | |
| Lønskostnad | 2, 3 | 13 697 352 | |
| Avskrivning | 1 | 9 321 964 | |
| Nedskrivning av varige driftsmiddel og immaterielle egedelar | 1 | | |
| Annan driftskostnad | 2 | 17 945 604 | |
| Sum kostnader | | 64 461 464 | |
| Driftsresultat | | 10 903 707 | |
| Finansinntekter og finanskostnader | | | |
| Anna renteinntekt | | 82 930 | |
| Sum finansinntekter | | 82 930 | |
| Annan rentekostnad | | 177 | |
| Sum finanskostnader | | 177 | |
| Netto finans | | 82 753 | |
| Ordinært resultat før skattekostnad | | 10 986 460 | 0 |
| Skattekostnad på ordinært resultat | 6 | 2 417 503 | |
| Ordinært resultat etter skattekostnad | | 8 568 957 | 0 |
| Årsresultat | | 8 568 957 | 0 |
| Årsresultat etter minoritetsinteresser | | 8 568 957 | |
| Totalresultat | | 8 568 957 | |
| Overføringer og disponeringar | | | |
| Avgitt konsernbidrag (etter skatt) | | 2 204 250 | |



| | |
|--|------------------|
| Ordinært utbytte | 2 000 000 |
| Konsernbidrag | 4 364 707 |
| Sum overføringer og disponeringar | 8 568 957 |



Organisasjonsnr: 923 934 138
BØMLO KRAFTNETT AS

BALANSE

| Beløp i: NOK | Note | 2020 | 2019 |
|--|----------|--------------------|----------|
| BALANSE - EIGEDELAR | | | |
| Anleggsmiddel | | | |
| Immaterielle egedelar | | | |
| Utsett skattefordel | 6 | | |
| Varige driftsmiddel | | | |
| Tomter, bygningar og annan fast eige-dom | | 10 647 827 | |
| Distribusjonsnett, fjernvarme, målarar | | 227 698 516 | |
| Anlegg under arbeid | | 1 570 367 | |
| Driftslausøyre, inventar, verk-tøy, kontormaskiner o. l. | 1 | 4 330 514 | |
| Sum varige driftsmiddel | 1 | 244 247 224 | |
| Finansielle anleggsmiddel | | | |
| Investeringar i aksjar og partar | | 611 616 | |
| Sum finansielle anleggsmiddel | | 611 616 | |
| Sum anleggsmiddel | | 244 858 840 | 0 |
| Omløpsmiddel | | | |
| Varer | | | |
| Sum varer | | 977 990 | |
| Krav | | | |
| Kundekrav | 7 | 22 290 527 | |
| Andre kortsiktige krav | 7 | 4 944 469 | |
| Konsernkrav | | 350 141 | |
| Sum krav | | 27 585 137 | |
| Bankinnskot, kontantar og liknande | | | |
| Bankinnskot, kontantar og liknande | 8 | 1 476 788 | |
| Sum bankinnskot, kontantar og liknande | | 1 476 788 | |
| Sum omløpsmiddel | | 30 039 915 | 0 |
| SUM EIGEDELAR | | 274 898 755 | 0 |
| BALANSE - EIGENKAPITAL OG GJELD | | | |



| | | | |
|------------------------------------|----------|--------------------|----------|
| Eigenkapital | | | |
| Innskoten eigenkapital | | | |
| Aksjekapital (30 000 | | | |
| aksjar à kr 100) | 4 | 3 000 000 | |
| Behaldning av egne aksjar | 4 | | |
| Overkurs | | 240 203 599 | |
| Sum innskoten eigenkapital | | 243 203 599 | |
| Opptent eigenkapital | | | |
| Annan eigenkapital | | 4 364 707 | |
| Sum opptent eigenkapital | | 4 364 707 | |
| Sum eigenkapital | 5 | 247 568 306 | 0 |
| Gjeld | | | |
| Langsiktig gjeld | | | |
| Pensjonsplikter | 3 | 469 679 | |
| Utsett skatt | 6 | 5 269 875 | |
| Sum avsetjinger for plikter | | 5 739 554 | |
| Anna langsiktig gjeld | | | |
| Øvrig langsiktig gjeld | 7 | | |
| Sum langsiktig gjeld | | 5 739 554 | 0 |
| Kortsiktig gjeld | | | |
| Leverandørgjeld | 7 | 3 850 272 | |
| Betalbar skatt | 6 | | |
| Skuldige offentlege | | | |
| avgifter | | 6 934 349 | |
| Foreslått utbytte | | 2 000 000 | |
| Gjeld til konsernselskap | | 6 573 375 | |
| Anna kortsiktig gjeld | 7 | 2 232 899 | |
| Sum kortsiktig gjeld | | 21 590 895 | |
| Sum gjeld | | 27 330 449 | 0 |
| SUM EIGENKAPITAL OG GJELD | | 274 898 755 | 0 |



Organisasjonsnr: 923 934 138
BØMLO KRAFTNETT AS

NOTEOPPLYSNINGER - SELSKAP - alle poster oppgitt i hele tall

Note

Tal på aksjar og aksjeeigarar

| <u>Aksjeklasse</u> | <u>Ant. aksjar</u> | <u>Pålydande</u> | <u>Bokført verdi</u> |
|--------------------|--------------------|------------------|----------------------|
| Ordinære aksjer | 30000.00 | 100.00 | 3000000.00 |

| <u>Aksjeeigare - fritekst</u> | <u>Antall</u> | <u>Eigarpart</u> | <u>Aksjeklasse</u> |
|-------------------------------|---------------|------------------|--------------------|
| Finnås Kraftlag Sa | 30000.00 | 100.00% | Ordinære aksjer |

| <u>Sum</u> | <u>Sum antall</u> | <u>Sum eigarpart</u> |
|------------|-------------------|----------------------|
| | 30000.00 | 100.00% |

Note

Ytingar til leiande personer

Er det gitt ytingar til leiande person: Nei

Ytingar til dagleg leiar

| <u>Ytingar</u> | <u>Lønn</u> | <u>Pensj.plikt</u> | <u>Andre godtgj.</u> |
|----------------|-------------|--------------------|----------------------|
|----------------|-------------|--------------------|----------------------|

Note

Antall årsverk i regnskapsåret

Verksemda har hatt følgjende tal på årsverk:
0.00

Note

Lån og sikkerheitsstilling til leiande personar

Er det gitt lån eller sikkerheitsstilling til leiande personar: Nei



Årsrekneskap 2020 Bømlo Kraftnett AS

Org.nr.: 923 934 138



Bømlo Kraftnett AS

Resultatrekneskap

| NOTER | DRIFTSINTEKTER OG DRIFTSKOSTNADER | 08.11.19-31.12.20 |
|-------|--|--------------------------|
| | Overføringstariffer | 69 530 754 |
| | Anna driftsinntekt | 5 834 417 |
| | Sum driftsinntekter | <u>75 365 171</u> |
| | Aktivering investeringar | -3 690 832 |
| | Overføringskostnad | 24 008 245 |
| | Anna varekjøp | 3 179 131 |
| 2, 3 | Lønskostnad | 13 697 352 |
| 1 | Avskrivning | 9 321 964 |
| 2 | Annan driftskostnad | 17 945 604 |
| | Sum driftskostnader | <u>64 461 464</u> |
| | Driftsresultat | <u>10 903 707</u> |
| | FINANSINTEKTER OG FINANSKOSTNADER | |
| | Anna renteinntekt | 82 930 |
| | Annan rentekostnad | 177 |
| | Resultat av finanspostar | <u>82 753</u> |
| | Ordinært resultat før skattekostnad | <u>10 986 460</u> |
| 6 | Skattekostnad på ordinært resultat | <u>2 417 503</u> |
| | Resultat i året | <u>8 568 957</u> |
| | OVERFØRINGAR | |
| | Avsett til annan egenkapital | 4 364 707 |
| | Føreslått utbyte | 2 000 000 |
| | Avgitt konsernbidrag (etter skatt) | 2 204 250 |
| | Sum overføringar | <u>8 568 957</u> |



Bømlo Kraftnett AS
Balanse pr. 31. desember

| NOTER | EIGA | 2020 |
|-------|--|---------------------------|
| | Anleggsmiddel | |
| | Varige driftsmiddel | |
| | Tomter, bygninger og annen fast eiendom | 10 647 827 |
| | Distribusjonsnett, fjernvarme, målarar | 227 698 516 |
| 1 | Driftslausøyre, inventar, verktøy, kontormaskiner o.l. | 4 330 514 |
| | Anlegg under arbeid | 1 570 367 |
| 1 | Sum varige driftsmiddel | <u>244 247 224</u> |
| | Finansielle anleggsmiddel | |
| | Investeringar i aksjar og partar | 611 616 |
| | Sum finansielle anleggsmiddel | <u>611 616</u> |
| | Sum anleggsmiddel | <u>244 858 840</u> |
| | Omløpsmiddel | |
| | Varer | <u>977 990</u> |
| | Krav | |
| 7 | Kundekrav | 22 290 527 |
| | Fordring på konsernselskap | 350 141 |
| 7 | Andre kortsiktige krav | 4 944 469 |
| | Sum krav | <u>27 585 137</u> |
| 8 | Bankinnskott, kontantar og liknande | <u>1 476 788</u> |
| | Sum omløpsmiddel | <u>30 039 915</u> |
| | SUM EIGA | <u>274 898 755</u> |



Bømlo Kraftnett AS
Balanse pr. 31. desember

| NOTER | EIGENKAPITAL OG GJELD | 2020 |
|----------|---------------------------------------|---------------------------|
| | <i>Eigenkapital</i> | |
| | Innskoten eigenkapital | |
| 4 | Aksjekapital (30 000 aksjar à kr 100) | 3 000 000 |
| | Overkurs | 240 203 599 |
| | Sum innskoten eigenkapital | <u>243 203 599</u> |
| | Opptent eigenkapital | |
| | Annan eigenkapital | 4 364 707 |
| | Sum opptent eigenkapital | <u>4 364 707</u> |
| 5 | Sum eigenkapital | <u>247 568 306</u> |
| | <i>Gjeld</i> | |
| | Avsetjing til plikter | |
| 3 | Pensjonsplikter | 469 679 |
| 6 | Utsett skatt | 5 269 875 |
| | Sum avsetjing for plikter | <u>5 739 554</u> |
| | Kortsiktig gjeld | |
| 7 | Leverandørgjeld | 3 850 272 |
| | Skuldige offentlege avgifter | 6 934 349 |
| | Foreslått utbytte | 2 000 000 |
| | Gjeld til konsernselskap | 6 573 375 |
| 7 | Anna kortsiktig gjeld | 2 232 899 |
| | Sum kortsiktig gjeld | <u>21 590 895</u> |
| | Sum gjeld | <u>27 330 449</u> |
| | SUM EIGENKAPITAL OG GJELD | <u>274 898 755</u> |

Bremnes, 5 mai 2021, 05.05.2021

Torleiv Fylkesnes
styreleiar

Anne-Beth Njærheim
nestleiar

Eli Furnes
styremedlem

Signe Lund Jansen
styremedlem

Ove Grønås
styremedlem

Vermund Hjelland
styremedlem

Johnny Rolfsnes
styremedlem



Bømlo Kraftnett AS

Notar til rekneskap 2020

Rekneskapsprinsipp

Årsrekneskapen er sett opp i samsvar med reglane i rekneskapslova av 1998 og god rekneskapsskikk.

Bømlo Kraftnett AS vart stifta 8.11.2019, rekneskapen dekkjer difor perioden frå 08.11.2019 - 31.12.2020.

Hovudregel for vurdering og klassifisering av eigedelar og gjeld

Eigedelar bestemt for varig eige eller bruk er klassifisert som anleggsmiddel. Andre eigedelar er klassifisert som omlaupsmiddel. Fordringar som skal attendebetalast innan eitt år er klassifisert som omlaupsmiddel. For gjeld er dei same kriteria lagt til grunn.

Anleggsmiddel er verdsett til kostpris. Anleggsmiddel som går ned i verdi over tid er avskrivne lineært over den venta økonomiske levetida. Anleggsmidlane vert nedskrivne til verkeleg verdi ved verdifall som ikkje er venta og vere av forbigåande art. Langsiktig gjeld vert ført i balansen med nominelt beløp på etablerings-tidspunktet.

Omlaupsmiddel er verdsett til lågaste verdi av kostpris og verkeleg verdi.

Andre aksjar og partar klassifisert som anleggsmidlar

Aksjar og partar i selskap der selskapet ikkje har betydeleg påverknad, er vurdert etter kostmetoden. Investeringa vert nedskreven til verkeleg verdi ved verdifall som ikkje er forbigåande. Motteke utbytte frå selskapa vert inntektsført som anna finansinntekt.

Varer

Materiallager er lager av rekvisita til bruk i arbeid med distribusjonsnettet og øvreg verksemd. Materiallageret er vurdert til det laveste av salgspris og anskaffingskost.

Fordringar

Kundefordringar og andre fordringar er ført opp til pålydande etter frådrag for avsetjing til forventa tap. Avsetjing til tap er gjort på grunnlag av individuell vurdering av dei einiskilde postane.

Bankinnskot, kontantar o.l.

Bankinnskot, kontantar o.l. inkluderer kontantar, bankinnskot og andre betalingsmiddel med forfallsdato som er kortare enn tre månader frå anskaffing.

Inntekter frå kraftoverføring

Nettdrifta vert regulert av styresmaktene ved at Norges Vassdrags- og Energidirektorat (NVE) årleg fastset inntektsrammer for kvart selskap.

Inntektsramma vert fastsett på bakgrunn av faktiske historiske kostnader, verdien av selskapet sin nettkapital og målt effektivitet samanlikna med andre tilsvarande selskap. Inntektene vert i tillegg regulert i høve til mengda leveringsavbrot gjennom året, generell pris og renteutvikling.

Meir-/mindreinntekt er differansen mellom inntektsramma og faktiske innbetalte nettleigeinntekter. Meirinntekt skal rentebereknast med rentesats fastsett av NVE og tilbakeført til kundane. Mindreinntekt kan tilsvarande rentebereknast og krevjast inn frå kundane.

Andre inntekter

Andre inntekter vert rekneskapsført når dei er opptent, altså når både risiko og kontroll er overført til kunden. Dette vil normalt vere tilfelle når vara eller tenesta er levert til kunden. Inntektene vert rekneskapsført med verdien av vederlaget på transaksjonstidspunktet.

Anleggsbidrag

Anleggsbidrag til investeringar, frå det offentlege og private, har gått til frådrag på aktiverte verdiar.



Bømlo Kraftnett AS

Notar til rekneskap 2020

Rekneskapsprinsipp held fram

Vedlikehald

Det er utført naudsynt vedlikehald på alle anleggsdelar. Det er ikkje føreteke avsetjing for utsett vedlikehald fordi kostnadene kjem til jamt over levetida. Vedlikehald/reinvestering som medfører vesentleg lengre levetid og inntening, vert aktivert.

Kostnader

Kostnader vert som hovudregel rekneskapsført i same periode som tilhøyrande inntekt. I dei tilfella det ikkje er ein klar samanheng mellom utgifter og inntekter, vert fordelinga fastsett etter skjønsmessige kriterium. Andre unntak frå samanstillingsprinsippet er gitt der det er aktuelt.

Pensjon

Selskapet har kollektiv pensjonsordning for dei tilsette. Ordninga er ein ytingsplan, det vil sei at selskapet har det økonomiske ansvaret for at dei tilsette får dei avtalte ytingane. Ved rekneskapsføring av pensjon som er ytingsplan, vert forpliktinga kostnadsført over oppteningstida i henhold til planens oppteningsformel. Allokeringmetode tilsvarer planens oppteningsformel med mindre det vesentlege av oppteninga skjer mot slutten av oppteningsperioden. Lineær opptening vert då lagt til grunn. For pensjonsordningar etter lov om foretakspensjon vert såleis lineær opptening anvendt.

Estimatavvik og verknaden av endra føresetnader amortiserast over forventta gjenverande oppteningstid i den grad dei overstig 10% av det høgaste av pensjonsforpliktinga og pensjonsmidlane (korridor). Planendringar vert fordelt over attverande oppteningstid. Arbeidsgjevaravgift er inkludert i tala.

Skattar

Skattekostnaden består av betalbar skatt (skatt på året si direkte skattepliktige inntekt) og endring i netto utsett skatt. Skattekostnaden vert fordelt på ordinært resultat og verknad av prinsippendring og korrigeringsav feil ut i frå skattegrunlaget. Utsett skatt og utsett skattefordel er presentert netto i balansen.

Kontantstraumoppstilling

Kontantstraumoppstillinga er utarbeidd med basis i den indirekte metoden. Dette inneber at ein i analysen tek utgangspunkt i årsresultatet for å kunne presentere kontantstraumar som er tilført frå høvesvis ordinær drift, investeringsaktivitetar og finansieringsaktivitetar.

Kjøp av verksemd

Som følgje av krav til skilje av verksemdsområda i kraftbransjen, har morselskapet Finnås Kraftlag SA med verknad fra 1.1.2020 inngått avtale om salg av nettverksemd til Bømlo Kraftnett AS.

Avtalane er inngått til verkeleg verdi basert på verdsetjing av dei ulike verksemdsområda. Ettersom det er omorganisering med uendra eigarskap vil transaksjonane rekneskapsmessig verta bokført med kontinuitet i 2020. Overføring av verksemd frå mor er skattemessig realisasjon, men det er innvilga skattelempe som gjer at transaksjonen ikkje beskattast så lenge det ikkje blir føreteke endring i eigarforhold i konsernet og dei skattemessige posisjonane i mor før sal er dermed vidareført i dottarselskapet.

**Bømlo Kraftnett AS**

Notar til rekneskap 2020

Note 1 Anleggsmiddel

| | Distribusjonsnett | Anlegg under arbeid | Øvreg driftsmidler | Bygningar | Sum |
|---|--------------------|------------------------|-----------------------|-------------------|--------------------|
| Tilgong verksemd frå Finnås Kraftlag SA | 352 985 634 | 2 513 437 | 18 292 154 | 19 532 855 | 393 324 080 |
| Tilgong kjøpte driftsmidler | 15 120 109 | -943 070 | 2 695 429 | 0 | 16 872 468 |
| Avgong selde driftsmidler | 692 526 | 0 | 0 | 0 | 692 526 |
| Anskaffingskost 31.12.20 | 367 413 217 | 1 570 367 | 20 987 583 | 19 532 855 | 409 504 022 |
| Akkumulerte avskrivningar kjøpt verksemd 1.1. | 132 113 410 | 0 | 15 844 754 | 8 498 534 | 156 456 698 |
| Akkumulerte avskrivningar 31.12.20 | 140 236 564 | 0 | 16 657 069 | 8 885 029 | 165 778 662 |
| Akkumulert avskrivning avgong | 521 862 | 0 | 0 | 0 | 521 862 |
| Bokført verdi per 31.12.20 | 227 698 516 | 1 570 367 | 4 330 514 | 10 647 827 | 244 247 224 |
| Avskrivningar i året | 8 123 154 | 0 | 812 315 | 386 495 | 9 321 964 |
| Økonomisk levetid | 8 - 50 år | | 5-8 år | 50 år | |
| Avskrivningsplan | Lineær | | Lineær | Lineær | |

Tilgong verksemd gjeld kjøp av verksemd frå morselskapet. Bokført verdi av driftsmidler er vidareført til kontinuitet.

Note 2 Lønskostnader og ytingar, godtgjersle til dagleg leiar, styret og revisor

| Lønskostnader | 2020 |
|----------------------|-------------------|
| Løn | 10 981 933 |
| Arbeidsgjevaravgift | 1 243 407 |
| Pensjonskostnader | 1 195 741 |
| Andre ytingar | 276 272 |
| Sum | 13 697 352 |

Gjennomsnittleg antal årsverk 16

Dagleg leiar får løn frå morselskap Finnås Kraftlag SA. Det er utbetalt godtgjersle for styrearbeid til ansattrepresentant frå dette selskapet med kr 37 380. Øvreg godtgjersle til styret utbetalast frå morselskapet.

Det er ikkje ytt lån eller stilt trygd til dagleg leiar eller medlemmar av styret.

| Kostnader til revisor | 2020 |
|------------------------------|---------------|
| Lovpålagt revisjon | 45 000 |
| Rekneskapsteknisk bistand | 20 550 |
| Skatterådgjeving | 4 500 |
| Sum | 70 050 |



Bømlo Kraftnett AS

Notar til rekneskap 2020

Note 3 Pensjonskostnader, -midlar og forpliktingar

Selskapet er pliktig til å ha tenestepensjonsordning etter lov om obligatorisk tenestepensjon og har pensjonsordning som tilfredsstillar krava i denne lova.

Selskapet har pensjonsordning som omfattar i alt 15 aktive personar. Ordninga gjev rett til definerte framtidige ytingar. Dette er i hovudsak avhengig av oppteningsår, lønsnivå ved oppnådd pensjonsalder og storleiken på ytinga frå folketrygda. Forpliktinga er dekkja gjennom eit forsikringsselskap (sikra ordning).

Sikra ordning (finansiering ved fondsopplegg)

Sikra ordning inneber at pensjonspliktene er dekkja ved øyremerking i dag av eigarar for finansiering av pensjonsutbetalingar i seinare periodar (i praksis gjennom eit lovforsikringsselskap/eigen pensjonskasse). På grunn av strenge lovreglar for bruk av midlane inneber eit fondsopplegg også automatisk ei sikring av at pensjonsforpliktingane kan oppfyllest heilt eller delvis. Bømlo Kraftnett AS har inngått avtale med KLP.

Økonomiske føresetnader

| | 2020 |
|-------------------------------|-------|
| Diskonteringsrente | 1,50% |
| Venta avkastning på pensjonar | 2,40% |
| Lønsvekst | 2,00% |
| Pensjonsregulering | 0,99% |
| Venta G-regulering | 1,75% |

Som aktuariemessige føresetnader for demografiske faktorar og avgong er det lagt til grunn vanleg brukte føresetnader innan forsikring.

| | 2020 |
|---|------------------|
| Noverdi av pensjonsoppteninga i år | 1 563 417 |
| Rentekostnad på pensjonsforpliktinga | 1 025 882 |
| Avkastning på pensjonsmidlar | -1 414 256 |
| Arbeidsgjevaravgift | 133 381 |
| Administrasjonskostnader | 83 267 |
| Amortisering av estimatavvik | 200 083 |
| Resultatført pensjonskostnad | 1 591 774 |
| Berekna pensjonsplikter | -50 822 226 |
| Pensjonsmidlar | 37 680 692 |
| Ikkje resultatført estimatavvik | 12 671 855 |
| Utrekna pensjonsforplikting per 31.12. | -469 679 |

Note 4 Aksjonærar

Aksjekapitalen i Bømlo Kraftnett AS pr. 31.12.2020 er sett saman av:

| | Antal | Pålydande | Bokført |
|-----------------|--------|-----------|-----------|
| Ordinære aksjar | 30 000 | 100,00 | 3 000 000 |
| Sum | 30 000 | | 3 000 000 |

Eigarstruktur

| | Antall | Eierandel | Stemmeandel |
|---------------------|--------|-----------|-------------|
| Finnås Kraftlag Sa | 30 000 | 100 % | 100 % |
| Totalt antal aksjar | 30 000 | 100 % | 100 % |



Bømlo Kraftnett AS

Notar til rekneskap 2020

Note 5 Eigenkapital

| | Aksjekapital | Overkurs | Annan eigenkapital | Sum eigen- kapital |
|-----------------------------|------------------|--------------------|-----------------------|-----------------------|
| <i>Endring i EK i året:</i> | | | | |
| Stifting | 30 000 | | | 30 000 |
| Resultat i året | | | 8 568 957 | 8 568 957 |
| Avgitt konsernbidrag | | | -2 204 250 | -2 204 250 |
| Utbyte | | | -2 000 000 | -2 000 000 |
| Kapitalauke | 2 970 000 | 254 030 000 | 0 | 257 000 000 |
| Kontinuitetsgjennomskjering | | -13 826 400 | 0 | -13 826 400 |
| EK pr. 31.12.2020 | 3 000 000 | 240 203 600 | 4 364 707 | 247 568 306 |

Kapitalauke er gjennomført til verkeleg verdi av fordring som er konvertert til aksjar. Skilnad mellom verkeleg verdi og bokført verdi av eige som er seld til dotter er ført mot eigenkapital under linja kontinuitetsgjennomskjering.

**Bømlo Kraftnett AS**

Notar til rekneskap 2020

Note 6 Skatt

| Skattekostnad dette året | 2020 |
|--|------------------|
| Resultatført skatt på ordinært resultat: | |
| Skatt som skal betalast | 621 711 |
| Endring i utsett skatt | 1 795 792 |
| Skattekostnad ordinært resultat | 2 417 503 |

| | |
|-----------------------------------|------------|
| Skattepliktig inntekt: | |
| Ordinært resultat før skatt | 10 986 460 |
| Permanente skilnader | 21 301 |
| Endring i mellombelse skilnader | -8 176 238 |
| Avgjeve konserntilskott | -2 825 957 |
| Bruk av underskott for framføring | -5 567 |
| Skattepliktig inntekt | 0 |

| | |
|--|----------|
| Skatt i balansen som skal betalast: | |
| Skatt på resultatet dette året som skal betalast | 621 711 |
| Skatt på avgjeve konserntilskott som skal betalast | -621 711 |
| Sum skatt i balansen som skal betalast | 0 |

| | |
|--|------------------|
| Utrekning av effektiv skattesats | |
| Resultat før skatt | 10 986 460 |
| Skatt rekna av resultat før skatt | 2 417 021 |
| Skatteeffekt av permanente forskjellar | 4 686 |
| Sum | 2 421 707 |
| Effektiv skattesats | 22,0 % |

Skatteeffekten av mellombelse skilnader som har gjeve opphav til utsett skatt og utsette skattefordelar, spesifisert på typar av mellombelse skilnader

| | 2020 |
|------------------------------|-------------------|
| Varige driftsmiddel | 19 960 321 |
| Varebeholdning | -75 000 |
| Fordringar | -167 664 |
| Pensjonspremie/- forplikting | -469 679 |
| Andre skilnader | 4 706 000 |
| Sum | 23 953 979 |

| | |
|----------------------------------|-------------------|
| Grunnlag for utsett skatt | 23 953 979 |
|----------------------------------|-------------------|

| | |
|----------------------------|------------------|
| Utsett skatt (22 %) | 5 269 875 |
|----------------------------|------------------|



Bømlo Kraftnett AS

Notar til rekneskap 2020

Note 7 Transaksjonar og mellomverande med selskap i same konsern m.m.

Resultatmessige transaksjonar med selskap i same konsern:

| Transaksjon/ transaksjonsgruppe | Tilhøyrer resultatlinje | Motpart | 2020 |
|------------------------------------|-------------------------|--------------------|------------|
| Fellesføring | Anna driftsinntekt | Finnås Kraftlag AS | 342 765 |
| Sal av varer og tenester | Anna driftsinntekt | Finnås Kraftlag AS | 1 036 817 |
| Nettleigeinntekt | Overføringstariff | Finnås Kraftlag AS | 185 115 |
| Kjøp av varer og tenester | Annan driftskostnad | Finnås Kraftlag SA | 10 004 047 |
| Kjøp av tenester | Annan driftskostnad | Finnås Kraftlag AS | 816 024 |
| Kjøp av straum | Annen driftskostnad | Finnås Kraftlag AS | 255 687 |
| Sum | | | 25 280 910 |

Mellomverande med selskap i same konsern - Fordring:

| Transaksjonstype | Motpart | Motpart | 2020 |
|------------------|--------------------|---------|---------|
| Andre fordringar | Finnås Kraftlag AS | Syster | 350 141 |
| Sum | | | 350 141 |

Mellomverande med selskap i same konsern - Gjeld:

| Transaksjonstype | Motpart | Motpart | 2020 |
|-----------------------|--------------------|------------|-----------|
| Anna kortsiktig gjeld | Finnås Kraftlag Sa | Morselskap | 6 573 375 |

Note 8 Bankinnskot

Midlar på skattetrekkkonto (bundne midlar) er kr 547 326. Beløpet dekkjer skuldig skattetrekk pr. 31.12.

**Bømlo Kraftnett AS**

Notar til rekneskap 2020

Note 9 Segmentinformasjon

| Tal i heile tusen | Distribusjon | Øvreg verksemd | Totalt |
|------------------------|---------------|----------------|---------------|
| Inntekter | | | |
| Kraftsal | 0 | 0 | 0 |
| Overføringsinntekter | 69 530 | 0 | 69 530 |
| Inntekter breiband | 0 | 0 | 0 |
| Andre inntekter | 1 653 | 4 182 | 5 835 |
| Sum inntekter | 71 183 | 4 182 | 75 365 |
| Kraftkjøp mv. | | | |
| Nettap, eige nett | 858 | 0 | 858 |
| Nett-tj. overliggjande | 24 008 | 0 | 24 008 |
| Varekjøp, anna | 1 042 | 1 279 | 2 321 |
| Sum varekjøp | 25 907 | 1 279 | 27 187 |
| Bruttoavanse | 45 276 | 2 903 | 48 178 |
| Driftskostnader | | | |
| Personalkostnader | 11 715 | 1 981 | 13 696 |
| Aktivert løn | -3 690 | 0 | -3 690 |
| Andre driftskostnader | 17 513 | 379 | 17 892 |
| Avskrivningar | 9 152 | 169 | 9 321 |
| Tap på fordringar | 57 | 0 | 57 |
| Sum driftskostnader | 34 746 | 2 529 | 37 275 |
| Driftsresultat | 10 530 | 374 | 10 903 |

Meir-/mindreinntekt (tal i heile tusen)

| Berekening av meir-/mindreinntekt inkl. KILE | | Avkastningsgrunnlag | |
|---|----------------|------------------------------------|----------------|
| Sum nettleigeinntekt | 68 933 | | Gj. snitt |
| Andre inntekter (inkl. morarenter) | 622 | Driftsmidlar | 199 207 |
| Sum faktisk nettleigeinntekt | 69 555 | Kundespesifikke anlegg | 25 086 |
| Fastsett initiell inntekt i eige nett (-) | -44 523 | Felles anleggsmidlar | 11 764 |
| KILE-kostnader | 609 | Netto arbeidskapital (påslag 1%) | 2 360 |
| Fjerning av tidsetterslep investeringar | -1 240 | Sum avkastningsgrunnlag | 238 417 |
| Kostnader ved overliggjande nett (-) | -24 144 | Driftsresultat ekskl mindreinntekt | 9 324 |
| Eigedomsskatt | -921 | Avkastning % ekskl mindreinntekt | 3,9 % |
| Avgifter Elhub/FoU | -542 | Driftsresultat inkl mindreinntekt | 10 530 |
| Total inntektsramme | -70 761 | Avkastning i % inkl mindreinntekt | 4,4 % |
| Meir- (+)/mindreinntekt (-) i året | -1 206 | | |

Ved utgangen av rekneskapsåret 2020 er det under posten andre fordringar balanseført MNOK 4,747 i mindreinntekt og renter.



Bømlo Kraftnett AS

Notar til rekneskap 2020

Note 10 - Store enkelt transaksjonar

Kjøp av verksemd

Som følge av krav til skilje av verksemdsområda i kraftbransjen, har morselskapet Finnås Kraftlag SA med verknad fra 1.1.2020 inngått avtale om salg av nettverksemd til Bømlo Kraftnett AS.

Avtalane er inngått til verkeleg verdi basert på verdsetjing av dei ulike verksemdsområda. Ettersom det er omorganisering med uendra eigarskap vil transaksjonane rekneskapsmessig verta bokført med kontinuitet i 2020. Overføring av verksemd frå mor er skattemessig realisasjon, men det er innvilga skattelempe som gjer at transaksjonen ikkje beskattast så lenge det ikkje blir føreteke endring i eigarforhold i konsernet og dei skattemessige posisjonane i mor før sal er dermed vidareført i dottarselskapet.

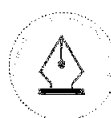
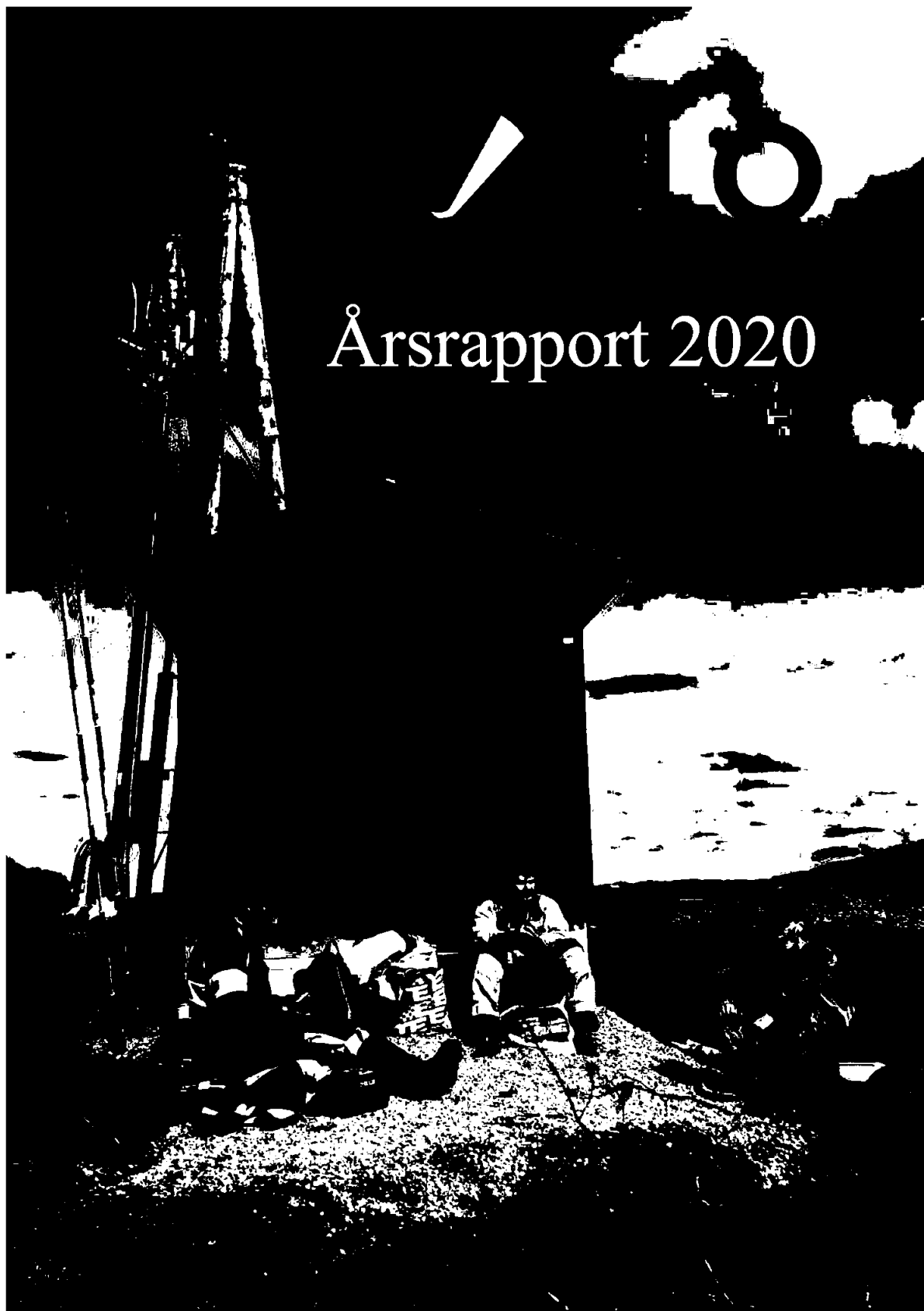

This file is sealed with a digital signature.
The seal is a guarantee for the authenticity
of the document.

Document ID:
7A8FBE164538476BAE37864BA3F0563E



Innhald

| | |
|---|----|
| Nøkkeltal | 3 |
| Årsmelding | 4 |
| Selskapet si verksemd | 4 |
| Føremål | 4 |
| Eigarskap i andre | 4 |
| Medlemskap i Organisasjonar | 4 |
| Organisasjon | 5 |
| Styret | 6 |
| Vararepresentantar | 6 |
| Revisjon | 6 |
| Vidare drift | 7 |
| Arbeidsmiljø | 7 |
| Likestilling og diskriminering | 7 |
| Ytre miljø | 7 |
| Etikk og samfunnsansvar | 7 |
| Årsrekneskap | 7 |
| Framtidig utvikling | 8 |
| Finansiell risiko | 8 |
| Forsikring styret og dagleg leiar | 8 |
| Disponering av resultat | 9 |
| Årsrekneskap | 10 |

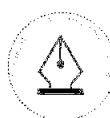

This file is sealed with a digital signature.
The seal is a guarantee for the authenticity
of the document.

Document ID:
7A8FBE164538476BAE37864BA3F0563E



Nøkkeltal

| Nøkkeltal Bømlo Kraftnett | 2020 | 2019 | 2018 | 2017 | 2016 |
|--|---------|---------|---------|---------|---------|
| Nettramme frå NVE | 44 523 | 43 328 | 46 623 | 41 452 | 48 846 |
| Kostnad overliggende nett | 24 144 | 22 523 | 19 436 | 18 393 | 15 398 |
| Tillatt inntekt (nettleigeinntekt) | 70 761 | 69 476 | 67 001 | 58 351 | 65 037 |
| Meir (+) Mindre (-) inntekt | - 1 206 | -3 532 | -4 041 | -613 | -2 737 |
| Akkumulert meir(+)-mindreinntekt(-) | - 4 260 | -3 500 | -3 500 | -3 500 | -3 500 |
| Driftsinntekter | 75 365 | 69 395 | 65 728 | 61 237 | 64 935 |
| Driftsresultat Bømlo Kraftnett (segment nett) | 10 530 | 5 467 | 7 713 | 2 489 | 7 170 |
| KILE kostnad | 609 | 593 | 531 | 903 | 1258 |
| Nettleige hushaldning øre/kWh (ink avgifter) ¹ | 69,9 | 65,04 | 63,98 | 61,00 | 64,8 |
| Innmata energi (GWh) | 181,9 | 177,76 | 179,9 | 176,3 | 176,6 |
| Målt forbruk sluttkunde (GWh) | 173,8 | 169,7 | 171,0 | 167,5 | 166,8 |
| Nettap (GWh) | 8,1 | 8,03 | 8,9 | 8,8 | 9,7 |
| Max Effektuttak | 33,4 | 35,93 | 41,96 | 36,69 | 39,4 |
| Nettkunder | 8 662 | 8554 | 8445 | 8285 | 8131 |
| Transformatorar | 346 | 341 | 335 | 334 | 321 |
| Nettstasjonar | 325 | 320 | 318 | 318 | 308 |
| HS luftlinjer (km) | 123 | 124,4 | 127,4 | 134,3 | 140,3 |
| HS jordkabel (km) | 138 | 131,6 | 125,6 | 114,5 | 101,4 |
| HS sjøkabel (km) | 10 | 11,4 | 11,4 | 11,4 | 11,2 |
| Antal tilsette totalt | 17 | | | | |
| Lærlingar (herav) | 2 | | | | |
| Pensjonistavtale (herav) | 1 | | | | |
| Pensjonskostnad | 1 592 | | | | |
| Pensjonsforpliktning | 470 | | | | |
| Sjuefråvær | 4,6 % | | | | |
| Personalkostnad | 13 697 | 17 967 | 18 214 | 19 892 | 17 080 |
| Investeringar | 16 872 | 11 840 | 31 491 | 36 830 | 12 056 |
| Avskrivningstid nettanlegg (år) | 40 | 40 | 40 | 40 | 30 |
| Avkastningsgrunnlag | 238 417 | 233 185 | 220 239 | 193 679 | 178 102 |
| Avkastning før avskrivning av inntektsramme | 4,4 % | 4,2 % | 5,6 % | 3,2 % | 5,8 % |
| Avkastning etter avskrivning av mindreinntekt ² | 4,4 % | 3,0 % | 3,7 % | 2,9 % | 4,3 % |

1) Snitt på 20.000 kWh

2) Ingen avskrivning av mindreinntekt i 2020



Foto: Jone Røksund

side 3



This file is sealed with a digital signature.
The seal is a guarantee for the authenticity
of the document.

Document ID:
7A8FBE164538476BAE37864BA3F0563E

Årsmelding Bømlo Kraftnett AS 2020

Årsmelding

Selskapet si verksemd

Bømlo Kraftnett vart stifta 18.11.2019 og er lokalisert i Bømlo kommune. Selskapet er organisert som eit AS og inngår i konsernet Finnås Kraftlag SA. For å tilpasse seg endringar i energilova og krav om skilje mellom selskapa, vart Bømlo Kraftnett stifta og nettverksemda vart overført frå Finnås Kraftlag SA.

Bømlo Kraftnett AS eig og drifrar distribusjonsnettet i store deler av Bømlo kommune. Selskapet eig og stasjonsbygningane der hovudtrafoane for forsyning av kommunen er plassert, medan det er Haugaland Kraft Nett som eig transformatorane og dei tilhøyrande innmatingslinjene. Det er og Bømlo Kraftnett som drifrar veglysa langs dei kommunale- og deler av dei fylkeskommunale vegane i konsesjonsområdet.

Selskapet eig i selskap som leverer tenester relatert til nettdrift.

Selskapet vert leia av eit styre valt av generalforsamlinga. Den daglege leiinga vert ivareteke av dagleg leiar, som rapporterer til styret.

Føremål

Eiga, byggja og drifta anlegg for energiforsyning og det som naturleg står i samanheng med dette.

Eigarskap i andre

Bømlo Kraftnett med sine 1,062% er ein av 21 eigarar i driftsselskapet Validèr, som er oppretta for å stå for innsamling av måleverdiar ved innføring av AMS.

Saman med 30 andre nettselskap eig me og i Nettalliansen. Dette er eit samarbeid mellom nettselskap om fellestenester/innkjøp.

Medlemskap i Organisasjonar

Finnås Kraftlag SA er medlem i Samfunnsbedriftene, Energi Norge, Opplæringskontoret HSO, Rasjonell Elektrisk Nettvirksomhet REN, Interessefelleskap for Energiverkene i Regionen IFER, og Bømlo Næringsråd.

side 4



This file is sealed with a digital signature.
The seal is a guarantee for the authenticity
of the document.

Document ID:
7A8FBE164538476BAE37864BA3F0563E



Årsmelding Bømlo Kraftnett AS 2020

Organisasjon

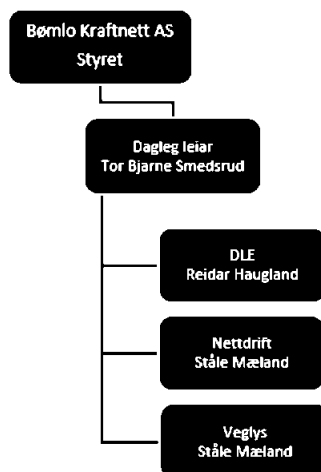

side 5

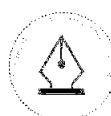

This file is sealed with a digital signature.
The seal is a guarantee for the authenticity
of the document.

Document ID:
7A8FBE164538476BAE37864BA3F0563E



Årsmelding Bømlo Kraftnett AS 2020

Styret

Styret består av sju medlemmer og to observatører. Seks av medlemmene er valgt av generalforsamling og eit av dei tilsette. Bømlo kommune og dei tilsette har ein fast observatør. Styret er gjennomgåande og difor likt i Bømlo Kraftnett AS og Finnås Kraftlag AS.



Torleiv Fylkesnes
Styreleiar



Anne-Beth Njærheim
Nestleiar



Eli Furnes
Styremedlem



Ove Grønås
Styremedlem



Vermund Hjelland
Styremedlem



Signe Lund Jansen
Styremedlem



Johnny Rolfsnes
Styremedlem
Valt av dei tilsette



Sammy Olsen
Observatør
Bømlo kommune



Thomas Vespestad
Observatør
Valt av dei tilsette

Vararepresentantar

1. varamedlem: Jorunn Jacobsen Folgerø-Holm
2. varamedlem: Reinert Røksund
3. varamedlem: Stina Raknes Kvarven

1. vara tilsettere representant: Rune Nesse
2. vara tilsettere representant: Tove Lise A. Aasheim

Vara kommunen sin observatør: Ragnfrid Sønstabø

Revisjon

Deloitte AS
Lars Hilles gate 30
Pb 6013 Postterminalen
5892 Bergen

side 6



This file is sealed with a digital signature.
The seal is a guarantee for the authenticity
of the document.

Document ID:
7A8FBE164538476BAE37864BA3F0563E

Årsmelding Bømlo Kraftnett AS 2020

Vidare drift

Rekneskapen er sett opp under føresetnad av vidare drift. Innteninga er god og eigenkapitalen er høg. Styret stadfester at denne føresetnaden ligg fast.

Arbeidsmiljø

Ved årsskiftet har Bømlo Kraftnett totalt 14 faste stillingar, 1 på pensjonistvilkår og 2 lærlingar.

Fråværsprosent: 4,6 %.

Det er ikkje registrert arbeidsuhell med personskade i 2020.

Likestilling og diskriminering

Bømlo Kraftnett har som målsetting at begge kjønn skal handsamast likt. Av dei fast tilsette er det ingen kvinner.

I styret er det 3 kvinner og 4 menn. Av årsmøtevalte styremedlemmer er fordelinga 50/50.

Ytre miljø

Våre verksemder er viktige brikkar i arbeidet med å etablere fomybare samfunn, men me kjem ikkje unna at me påverkar miljøet rundt oss. Bømlo Kraftnett er oppteken av å ta vare på det ytre miljøet i samband med fornying og bygging av infrastruktur. Me søkjer å finna løysingar som er mest mogleg estetisk og vel ofte kabelgrøfter der dette er økonomisk forsvarleg. Kraftlinjene våre er synlege i terrenget og må ryddast for uønskt vegetasjon. Ved skogrydding forsøker me å kviste og rydde på innmark. Det meste av greiner blir kverna opp og ført tilbake i naturen.

Bømlo Kraftnett har etablert faste rutinar for avfallshandtering, med kjeldesortering av papir, transformatorar, elektrisk utstyr, oljeavfall, kabel- og leidningsrestar, trevirke, batteri, datautstyr, osv. Alle anleggsområda vert rydda for alt materiell etter at arbeida er avslutta.

Krafttransformatorar inneheld olje. Ved havari på transformatorar kan det skje lekkasje frå transformatoren. Transformatorar som står i nettstasjonsbygg har oppsamlingskar under seg for å fange opp slik lekkasje, medan lekkasje frå trafoar i mastearrangement kan hamne i naturen. Me har ikkje hatt hendingar med unormale utslepp til naturen i 2020.

Etikk og samfunnsansvar

Bømlo Kraftnett tar i høgste grad samfunnsansvar. Heile selskapet er tufta på at ein skal arbeide til beste for samfunnet på Bømlo.

Selskapet legg igjen mykje midlar lokalt i form av kjøp av materiell og tenester og skattar og avgifter til kommunen.

Selskapet har vektlagt gode verdiar og brukar dette aktivt i sitt haldningsskapande arbeid både internt og eksternt.

Årsrekneskap

Bømlo Kraftnett hadde i 2020 omsetning på kr. 75.mill. Resultatet frå drifta vart kr. 10,9 mill. og resultat etter skatt vart kr 8,6 mill. Avkastning på nettkapitalen er 4,4%. NVE referanserate er 5,15%.

side 7



This file is sealed with a digital signature.
The seal is a guarantee for the authenticity
of the document.

Document ID:
7A8FBE164538476BAE37864BA3F0563E

Årsmelding Bømlo Kraftnett AS 2020

Totalkapitalen var ved utgangen av året kr. 274,9 mill. Eigenkapitalen var kr. 247,6 mill. Det gir ein eigenkapitalandel på 90%.

Framtidig utvikling

Bømlo Kraftnett AS er nå organisert som eit eige selskap og har etablert rutinar tilpassa den nye organiseringa. Me har fått ny logo som er tilpassa krava om merkevaredifferensiering som vert gjeldande frå 2022. Vårt hovudmål er framleis å driva effektiv og sikker leveranse av nettenester til kundar i vårt konsesjonsområde på Bømlo.

Sjølv om me nå tilfredstillar myndigheitene sine krav til organisering, er det forventa at det stadig vil bli vanskelegare rammevilkår for små nettselskap. Me har ein klar strategi om å halda fram som sjølvstendig selskap og det er difor viktig at me held fram med eit kontinuerleg forbetningsarbeid der ein stadig ser etter smartare og meir økonomiske måtar å drifte nettet på, samtidig som me opprettheld den gode kundeservicen som me er kjent for. Det er frå 2021, i samarbeid med dei tilsette, innført ei ny vaktordning som eit pilotprosjekt. Me håpar at ordninga fungerer både med tanke på servicenivå og sparte kostnader. For eit lite selskap er det viktig med gode samarbeidspartnarar. Som eigar i både Nettalliansen og Haugaland Kraft, har ein sikra seg gode og ulike samarbeidspartnarar for selskapet.

I framtida vil me truleg også oppleve auka utfordringar knytt til vær og klima. Då er det godt å vite at me har investert i gode grøfter i dei nye vegane på Bømlo. Dette vil me halde fram med etter kvart som vegarbeida held fram rundt om på øya.

Koronaviruset, Covid-19, gir framleis utfordringar og Bømlo Kraftnett føl retningslinjene som er gitt av myndigheitene. Selskapet har gjort ei rekke tiltak for å hindre smitte og har per dags dato tilnærma normal drift og aktivitet.

Alt i alt meiner me selskapet er godt rusta til å møte utfordringane me står ovanfor.



Finansiell risiko

Bømlo Kraftnett AS er ikkje eksponert for finansiell risiko utover rentenivå og kredittrisiko knyta til kundefordringar. Selskapet møter risiko for manglande oppgjør frå kundar med tett oppfølging via gode rutinar for betalingsoppfølging og kredittvurdering.

Selskapet har tilfredsstillande likviditet og tilgang til kassekreditt gjennom konsernet som enkelt kan utvidast.

Forsikring styret og dagleg leiar

Konsernet har teikna forsikring for styret og dagleg leiar for deira moglege ansvar ovafor føretaket og tredjepersonar. Forsikringsdekninga er avgrensa opp til 10 MNOK.

side 8



This file is sealed with a digital signature.
The seal is a guarantee for the authenticity
of the document.

Document ID:
7A8FBE164538476BAE37864BA3F0563E



Årsmelding Bømlo Kraftnett AS 2020

Disponering av resultat

I 2020 hadde selskapet eit resultat etter skattekostnad på kr 8.568.957.

Styret foreslår slik disponering:

| Disponering | Beløp |
|------------------------------------|-----------|
| Avsatt til annan egenkapital | 4 364 707 |
| Føreslått utbytte | 2 000 000 |
| Avgitt konsernbidrag (etter skatt) | 2 204 250 |
| SUM | 8 568 957 |

Bremnes, 5.mai 2021
Styret i Bømlo Kraftnett AS



Torleiv Fylkesnes
styreleiar

Anne-Beth Njåheim
nestleiar



Eli Furnes
styremedlem

Signe Lund Jahsen
styremedlem

Tor Bjarne Smedsrud
Administrerende Direktør

Ove Grønås
styremedlem

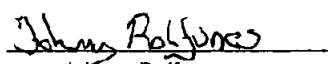
Vermand Hjeltnes
styremedlem

Johnny Rolfsnes
styremedlem

side 9



This file is sealed with a digital signature.
The seal is a guarantee for the authenticity
of the document.

Document ID:
7A8FBE164538476BAE37864BA3F0563E



Deloitte.

Deloitte AS
Lars Hilles gate 30
Postboks 6013 Postterminalen
NO-5892 Bergen
Norway

Tel: +47 55 21 81 00
www.deloitte.no

Til generalforsamlinga i Bømlo Kraftnett AS

MELDING FRÅ UAVHENGIG REVISOR

Fråsegn om revisjonen av årsrekneskapen

Konklusjon

Vi har revidert Bømlo Kraftnett AS sin årsrekneskap som viser eit overskot på kr 8.568.957. Årsrekneskapen er samansett av balanse per 31. desember 2020, resultatrekneskap og kontantstraumoppstilling for rekneskapsåret avslutta per denne datoen og notar til årsrekneskapen, medrekna eit samandrag av viktige rekneskapsprinsipp.

Etter vår meining er årsrekneskapen som følgjer med, gitt i samsvar med lov og forskrifter og gir eit rettvisebilete av selskapet si finansielle stilling per 31. desember 2020, og av resultat og kontantstraumane for rekneskapsåret som vart avslutta per denne datoen, i samsvar med rekneskapslova sine reglar og god rekneskapskikk i Noreg.

Grunnlag for konklusjonen

Vi har gjennomført revisjonen i samsvar med lov, forskrift og god revisjonsskikk i Noreg, medrekna dei internasjonale revisjonsstandardane International Standards on Auditing (ISA-ane). Våre oppgåver og plikter etter desse standardane er beskrivne i *Revisor sine oppgåver og plikter ved revisjon av årsrekneskapen*. Vi er uavhengige av selskapet slik det er krav om i lov og forskrift, og har oppfylt dei andre etiske pliktene våre i samsvar med desse krava. Etter vår oppfatning er innhenta revisjonsbevis tilstrekkeleg og formålstenleg som grunnlag for konklusjonen vår.

Ytterlegare informasjon

Leiinga er ansvarleg for ytterlegare informasjon. Ytterlegare informasjon omfattar informasjon i årsrapporten bortsett frå årsrekneskapen og den tilhøyrande revisjonsmeldinga.

Vår fråsegn om revisjonen av årsrekneskapen dekkjer ikkje ytterlegare informasjon, og vi attesterer ikkje den ytterlegare informasjonen.

I samband med revisjonen av årsrekneskapen er det oppgåva vår å lese den ytterlegare informasjonen for å vurdere om det er vesentleg inkonsistens mellom han og årsrekneskapen eller kunnskap vi har opparbeidd under revisjonen, eller om han tilsynelatande inneheld vesentleg feilinformasjon.

Dersom vi konkluderer med at den ytterlegare informasjonen inneheld vesentleg feilinformasjon er vi pålagde å rapportere det. Vi har ikkje noko å rapportere i så måte.

Styret og dagleg leiar sitt ansvar for årsrekneskapen

Styret og dagleg leiar (leiinga) er ansvarleg for å utarbeide årsrekneskapen i samsvar med lov og forskrifter, og for at han gir eit rettvisebilete i samsvar med rekneskapslova sine reglar og god rekneskapskikk i Noreg. Leiinga er også ansvarleg for naudsynt intern kontroll for å kunne utarbeide ein årsrekneskap som ikkje inneheld vesentleg feilinformasjon, verken som følgje av misleg framferd eller feil som ikkje er tilsikta.

Ved utarbeidinga av årsrekneskapen må leiinga ta standpunkt til selskapet si evne til å halde fram med drifta og opplyse om tilhøve av betydning for dette. Føresetnaden om at drifta kan halde fram, skal leggjast til grunn for årsrekneskapen så lenge det ikkje er sannsynleg at verksemda vil bli avvikla.

Revisor sine oppgåver og plikter ved revisjon av årsrekneskapen

Målet med revisjonen er å oppnå tryggande sikkerheit for at årsrekneskapen totalt sett ikkje inneheld vesentleg feilinformasjon, verken som følgje av misleg framferd eller feil som ikkje er tilsikta, og å gi ei revisjonsmelding som inneheld konklusjonen vår. Tryggande sikkerheit er ein høg grad av tryggleik, men ingen garanti for at ein revisjon

Deloitte refers to one or more of Deloitte Touche Tohmatsu Limited ("DTL"), its global network of member firms, and their related entities (collectively, the "Deloitte organization"). DTL (also referred to as "Deloitte Global") and each of its member firms and related entities are legally separate and independent entities, which cannot obligate or bind each other in respect of third parties. DTL and each DTL member firm and related entity is liable only for its own acts and omissions, and not those of each other. DTL does not provide services to clients. Please see www.deloitte.no to learn more.

Registrert i Foretaksregisteret Medlemmer av Den norske Revisorforening
Organisasjonsnummer: 980 211 282

© Deloitte AS



Deloitte.

side 2
Melding frå uavhengig revisor -
Bømlo Kraftnett AS

utført i samsvar med lov, forskrift og god revisjonsskikk i Noreg, og ISA-ane, alltid vil avdekke vesentleg feilinformasjon som eksisterer. Feilinformasjon kan oppstå som følge av misleg framferd eller feil som ikkje er tilsikta. Feilinformasjon blir vurdert som vesentleg dersom han, åleine eller samla, innanfor rimelege grenser kan forventast å påverke økonomiske avgjerder som brukarane tar basert på årsrekneskapen.

Som del av ein revisjon i samsvar med lov, forskrift og god revisjonsskikk i Noreg, og ISA-ane, utøver vi profesjonelt skjøn og viser profesjonell skepsis gjennom heile revisjonen. I tillegg:

- identifiserer og anslår vi risikoen for vesentleg feilinformasjon i årsrekneskapen, enten det skuldast misleg framferd eller feil som ikkje er tilsikta. Vi utformar og gjennomfører revisjonshandlingar for å handtere slike risikoar, og hentar inn revisjonsbevis som er tilstrekkeleg og formålstenleg som grunnlag for konklusjonen vår. Risikoen for at vesentleg feilinformasjon som følge av misleg framferd ikkje blir avdekket, er høgare enn for feilinformasjon som skuldast feil som ikkje er tilsikta, sidan misleg framferd kan innebære samarbeid, forfalsking, bevisste utelatingar, urette framstillingar, eller brot på interne kontrollrutinar.
- opparbeider vi oss ei forståing av intern kontroll som er relevant for revisjonen, for å utforme revisjonshandlingar som er formålstenlege etter tilhøva, men ikkje for å gi uttrykk for ei meining om effektiviteten av selskapet sin interne kontroll.
- evaluerer vi om rekneskapsprinsippa som er brukte, er formålstenlege, og vurderer om rekneskapestimata og tilhøyrande noteopplysningar som er utarbeidde av leiinga, er rimelege.
- konkluderer vi, basert på innhenta revisjonsbevis, på om leiinga sin bruk av framleis drift-føresetnaden ved fastsetting av årsrekneskapen er formålstenleg og om det er vesentleg uvisse knytt til hendingar eller tilhøve som kan skape tvil av betydning om selskapet si evne til å halde fram med drifta. Dersom vi konkluderer med at det eksisterer vesentleg uvisse, må vi i revisjonsmeldinga gjere merksam på tilleggsopplysningane i årsrekneskapen, eller, dersom slike tilleggsopplysningar ikkje er tilstrekkelege, at vi modifierer konklusjonen vår om årsrekneskapen og årsmeldinga. Konklusjonane våre er basert på revisjonsbevis innhenta inntil datoen for revisjonsmeldinga. Etterfølgjande hendingar eller tilhøve kan likevel føre til at selskapet ikkje held fram med drifta.
- evaluerer vi den totale presentasjonen, strukturen og innhaldet i årsrekneskapen, og tilleggsopplysningane, og om årsrekneskapen representerer dei underliggjande transaksjonane og hendingane på ein måte som gir eit rettvise bilete.

Vi kommuniserer med dei som har overordna ansvar for styring og kontroll mellom anna om det planlagde omfanget av revisjonen og til kva tid revisjonsarbeidet skal utførast. Vi utvekslar også informasjon om tilhøve av betydning som vi har avdekket i løpet av revisjonen, samt om eventuelle svakheiter av betydning i den interne kontrollen.

Utsegn om andre lovmessige krav

Konklusjon om årsmeldinga

Basert på revisjonen vår av årsrekneskapen slik den er beskriven ovanfor, meiner vi at opplysningane i årsmeldinga om årsrekneskapen og føresetnaden om at drifta skal halde fram er konsistente med årsrekneskapen og er i samsvar med lov og forskrifter.

Konklusjon om registrering og dokumentasjon

Basert på revisjonen vår av årsrekneskapen slik den er beskriven ovanfor, og kontrollhandlingar vi har funne nødvendige etter internasjonal standard for attestasjonsoppdrag (ISAE) 3000 «Attestasjonsoppdrag som ikkje er revisjon eller forenklet revisorkontroll av historisk finansiell informasjon», meiner vi at leiinga har oppfylt plikta si til å sørge for ordentleg og oversiktleg registrering og dokumentasjon av selskapet sine rekneskapsopplysningar i samsvar med lov og god bokføringsskikk i Noreg.

Bergen, 5. mai 2021
Deloitte AS

Bjørn Lyse Opdal
statsautorisert revisor



Bømlo Kraftnett AS
Kontantstrømoppstilling

| KONTANTSTRÅM FRÅ OPERASJONELLE AKTIVITETAR | 2020 |
|---|--------------------|
| Ordinært resultat før skattekostnad | 10.986.460 |
| Ordinære avskrivningar/nedskrivningar | 9.321.964 |
| Pensjonskostnad utan kontanteffekt | -560.308 |
| Endring i materiallager | -977.990 |
| Endring i kundefordringar | -22.290.527 |
| Endring i leverandørgjeld | 3.850.272 |
| Endring i konsernmellomværender | 6.223.234 |
| Endring i andre omlaupsmidlar og andre gjeldspostar | 9.071.549 |
| Netto kontantstrøm frå operasjonelle aktivitetar | 15.624.654 |
| KONTANTSTRÅM FRÅ INVESTERINGSAKTIVITETAR | |
| Innbetalningar ved konserninternt kjøp av varige driftsmidlar | -236.867.382 |
| Utbetalningar ved kjøp av varige driftsmidlar | -16.872.468 |
| Kapitalinnskudd med kontinuitet | 240.203.600 |
| Utbetalningar ved kjøp av aksjar | -611.616 |
| Netto kontantstrøm frå investeringsaktivitetar | -14.147.866 |
| KONTANTSTRÅM FRÅ FINANSIERINGSAKTIVITETAR | |
| Netto kontantstrøm frå finansieringsaktivitetar | 0 |
| Netto endring i bankinnskot, kontantar o.l. | 1.476.788 |
| Behaldning av bankinnskot, kontantar o.l. pr. 1.1. | 0 |
| Behaldning av bankinnskot, kontantar o.l. pr. 31.12. | 1.476.788 |



This file is sealed with a digital signature.
The seal is a guarantee for the authenticity
of the document.

Document ID:
7A8FBE164538476BAE37864BA3F0563E