



ÅRSREGNSKAPET FOR REGNSKAPSÅRET 2020 - GENERELL INFORMASJON

Enheten

Organisasjonsnummer:	968 349 627
Organisasjonsform:	Stiftelse
Foretaksnavn:	STIFTELSEN BETANIEN BERGEN
Forretningsadresse:	Vestlundveien 23 5145 FYLLINGSDALEN

Regnskapsår

Årsregnskapets periode:	01.01.2020 - 31.12.2020
-------------------------	-------------------------

Konsern

Mørselskap i konsern:	Ja
Konsernregnskap lagt ved:	Ja

Regnskapsregler

Regler for små foretak benyttet:	Nei
Benyttet ved utarbeidelsen av årsregnskapet til selskapet:	Regnskapslovens alminnelige regler
Benyttet ved utarbeidelsen av årsregnskapet til konsernet:	Regnskapslovens alminnelige regler

Årsregnskapet fastsatt av kompetent organ

Bekreftet av representant for selskapet:	Ketil Ragnhildstveit
Dato for fastsettelse av årsregnskapet:	25.03.2021

Grunnlag for avgivelse

År 2020: Årsregnskapet er elektronisk innlevert
År 2019: Tall er hentet fra elektronisk innlevert årsregnskap fra 2020

Det er ikke krav til at årsregnskapet m.v. som sendes til Regnskapsregisteret er undertegnet. Kontrollen på at dette er utført ligger hos revisor/enhetens øverste organ. Sikkerheten ivaretas ved at innsender har rolle/rettighet for innsending av årsregnskapet via Altinn, og ved at det bekreftes at årsregnskapet er fastsatt av kompetent organ.

Brønnøysundregistrene, 17.06.2022



Resultatregnskap

Beløp i: NOK	Note	2020	2019
RESULTATREGNSKAP			
Inntekter			
Salg av helse- og omsorgstjenester	2	122 190 838	372 627 021
Andre driftsinntekter		11 332 639	12 238 753
Gevinst salg driftsmidler			5 130
Leieinntekter		10 247 885	10 003 010
Inntekter datterselskap		26 065 808	
Sum inntekter		169 837 170	394 873 914
Kostnader			
Varer		8 414 801	15 667 062
Lønn, sos.utg. og andre pers.kostn.	3,4	124 409 677	315 170 411
Årets av- og nedskrivninger	5	7 281 552	9 823 218
Andre driftskostnader	3	13 616 471	32 587 831
Sum kostnader		153 722 501	373 248 522
Driftsresultat		16 114 669	21 625 392
Finansinntekter og finanskostnader			
Finansinntekter		36 761	1 418 805
Sum finansinntekter		36 761	1 418 805
Finanskostnader		765 144	527 890
Sum finanskostnader		765 144	527 890
Netto finans		-728 383	890 915
Ordinært resultat før skattekostnad		15 386 286	22 516 307
Ordinært resultat etter skattekostnad		15 386 286	22 516 307
Effekt endret måling grunnet omorganisering	10	-56 679 341	
Årsresultat		-41 293 055	22 516 307
Overføringer og disponeringer			
Overføring til/fra annen egenkapital		-41 293 055	22 516 307
Sum overføringer og disponeringer		-41 293 055	22 516 307



Resultatregnskap

Beløp i: NOK	Note	2020	2019
---------------------	-------------	-------------	-------------



Balanse

Beløp i: NOK	Note	2020	2019
BALANSE - EIENDELER			
Anleggsmidler			
Immaterielle eiendeler			
Varige driftsmidler			
Tomter, bygninger og annen fast eiendom	5	155 780 816	157 108 519
Inventar, utstyr, biler m.v.	5	503 345	6 965 975
Sum varige driftsmidler		156 284 161	164 074 494
Finansielle anleggsmidler			
Investering i datterselskap	6	10 030 000	30 000
Andre aksjer	6	2 867 300	2 867 300
Egenkapitaltilskudd KLP	6	11 196 296	21 061 561
Pensjonsmidler	4	0	2 899 979
Sum finansielle anleggsmidler		24 093 596	26 858 840
Sum anleggsmidler		180 377 757	190 933 334
Omløpsmidler			
Varer			
Fordringer			
Kundefordringer		437 944	2 836 247
Andre fordringer	8,9	1 496 814	11 449 122
Konsernfordringer	8	5 650 793	31 813 953
Sum fordringer		7 585 551	46 099 322
Investeringer			
Pengemarkedsfond	7	0	30 403 135
Sum investeringer		0	30 403 135
Bankinnskudd, kontanter og lignende			
Bankinnskudd og kontanter	7	21 249 574	14 957 103
Sum bankinnskudd, kontanter og lignende		21 249 574	14 957 103
Sum omløpsmidler		28 835 125	91 459 560



Balanse

Beløp i: NOK	Note	2020	2019
SUM EIENDELER		209 212 882	282 392 894
BALANSE - EGENKAPITAL OG GJELD			
Egenkapital			
Innskutt egenkapital			
Grunnkapital	11	1 000 000	1 000 000
Sum innskutt egenkapital		1 000 000	1 000 000
Opptjent egenkapital			
Annen egenkapital	10, 11	177 017 001	218 310 056
Sum opptjent egenkapital		177 017 001	218 310 056
Sum egenkapital		178 017 001	219 310 056
Gjeld			
Langsiktig gjeld			
Pensjonsforpliktelser	4	1 499 672	0
Andre avsetninger for forpliktelser	3	94 707	4 955 680
Sum avsetninger for forpliktelser		1 594 379	4 955 680
Annen langsiktig gjeld			
Gjeld til kredittinstitusjoner	12, 13	8 559 000	9 299 000
Rentebytteavtaler	12	539 894	244 310
Sum annen langsiktig gjeld		9 098 894	9 543 310
Sum langsiktig gjeld		10 693 273	14 498 990
Kortsiktig gjeld			
Leverandørgjeld		2 027 249	4 470 495
Skyldig offentlige avgifter		7 358 124	19 088 621
Annen kortsiktig gjeld		11 117 235	25 024 732
Sum kortsiktig gjeld		20 502 608	48 583 848
Sum gjeld		31 195 881	63 082 838
SUM EGENKAPITAL OG GJELD		209 212 882	282 392 894



Balanse

Beløp i: NOK	Note	2020	2019
---------------------	-------------	-------------	-------------



Konsernets resultatregnskap

Beløp i: NOK	Note	2020	2019
RESULTATREGNSKAP			
Inntekter			
Salg av helse- og omsorgstjenester	2	380 867 124	372 627 021
Andre driftsinntekter		11 332 639	12 238 753
Gevinst salg driftsmidler		750 000	5 130
Leieinntekter		10 287 885	10 003 010
Sum inntekter		403 237 648	394 873 914
Kostnader			
Varer		19 087 765	15 667 062
Lønn, sos.utg. og andre pers.kostn.	3,4	309 423 270	315 170 411
Årets av- og nedskrivninger	5	10 664 281	9 823 218
Andre driftskostnader	3	32 550 904	32 599 697
Sum kostnader		371 726 220	373 260 388
Driftsresultat		31 511 428	21 613 526
Finansinntekter og finanskostnader			
Finansinntekter		704 061	1 418 805
Sum finansinntekter		704 061	1 418 805
Finanskostnader		765 144	527 890
Sum finanskostnader		765 144	527 890
Netto finans		-61 083	890 915
Ordinært resultat før skattekostnad		31 450 345	22 504 441
Ordinært resultat etter skattekostnad		31 450 345	22 504 441
Årsresultat		31 450 345	22 504 441
Overføringer og disponeringer			
Overføring til annen egenkapital		31 450 345	22 504 441
Sum overføringer og disponeringer		31 450 345	22 504 441



Konsernets balanse

Beløp i: NOK	Note	2020	2019
BALANSE - EIENDELER			
Anleggsmidler			
Immaterielle eiendeler			
Varige driftsmidler			
Tomter, bygninger og annen fast eiendom	5	157 095 038	157 108 519
Inventar, utstyr, biler m.v.	5	15 854 225	6 965 975
Sum varige driftsmidler		172 949 263	164 074 494
Finansielle anleggsmidler			
Andre aksjer	6	2 867 300	2 867 300
Egenkapitaltilskudd KLP	4	22 722 348	21 061 561
Pensjonsmidler	4	10 699 250	2 899 979
Sum finansielle anleggsmidler		36 288 898	26 828 840
Sum anleggsmidler		209 238 161	190 903 334
Omløpsmidler			
Varer			
Fordringer			
Kundefordringer		2 089 782	2 836 247
Andre fordringer	8,9	13 189 415	11 449 122
Sum fordringer		15 279 197	14 285 369
Investeringer			
Pengemarkedsfond	7	30 982 126	30 403 135
Sum investeringer		30 982 126	30 403 135
Bankinnskudd, kontanter og lignende			
Bankinnskudd og kontanter	7	62 094 957	46 789 190
Sum bankinnskudd, kontanter og lignende		62 094 957	46 789 190
Sum omløpsmidler		108 356 280	91 477 694
SUM EIENDELER		317 594 441	282 381 028



Konsernets balanse

Beløp i: NOK	Note	2020	2019
BALANSE - EGENKAPITAL OG GJELD			
Egenkapital			
Innskutt egenkapital			
Grunnkapital	11	1 000 000	1 000 000
Sum innskutt egenkapital		1 000 000	1 000 000
Opptjent egenkapital			
Annen egenkapital	10, 11	249 748 543	218 298 190
Sum opptjent egenkapital		249 748 543	218 298 190
Sum egenkapital		250 748 543	219 298 190
Gjeld			
Langsiktig gjeld			
Andre avsetninger for forpliktelser	3	5 339 910	4 955 680
Sum avsetninger for forpliktelser		5 339 910	4 955 680
Annen langsiktig gjeld			
Gjeld til kredittinstitusjoner	12, 13	8 559 000	9 299 000
Rentebytteavtaler	12	539 894	244 310
Sum annen langsiktig gjeld		9 098 894	9 543 310
Sum langsiktig gjeld		14 438 804	14 498 990
Kortsiktig gjeld			
Leverandørgjeld		6 349 634	4 470 495
Skyldig offentlige avgifter		18 897 691	19 088 621
Annen kortsiktig gjeld		27 159 769	25 024 732
Sum kortsiktig gjeld		52 407 094	48 583 848
Sum gjeld		66 845 898	63 082 838
SUM EGENKAPITAL OG GJELD		317 594 441	282 381 028



2020 - Styrets årsberetning og årsregnskap.pdf

Signers:

Name	Method	Date
Paus, Linn-Therese Juliane	BANKID_MOBILE	2021-03-25 17:02 GMT+1
Søreide, Trond	BANKID_MOBILE	2021-03-25 17:23 GMT+1
Hansen, Jan-Erik Fjukstad	BANKID	2021-03-25 22:15 GMT+1
Knutsen, Per Martin	BANKID_MOBILE	2021-03-26 09:14 GMT+1
Skjelbred, Christian	BANKID_MOBILE	2021-03-26 09:25 GMT+1
Teigland, Grete Pernille	BANKID_MOBILE	2021-03-26 10:55 GMT+1
Kandal, Irene	BANKID_MOBILE	2021-03-26 22:15 GMT+1
Grefslie, Ingunn	BANKID	2021-03-27 09:21 GMT+1
Veland, Svein Jacobsen	BANKID_MOBILE	2021-04-06 07:52 GMT+2

This document package contains:

- Front page (this page)
- The original document(s)
- The electronic signatures. These are not visible in the document, but are electronically integrated.



This file is sealed with a digital signature.
The seal is a guarantee for the authenticity
of the document.

Document ID:
6A81A193583748A8B02F79298071E225

THE SIGNED DOCUMENT FOLLOWS ON THE NEXT PAGE >



BETANIEN

STIFTELSEN BETANIEN BERGEN

Styrets årsberetning

og

årsregnskap

2020

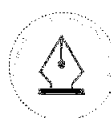

This file is sealed with a digital signature.
The seal is a guarantee for the authenticity
of the document.

Document ID:
6A81A193583748A8B02F79298071E225



STIFTELSEN BETANIEN BERGEN - STYRETS ÅRSBERETNING FOR 2020

STYRET FOR STIFTELSEN BETANIEN BERGEN (Org. nr. 968 349 627)

Valgt av Metodistkirkens Årskonferanse:

Styrets leder: Trond Søreide
Styremedlemmer: Svein Jacobsen Veland
Christian Skjelbred
Jan-Erik Fjukstad Hansen

Varamedlemmer:

Andre medlemmer i stillings medfør:

Metodistkirkens tilsynsmann Vestre distrikt: Ingunn Grefslie

Medlemmer valgt av og blant de ansatte:

Styremedlem: Linn-Therese Juliane Paus
Irene Kandal
Grete Pernille Teigland

Varamedlemmer:

Tove Legernes
Hildegunn Fosse
Ellen Marie Håland Haldorsen

ORGANISASJON

Stiftelsen Betanien Bergen er en selvstendig og selveiende stiftelse, opprettet av Metodistkirken i Norge. Forretningskommune er Bergen. Stiftelsen driver sykehusdrift, Betanien rehabilitering og sykehjem og Betanien barnehage, samt eiendommer som benyttes til driften av virksomhetsområdene. Sykehusdriften ble fra 01.01.2020 virksomhetsoverdratt til Betanien sykehus AS, som er et 100% eid datterselskap av Stiftelsen Betanien Bergen. Det var ingen aktivitet i Betanien sykehus AS i 2019.

Konsernet Stiftelsen Betanien Bergen drives i henhold til gjeldende lover, forskrifter og anerkjente faglige prinsipper. Stiftelsen Betanien Bergen ledes av et styre på åtte medlemmer. Styret har mandat til å handle på stiftelsens vegne og være dens lovlige representant utad. Den daglige ledelse av stiftelsen påligger administrerende direktør.

Stiftelsen Betanien Bergen er organisert i tre virksomheter: Betanien sykehus AS, Betanien rehabilitering og sykehjem og Betanien barnehage. Administrerende direktør i Stiftelsen Betanien Bergen er styreleder i Betanien sykehus AS.

Stiftelsen Betanien Bergen har i 2020 arbeidet videre med videreutvikling og forbedringer av institusjonsdriften, slik at stiftelsen i større grad også kan forvalte og utvikle formål samt den materielle og finansielle kapitalen, i tråd med formål og vedtekter.

Organisasjonskart for Stiftelsen Betanien med datterselskap og virksomheter:



This file is sealed with a digital signature.
The seal is a guarantee for the authenticity
of the document.

Document ID:
6A81A193583748A8B02F79298071E225

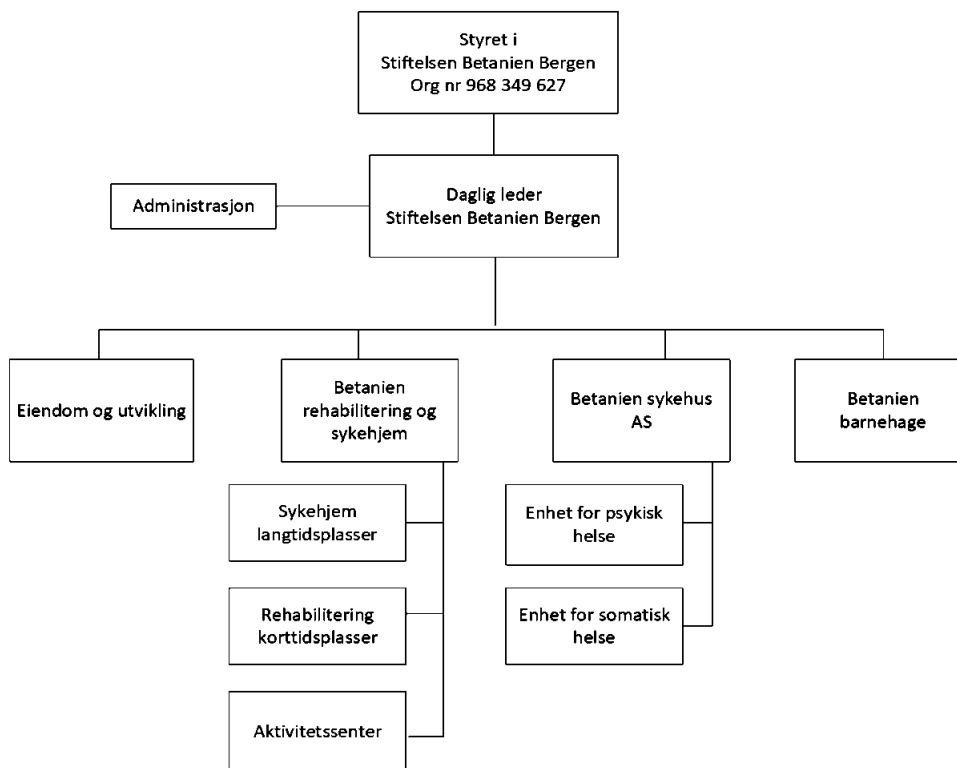

Betanien sykehus AS

Fra 01.01.2020 ble sykehusdriften overført og videreført fra Stiftelsen Betanien Bergen til Betanien sykehus AS i enhet for psykisk helsevern, og enhet for somatikk. Enhet for psykisk helse består av BUP (barne- og ungdomspsykiatrisk poliklinikk), DPS (distriktpsikiatrisk senter) med sengeposter og poliklinikk, mens enhet for somatisk helse består av dagkirurgisk avdeling, og laboratorie- og røntgensenter. Det er inngått driftsavtale med Helse Vest RHF. Regnskapet for drift i forhold til avtale med Helse Vest RHF viser et overskudd på 15,4 millioner kroner i 2020, mot et overskudd på 14,2 millioner kroner i 2019.

Betanien rehabilitering og sykehjem

Betanien rehabilitering og sykehjem driver innenfor helseplan for Bergen kommune, og består av tre sykehjemsposter og en rehabiliteringspost, med til sammen 110 senger, hvorav 85 senger er sykehjemsplasser og 25 senger er rehabiliteringsplasser. Det drives også dagtilbud med 20 plasser i aktivitetssenter. Det er inngått driftsavtale og husleieavtale med Bergen kommune. Regnskapet for drift i forhold til avtale med Bergen kommune viser et underskudd på 2,7 millioner kroner i 2020, mot et overskudd på 2,2 millioner kroner i 2019. Det er gjennomført og planlegges flere tiltak for å skape en økonomisk bærekraftig utvikling i driften.

Betanien barnehage

Barnehagen har 50 barn i alderen 0-6 år fordelt på tre avdelinger, og drives i tråd med lov og forskrifter på området. Regnskapet viser et overskudd på 0,4 millioner kroner i 2020, mot et underskudd på 0,1 millioner kroner i 2019.



This file is sealed with a digital signature.
The seal is a guarantee for the authenticity
of the document.

Document ID:
6A81A193583748A8B02F79298071E225

ORIENTERING OM DRIFTEN

I tjeneste for mennesker

Stiftelsen Betanien Bergen har i 2020 arbeidet med å videreutvikle det vedtektsfestede formålet. Det arbeides i denne sammenheng også med å identifisere og ta del i aktiviteter og prosjekt, bl.a. innenfor kapitalforvaltning og eiendomsutvikling.

Arbeidsmiljø, likestilling, kompetanse

Arbeidsmiljøet anses som godt og i tråd med retningslinjer og forskrifter. Alle avdelingene har i løpet av 2020 etablert egne nærværgrupper som skal ha oppmerksomhet på nærvær og HMS-arbeid generelt i avdelingen. Disse består av leder, verneombud og evt. plasstillitsvalgt. Leder har ansvar for dette arbeidet, de øvrige ressursene bistår leder i dette arbeidet. Noen avdelinger som over tid har hatt et høyt fravær følges opp av gjennom et samarbeid med NAV arbeidslivssenter. Dette samarbeidstiltaket har stoppet noe grunnet Covid-19. Ordning hvor det kan søkes om HMS-midler som kan bidra til å øke nærværet har blitt videreført i 2020, men har også grunnet Covid-19 fått mindre oppmerksomhet.

Fraværet har samlet sett holdet seg stabilt i 2020 målt mot 2019, og høyere enn ønskelig. Over tid har det vist seg at det er de samme avdelingene som har henholdsvis lavt og høyt fravær. Som nevnt ovenfor, følges disse særskilt opp. Det er grunn til å tro at Covid-19 har medført en økning i fraværet for sykehjemsdriften, mens det for andre deler kan være vanskelig å svare på da Covid-19 fravær kan ha erstattet annet fravær. Det er likevel registrert en økning i korttidsfraværet, hvor mye av økningen kan tilskrives Covid-19.

Gjennom 2020 har lederopplæring i kvalitetsforbedring blitt videreført. Grunnet Covid-19, har ikke dette tiltaket blitt ferdigstilt som planlagt. Tiltaket er planlagt ferdigstilt primo 2021.

Som hovedregel gjennomføres det månedlige informasjons-, drøftings- og forhandlingsmøter (IDF) i virksomhetene i konsernet. I tillegg gjennomføres konsern IDF-møter, som behandler virksomhetsovergripende saker. Det gjennomføres 4 slike møter pr. år. Både de lokale og overordnede møtene er gode samarbeidsarenaer mellom ledelse og tillitsvalgte.

Det gjennomføres møter i lokale arbeidsmiljøutvalg (AMU). Møtene fungerer som et godt samarbeids- og rådgivningsorgan for ledelse og vernetjeneste. Det gjennomføres i tillegg konsern AMU-møter (KAMU). Det ble i 2020 gjennomført 4 møter i KAMU.

Det er ikke meldt alvorlige skader på ansatte i 2020. Mindre skader som har inntruffet, er rutinemessig meldt til NAV, og KLP. En del av sykefraværet i virksomheten er knyttet til muskel- og skjelettplager grunnet belastninger forårsaket av arbeidets art innenfor helse- og omsorgssektoren. Omfanget skiller seg ikke ut fra andre virksomheter det er naturlig å sammenligne seg med. Vi har

Ansatte har mulighet til å melde avvik, herunder også HMS-avvik, gjennom tilrettelagte system. Det meldes hyppigst om vold og trusler fra pasienter. I 2020 har vi hatt en økning av pasientrelaterte avvik mot ansatte, noe som antas å henge sammen med Covid-19 restriksjoner knyttet til besøk og nærkontakt for pasientene. Det er utarbeidet en rutine for forebygging av skader, vold og trusler. I november 2020 gjennomførte arbeidstilsynet tilsyn med oppmerksomhet på vold og trusler om vold. Sykehuset fikk etter tilsynet to pålegg. Det ene pålegget omhandlet avtalen sykehuset har inngått med bedriftshelsetjenesten (BHT), og at denne i større grad måtte konkretiseres med hensyn til de tjenester BHT skal levere til sykehuset. Det andre pålegget omfattet mangelfulle ROS-analyser knyttet til vold og trusler om vold på to avdelinger. Påleggene er fulgt opp og snarlig avsluttet.

Diskrimineringslovens formål er å fremme likestilling, sikre like muligheter og rettigheter og å hindre diskriminering på grunn av etnisitet, nasjonal opprinnelse, avstamning, hudfarge, språk, religion og livssyn.



Det arbeides aktivt for å sikre like vilkår uavhengig av nevnte diskrimineringsfaktorer, i blant annet rekruttering, lønns- og arbeidsvilkår, forfremmelse, utviklingsmuligheter og beskyttelse mot trakassering. Når det gjelder trakassering er det utarbeidet en rutine for forebygging og håndtering av trakassering. Man tilbyr også aktive tiltak som arbeidstrening med mål om å sikre varig arbeidskraft.

Gjennomsnittsalderen blant de ansatte er ganske stabilt omkring 45-48 år. Ser vi på to av de større yrkesgruppene hjelpepleier/spesialhjelpepleier og spesialsykepleier er gjennomsnittsalderen høyere. Over 50 % av hjelpepleiergruppen er over 55 år og for spesialsykepleierne er tilsvarende 47 %. Kvinneandelen er i overkant av 80 %, noe som ikke er uvanlig innenfor virksomheter i helse- og omsorgssektoren.

Antall årsverk, ledere, kjønnsfordeling (K/M) og sykefravær:

	Sykefravær		Årsverk		Antall ledere			
	2020	2019	2020	2019	2020		2019	
					Kvinner	Menn	Kvinner	Menn
Konsernet	10,3%	10,3 %	380	378	18	6	21	11
Stiftelsen (stab/støtte)	0,3 %	11,1%	5	33		1	4	5
Betanien reh. og sykehjem	13,2%	12,1%	162	147	6	1	6	1
Betanien barnehage	8,4 %	4,9%	14	13	1		1	
Betanien sykehus AS *	8,3 %	8,8%	199	183	11	4	10	5

* Tall for 2019 gjelder for virksomhetsoverdratt sykehusdrift til Betanien sykehus AS.

Ved stiftelsens virksomheter legges det til rette for videreutdanning og kompetanseheving for de ansatte.

Eiendomsforvaltning og -utvikling

Det er startet et arbeid rundt dagens bruk og framtidig anvendelse og utvikling av stiftelsens tomt og bygningsmasse. Kartlegging tyder på økende etterslep på vedlikehold av bygningsmassen, og er noe det jobbes med planmessig for å få en bedre forvaltning og utvikling. Det er inngått samarbeid med eksterne ressurser og kompetansemiljøer, slik at stiftelsen sikrer en forsvarlig og god utvikling videre innenfor den infrastrukturen eiendom er for våre tjenester.

Ytre miljø

Stiftelsens virksomheter forurenser ikke det ytre miljø utover det som er normalt for denne type virksomhet. Institusjonene arbeider aktivt for i så stor grad som mulig å gjennomføre kildesortering. Kjemikalieavfall fra røntgenvirksomhet behandles i tråd med forskrifter. Utstrakt grad av kildesortering, gjenbruk og miljøbevissthet i alle ledd og avdelinger i virksomheten blir vektlagt, som en del av den daglige drift.

I bestilling fra Helse Vest RHF ligger det et krav om at Betanien sykehus AS miljøsertifiseres etter ISO 14001:2015. Hele Stiftelsen Betanien Bergen ble sertifisert i februar 2019. I oktober 2020 ble sertifiseringen revidert og fornyet.

Årsregnskap, finansiell stilling og fortsatt drift

Årsregnskapet gir et rettviseende bilde av Stiftelsen Betanien Bergen sine eiendeler og gjeld, finansielle stilling og resultat.

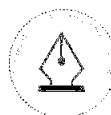

I samsvar med regnskapslovens paragraf 3-3 bekreftes det at forutsetning for fortsatt drift er tilstede.

Framtidig utvikling

Vurdering av framtidig utvikling er normalt heftet med usikkerhet. Året 2020 har vært sterkt preget av koronapandemien for hele konsernet. Usikkerheten pandemien skapte i 2020 er med oss videre inn i 2021, men med mindre usikkerhet enn til samme tid som i fjor grunnet tilpasset drift og pågående vaksinerings.

Innenfor alle våre virksomhetsområder er krav til kunnskap og kompetanse høyt, både helse- og omsorgsfaglige tjenester i kombinasjon med IKT-kompetanse og det å kunne ta i bruk og utvikle tjenestene gjennom IKT-baserte system. Ikke minst har vi sett dette i forbindelse med koronapandemien, der nye digitale samhandlingsarenaer er skapt blant mange ulike brukergrupper og profesjoner, i stort omfang. Denne utviklingen vil fortsette og vil påvirke våre arbeidsprosesser og arenaer mot våre brukere og samarbeidspartnere. Framtidsrettede tilbud fordrer også tidsriktige lokaliteter med tilstrekkelig finansiering for å ivareta og utvikle lokalitetene tilpasset et godt og enda bedre tilbud til våre pasienter. Den økonomiske situasjonen til Betanien rehabilitering og sykehjem, med Bergen kommune som oppdragsgiver, er fortsatt utfordrende. Selv om driften i 2020 er ytterligere forbedret gjennom interne tiltak, er det fortsatt utfordringer med å skape økonomisk balanse i tjenestetilbudet, og samtidig ivareta behov for kompetanse og vedlikehold av bygningsmasse. Det økte fokuset på bruk og utvikling av tomt og eiendomsmasse vil fortsette utover i 2021.

Forskning og utvikling

Det er tilrettelagt for forskning og utviklingsarbeid. Betanien sykehus AS tar i bruk ny teknologi tilgjengelig via Helse Vest IKT etter behov og i tråd med prioriteringer. Sykehuset er i dialog med VID vitenskapelige høgskole om ytterligere samarbeid innenfor forskning og kvalitetsarbeid.

RESULTAT, INVESTERINGER, FINANSIERING OG LIKVIDITET

Datterselskapet Betanien sykehus AS var en del av morselskapet Stiftelsen Betanien Bergen til og med 2019. Fra 2020 er all sykehusdrift overført til Betanien sykehus AS. Tall for morselskapet for 2020 er derfor ikke direkte sammenlignbart med 2019. Tall for konsernet i 2020 gir uttrykk for tilsvarende drift som i 2019 både i konsernregnskap og morselskap for 2019.

Driftsinntekter i konsernet Stiftelsen Betanien Bergen i 2020 var 403,2 millioner kroner, mot 394,9 millioner kroner i 2019. Inntekter bestemmes i hovedsak av årlige reguleringer av avtaler med oppdragsgivere og faktisk aktivitetsnivå.

Årsresultatet for konsernet viser et overskudd på 31,5 millioner kroner i 2020, mot et overskudd på 22,5 millioner kroner i 2019. Resultatet påvirkes av endringer i pensjonskostnader og finansiering av disse. Det er balanseført investeringer i 2020 på til sammen 19,8 millioner kroner, mot 2,1 millioner kroner i 2019.

Lavt rentenivå har gitt lavere overskudd på finansposter i 2020 enn i 2019. Likviditetsbeholdningen i konsernet 93,1 millioner kroner pr. 31.12.2020, mot 77,2 millioner kroner pr. 31.12.19. Det planlegges en noe mer aktiv forvaltning av likvide midler i 2021, med målsetting om noe høyere avkastning. Likviditeten er god og bidrar til stor grad av egenfinansiering av investeringer. Forholdet mellom omløpsmidler og kortsiktig gjeld (arbeidskapital) er tilfredsstillende. Totalkapital i konsernet ved utgangen av året var 317,6 millioner kroner, mot 282,4 millioner kroner pr. 31.12.19. Egenkapitalandelen pr. 31.12.20 er 79,0 % mot 77,7 % pr. 31.12.19.





FINANSIELL RISIKO

Resultatet for 2020 og 2019 er betydelig bedre enn tidligere år. Driften er likevel fortsatt påvirket av for høye kostnader på enkelte områder, og for dårlig inntjening på driftsavtale innenfor kommunale helse- og omsorgstjenester. Det er en målsetting å opprettholde og bedre inntjeningen noe fra den operasjonelle aktiviteten. Dette for å sikre framtidig tjenesteutvikling og tilstrekkelig vedlikehold og oppgradering av bygningsmasse, for å møte egne og eksterne krav fra oppdragsgivere knyttet til tjenesteaktivitet og -kvalitet, kompetanseutvikling og økte krav til digital utvikling og systemløsninger.

Pensjonskostnader og -forpliktelser kan variere betydelig fra år til år. Pr. 31.12.2020 foreligger det et samlet ikke resultatført estimatavvik pensjonsforpliktelse på 157,5 millioner kroner, mot 111,1 millioner kroner pr. 31.12.2019, noe som tilsvarer en økning i estimatavvik pensjonsforpliktelse i 2020 på 46,4 millioner kroner.

Det vesentlige av inntektene kommer fra salg av tjenester til det offentlige på langsiktige kontrakter, som innebærer forutsigbare sikre inntekter.

Stiftelsen er eksponert mot endringer i rentenivået, da selskapets gjeld har flytende rente. Verdien av gjenværende rentesikringsavtale er avsatt i regnskapet under annen langsiktig gjeld og informert om i note til regnskapet. Endringer i rentenivået kan påvirke investeringsmulighetene i framtidige perioder.

Kredittrisikoen anses ut fra type virksomhet og kunder som lav.

Den finansielle situasjonen i konsernet er god. Den operasjonelle aktiviteten viser en netto kontantstrøm på 35,6 millioner kroner.

ÅRSRESULTAT OG DISPONERINGER

Årets overskudd for konsernet er på 31.450.345 kroner. Årets overskudd i morselskap før særlige poster er på 15.386.286 kroner. Årets underskudd i morselskap etter særlige poster på 41.293.055 kroner, overføres mot annen egenkapital. Særlige poster gjelder virksomhetsoverdragelse av sykehusdrift til det heleide datterselskapet Betanien sykehus AS, og utgjør 56.679.341 kroner. Beløpet påvirker ikke konsernets resultat eller egenkapital. Egenkapital pr. 31.12.20 utgjør etter dette 172.183.751 kroner i morselskap. Konsernets egenkapital utgjør 250.748.543 kroner pr. 31.12.20, mot 219.298.190 kroner pr 31.12.2019.

Styret i Stiftelsen Betanien Bergen,
Bergen, 25. mars 2021.

Trond Søreide
Styrets leder

Svein Jacobsen Veland
Nestleder

Ingull Grefslie
Styremedlem

Jan-Erik Fjukstad Hansen
Styremedlem

Christian Skjelbred
Styremedlem

Irene Kandal
Styremedlem

Grete Pernille Teigland
Styremedlem

Linn-Therese Juliane Paus
Styremedlem

Per Martin Knutsen
Administrerende direktør



This file is sealed with a digital signature.
The seal is a guarantee for the authenticity
of the document.

Document ID:
6A81A193583748A8B02F79298071E225



RESULTATREGNSKAP

STIFTELSEN BETANIEIEN BERGEN

STIFTELSEN		RESULTATREGNSKAP for perioden 01.01 - 31.12.2020	Note	KONSERN	
2019	2020			2020	2019
Driftsinntekter og -kostnader					
Driftsinntekter					
372 627 021	122 190 838	Salg av helse- og omsorgstjenester	2	380 867 124	372 627 021
12 238 753	11 332 639	Andre driftsinntekter		11 332 639	12 238 753
5 130	0	Gevinst salg driftsmidler		750 000	5 130
10 003 010	10 247 885	Leieinntekter		10 287 885	10 003 010
0	26 065 808	Inntekter datterselskap		0	0
394 873 914	169 837 170	Sum driftsinntekter		403 237 648	394 873 914
Driftskostnader					
15 667 062	8 414 801	Varer		19 087 765	15 667 062
315 170 411	124 409 677	Lønn, sos.utg. og andre pers.kostn.	3, 4	309 423 270	315 170 411
9 823 218	7 281 552	Årets av og nedskrivninger	5	10 664 281	9 823 218
32 587 831	13 616 471	Andre driftskostnader	3	32 550 904	32 599 697
373 248 522	153 722 501	Sum driftskostnader		371 726 220	373 260 388
21 625 392	16 114 669	Driftsresultat		31 511 428	21 613 526
Finansinntekter og -kostnader					
1 418 805	36 761	Finansinntekter		704 061	1 418 805
-527 890	-765 144	Finanskostnader		-765 144	-527 890
890 915	-728 383	Resultat av finansposter		-61 083	890 915
22 516 307	15 386 286	Resultat før særlige poster		31 450 345	22 504 441
Særlige poster					
0	56 679 341	Effekt endret måling grunnet omorganisering	10	0	0
22 516 307	-41 293 055	Årsresultat		31 450 345	22 504 441
Overføringer					
-22 516 307	41 293 055	Overføringer til/fra annen egenkapital		-31 450 345	-22 504 441





BALANSE - EIENDELER

STIFTELSEN BETANIEEN BERGEN

STIFTELSEN		BALANSE		KONSERN	
2019	2020	Eiendeler pr 31.12:	Note	2020	2019
		Anleggsmidler			
		Varige driftsmidler			
157 108 519	155 780 816	Tomter, bygninger og annen fast eiendom	5	157 095 038	157 108 519
6 965 975	503 345	Inventar, utstyr, biler m.v.	5	15 854 225	6 965 975
164 074 494	156 284 161	Sum varige driftsmidler	5	172 949 263	164 074 494
		Finansielle anleggsmidler			
30 000	10 030 000	Investering i datterselskap	6	0	0
2 867 300	2 867 300	Andre aksjer	6	2 867 300	2 867 300
21 061 561	11 196 296	Egenkapitaltilskudd KLP	4	22 722 348	21 061 561
2 899 979	0	Pensjonsmidler	4	10 699 250	2 899 979
26 858 840	24 093 596	Sum finansielle anleggsmidler		36 288 898	26 828 840
190 933 334	180 377 757	Sum anleggsmidler		209 238 161	190 903 334
		Omløpsmidler			
2 836 247	437 944	Kundefordringer		2 089 782	2 836 247
31 813 953	5 650 793	Konsernfordringer	8	0	0
11 449 122	1 496 814	Andre fordringer	8, 9	13 189 415	11 449 122
46 099 322	7 585 551	Sum fordringer		15 279 197	14 285 369
		Investeringer			
30 403 135	0	Aksje, obligasjons- og pengemarkedsfond	7	30 982 126	30 403 135
14 957 103	21 249 574	Bankinnskudd og kontanter	7	62 094 957	46 789 190
91 459 560	28 835 125	Sum omløpsmidler		108 356 280	91 477 694
282 392 894	209 212 882	Sum eiendeler		317 594 441	282 381 028



This file is sealed with a digital signature.
The seal is a guarantee for the authenticity
of the document.

Document ID:
6A81A193583748A8B02F79298071E225



BALANSE – EGENKAPITAL OG GJELD

STIFTELSEN BETANIEEN BERGEN

STIFTELSEN		BALANSE		KONSERN	
2019	2020	Egenkapital og gjeld pr 31.12:	Note	2020	2019
		Egenkapital			
		Innskutt egenkapital			
1 000 000	1 000 000	Grunnkapital	11	1 000 000	1 000 000
1 000 000	1 000 000	Sum innskutt egenkapital		1 000 000	1 000 000
		Opptjent egenkapital			
218 310 056	177 017 001	Annen egenkapital	10, 11	249 748 543	218 298 190
218 310 056	177 017 001	Sum opptjent egenkapital		249 748 543	218 298 190
		Sum egenkapital	10, 11	250 748 543	219 298 190
		Langsiktig gjeld			
0	1 499 672	Pensjonsforpliktelser	4	0	0
4 955 680	94 707	Andre avsetninger for forpliktelser	3	5 339 910	4 955 680
9 299 000	8 559 000	Gjeld til kredittinstitusjoner	12, 13	8 559 000	9 299 000
244 310	539 894	Rentebytteavtaler	12	539 894	244 310
14 498 990	10 693 273	Sum langsiktig gjeld		14 438 804	14 498 990
		Kortsiktig gjeld			
4 470 495	2 027 249	Leverandørgjeld		6 349 634	4 470 495
19 088 621	7 358 124	Skyldig offentlige avgifter		18 897 691	19 088 621
		Konserngjeld			
25 024 732	11 117 235	Annen kortsiktig gjeld		27 159 769	25 024 732
48 583 848	20 502 608	Sum kortsiktig gjeld		52 407 094	48 583 848
		Sum gjeld		66 845 898	63 082 838
282 392 894	209 212 882	Sum egenkapital og gjeld		317 594 441	282 381 028

Styret i Stiftelsen Betanien Bergen,
Bergen, 25. mars 2021.

Trond Søreide
Styrets leder

Svein Jacobsen Veland
Nestleder

Ingull Grefslie
Styremedlem

Jan-Erik Fjukstad Hansen
Styremedlem

Christian Skjelbred
Styremedlem

Irene Kandal
Styremedlem

Grete Pernille Teigland
Styremedlem

Linn-Therese Juliane Paus
Styremedlem

Per Martin Knutsen
Administrerende direktør



This file is sealed with a digital signature.
The seal is a guarantee for the authenticity
of the document.

Document ID:
6A81A193583748A8B02F79298071E225



KONTANTSTRØMOPPSTILLING

STIFTELSEN BETANIEN BERGEN

STIFTELSEN			KONSERN		
2019	2020	KONTANTSTRØMOPPSTILLING	Note	2020	2019
Kontantstrømmer fra operasjonelle aktiviteter					
22 516 307	-41 293 055	Ordinært resultat før skattekostnad		31 450 345	22 516 307
9 823 218	7 281 552	Ordinære av- og nedskrivninger	5	10 664 281	9 823 218
-7 797 286	-1 219 029	Pensjonskostnad uten kontanteffekt	4	-7 799 271	-7 797 286
0	56 679 341	Effekt av endret måling ved omorganisering		0	0
-5 130	0	Tap/gevinst ved salg av anleggsmidler		-750 000	-5 130
-1 702 127	-407 036	Poster klassif. som invest.- eller finans.aktiviteter		-1 365 203	-1 702 127
-841 672	-438 039	Endring i kundefordringer		746 465	-841 672
-86 685	-119 946	Endring i leverandørgjeld		1 879 139	-86 685
-41 061 187	-7 490 342	Endring i andre omløpsmidler og andre gjeldsposter	8	815 570	-9 229 100
-19 154 562	12 993 446	Netto kontantstrøm fra operasjonelle aktiviteter		35 641 326	12 677 525
Kontantstrømmer fra investeringsaktiviteter					
17 912 070	0	Innbetalinger ved salg av varige driftsmidler	5	750 000	17 912 070
-2 118 466	-5 924 149	Utbetalinger ved kjøp av varige driftsmidler	5	-19 766 568	-2 118 466
15 793 604	-5 924 149	Netto kontantstrøm fra investeringsaktiviteter		-19 016 568	15 793 604
Kontantstrømmer fra finansieringsaktiviteter					
-4 151 100	-740 000	Utbetalinger ved nedbetaling av langsiktig gjeld	12	-740 000	-4 151 100
-4 151 100	-740 000	Netto kontantstrøm fra finansieringsaktiviteter		-740 000	-4 151 100
-7 512 058	6 329 297	Netto endring i bankinnskudd, rentefond, o.l.		15 884 758	24 320 029
52 872 296	14 920 277	Beholdning av bankinnskudd, rentefond o.l. pr. 01.01.		77 192 325	52 872 296
45 360 238	21 249 574	Beholdning av bankinnskudd, rentefond, o.l. pr. 31.12.		93 077 083	77 192 325



Noter til årsregnskapet

Note 1 – Regnskapsprinsipper

Årsregnskapet er satt opp i samsvar med regnskapsloven av 1998 og god regnskapsskikk i Norge.

Konsolideringsprinsipper

Konsernregnskapet omfatter Stiftelsen Betanien Bergen og det 100 % eide datterselskapet Betanien sykehus AS. Konsernregnskapet er utarbeidet som om konsernet er en enhet. Det er anvendt ensartede prinsipper i konsernselskapenes regnskaper. Alle vesentlige interne transaksjoner og mellomværender mellom selskapene er eliminert.

Hovedregel for vurdering og klassifisering av eiendeler og gjeld

Eiendeler bestemt til varig eie eller bruk er klassifisert som anleggsmidler. Andre eiendeler er klassifisert som omløpsmidler. Fordringer som skal tilbakebetales innen ett år er klassifisert som omløpsmidler. Ved klassifisering av kortsiktig og langsiktig gjeld er tilsvarende kriterier lagt til grunn. Anleggsmidler vurderes til anskaffelseskost, men nedskrives til virkelig verdi når verdifallet forventes ikke å være forbigående. Anleggsmidler med begrenset økonomisk levetid avskrives planmessig. Omløpsmidler vurderes til laveste av anskaffelseskost og virkelig verdi. Annen langsiktig og kortsiktig gjeld er vurdert til pålydende.

Aksjer

Investeringer i aksjer er vurdert etter kostmetoden i selskapsregnskapet. Investeringene blir nedskrevet til virkelig verdi dersom verdifallet ikke er forbigående og det må anses nødvendig etter god regnskapsskikk.

Inntekter

Rammetilskudd fra Helse Vest RHF og Bergen kommune bruttoføres som inntekt i det året tilskuddet er gitt for. ISF-inntekter (innsatsstyrt finansiering), egenandeler og refusjoner fra HELFO (Helseøkonomiforvaltningen) er knyttet opp mot produksjonen i virksomheten og blir inntektsført i den perioden aktiviteten er utført. Salg av tjenester og leieinntekter inntektsføres når den er opptjent.

Kostnader

Kostnader regnskapsføres i samme periode som tilhørende inntekt. I de tilfeller det ikke er klar sammenheng mellom utgifter og inntekter fastsettes kostnadsfordelingen etter skjønnsmessige kriterier. Øvrige unntak fra sammenstillingsprinsippet er angitt der det er aktuelt.

Fordringer

Kundefordringer og andre fordringer oppføres til pålydende etter fradrag for avsetning til forventet tap. Avsetning til tap gjøres på grunnlag av en individuell vurdering av de enkelte fordringer. I tillegg gjøres det for øvrige kundefordringer en uspesifisert avsetning for å dekke antatt tap.

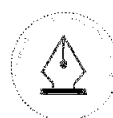

Bankinnskudd, kontanter o.l.

Bankinnskudd, kontanter o.l. inkluderer kontanter, bankinnskudd og andre betalingsmidler med forfallsdato som er kortere enn tre måneder fra anskaffelse.

Investeringer klassifisert som omløpsmidler

Finansielle instrumenter, herunder aksjer og obligasjoner, som inngår i en handelsportefølje og omsettes på børs, autorisert markedsplass og som har god eierspredning og likviditet, er vurdert til virkelig verdi på balansedagen.

Pensjoner

Stiftelsen Betanien Bergen er pliktig til å ha tjenstepensjonsordning etter lov om obligatorisk tjenstepensjon, og har ytelsesbasert pensjonsordning som oppfyller kravene etter loven.

Ytelsesbaserte pensjonsordninger

Ved regnskapsføring av pensjon som ytelsesplan, kostnadsføres forpliktelsen over opptjeningsperioden i henhold til planens opptjeningsformel. Allokeringmetode tilsvarer planens opptjeningsformel med mindre det vesentlige av opptjeningen skjer mot slutten av opptjeningsperioden. Lineær opptjening legges da til grunn.

Estimatavvik og virkningen av endrede forutsetninger amortiseres over forventet gjenværende opptjeningsperiode i den grad de overstiger 10 % av den største av pensjonsforpliktelsen og pensjonsmidlene (korridor). Virkningen av planendringer med tilbakevirkende kraft som ikke er betinget av fremtidig ansettelse, innregnes i resultatregnskapet umiddelbart. Planendringer med tilbakevirkende kraft som er betinget av fremtidig ansettelse, fordeles lineært over tiden frem til ytelsen ikke lenger er betinget av fremtidig ansettelse.

Netto pensjonsforpliktelse er differansen mellom nåverdien av pensjonsforpliktelsene og verdien av pensjonsmidler som er avsatt for betaling av ytelsene. Pensjonsmidlene vurderes til virkelig verdi. Måling av pensjonsforpliktelse og pensjonsmidler gjennomføres på balansedagen. Arbeidsgiveravgift er inkludert i tallene, og er beregnet av netto faktisk underfinansiering.

Innskuddsordning

Innskuddsplaner periodiseres etter sammenstillingsprinsippet. Årets innskudd til pensjonsordningen kostnadsføres.

Valuta

Pengeposter i utenlandsk valuta er i balansen omregnet til balansedagens kurs.

Skatt

Virksomheten til Stiftelsen Betanien Bergen er ikke skattepliktig for tjenester med ideelt formål og som ikke utgjør næringsaktivitet. Det gjøres fortløpende vurderinger av om aktiviteter og tjenester kan medføre skatteplikt.





Sammenligningstall

Ved endring av regnskapsprinsipp og ved reklassifisering av poster i regnskapet blir sammenlignbare tall rettet tilsvarende.

Datterselskapet Betanien sykehus AS ble stiftet 9.4.2019, som et ledd i virksomhetsoverdragelse av sykehusdriften i Stiftelsen Betanien Bergen til Betanien sykehus AS fra 01.01.2020. Fram til 01.01.2020 inngikk sykehusdriften i Stiftelsen Betanien Bergen sitt regnskap i virksomheten Betanien sykehus. Det var ingen aktivitet i Betanien sykehus AS fram til 01.01.2020.

I sammenligningstallene for 2019 inngår sykehusdriften både i stiftelsen sitt regnskap og konsernregnskapet. I regnskapstall for 2020 er sykehusdriften kun med i konsernregnskapstallene gjennom konsolidering av Betanien sykehus AS. I konsernregnskapstallene for 2019 er Betanien sykehus AS tatt med, med etableringskostnader og bankbeholdning som følge av mellomværende med stiftelsen. Konserntallene er utarbeidet for konsernet som en enhet.

Note 2 – Inntekter fra helse- og omsorgstjenester

Det ytes spesialisthelsetjenester på kontrakt med Helse Vest RHF, og kommunehelsetjenester på kontrakt med Bergen kommune. Tilskudd til formålene gis i hovedsak som basistilskudd, men også som aktivtetsbasert tilskudd som en del av innsatsstyrt finansiering i spesialisthelsetjenesten. Offentlige tilskudd gis årlig for gjennomføring av bestilling og driftsavtaler med oppdragsgiverne.

STIFTELSEN		for perioden 01.01 - 31.12.2020	KONSERN	
2019	2020		2020	2019
		Spesialisthelsetjenester Helse Vest		
198 048 002	0	Basistilskudd, korona, pensjon	209 304 992	198 048 002
32 365 843	0	ISF / DRG - inntekter	31 679 643	32 365 843
9 692 733	0	Polikliniske inntekter	8 504 700	9 692 733
7 248 300	0	Egenandeler og andre inntekter	9 186 951	7 248 300
247 354 878	0	Sum	258 676 286	247 354 878
125 272 143	122 190 838	Kommunehelsetjenester Bergen kommune	122 190 838	125 272 143
372 627 021	122 190 838	Sum salg av helse- og omsorgstjenester	380 867 124	372 627 021

Note 3 – Lønnskostnad, årsverk, godtgjørelser, lån til ansatte m.m.

STIFTELSEN		for perioden 01.01 - 31.12.2020	KONSERN	
2019	2020		2020	2019
236 619 276	96 464 340	Lønn, honorar, refusjoner m.m.	244 128 924	236 619 276
37 660 438	14 142 229	Folketrygd / arbeidsgiveravgift	34 362 402	37 660 438
37 134 048	12 577 183	Pensjonskostnader	26 958 954	37 134 048
2 376 050	1 213 623	Andre ytelser	3 960 688	2 376 050
1 380 599	12 302	Lønn m.m. Fundacion Betanien	12 302	1 380 599
315 170 411	124 409 677	Sum lønnskostnad m.m.	309 423 270	315 170 411
378	180	Antall årsverk sysselsatt	380	378





I posten lønn inngår avsetning for opptjent, ikke avviklet utdanningspermisjon for overleger og psykologer. Pr. 31.12.2020 er det avsatt 1.979.674 kroner til å dekke forpliktelsen mot 2.042.106 kroner pr. 31.12.2019 for overleger. For psykologer er avsetningen 3.360.236 kroner pr. 31.12.2020, mot 2.913.574 kroner pr. 31.12.2019. Av total avsetning i konsernet på 5.339.910 kroner pr 31.12.2020 utgjør avsetningen i Betanien sykehus AS 5.245.203 kroner.

Ytelser til ledende personer	Daglig leder i stiftelsen	Styret i stiftelsen
Honorar til styret		471 500
Lønn adm. dir.	1 450 965	
Pensjonskostnad adm. dir.	338 190	
Annen godtgjørelse adm. dir.	4 872	
Sum	<u>1 794 027</u>	<u>471 500</u>

Administrerende direktør har i tillegg til avtalt årslønn og hjemmekontor, 15 virkedager ekstra fri, samt sluttvederlag tilsvarende seks måneders lønn ved fratreden etter styrets beslutning i henhold til arbeidsmiljølovens § 15-16. Det er ikke inngått avtaler om bonus eller andre lignende ytelser.

Revisor:

Godtgjørelse til revisjon og andre tjenester ex m.v.a fordeler seg slik:

	STIFTELSEN		KONSERN	
	2020	2019	2020	2019
Lovpålagt revisjon	116 116	382 241	273 716	382 241
Andre attestasjonstjenester	95 156	85 098	216 038	85 098
Andre tjenester utenfor revisjonen	<u>79 900</u>	<u>403 751</u>	<u>105 300</u>	<u>408 751</u>
Sum	<u>291 172</u>	<u>871 090</u>	<u>595 054</u>	<u>876 090</u>

Andre tjenester utenfor revisjonen, gjelder bistand i sammenheng med etablering av Betanien sykehus AS, innføring av personaladministrative system, samt avgiftsmessige problemstillinger.



This file is sealed with a digital signature.
The seal is a guarantee for the authenticity
of the document.

Document ID:
6A81A193583748A8B02F79298071E225

Note 4 – Pensjonskostnader, -midler og forpliktelser

Foretaket er pliktig til å ha tjenstepensjonsordning etter lov om obligatorisk tjenstepensjon og har pensjonsordning som tilfredsstiller kravene i denne lov.

Stiftelsen Betanien Bergen har foretakspensjonsordning i KLP for sine ansatte. Ordningen gir rett til fremtidige definerte ytelser. Disse er i hovedsak avhengig av antall opptjeningsår, lønnsnivå ved oppnådd pensjonsalder og størrelsen på ytelsene fra folketrygden.

STIFTELSEN		for perioden 01.01 - 31.12.2020	KONSERN	
2019	2020		2020	2019
40 748 606	16 551 596	Nåverdi av årets pensjonsopptjening	37 630 763	40 748 606
23 530 554	9 354 463	Rentekostnad av pensjonsforpliktelsen	20 627 071	23 530 554
-31 531 889	-13 203 400	Avkastning på pensjonsmidler	-29 751 654	-31 531 889
5 518 725	825 328	Resultatført estimeringstap/-gevinst	1 405 923	5 518 725
1 818 069	761 916	Administrasjonskostnader	1 848 834	1 818 069
6 172 840	2 146 741	Periodisert arbeidsgiveravgift	4 678 606	6 172 840
46 256 905	16 436 644	Netto pensjonskostnad inkl. arb.giv.avg.	36 439 543	46 256 905
2 009 742		Planendring		2 009 742
-4 930 392	-2 027 069	Medlemsinnskudd fra ansatte	-4 975 677	-4 930 392
43 336 255	14 409 575	Bokført pensjonskostnad	31 463 866	43 336 255
872 984 886	423 685 041	Påløpte pensjonsforpliktelser	961 139 844	872 984 886
-778 148 681	-364 147 715	Pensjonsmidler (til markedsverdi)	-832 441 629	-778 148 681
13 371 905	8 394 763	Periodisert arbeidsgiveravgift	18 146 448	13 371 905
-111 108 089	-66 432 417	Ikke resultatført virkning estimatavvik	-157 543 913	-111 108 089
-2 899 979	1 499 672	Netto pensjonsforpliktelse/-midler(-)	-10 699 250	-2 899 979
		Antall personer omfattet av ordningen:		
504	292	Aktive	525	504
373	215	Pensjonister	398	373
934	670	Oppsatte	982	934
		Økonomiske forutsetninger 31.12:		
2,30 %	1,70 %	Diskonteringsrente	1,70 %	2,30 %
3,80 %	3,10 %	Forventet avkastning på fondsmidler	3,10 %	3,80 %
2,25 %	2,25 %	Forventet lønnsregulering	2,25 %	2,25 %
1,24 %	1,24 %	Forventet pensjonsøkning	1,24 %	1,24 %
2,00 %	2,00 %	Forventet regulering av folketrygden (G)	2,00 %	2,00 %

Ikke resultatført virkning av estimatavvik utgjør 157,5 millioner kroner pr. 31.12.2020 for konsernet, mot 111,1 millioner kroner pr. 31.12.2019.

Etter innbetalt egenkapitaltilskudd KLP i 2020 er det balanseførte innskuddet på 22,7 million kroner i konsernet pr 31.12.2020, mot 21,1 million kroner pr 31.12.2019.

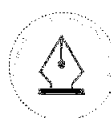

Note 5 – Varige driftsmidler

I forbindelse med virksomhetsoverdragelse av sykehusdrift til Betanien sykehus AS fra 01.01.2020 er utstyr overført fra stiftelsen til Betanien sykehus AS. Overførte bokførte verdier inngår i konserntall. Avgang anskaffelseskost og avskrivninger gjelder utrangering av eldre nedskrevne driftsmidler, i hovedsak medisinsk teknisk utstyr, inventar og annet kontorutstyr.

STIFTELSEN				
Varige driftsmidler	Tomter, bygninger, annen fast eiendom	Inventar, utstyr, biler m.m.	Anlegg under utførelse	Sum
Anskaffelseskost 1.1.20	295 818 609	48 588 595	781 470	345 188 674
Tilgang driftsmidler			5 924 149	5 924 149
Avgang		-42 106 044	-781 470	-42 887 514
Anskaffelseskost 31.12.20	295 818 609	6 482 551	5 924 149	308 225 309
Sum avskrivninger 1.1.20	-140 766 517	-40 347 665		-181 114 182
Avgang avskrivninger		36 454 586		36 454 586
Årets avskrivninger	-6 977 664	-303 888		-7 281 552
Sum avskrivninger 31.12.20	-147 744 181	-4 196 967	0	-151 941 148
Bokført verdi 31.12.20	148 074 428	2 285 584	5 924 149	156 284 161
Årets avskrivninger	-6 977 664	-303 888	0	-7 281 552
Avskrivningsplan	Lineær	Lineær		
Økonomisk levetid	10 - 50 år	3 - 10 år		

KONSERN				
Varige driftsmidler	Tomter, bygninger, annen fast eiendom	Inventar, utstyr, biler m.m.	Anlegg under utførelse	Sum
Anskaffelseskost 1.1.20	295 818 609	48 588 595	781 470	345 188 674
Tilgang driftsmidler		12 528 197	7 238 371	19 766 568
Anlegg under utførelse		781 470	-781 470	0
Avgang		-36 682 102		-36 682 102
Anskaffelseskost 31.12.20	295 818 609	25 216 160	7 238 371	328 273 140
Sum avskrivninger 1.1.20	-140 766 517	-40 347 665		-181 114 182
Avgang avskrivninger		36 454 586		36 454 586
Årets avskrivninger	-6 977 664	-3 686 617		-10 664 281
Sum avskrivninger 31.12.20	-147 744 181	-7 579 696	0	-155 323 877
Bokført verdi 31.12.20	148 074 428	17 636 464	7 238 371	172 949 263
Årets avskrivninger	-6 977 664	-3 686 617	0	-10 664 281
Avskrivningsplan	Lineær	Lineær		
Økonomisk levetid	10 - 50 år	3 - 10 år		



Note 6 – Aksjer

Selskap	Anskaffelses- tidspunkt	Forretnings- kontor	Aksje- andel	Stemme- andel	Kostpris	Aksje- klasse
Investering i datterselskap:						
Betanien sykehus AS	09.04.2019	Bergen	100 %	100 %	10 030 000	
Andre selskap:						
VID Holding AS	21.09.2015	Oslo	8,5 %	8,5 %	2 867 300	D

Fra 01.01.2020 ble sykehusdriften i Stiftelsen Betanien Bergen overført til Betanien sykehus AS gjennom virksomhetsoverdragelse. Formålet til Vitenskapelig Høgskole Holding AS (VID Holding AS) er å eie aksjer i VID vitenskapelige høgskole AS, som driver med høgskolevirksomhet. Stiftelsen Betanien Bergen leier ut lokaler til sykehusdrift i Betanien sykehus AS, og lokaler til undervisning i VID.

Note 7 – Bankinnskudd og kortsiktige plasseringer av likvide midler

I tillegg til bankinnskudd, kontanter o.l. er det inngått avtale med bankforbindelse om trekkmulighet kassekreditt på 10 million kroner, og skattetrekksgaranti pålydende 7 millioner kroner. Bundne skattetrekkmidler i Betanien sykehus AS utgjør 5,8 million kroner. Det er plassert likvide midler i pengemarkedsfond der markedsverdi utgjør 31,0 million kroner pr 31.12.2020.

Andeler i fond	Kostpris	Markedsverdi	Periodens resultatførte verdiendring
Pengemarkedsfond	30 000 000	30 982 126	578 991
Sum	30 000 000	30 982 126	578 991

Note 8 – Transaksjoner og mellomværende med nærstående parter og andre

Det er inngått avtaler mellom Stiftelsen Betanien Bergen og Betanien sykehus AS om leie av lokaler for sykehusdrift og administrative tjenester til markedsmessige vilkår. Betanien sykehus AS har betalt 17,2 million kroner for leie av lokaler og 3,2 million kroner for konserntjenester i 2020. Kortsiktig fordring på Betanien sykehus AS pr 31.12.2020 utgjør 5 650 793 kroner, mot kortsiktig fordring på 31 813 953 kroner pr 31.12.2019. Kortsiktig fordring pr 31 12.2019 ble gjort opp i forbindelse med virksomhetsoverdragelse pr 01.01.2020.

Note 9 – Fordring mot Helse Vest RHF og Bergen kommune

Det er inngått avtale mellom Helse Vest RHF og Stiftelsen Betanien Bergen om et betinget krav knyttet til overgang til regnskapsføring av feriepengeforpliktelser pr. 31.12.92, variabel lønn for november og desember 2001, forpliktelser knyttet til overlegepermisjoner pr. 31.12.2001 og netto forpliktelser knyttet til pensjon og AFP pr. 31.12.2001. Kravet utgjør til sammen 9.171.058 kroner. Beløpet kommer til utbetaling dersom avtaleforholdet mellom Helse Vest RHF og Stiftelsen Betanien Bergen opphører. Kravet er ikke innarbeidet i balansen.



Det foreligger krav mot Bergen kommune vedrørende feriepengeforpliktelse pr. 31.12.92 på til sammen 2.753.279 kroner. Fordringen skal innfris ved avslutning av avtaleforholdet med Bergen kommune. Kravet er ikke innarbeidet i balansen.

Note 10 – Omorganisering av virksomhet

Stiftelsen har overført driften av sykehuset til et heleid datterselskap. Virkelig verdi av den overførte virksomheten er estimert til 10 million kroner. Som følge av bruk av korridorløsningen for pensjoner var balanseført verdi av nettoeiendeler i sykehusavdelingen som er overført vesentlig høyere. Differanse mellom balanseført verdi av nettoeiendelene og virkelig verdi av aksjene er resultatført.

Note 11 – Egenkapital

STIFTELSE	Grunnkapital	Annen egenkapital	Sum egenkapital
Egenkapital 31.12.2019	1 000 000	218 310 056	219 310 056
<i>Årets endring i egenkapital</i>			
Årets resultat		-41 293 055	-41 293 055
Egenkapital 31.12.2020	1 000 000	177 017 001	178 017 001

KONSERN	Grunnkapital	Annen egenkapital	Sum egenkapital
Egenkapital 31.12.2019	1 000 000	218 298 190	219 298 190
<i>Årets endring i egenkapital</i>			
Årets resultat		31 450 353	31 450 353
Egenkapital 31.12.2020	1 000 000	249 748 543	250 748 543

Note 12 – Gjeld til kredittinstitusjoner

Avdragsplan langsiktig gjeld:

Forfall 2021	740 000
Forfall 2022	740 000
Forfall 2023	740 000
Forfall 2024	6 339 000
Sum	8 559 000

Løpetid på all langsiktig gjeld utløper i 2024. Ved innfrielse av lån i desember 2024 på 5.969.000 kroner, refinansieres lånet med samme beløp og avdragsprofil 740.000 kroner pr år.

Rentebytteavtale inngått i september 2018 er verdsatt fram til 31.12.2027. Resthovedstol på 8.578.595 kroner har en fast rente på 2,25% og en variabel rente på 0,29%, tilsvarende en negativ markedsverdi pr. 31.12.2020 som er avsatt i regnskapet med 539.894 kroner. Verdsettelsen er gjort i samarbeid med Danske Bank A/S. Pr. 31.12.2019 ble negativ markedsverdi fastsatt til 244.310. Økningen på 295.584 kroner er ført som rentekostnad.

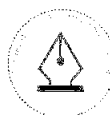

Note 13 – Pantstillelser og garantier mv.
Bokført gjeld som er sikret ved pant o.l.

	2020	2019
Gjeld til kredittinstitusjoner	<u>8 559 000</u>	<u>9 299 086</u>
Sum	<u>8 559 000</u>	<u>9 299 086</u>

Bokført verdi av eiendeler stilt som sikkerhet for bokført gjeld:

Tomter, bygninger, fast eiendom	127 068 588	126 610 631
Driftstilbehør	15 854 225	9 022 400
Kundefordringer	<u>2 089 782</u>	<u>2 836 247</u>
Sum	<u>142 922 813</u>	<u>135 633 031</u>

Note 14 – Hendelser etter balansedagen

Det er ikke forhold ved situasjonen som påvirker vurdering av regnskapsmessig resultat for 2020, og den finansielle stilling pr 31.12.2020.

Forutsetning for fortsatt drift er tilstede gjennom det samfunnsoppdraget stiftelsen ivaretar innenfor helse og omsorg. Den finansielle stillingen virksomheten har ved inngangen til 2021 og den ekstraordinære situasjonen helse- og omsorgssektoren fortsatt opplever som følge av koronaviruset gir stiftelsen grunnlag for og målsetting om å yte gode og tilpassede tjenester til våre pasienter og brukere også i 2021.





Til styret i Stiftelsen Betanien Bergen

Uavhengig revisors beretning

Uttalelse om revisjonen av årsregnskapet

Konklusjon

Vi har revidert Stiftelsen Betanien Bergens årsregnskap, som består av:

- selskapsregnskapet, som består av balanse per 31. desember 2020, resultatregnskap og kontantstrømoppstilling for regnskapsåret avsluttet per denne datoen og noter til årsregnskapet, herunder et sammendrag av viktige regnskapsprinsipper, og
- konsernregnskapet, som består av balanse per 31. desember 2020, resultatregnskap og kontantstrømoppstilling for regnskapsåret avsluttet per denne datoen og noter til årsregnskapet, herunder et sammendrag av viktige regnskapsprinsipper.

Etter vår mening:

- er årsregnskapet avgitt i samsvar med lov og forskrifter
- gir det medfølgende selskapsregnskapet et rettviseende bilde av den finansielle stillingen til Stiftelsen Betanien Bergen per 31. desember 2020 og av stiftelsens resultater og kontantstrømmer for regnskapsåret som ble avsluttet per denne datoen i samsvar med regnskapslovens regler og god regnskapsskikk i Norge.
- gir det medfølgende konsernregnskapet et rettviseende bilde av den finansielle stillingen til konsernet Stiftelsen Betanien Bergen per 31. desember 2020 og av konsernets resultater og kontantstrømmer for regnskapsåret som ble avsluttet per denne datoen i samsvar med regnskapslovens regler og god regnskapsskikk i Norge.

Grunnlag for konklusjonen

Vi har gjennomført revisjonen i samsvar med lov, forskrift og god revisjonsskikk i Norge, herunder de internasjonale revisjonsstandardene International Standards on Auditing (ISA-ene). Våre oppgaver og plikter i henhold til disse standardene er beskrevet i Revisors oppgaver og plikter ved revisjon av årsregnskapet. Vi er uavhengige av stiftelsen og konsernet slik det kreves i lov og forskrift, og har overholdt våre øvrige etiske forpliktelser i samsvar med disse kravene. Etter vår oppfatning er innhentet revisjonsbevis tilstrekkelig og hensiktsmessig som grunnlag for vår konklusjon.

Øvrig informasjon

Ledelsen er ansvarlig for øvrig informasjon. Øvrig informasjon omfatter informasjon i årsrapporten bortsett fra årsregnskapet og den tilhørende revisjonsberetningen.

Vår uttalelse om revisjonen av årsregnskapet dekker ikke øvrig informasjon, og vi attesterer ikke den øvrige informasjonen.

PricewaterhouseCoopers AS, Sandviksbodene 2A, Postboks 3984 - Sandviken, NO-5835 Bergen
T: 02316, org. no.: 987 009 713 MVA, www.pwc.no
Statsautoriserte revisorer, medlemmer av Den norske Revisorforening og autorisert regnskapsførerselskap

Uavhengig revisors beretning - Stiftelsen Betanien Bergen



I forbindelse med revisjonen av årsregnskapet er det vår oppgave å lese øvrig informasjon med det formål å vurdere hvorvidt det foreligger vesentlig inkonsistens mellom øvrig informasjon og årsregnskapet, kunnskap vi har opparbeidet oss under revisjonen, eller hvorvidt den tilsynelatende inneholder vesentlig feilinformasjon.

Dersom vi konkluderer med at den øvrige informasjonen inneholder vesentlig feilinformasjon er vi pålagt å rapportere det. Vi har ingenting å rapportere i så henseende.

Styrets og daglig leders ansvar for årsregnskapet

Styret og daglig leder (ledelsen) er ansvarlig for å utarbeide årsregnskapet i samsvar med lov og forskrifter, herunder for at det gir et rettviseende bilde i samsvar med regnskapslovens regler og god regnskapsskikk i Norge. Ledelsen er også ansvarlig for slik intern kontroll som den finner nødvendig for å kunne utarbeide et årsregnskap som ikke inneholder vesentlig feilinformasjon, verken som følge av misligheter eller utilsiktede feil.

Ved utarbeidelsen av årsregnskapet er ledelsen ansvarlig for å ta standpunkt til stiftelsens og konsernets evne til fortsatt drift, og på tilbørlig måte å opplyse om forhold av betydning for fortsatt drift. Forutsetningen om fortsatt drift skal legges til grunn for årsregnskapet så lenge det ikke er sannsynlig at virksomheten vil bli avviklet.

Revisors oppgaver og plikter ved revisjonen av årsregnskapet

Vårt mål med revisjonen er å oppnå betryggende sikkerhet for at årsregnskapet som helhet ikke inneholder vesentlig feilinformasjon, verken som følge av misligheter eller utilsiktede feil, og å avgi en revisjonsberetning som inneholder vår konklusjon. Betryggende sikkerhet er en høy grad av sikkerhet, men ingen garanti for at en revisjon utført i samsvar med lov, forskrift og god revisjonsskikk i Norge, herunder ISA-ene, alltid vil avdekke vesentlig feilinformasjon som eksisterer. Feilinformasjon kan oppstå som følge av misligheter eller utilsiktede feil. Feilinformasjon blir vurdert som vesentlig dersom den enkeltvis eller samlet med rimelighet kan forventes å påvirke økonomiske beslutninger som brukerne foretar basert på årsregnskapet.

For videre beskrivelse av revisors oppgaver og plikter vises det til:
<https://revisorforeningen.no/revisjonsberetninger>

Uttalelse om andre lovmessige krav

Konklusjon om årsberetningen

Basert på vår revisjon av årsregnskapet som beskrevet ovenfor, mener vi at opplysningene i årsberetningen om årsregnskapet, forutsetningen om fortsatt drift og forslaget til resultatdisponering er konsistente med årsregnskapet og i samsvar med lov og forskrifter.

Konklusjon om registrering og dokumentasjon

Basert på vår revisjon av årsregnskapet som beskrevet ovenfor, og kontrollhandlinger vi har funnet nødvendig i henhold til internasjonal standard for attestasjonsoppdrag (ISAE) 3000 «Attestasjonsoppdrag som ikke er revisjon eller forenklet revisorkontroll av historisk finansiell informasjon», mener vi at ledelsen har oppfylt sin plikt til å sørge for ordentlig og oversiktlig registrering og dokumentasjon av stiftelsens regnskapsopplysninger i samsvar med lov og god bokføringskikk i Norge.

(2)



Uavhengig revisors beretning - Stiftelsen Betanien Bergen



Konklusjon om forvaltning

Basert på vår revisjon av årsregnskapet som beskrevet ovenfor, og kontrollhandlinger vi har funnet nødvendige i henhold til internasjonal standard for attestasjonsoppdrag ISAE 3000, *Attestasjonsoppdrag som ikke er revisjon eller forenklet revisorkontroll av historisk finansiell informasjon*, mener vi stiftelsen er forvaltet i samsvar med lov, stiftelsens formål og vedtektene for øvrig.

Bergen, 25. mars 2021
PricewaterhouseCoopers AS

Jan Roger Hånes
Statsautorisert revisor
(elektronisk signert)



 Securely signed with Brevio

Revisjonsberetning

Signers:

Name	Method	Date
Hånes, Jan Roger	BANKID_MOBILE	2021-03-25 09:10

This document package contains:

- Closing page (this page)
- The original document(s)
- The electronic signatures. These are not visible in the document, but are electronically integrated.



This file is sealed with a digital signature.
The seal is a guarantee for the authenticity
of the document.