



ÅRSREGNSKAPET FOR REGNSKAPSÅRET 2023 - GENERELL INFORMASJON

Enheten

Organisasjonsnummer: 971 365 889
Organisasjonsform: Samvirkeforetak
Foretaksnavn: KJØLSDALEN MONTESSORIBARNEHAGE SA
Forretningsadresse: Daltunvegen 19
6776 KJØLSDALEN

Regnskapsår

Årsregnskapets periode: 01.01.2023 - 31.12.2023

Konsern

Morselskap i konsern: Nei

Regnskapsregler

Regler for små foretak benyttet: Ja
Benyttet ved utarbeidelsen av årsregnskapet til selskapet: Regnskapslovens alminnelige regler

Årsregnskapet fastsatt av kompetent organ

Bekreftet av representant for selskapet: Oline Furnes
Dato for fastsettelse av årsregnskapet: 26.06.2024

Grunnlag for avgivelse

År 2023: Årsregnskapet er elektronisk innlevert
År 2022: Tall er hentet fra elektronisk innlevert årsregnskap fra 2023

Det er ikke krav til at årsregnskapet m.v. som sendes til Regnskapsregisteret er undertegnet. Kontrollen på at dette er utført ligger hos revisor/enhetens øverste organ. Sikkerheten ivaretas ved at innsender har rolle/rettighet for innsending av årsregnskapet via Altinn, og ved at det bekreftes at årsregnskapet er fastsatt av kompetent organ.

Brønnøysundregistrene, 21.05.2025



Resultatregnskap

Beløp i: NOK	Note	2023	2022
RESULTATREKNESKAP			
Inntekter			
Offentlige tilskudd	1	7 620 114	6 731 192
Foreldrebetaling		1 044 915	1 274 731
Annen inntekt		30 181	26 088
Sum inntekter		8 695 209	8 032 010
Kostnader			
Lønnskostnad	2	6 318 884	6 725 264
Avskrivning av driftsmidler og immaterielle eiendeler	3	109 200	130 600
Annen driftskostnad	2, 4	866 504	1 013 227
Sum kostnader		7 294 588	7 869 092
Driftsresultat		1 400 622	162 918
Finansinntekter og finanskostnader			
Anna renteinntekt		2 467	652
Annen finansinntekt		5 064	3 908
Sum finansinntekter		7 531	4 560
Annan rentekostnad		52	
Sum finanskostnader		52	
Netto finans		7 479	4 560
Ordinært resultat før skattekostnad		1 408 101	167 478
Ordinært resultat etter skattekostnad		1 408 101	167 478
Årsresultat		1 408 101	167 478
Årsresultat etter minoritetsinteresser		1 408 101	167 478
Totalresultat		1 408 101	167 478
Overføringer og disponeringar			
Avsatt til annen egenkapital		1 408 101	167 478



Resultatregnskap

Beløp i: NOK	Note	2023	2022
Sum overføringar og disponeringar	5	1 408 101	167 478



Balanse

Beløp i: NOK	Note	2023	2022
BALANSE - EIGEDELAR			
Anleggsmiddel			
Immaterielle egedelar			
Varige driftsmiddel			
Driftsløsøre, inventar o.a. utstyr	3	25 000	134 200
Sum varige driftsmiddel		25 000	134 200
Sum anleggsmiddel		25 000	134 200
Omløpsmiddel			
Varer			
Krav			
Kundefordringer	6	3 380	18 797
Andre kortsiktige fordringer	6	295 540	394 679
Sum krav		298 920	413 476
Bankinnskott, kontantar og liknande			
Bankinnskudd, kontanter o.l.	7	3 361 129	1 900 291
Sum bankinnskott, kontantar og liknande		3 361 129	1 900 291
Sum omløpsmiddel		3 660 049	2 313 767
SUM EIGEDELAR		3 685 049	2 447 967
BALANSE - EIGENKAPITAL OG GJELD			
Eigenkapital			
Innskoten eigenkapital			
Andelskapital	5	10 200	9 200
Sum innskoten eigenkapital		10 200	9 200
Opptent eigenkapital			
Annen egenkapital		2 422 885	1 014 784



Balanse

Beløp i: NOK	Note	2023	2022
Sum opptent egenkapital		2 422 885	1 014 784
Sum egenkapital	5	2 433 085	1 023 984
Sum langsiktig gjeld		0	0
Kortsiktig gjeld			
Leverandørgjeld		317 777	328 569
Skyldig offentlige avgifter		232 456	334 181
Annen kortsiktig gjeld		701 731	761 233
Sum kortsiktig gjeld		1 251 964	1 423 983
Sum gjeld		1 251 964	1 423 983
SUM EIGENKAPITAL OG GJELD		3 685 049	2 447 967



Brønnøysundregistrene

ÅRSREGNSKAP FOR REGNSKAPSÅRET 2023 - GENERELL INFORMASJON

Journalnummer: 2024 588959

Enheten

Organisasjonsnummer: 971 365 889
Organisasjonsform: Samvirkeforetak
Foretaksnavn: KJØLSDALEN MONTESSORIBARNEHAGE SA
Forretningsadresse: Daltunvegen 19
6776 KJØLSDALEN

Regnskapsår

Årsregnskapets periode: 01.01.2023 - 31.12.2023

Konsern

Morselskap i konsern: Nei

Regnskapsregler

Regler for små foretak benyttet: Ja
Benyttet ved utarbeidelsen av
årsregnskapet til selskapet: Regnskapslovens alminnelige regler

Årsregnskapet fastsatt av kompetent organ

Bekreftet av representant for selskapet: Oline Furnes
Dato for fastsettelse av årsregnskapet: 26.06.2024

Grunnlag for avgivelse

År 2023: Årsregnskap er elektronisk innlevert.
År 2022: Tall er hentet fra elektronisk innlevert årsregnskap fra 2023.

Det er ikke krav til at årsregnskapet m.v. som sendes til Regnskapsregisteret er undertegnet. Kontrollen på at dette er utført ligger hos revisor/enhetens øverste organ. Sikkerheten ivaretas ved at innsender har rolle/rettighet for innsending av årsregnskapet via Altinn, og ved at det bekreftes at årsregnskapet er fastsatt av kompetent organ.

Brønnøysundregistrene, 06.07.2024



Organisasjonsnr: 971 365 889
KJØLSDALEN MONTESSORIBARNEHAGE SA

RESULTATREGNSKAP

Beløp i: NOK	Note	2023	2022
RESULTATREKNESKAP			
Inntekter			
Offentlige tilskudd	1	7 620 114	6 731 192
Foreldrebetaling		1 044 915	1 274 731
Annen inntekt		30 181	26 088
Sum inntekter		8 695 209	8 032 010
Kostnader			
Lønnskostnad	2	6 318 884	6 725 264
Avskrivning av driftsmidler og immaterielle eiendeler	3	109 200	130 600
Annen driftskostnad	2, 4	866 504	1 013 227
Sum kostnader		7 294 588	7 869 092
Driftsresultat		1 400 622	162 918
Finansinntekter og finanskostnader			
Anna renteinntekt		2 467	652
Annen finansinntekt		5 064	3 908
Sum finansinntekter		7 531	4 560
Annan rentekostnad		52	
Sum finanskostnader		52	
Netto finans		7 479	4 560
Ordinært resultat før skattekostnad		1 408 101	167 478
Ordinært resultat etter skattekostnad		1 408 101	167 478
Årsresultat		1 408 101	167 478
Årsresultat etter minoritetsinteresser		1 408 101	167 478
Totalresultat		1 408 101	167 478
Overføringer og disponeringar			
Avsatt til annen egenkapital		1 408 101	167 478
Sum overføringer og disponeringar	5	1 408 101	167 478



Organisasjonsnr: 971 365 889
KJØLSDALEN MONTESSORIBARNEHAGE SA

BALANSE

Beløp i: NOK	Note	2023	2022
BALANSE - EIGEDELAR			
Anleggsmiddel			
Immaterielle egedelar			
Varige driftsmiddel			
Driftsløsøre, inventar o. a. utstyr	3	25 000	134 200
Sum varige driftsmiddel		25 000	134 200
Sum anleggsmiddel		25 000	134 200
Omløpsmiddel			
Varer			
Krav			
Kundefordringer	6	3 380	18 797
Andre kortsiktige fordringer	6	295 540	394 679
Sum krav		298 920	413 476
Bankinnskott, kontantar og liknande			
Bankinnskudd, kontanter o. l.	7	3 361 129	1 900 291
Sum bankinnskott, kontantar og liknande		3 361 129	1 900 291
Sum omløpsmiddel		3 660 049	2 313 767
SUM EIGEDELAR		3 685 049	2 447 967
BALANSE - EIGENKAPITAL OG GJELD			
Eigenkapital			
Innskoten eigenkapital			
Andelskapital	5	10 200	9 200
Sum innskoten eigenkapital		10 200	9 200
Opptent eigenkapital			
Annen egenkapital		2 422 885	1 014 784
Sum opptent eigenkapital		2 422 885	1 014 784
Sum eigenkapital	5	2 433 085	1 023 984
Sum langsiktig gjeld		0	0
Kortsiktig gjeld			



Leverandørgjeld	317 777	328 569
Skyldig offentlige avgifter	232 456	334 181
Annen kortsiktig gjeld	701 731	761 233
Sum kortsiktig gjeld	1 251 964	1 423 983
Sum gjeld	1 251 964	1 423 983
SUM EIGENKAPITAL OG GJELD	3 685 049	2 447 967



Organisasjonsnr: 971 365 889
KJØLSDALEN MONTESSORIBARNEHAGE SA

NOTEOPPLYSNINGER - SELSKAP - alle poster oppgitt i hele tall

Note

1

Tal på årsverk i regnskapsåret
8.60

Sum Beløp

Balanseført verdi 31.12. Varige driftsmiddel Immaterielle eigned.

Konsernregnskap

Morselskapet sitt navn

Forretningskontor for morselskapet

Grunn til at dotterselskap ikke er tatt med i konsolideringa

Samla beløp - tilknytt selskap Årets Fjorårets

Samla beløp - føretak i samme konsern Årets Fjorårets

Samla beløp - føretak i samme konsern Årets Fjorårets

Samla beløp - felles kontrollert verksemd Årets Fjorårets

Pantstillingar Beløp

Behaldning av egne aksjar Tal på aksjar Pålydande Andel av aksjek.



hovden & vatne statsautoriserte revisorar as

Medlemmer i Den norske Revisorforening
Autorisert rekneskapsførarselskap
Org.nr. 987 832 916 MVA
E-post: firmapost@h-v.no
www.h-v.no

Til generalforsamlinga i
Kjølisdalen Montessoribarnehage SA

Melding frå uavhengig revisor

Side 1 av 2

Konklusjon

Vi har revidert Kjølisdalen Montessoribarnehage SA sin årsrekneskap som viser eit overskot på kr 1.408.101. Årsrekneskapen er samansett av balanse per 31. desember 2023 og resultatrekneskap for rekneskapsåret avslutta per denne datoen og notar til årsrekneskapen, og eit samandrag av viktige rekneskapsprinsipp.

Etter vår meining

- oppfyller årsrekneskapen gjeldande lovkrav, og
- gjev årsrekneskapen eit rettvisande bilete av selskapet si finansielle stilling per 31. desember 2023, og av resultatet for rekneskapsåret avslutta per denne datoen, i samsvar med rekneskapslova sine reglar og god rekneskapsskikk i Noreg.

Grunnlag for konklusjonen

Vi har gjennomført revisjonen i samsvar med dei internasjonale revisjonsstandardane International Standards on Auditing (ISA-ane). Våre oppgåver og plikter etter desse standardane er skildra under overskrifta Revisors oppgåver og plikter ved revisjon av årsrekneskapen. Vi er uavhengige av selskapet slik det er krav om i lov, forskrift og International Code of Ethics for Professional Accountants (medrekna dei internasjonale sjølvstendestandardene) utferda av the International Ethics Standard Boards for Accountants (IESBA-reglane), og har oppfylt dei andre etiske pliktene våre i samsvar med desse krava. Etter vår oppfatning er innhenta revisjonsbevis tilstrekkeleg og formålstenleg som grunnlag for konklusjonen vår.

Øvrig informasjon

Styret og dagleg leiar (leiinga) er ansvarlege for informasjonen i årsmeldinga. Vår konklusjon om årsrekneskapen ovanfor dekkjer ikkje informasjonen i årsmeldinga.

Ørsta	Nordfjordeid	Stryn
Ivar Aasengt. 10, Postb. 203, 6151 Ørsta Tlf.: 70 04 59 00	Øyane 11, Postb. 315, 6772 Nordfjordeid Tlf.: 57 88 64 16	Tonningsg. 42, 6783 Stryn Tlf.: 48 44 07 30



I samband med revisjonen av årsrekneskapen er det vår oppgåve å lese årsmeldinga. Føremålet er å vurdere korvidt det ligg føre vesentleg inkonsistens mellom årsmeldinga og årsrekneskapen og den kunnskap vi har opparbeida oss under revisjonen av årsrekneskapen, eller korvidt informasjon i årsmeldinga elles framstår som vesentleg feil. Vi har plikt til å rapportere dersom årsmeldinga framstår som vesentleg feil. Vi har ingenting å rapportere i så måte.

Basert på kunnskapen vi har opparbeida oss i revisjonen, meiner vi at årsmeldinga

- er konsistent med årsrekneskapen og
- inneheld dei opplysningar som skal gjevast i samsvar med gjeldende lovkrav.

Styret og dagleg leiar sitt ansvar for årsrekneskapen

Styret og dagleg leiar (leiinga) er ansvarleg for å utarbeide årsrekneskapen og for at han gjev eit rettvissande bilete i samsvar med rekneskapslova sine reglar og god rekneskapsskikk i Noreg. Leiinga er også ansvarleg for slik intern kontroll som ein finn naudsynt for å kunne utarbeide ein årsrekneskap som ikkje inneheld vesentleg feilinformasjon, verken som følgje av misleg framferd eller feil som ikkje er tilsikta.

Ved utarbeidinga av årsrekneskapen må leiinga ta standpunkt til selskapet si evne til å halde fram med drifta og opplyse om tilhøve av betydning for dette. Føresetnaden om at drifta kan halde fram, skal leggjast til grunn for årsrekneskapen så lenge det ikkje er sannsynleg at verksemda vil bli avvikla.

Revisor sine oppgåver og plikter ved revisjonen av årsrekneskapen

Vårt mål er å oppnå tryggande sikkerheit for at årsrekneskapen totalt sett ikkje inneheld vesentleg feilinformasjon, verken som følgje av misleg framferd eller feil som ikkje er tilsikta, og å gi ei revisjonsmelding som inneheld konklusjonen vår. Tryggande sikkerheit er ein høg grad av sikkerheit, men ingen garanti for at ein revisjon utført i samsvar med ISA-ane, alltid vil avdekke vesentleg feilinformasjon som eksisterer. Feilinformasjon kan oppstå som følgje av misleg framferd eller feil som ikkje er tilsikta. Feilinformasjon blir vurdert som vesentleg dersom han, åleine eller samla, innanfor rimelege grenser kan forventast å påverke økonomiske avgjersle som brukarane tar basert på årsrekneskapen.

For vidare skildring av revisor sine oppgåver og plikter vert det vist til <https://revisorforeningen.no/revisjonsberetninger>

Nordfjordeid, 22.04.2024

Hovden & Vatne statsautoriserte revisorar AS

Dag Hopland

statsautorisert revisor



Kjølsdalen Montessoribarnehage SA

Noter til årsregnskapet 2023

Regnskapsprinsipper

Årsregnskapet er satt opp i samsvar med regnskapsloven av 1998 og NRS 8 God Regnskapskikk for små foretak. Regnskapsprinsippene beskrives nedenfor.

Hovedregel for vurdering og klassifisering av eiendeler og gjeld

Eiendeler bestemt til varig eie eller bruk er klassifisert som anleggsmidler. Andre eiendeler er klassifisert som omløpsmidler. Fordringer som skal tilbakebetales innen et år er klassifisert som omløpsmidler. Ved klassifisering av kortsiktig og langsiktig gjeld er tilsvarende kriterier lagt til grunn.

Anleggsmidler vurderes til anskaffelseskost, men nedskrives til virkelig verdi når verdifallet forventes ikke å være forbigående. Anleggsmidler med begrenset økonomisk levetid avskrives planmessig. Langsiktig lån balanseføres til nominelt mottatt beløp på etableringstidspunktet.

Omløpsmidler vurderes til laveste av anskaffelseskost og virkelig verdi. Kortsiktig gjeld balanseføres til nominelt mottatt beløp på etableringstidspunktet. Kortsiktig gjeld oppskrives ikke til virkelig verdi som følge av renteendring.

Enkelte poster er vurdert etter andre prinsipper og redegjøres for nedenfor.

Fordringer

Kundefordringer og andre fordringer oppføres til pålydende etter fradrag for avsetning til forventet tap. Avsetning til tap gjøres på grunnlag av en individuell vurdering av de enkelte fordringer. I tillegg gjøres

Bankinnskudd, kontanter o.l.

Bankinnskudd, kontanter ol. inkluderer kontanter, bankinnskudd og andre betalingsmidler med forfallsdato som er kortere enn tre måneder fra anskaffelse.

Inntekter

Inntekter blir bokført etter opptjeningsprinsippet.

NOTE 1 - Offentlige tilskudd

Bidragstyper	Formål	2023	2022
Stad Kommune	Kommunalt tilskudd	7 483 281	6 387 030
Stad Kommune	Søskenmoderasjon	73 380	87 934
Stad Kommune	Minoritetsspråklig tilskot	12 749	35 871
Stad Kommune	Refusjon redusert foreldrebetaling	36 704	43 635
Stad Kommune	Regional kompetanseheving barnehagar	0	99 000
Sogn Kommune	Driftstilskot (nasjonal sats)	0	19 850
Sogn Kommune	Ekstra ressursinnsats	0	40 322
Statsforvaltaren i Vestland	Svømmeopplæring	14 000	17 550
Sum offentlige tilskudd		7 620 114	6 731 192

NOTE 2 - Lønnskostnad, antall årsverk, godtgjørelser mm

Lønnskostnader	2023	2022
Lønnskostnader	5 043 572	5 593 005
Folketrygdavgift	579 120	628 558
Obligatorisk tjenestepensjon	639 198	445 991
Andre ytelser	56 994	57 710
Sum	6 318 884	6 725 264



Kjølsdalen Montessoribarnehage SA

Noter til årsregnskapet 2023

	2023	2022
Gjennomsnittlig antall årsverk	9,9	10,5

Revisor

Det er kostnadsført kr 20.600 i honorar for utført revisjon og kr 8.300 i honorar for rådgivning revisjon i 2023.

NOTE 3 - Varige driftsmidler

	Inventar/utstyr	Vedk. brakker	Sum
Anskaffelseskost 01.01.	108 500	627 850	736 350
Tilgang/avgang (-)	0	0	0
Anskaffelseskost 31.12.	108 500	627 850	736 350
Akk. Avskr. 01.01.	78 500	523 650	602 150
Ordinære avskrivninger	5 000	104 200	109 200
Akk. Avskr. 31.12	83 500	627 850	711 350
Bokført verdi 31.12.	25 000	0	25 000

Avskrivningsplan (lineær) 5-10 år 5 år

NOTE 4 - Handel med nærstående

Barnehagen har ikke handel med nærstående i regnskapsåret.

NOTE 5 - Egenkapital

	Andelskapital	Annen EK	Sum EK
Egenkapital 01.01.	9 200	1 014 784	1 023 984
Tegning av andeler	1 000		1 000
Årets resultat		1 408 101	1 408 101
Egenkapital 31.12.	10 200	2 422 885	2 433 085

NOTE 6 - Kundefordringer og andre fordringer

Fordringer er bokført til pålydende.

NOTE 7 - Bankinnskudd, kontanter o.l

Bundne midler utgjør kr 188.267.



KJØLSDALEN MONTESSORIBARNEHAGE

Kjølsdalen Montessoribarnehage SA

Årsmelding

2023



Årsmelding Kjølsdalen Montessoribarnehage 2022

Formål

I vedtektene til Kjølsdalen Montessoribarnehage står det under §2. *Føremål og oppgaver:*

Føretaket har eit ideelt (altså ikkje-økonomisk) føremål.

Barnehagen vert driven i samsvar med Lov 2005-06-17 nr 64 om barnehagar (barnehageloven) med forskrifter, her under kjem rammeplan for barnehagar, fastsette retningslinjer, kommunale vedtak og planar for den enkelte barnehage.

Kjølsdalen Montessoribarnehage skal drivast i samsvar med montessoripedagogikken, og skal formidle og utvikle eit tilbod av høg pedagogisk standard basert på Maria Montessori sine læringsprinsipp. Montessoripedagogikken byggjer på barna sine ibuande interesser og evne til å tileigne seg kunnskap for å forstå livet. Barnehagen presenterer difor eit spesielt læremateriell, og legg til rette omgjevnadane for sjølvstendig læring.

Barnehagen er livssynsnøytral.

Føremålet til barnehagen er å eige og drive barnehage til det beste for medlemmane og barna deira.

Eventuelt årsoverskot skal godskrивast eigenkapitalen i barnehagen.

Barnehagen gjev tilbod om 3,4 eller 5 dagars veke. Det kan i særlege høve gjevast tilbod om 40% eller 50% plass.

Visjon

Kjølsdalen Montessoribarnehage arbeidar mot å drive etter montessoripedagogikken, som byggjar på barna sine ibuande interesser og evne til å tileigne seg kunnskap til å forstå livet.

Fortsett drift

Føresetnadane for fortsett drift er til stades, og årsrekneskapen for 2023 er sett opp på dette grunnlaget.

Andelseigarar

Pr. 31.12.23 var det 38 andelseigarar i Kjølsdalen Montessoribarnehage.



Årsmelding Kjølsdalen Montessoribarnehage 2022

Arbeidsmiljøet og det ytre miljøet

Kjølsdalen Montessoribarnehage arbeidar kontinuerleg med arbeidsmiljøet, og vi gjennomfører medarbeidersamtaler. Barnehagen har eiga trivselsgruppe som er satt saman av utvalde i personalgruppa, desse har i oppgåve å arrangere sosiale samankomstar for dei tilsette og ordne ei merksemd ved t. d. bursdagar. I 2023 har ein gjennomført ein samankomst for personalt ved sommar og jul.

Barnehagen arbeidar bevisst med hms-arbeidet gjennom heile året. Barnehagen følgjer eit årshjul for å sikre at alle tema blir gjennomgått, det er fast punkt på personalmøta at ein går gjennom det temaet som er aktuelt for den månaden. Barnehagen brukar PBL sitt system *pbl-mentor* i dette arbeidet.

I det daglege er Kjølsdalen Montessoribarnehage bevisst på gjenvinning og berekraftig utvikling, i årsplanen for barnehageåret 2023-24 er det fokus på at naturen og miljøet skal vere gjennomgåande gjennom heile året, dette er eit tema vi har hatt med oss over fleire år. Alt avfall vert kjeldesortert og levert gjennom offentleg renovasjonsordning. Barn og tilsette ved skulen og barnehagen har felles ansvar for å sortere avfall på ein sikker måte inne i bygget, samt frakte dette til sorteringsplass ute (plast, papir, våtorganisk og restavfall), spesialavfall (batteri, lyspærer, stoffrør, elektriske artiklar, metall o.a.) blir teken hand om av vaksne og levert til nærmaste gjenbruksstasjon.

Sjukefråvær 2023

	Jan	Feb	Mar	Apr	Mai	Jun	Jul	Aug	Sep	Okt	Nov	Des	Total
<i>Fravær oppgitt i dager:</i>													
Ferie	0.0	1.0	0.0	37.9	5.0	0.0	0.0	0.0	2.0	3.2	0.0	1.4	50.5
Permisjon	2.0	0.0	0.0	3.0	1.8	4.0	0.0	0.0	0.0	0.0	0.0	0.0	10.8
Sykt barn	2.0	0.0	3.0	0.0	0.0	1.0	0.0	1.0	0.0	2.0	3.6	1.0	13.6
Egenmeldt	2.0	2.0	1.4	3.0	0.0	3.0	0.0	1.0	0.0	3.0	1.6	2.2	19.2
Legemeldt, kort	2.0	0.0	3.0	0.0	0.0	2.1	2.1	0.0	0.0	0.0	0.0	1.2	10.4
Legemeldt, langt	13.2	7.2	0.0	0.0	0.0	0.0	0.0	0.0	13.0	22.0	22.0	21.0	98.4
Ureglementert	0.0	0.0	0.0	0.0	0.0	0.0	0.0	0.0	0.0	0.0	0.0	0.0	0.0
Sum(%):	7.0%	3.7%	2.3%	15.9%	2.1%	3.3%	0.7%	0.6%	5.2%	9.3%	8.4%	8.6%	5.6%



Årsmelding Kjølsdalen Montessoribarnehage 2022

Likestilling

Kjølsdalen Montessoribarnehage sitt styre består pr. 31.12.2023 av 2 menn og 1 kvinne. Barnehagen har 13 tilsette, der alle er kvinner. Barnehagen arbeidar for å fremje likestilling ved val av medlemmer i styret og samarbeidsutvalet. Ved nye tilsetjingar vert det lagt vekt på kvalifikasjonar og kompetanse. Der kandidatar stiller likt utifrå kvalifikasjonar og kompetanse ved tilsetning ser ein på den totale samansetninga i personalgruppa, deriblant kjønnsfordelinga.

Styret

Styret har hatt følgjande samansetning i 2023

Leiar: Stig Arne Bugjerde

Styremedlem: Magnhild Gillesdal og Johnny Myklebust

1. vara: Marte Starheimsæter

2. vara: Karoline Sundal

Styret forheld seg til gjeldande lover og føreskrifter i samvirkelova, med økonomisk føreskrift. Barnehagen har teikna ansvarsforsikring for styret.

Handsama saker

Styret har hatt fem styremøte i 2023. Protokollen syner 17 handsama saker. Av saker styret har hatt til handsaming nemnast her:

- Planlegge årsmøtet
- Innbyggjartreff i samfunnshuset
- Skulehageprosjektet
- Samarbeid mellom Kjølsdalen sanitetsforeining og Kjølsdalen barnehage
- Lønnsoppgjjer
- Personalsak
- Reinhold i barnehagen
- Leasing av brakkedelen går ut
- Tilsetting av ny dagleg leiar.
- Foreldremøte
- Budsjett, tilskot og foreldrebetaling

Samvirkeføretaket i Kjølsdalen Montessoribarnehage SA

Årsmøtet er Kjølsdalen Montessoribarnehage sitt øvste organ. Styret for Kjølsdalen Montessoribarnehage skal leie verksemda i samsvar med lov, vedtekter og vedtaka til årsmøtet. Den daglege leiaren i Kjølsdalen Montessoribarnehage vert tilsett av styret. I 2023



Årsmelding Kjølsdalen Montessoribarnehage 2022

avslutta Silje Myklebust sitt arbeid ved Kjølsdalen Montessoribarnehage. Vi hadde utlysning av hennar stilling, der fekk vi tre søkarar. Oline Furnes fekk tilbod om stillinga med grunnlag i kompetanse og kvalifikasjonar. Dagleg leiar skal stå for den daglege administrative og pedagogiske leiinga av verksemda i barnehagen, og skal følgje dei retningslinjer og pålegg som styret har gitt.

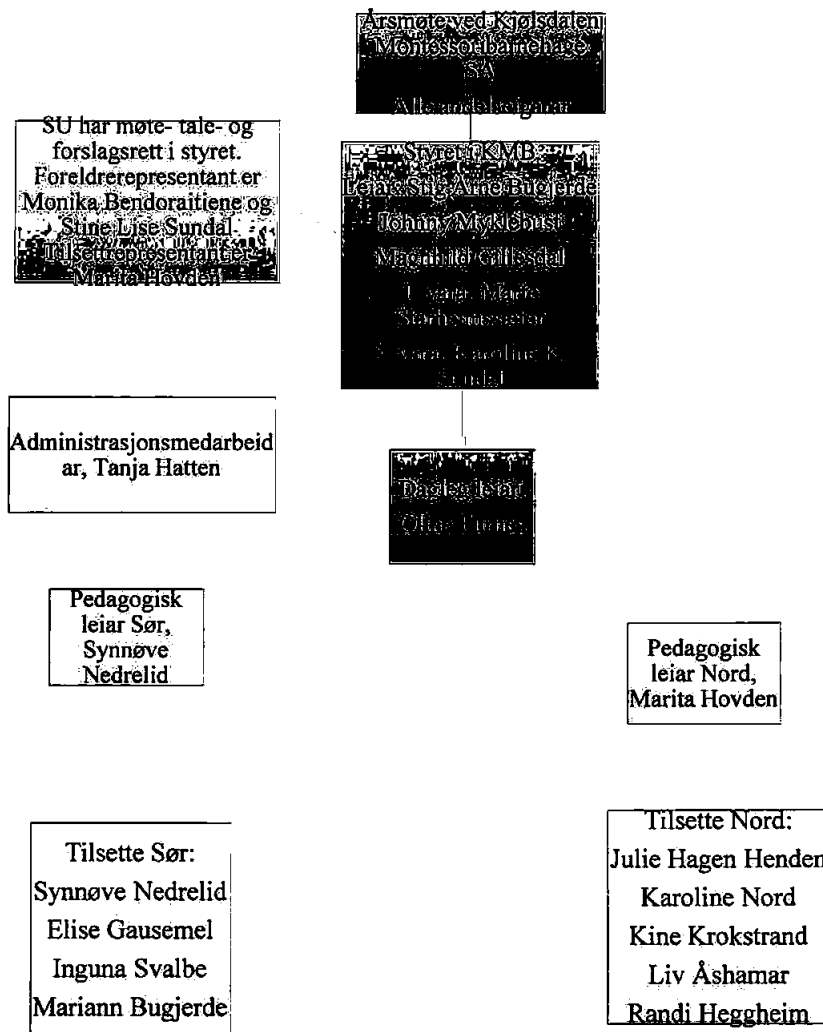



Årsmelding Kjølisdalen Montessoribarnehage 2022

Stillingsheimlar i 2023

Silje Myklebust – styrar 100 %

Oline Furnes gjekk inn i denne stillinga etter fødselspermisjon frå 100 % stilling som pedagog 04.10.23

Synnøve Nedrelid – pedagogisk leiar 100 %

Marita Hovden – Pedagogisk leiar 100 %

Karoline Nord – Barnehagelærer 100 %

Julie Hagen Henden – Barnehagelærer i engasjement 100 % barnehageåret 2023-24

Liv Åshamar – assistent 70 %

Kine Krokstrand – assistent 80 %

Elise Gausemel – Fagarbeidar 100 %

Inguna Svalbe – Montessoripedagog 100 %

Mariann Bugjerde – assistent 60 %

Randi Heggheim- assistent 20 %

Rossucon Janchkun, reinhaldsarbeidar, 20 %

Tanja Hatten – administrasjonsmedarbeidar

Årsresultat og disponering av overskot

	2023	2022	2021	2020	2019
Driftsinntekter	8 695 209	8 032 010	5 078 194	6 676 526	7 386 168
Årsresultat	1 408 101	167 478	-1 058 012	287 189	559 484
Eigenkapital	2 433 085	1 023 984	853 906	1 910 718	1 263 529

Verksemda Kjølisdalen Montessoribarnehage

Kjølisdalen Montessoribarnehage driv etter montessoripedagogikken som er ei kosmisk utdanning som viser korleis alt henga saman. Som ein alternativ pedagogikk er det viktig at alle tilsette har god kjennskap til pedagogikken, dette er noko vi kontinuerleg arbeidar med.

I fyrste del av 2023 hadde vi 25 barn fordelt på to avdelingar, i desember 2022 hadde vi 32 barn fordelt på to avdelingar. På grunn av fleire barn under tre år, og fødselspermisjon har vi hatt barnehagelærer Julie Hagen Henden og fagarbeidar Lene Blom Landøy inne i engasjement og vikariat.



Årsmelding Kjølisdalen Montessoribarnehage 2022

Barnehagen fortsetter med fokuset frå 2021 som var kjøkkenhagen og naturen sitt årshjul, dette arbeidet er tydeleggjort i årsplanen for 2023-24. Barnehagen skal vidare samarbeide med MontessoriNorge om eit utviklingsprosjekt om skulehage saman med Montessoriskular på Vestlandet. Det er Inga Svalbe og Kine Krokstrand som skal reise på studiesamlinger i Bergen om dette, og vidareformidle til resten av personalgruppa.

Barnehagen arbeidar kontinuerleg med utvikling. Marita Hovden, Oline Furnes og Karoline Nord har studert Montessoripedagogikk 3 – 6 år ved Waterpark. Karoline Nord fullførte studiet hausten 2023, Marita Hovden og Oline Furnes fullfører våren 2024.

Barnehagen har og tatt imot studentar som har hatt praksis i barnehagen. Synnøve Nedrelid har vore praksislærer for studentar frå barnehagelærarutdanninga ved høgskulen i Volda. Silje Myklebust og Synnøve Nedrelid deltok på fagdag for praksislærarar og styrarar i praksisbarnehagar i regi av Høgskulen i Volda. Karoline Nord har tatt imot elev frå barne- og ungdomsarbeidarlinja ved Måløy vidaregåande skule, som har hatt praksisplass ein dag i veka gjennom våren.

Barnehagen jobbar med Udir si kompetansepakke *Trygt og godt barnehagemiljø* saman med resten av barnehagane i kommuna, dette arbeidet er eit utviklingsarbeid som heile personalgruppa jobbar samla med. Barnehagen arbeidar òg med satsinga *Sjumilssteget*, som er ei nasjonal satsing som skal ivareta barna sine rettar etter Barnekonvensjonen. Barnehagen har som rutine i dette arbeidet at ein på vårparten kallar inn til dialoggrupper for foreldra til barna som er eitt og fire år gamle, medan ein på hausten har dialoggrupper for foreldra til barna som er to, tre og fem år gamle.

Sluttord

Kjølisdalen Montessoribarnehage arbeidar stadig med å utvikle seg, spesielt innan montessoripedagogikken. Styret i barnehagen er aktive, engasjerte og arbeidar godt for barnehagen. Vi har og eit godt fungerande samarbeidsutval som arbeidar godt for foreldre og tilsette. Dei tilsette i barnehagen gjer ein god jobb da dei engasjerer seg, er interessert i å utvikle og tileigne seg ny kunnskap. Personalet har eit godt samarbeid og vi sett òg pris på det gode samarbeidet med Kjølisdalen Montessoriskule.

Dato og stad: 08.04.24, Kjølisdalen

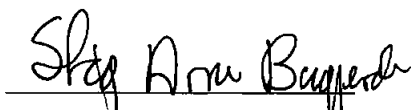
Stig Arne Bugjerde (styreleiar)

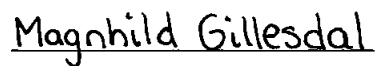

Magnhild Gillesdal (styremedlem)

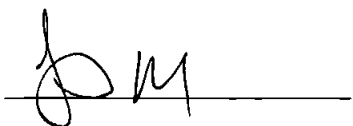

Årsmelding Kjølsdalen Montessoribarnehage 2022



Johnny Myklebust (styremedlem)



Oline Furnes (dagleg leiar)



Årsregnskap 2023

Kjølsdalen Montessoribarnehage SA

Resultatregnskap
Balanse
Noter
Revisjonsmelding

Org.nr.: 971 365 889





Resultatregnskap			
Kjølsdalen Montessoribarnehage SA			
Driftsinntekter og driftskostnader	Note	2023	2022
Offentlige tilskudd	1	7 620 114	6 731 192
Foreldrebetaling		1 044 915	1 274 731
Annen inntekt		30 181	26 088
Sum driftsinntekter		8 695 209	8 032 010
Lønnskostnad	2	6 318 884	6 725 264
Avskrivning av driftsmidler og immaterielle eiendeler	3	109 200	130 600
Annen driftskostnad	2, 4	866 504	1 013 227
Sum driftskostnader		7 294 588	7 869 092
Driftsresultat		1 400 622	162 918
Finansinntekter og finanskostnader			
Annen renteinntekt		2 467	652
Annen finansinntekt		5 064	3 908
Annen rentekostnad		52	0
Resultat av finansposter		7 479	4 560
Resultat før skattekostnad		1 408 101	167 478
Resultat		1 408 101	167 478
Årsresultat		1 408 101	167 478
Overføringer			
Avsatt til annen egenkapital		1 408 101	167 478
Sum overføringer	5	1 408 101	167 478



Balanse pr. 31.12.			
Kjølisdalen Montessoribarnehage SA			
Eiendeler	Note	2023	2022
Anleggsmidler			
Driftsløsøre, inventar o.a. utstyr	3	25 000	134 200
Sum varige driftsmidler		25 000	134 200
Sum anleggsmidler		25 000	134 200
Omløpsmidler			
Fordringer			
Kundefordringer	6	3 380	18 797
Andre kortsiktige fordringer	6	295 540	394 679
Sum fordringer		298 920	413 476
Bankinnskudd, kontanter o.l.	7	3 361 129	1 900 291
Sum omløpsmidler		3 660 049	2 313 767
Sum eiendeler		3 685 049	2 447 967

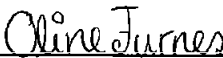

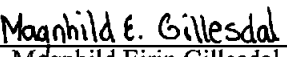
Balanse pr. 31.12.			
Kjølsdalen Montessoribarnehage SA			
Egenkapital og gjeld	Note	2023	2022
Innskutt egenkapital			
Andelskapital	5	10 200	9 200
Sum innskutt egenkapital		10 200	9 200
Opptjent egenkapital			
Annen egenkapital		2 422 885	1 014 784
Sum opptjent egenkapital		2 422 885	1 014 784
Sum egenkapital	5	2 433 085	1 023 984
Gjeld			
Annen langsiktig gjeld			
Kortsiktig gjeld			
Leverandørgjeld		317 777	328 569
Skyldig offentlige avgifter		232 456	334 181
Annen kortsiktig gjeld		701 731	761 233
Sum kortsiktig gjeld		1 251 964	1 423 983
Sum gjeld		1 251 964	1 423 983
Sum egenkapital og gjeld		3 685 049	2 447 967
Kjølsdalen 08/04 2024 Styret i Kjølsdalen Montessoribarnehage SA			
 Oline Furnes Dagleg leiar		 Stig Arne Bugjerde Styreleiar	
 Johnny Myklebust Styremedlem		 Magnhild E. Gillesdal Styremedlem	
Kjølsdalen Montessoribarnehage SA		Side 4	