



ÅRSREGNSKAPET FOR REGNSKAPSÅRET 2020 - GENERELL INFORMASJON

Enheten

Organisasjonsnummer: 981 059 964
Organisasjonsform: Samvirkeforetak
Foretaksnavn: SKRIM HYTTESERVICE SA
Forretningsadresse: c/o Sigurd Ole Ruud
Øvre Hvål
3648 PASSEBEKK

Regnskapsår

Årsregnskapets periode: 01.01.2020 - 31.12.2020

Konsern

Morselskap i konsern: Nei

Regnskapsregler

Regler for små foretak benyttet: Ja
Benyttet ved utarbeidelsen av årsregnskapet til selskapet: Regnskapslovens alminnelige regler

Årsregnskapet fastsatt av kompetent organ

Bekreftet av representant for selskapet: Sigurd Ole Ruud
Dato for fastsettelse av årsregnskapet: 27.05.2021

Grunnlag for avgivelse

År 2020: Årsregnskapet er elektronisk innlevert
År 2019: Tall er hentet fra elektronisk innlevert årsregnskap fra 2020

Det er ikke krav til at årsregnskapet m.v. som sendes til Regnskapsregisteret er undertegnet. Kontrollen på at dette er utført ligger hos revisor/enhetens øverste organ. Sikkerheten ivaretas ved at innsender har rolle/rettighet for innsending av årsregnskapet via Altinn, og ved at det bekreftes at årsregnskapet er fastsatt av kompetent organ.

Brønnøysundregistrene, 24.07.2022



Resultatregnskap

Beløp i: NOK	Note	2020	2019
RESULTATREGNSKAP			
Inntekter			
Salgsinntekt		2 301 807	2 073 887
Annen driftsinntekt		1	
Sum inntekter		2 301 808	2 073 887
Kostnader			
Lønnskostnad	1	31 048	26 585
Avskrivning på varige driftsmidler	2	67 716	86 173
Annen driftskostnad	1,3,4	2 003 879	1 913 806
Sum kostnader		2 102 643	2 026 565
Driftsresultat		199 164	47 322
Finansinntekter og finanskostnader			
Annen renteinntekt		642	779
Annen finansinntekt		6 475	4 349
Sum finansinntekter		7 117	5 128
Annen rentekostnad		95	77
Annen finanskostnad			70
Sum finanskostnader		95	147
Netto finans		7 022	4 981
Ordinært resultat før skattekostnad		206 186	52 303
Skattekostnad på ordinært resultat	5	54 462	13 048
Ordinært resultat etter skattekostnad		151 724	39 255
Årsresultat		151 724	39 255
Årsresultat etter minoritetsinteresser		151 724	39 255
Overføringer og disponeringer			
Overføringer annen egenkapital	6	151 724	39 255
Sum overføringer og disponeringer		151 724	39 255



Resultatregnskap

Beløp i: NOK	Note	2020	2019
---------------------	-------------	-------------	-------------



Balanse

Beløp i: NOK	Note	2020	2019
BALANSE - EIENDELER			
Anleggsmidler			
Immaterielle eiendeler			
Varige driftsmidler			
Maskiner og anlegg	2	121 382	166 562
Sum varige driftsmidler		121 382	166 562
Sum anleggsmidler		121 382	166 562
Omløpsmidler			
Varer			
Fordringer			
Kundefordringer		205	2 905
Andre fordringer		85 646	34 416
Sum fordringer		85 851	37 321
Bankinnskudd, kontanter og lignende			
Bankinnskudd, kontanter o.l.		587 669	374 760
Sum bankinnskudd, kontanter og lignende		587 669	374 760
Sum omløpsmidler		673 521	412 082
SUM EIENDELER		794 903	578 644
BALANSE - EGENKAPITAL OG GJELD			
Egenkapital			
Innskutt egenkapital			
Selskapskapital	4,6	30 000	30 000
Sum innskutt egenkapital		30 000	30 000
Opptjent egenkapital			
Annen egenkapital	4,6	574 711	422 986



Balanse

Beløp i: NOK	Note	2020	2019
Sum opptjent egenkapital		574 711	422 986
Sum egenkapital		604 711	452 986
Sum langsiktig gjeld		0	0
Kortsiktig gjeld			
Leverandørgjeld		109 960	53 620
Betalbar skatt	5	54 462	13 048
Annen kortsiktig gjeld	7	25 770	58 989
Sum kortsiktig gjeld		190 192	125 657
Sum gjeld		190 192	125 657
SUM EGENKAPITAL OG GJELD		794 903	578 644



Brønnøysundregistrene

ÅRSREGNSKAP FOR REGNSKAPSÅRET 2020 - GENERELL INFORMASJON

Journalnummer: 2021 771897

Enheten

Organisasjonsnummer: 981 059 964
Organisasjonsform: Samvirkeforetak
Foretaksnavn: SKRIM HYTTESERVICE SA
Forretningsadresse: c/o Sigurd Ole Ruud
Øvre Hvål
3648 PASSEBEKK

Regnskapsår

Årsregnskapets periode: 01.01.2020 - 31.12.2020

Konsern

Morselskap i konsern: Nei

Regnskapsregler

Regler for små foretak benyttet: Ja
Benyttet ved utarbeidelsen av
årsregnskapet til selskapet: Regnskapslovens alminnelige regler

Årsregnskapet fastsatt av kompetent organ

Bekreftet av representant for selskapet: Sigurd Ole Ruud
Dato for fastsettelse av årsregnskapet: 27.05.2021

Grunnlag for avgivelse

År 2020: Årsregnskap er elektronisk innlevert.
År 2019: Tall er hentet fra elektronisk innlevert årsregnskap fra 2020.

Det er ikke krav til at årsregnskapet m.v. som sendes til Regnskapsregisteret er undertegnet. Kontrollen på at dette er utført ligger hos revisor/enhetens øverste organ. Sikkerheten ivaretas ved at innsender har rolle/rettighet for innsending av årsregnskapet via Altinn, og ved at det bekreftes at årsregnskapet er fastsatt av kompetent organ.

Brønnøysundregistrene, 05.10.2021



Organisasjonsnr: 981 059 964
SKRIM HYTTESERVICE SA

RESULTATREGNSKAP

Beløp i: NOK	Note	2020	2019
RESULTATREGNSKAP			
Inntekter			
Salgsinntekt		2 301 807	2 073 887
Annen driftsinntekt	1		
Sum inntekter		2 301 808	2 073 887
Kostnader			
Lønnskostnad	1	31 048	26 585
Avskrivning på varige driftsmidler	2	67 716	86 173
Annen driftskostnad	1, 3, 4	2 003 879	1 913 806
Sum kostnader		2 102 643	2 026 565
Driftsresultat		199 164	47 322
Finansinntekter og finanskostnader			
Annen renteinntekt		642	779
Annen finansinntekt		6 475	4 349
Sum finansinntekter		7 117	5 128
Annen rentekostnad		95	77
Annen finanskostnad			70
Sum finanskostnader		95	147
Netto finans		7 022	4 981
Ordinært resultat før skattekostnad		206 186	52 303
Skattekostnad på ordinært resultat	5	54 462	13 048
Ordinært resultat etter skattekostnad		151 724	39 255
Årsresultat		151 724	39 255
Årsresultat etter minoritetsinteresser		151 724	39 255
Overføringer og disponeringer			
Overføringer annen egenkapital	6	151 724	39 255
Sum overføringer og disponeringer		151 724	39 255



Organisasjonsnr: 981 059 964
SKRIM HYTTESERVICE SA

BALANSE

Beløp i: NOK	Note	2020	2019
--------------	------	------	------

BALANSE - EIENDELER

Anleggsmidler Immaterielle eiendeler

Varige driftsmidler

Maskiner og anlegg	2	121 382	166 562
Sum varige driftsmidler		121 382	166 562

Sum anleggsmidler		121 382	166 562
--------------------------	--	----------------	----------------

Omløpsmidler

Varer

Fordringer

Kundefordringer		205	2 905
Andre fordringer		85 646	34 416
Sum fordringer		85 851	37 321

Bankinnskudd, kontanter og lignende

Bankinnskudd, kontanter o. l.		587 669	374 760
----------------------------------	--	---------	---------

Sum bankinnskudd, kontanter og lignende		587 669	374 760
--	--	----------------	----------------

Sum omløpsmidler		673 521	412 082
-------------------------	--	----------------	----------------

SUM EIENDELER		794 903	578 644
----------------------	--	----------------	----------------

BALANSE - EGENKAPITAL OG GJELD

Egenkapital

Innskutt egenkapital

Selskapskapital	4, 6	30 000	30 000
Sum innskutt egenkapital		30 000	30 000

Opptjent egenkapital

Annen egenkapital	4, 6	574 711	422 986
Sum opptjent egenkapital		574 711	422 986

Sum egenkapital		604 711	452 986
------------------------	--	----------------	----------------

Sum langsiktig gjeld		0	0
-----------------------------	--	----------	----------

Kortsiktig gjeld

Leverandørgjeld		109 960	53 620
Betalbar skatt	5	54 462	13 048



Annen kortsiktig gjeld	7	25 770	58 989
Sum kortsiktig gjeld		190 192	125 657
Sum gjeld		190 192	125 657
SUM EGENKAPITAL OG GJELD		794 903	578 644



Organisasjonsnr: 981 059 964
SKRIM HYTTESERVICE SA

NOTEOPPLYSNINGER - SELSKAP - alle poster oppgitt i hele tall

Note

Ytelser til ledende personer

Er det gitt ytelser til ledende person: Nei

Ytelser til daglig leder

<u>Ytelser</u>	<u>Lønn</u>	<u>Pensj.forpl.</u>	<u>Andre godtgj.</u>
----------------	-------------	---------------------	----------------------

Note

Antall årsverk i regnskapsåret

Virksomheten har hatt følgende antall årsverk:

0.00

Note

Lån og sikkerhetsstillelse til ledende personer og aksjeeiere

Er det gitt lån eller sikkerhetsstillelse til ledende personer: Nei



**Årsregnskap 2020
for
Skrim Hytteservice SA**

Utarbeidet av:

Merkur Regnskap SA
Autorisert regnskapsførerselskap
Sentrumsveien 62
3647 HVITTINGFOSS
Regnskapsførernummer 985836949



Skrim Hytteservice SA

Årsberetning 2020

Organisasjon

Følgende personer har hatt følgende verv i SH fra årsmøtet i mai 2019 frem til årsmøtet i 2020

Verv	Navn
Styreleder	Håvard Omholt
Styremedlem	Vidar Rui
Styremedlem	Tor Anton Grøtterud
Vararepresentant i styret	Henning Pedersen
Vararepresentant i styret	Rolf Reilly Nilsen
Daglig leder	Sigurd Ole Ruud
Medlem i valgkomiteen	Brynjar Ruud
Medlem i valgkomiteen	Andreas Schytte-Larsen
Medlem i valgkomiteen	Jan Ivar Lindem
Årsmøtorepresentant for Grasdalsveien og Velelidveien	Ragnhild Vikesland
Årsmøtorepresentant for Skrimveien	Vidar Rui
Årsmøtorepresentant for Digerhaugveien	Ivar Arneberg
Årsmøtorepresentant for Støleveien Sør og Støleveien Nord	Sigurd Ole Ruud

Styrets arbeid

Det har vært avholdt 4 styremøter gjennom året hvor 14 saker er behandlet. Arbeidet gjennom 2020 har vært innenfor følgende hovedområder:

- **Vintervedlikehold av veier**
SH har ansvaret for vintervedlikehold av Grasdalsveien (til bom), Skrimveien, Omholt P, Velelidveien til rundkjøringen, Digerhaugveien inkl p-plasser og Støleveien Nord til og med vinterparkeringsplass. Det er laget ny 3 års avtale med H & SP Drift for hele oppdraget - (2020/2021 – 2022/2023)

Kontraktene SH har med entreprenørene som bedriver vintervedlikehold tar ikke helt ut høyde for store snøfall. Hadde vi gjort det ville brøytekontraktene vært svært mye dyrere, og medført

Skrim Hytteservice SA

Årsberetning 2020

vesentlig høyere årsavgift. Under svært stort snøfall må alle på Skrim regne med at veien ikke har full fremkommelighet til enhver tid.

Det er heller ikke vært tatt høyde for kvelds- og nattåpne veier eller åpne. Dette ville økt årsavgiften for hytteeierne betraktelig. Veiene skal være åpne i tidspunktet 0900-1800 hver dag.

- **Sommervedlikehold av veier.**

Sommervedlikeholdet har bestått av:

- Videreføring av grusing av Digerhaugveien, Støleveien nord,
- Grusing av Grasdalsveien og Veleliveien. Det ble i denne sammenheng gjennomført en befarings- og reparasjonsarbeid med eierne av veien.
- Reparasjoner i asfaltdekket på Skrimveien. Skrimveien SA har utsatt reasfaltering av deler av Skrimveien inntil videre.
- Det er foretatt grøfterensk i deler av Digerhaugveien og Støleveine N
- Salting av Støleveien, Grasdalsveien, Velelidveien og Digerhaugveien.
- Bytte av stikkrenner etter behov.

- **Dagsbesøkende på hhv Skrimveien og Digerhaugveien**

Bomtrafikk gjennom Skrimveien (SV) og Digerhaugveien (DV) 2019-2021

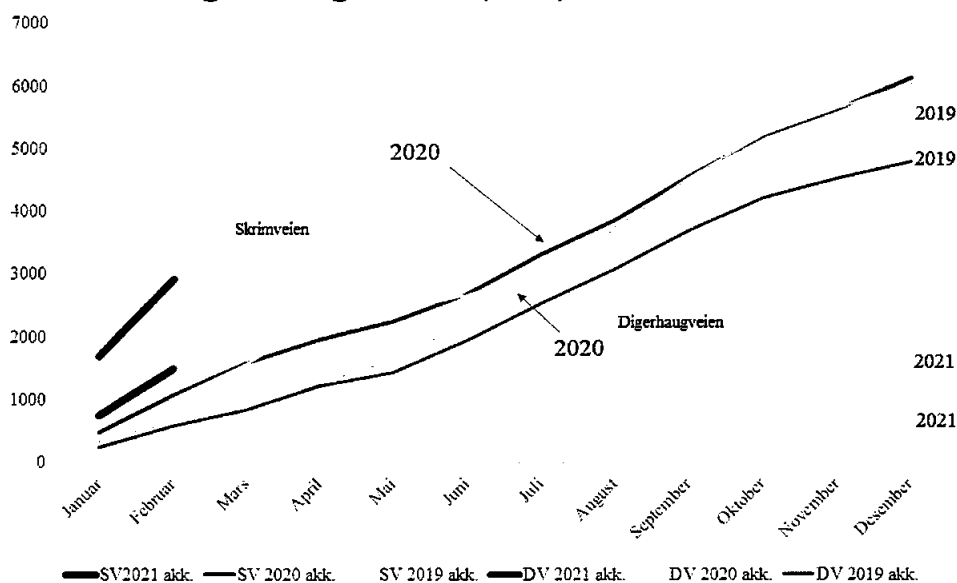

Figuren over viser antall passerende gjennom bommene fordelt på bom og måned. Totalt sett kjørte 12 198 (10 260 i 2019) betalende biler gjennom de to bomstasjonene i 2020. Det er en økning på 18% i forhold til 2018. 6053 (4 803 i 2018) biler betalte for passeringer på

Skrim Hytteservice SA

Årsberetning 2020

Digerhaugveien, mens 6 145 (5 465 i 2018) betalte for passeringer på Skrimveien.

Dette er første året i SH, 20 årige eksistens at bomtrafikken over begge veiene er omtrent like stor. Over tid har imidlertid Skrimveien bidratt med størst inntekter I figuren nedenfor er året delt i tre. Figuren bygger på alle betalende biler i perioden januar 2018-december 2020.

Gjennomsnittlig antall betalende gjennom bommene i perioden
2018 - 2020

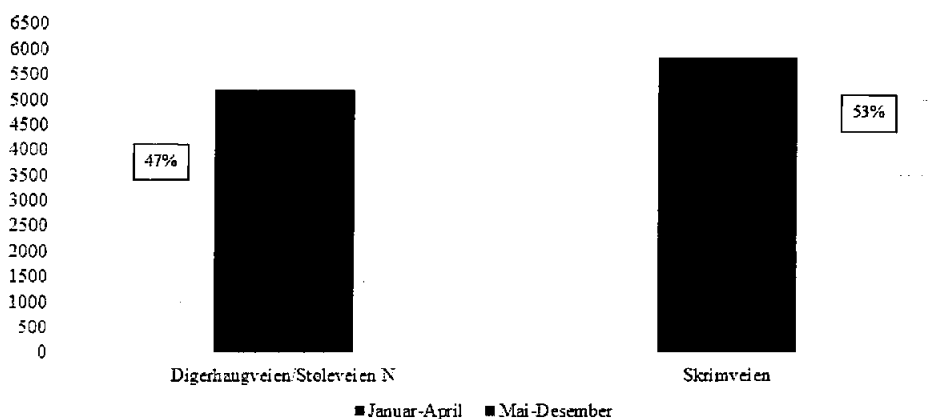

Skrimveien er typisk dominerende i vintermånedene. Digerhaugveien er størst i sommermånedene fra mai til og med oktober. Fra 2015 til 2020 har Digerhaugveiens andel økt fra om lag 40% til opp mot 50% av dagstrafikken.

- **Kameraovervåking**

Kameraovervåking av bommene fungerer bra. Den bidrar til at bomblader som blir kjørt ned blir **betalt** og i tillegg - at hytteinnbrudd forekommer svært sjeldent.

- **Drift av webkamera, værstasjon og websider**

I løpet av 2015 ble www.visitskrim.no etablert. Den levde side om side med www.skrim.no frem til utgangen av april 2016. Visitskrim.no er initiert og i stor grad betalt av grunneierne. SH har – på linje med øvrige organisasjoner - betalt kr 25.000 kr for å kunne benytte nettstedet for informasjon til hytteeiere og andre brukere av veiene i fremtiden. Brukernavn for å logge seg inn på foreningssidene på visit.skrimg.no er «Styggemann», mens passordet er «skrimerdigg258». Skrim Hytteservice eier og drifter værstasjonen og webkameraet som er lokalisert på Seterknatten.

- **Samarbeid med Skrim Hytteeierforening**

Det er et meget godt samarbeid med Skrim Hytteeierforening. Pga coronasituasjonen deltok ikke SH på årsmøtet til Hytteeierforeningen i 2020, men har deltatt på flere møter - i første

Skrim Hytteservice SA

Årsberetning 2020

rekke knyttet til behovet for å bytte ut løypemaskinen på Skrim.SH bistår Hytteeierforeningen med økonomisk støtte til løypekjøringen.

- **Toalettcontainer på Skrim Parkering**
Denne driftes av eierne av Finnerud Gård, mens SH betaler leiekostnader og SVA betaler strøm.

Økonomi

Styret er fornøyd med et resultat på 151.724,47 kr. Det er ikke noe mål for SH å gå bygge opp kapital utover det som er nødvendig for å klare uforutsette kostnader. Pga økte vintervedlikeholdskostnader fra og med 2021, var det nødvendig med et betydelig overskudd, for å sikre likviditet til å betale regningene som kommer vinteren 2021.

Kostnadene fordeler seg som figuren nedenfor viser:

Fordeling av kostnader SH 2020

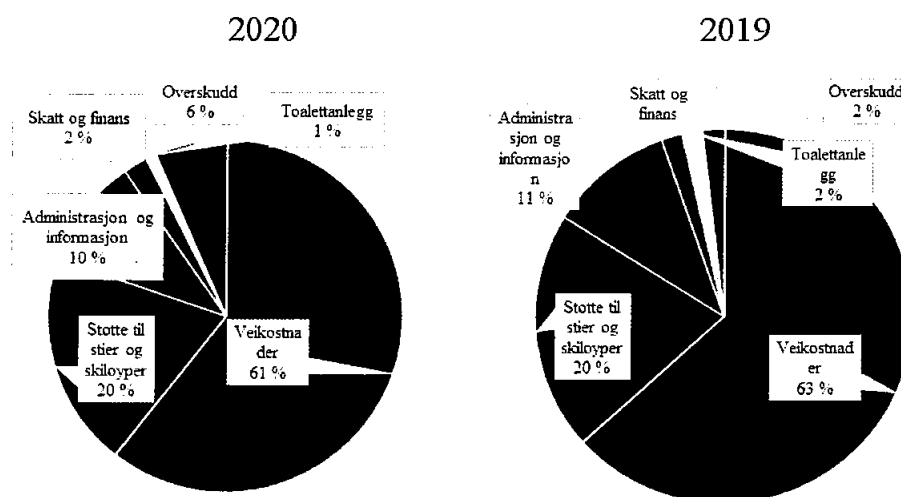

Kostnadene knyttet til veier har den største andelen av omsetningen med en andel på 61% (63% i 2019).

Støtte til Hytteeierforeningens kjøring av skiløyper sto for 20% (20% i 2019) av omsetningen. Denne støtten bidrar meget sterkt til at vi i 2020 fikk inn omlag 900.000 kr i bominntekter fra dagsbesøkende. Uten gode skiløyper ville det inntektsnivået ikke vært mulig å nå. Administrasjon inkl regnskap, og bidrag til drift av visitskrim.no, samt værstasjon og WEB-kamera sto for 10% (11% i 2019) av omsetningen.



Skrim Hytteservice SA

Årsberetning 2020

	Dato:	31.12.20	31.12.19	31.12.18	31.12.17
Omløpsmidler:		673 520	412 082	279 168	286 546
Anleggsmidler:		121 382	156 562	252 735	340 293
Langsiktig gjeld:					46 000
Egenkapital:		604 710	452 986	413 731	491 950
Kortsiktig gjeld		190 192	125 687	118 172	66 731
Ordinært resultat		151 724	39 255	-78 219	19 588
Rentekostnader		95	77	431	3 029
Finansierungsgrad I:	Anleggsmidler				
	Langsiktig gjeld + egenkapital	0,20	0,37	0,61	0,63
Finansierungsgrad II:	Omløpsmidler				
	Kortsiktig gjeld	3,54	3,28	2,36	4,29
Arbeidskapital:	Omløpsmidler - kortsiktig gjeld	483 328	286 415	160 996	219 815

Nøkkeltallene for finansiering av SH viser at arbeidskapitalen er endrer seg noe over tid. Arbeidskapitalen er nå på ca 483.000 kr. Det innebærer at vi har likviditet til både økte vintervedlikeholdskostnader og bidrag med ekstraordinære midler til bytte av stikkrenner dersom Skrimveien beslutter å starte arbeidet med asfaltering av Skrimveien i 2021.

Vurdering av aktiviteter i forhold til mål.

Vintervedlikehold av veier har skjedd etter de avtaler som er skrevet med utførende entreprenører. Målsetninger om sommervedlikehold av veier og leie av veier er hjemlet i avtalene mellom SH og eierne, og styret vurderer at disse over tid følges opp på en tilfredsstillende måte, selv om det alltid vil kunne være behov for et tykkere slitelag. Eierne av Grasdalsveien og Velelidveien, har bedt om en egen gjennomgang av vedlikeholdet på disse veiene. Det ble gjennomført i 2020.

Standarden på Skrimveien er tilfredsstillende tatt i betraktning alderen på asfalten. SH betaler kr 119 000 i leie av veien til Skrimveien. Denne leien skal gjøre Skrimveien SA i stand til over tid å erstatte asfaltdekket i Skrimveien.

Det er gitt bidrag til Hytteeierforeningen slik at Hytteeierforeningen er i stand til å finansiere løypekjøringen jf deres kontrakt med utførende entreprenør.

Styret har hatt en klar målsetning om å ivareta et tillitsfullt og godt samarbeid med viktige organisasjoner på Skrim som Røde Kors, Tønsberg og Omegn Turistforening og Skrim Hytteeierforening. Styret er av den oppfatning av denne målsettingen er oppfylt.

Besøkende på Skrim

Det er ikke mulig å angi noe eksakt tall for hvor mange besøkende Skrim/Omholtfjell har. Styret vil likevel forsøke å gi et så godt estimat for dette som vi klarer, for å følge utviklingen fra år til år. Utrykket vi bruker er persondager. I 2020 hadde vi 12 198 betalende passeringer mot 10 268 i 2019. Dette gir etter vår beregningsmodell 36.600 persondager. Når det gjelder hytteeierne, antar vi at det er i størrelsesorden 62 000 persondager (686 hytter). Totalt kan vi dermed anslå at Skrims skiløyper, stier, fiskevann, badeplasser og hytter hadde besøk av 100 000 personer i 2020. Det er om lag 10 000 flere enn i 2019.



Skrim Hytteservice SA

Årsberetning 2020

Totalt antall besøkende pr år på Skrim – Omholtfjell og Støle



Utvikling i resultat og stilling

	2020	2019	2018
Driftsinntekter	2 301 808	2 073 887	2 075 643
Driftsresultat	199 164	47 322	-106 452
Årsresultat	151 724	39 255	-78 219

	31.12.2020	31.12.2019	31.12.2018
Balansesum	794 903	578 644	531 903
Egenkapital	604 711	452 986	413 731
Egenkapitalprosent	76,1%	78,3%	77,8%

Fortsatt drift

Årsoppgjøret er derfor avlagt under forutsetning om fortsatt drift da det etter styrets oppfatning ikke er forhold som tilsier noe annet.

Selskapets økonomisk og finansielle stilling er tilfredsstillende.

Miljørapport

Det forekommer ingen skadelige utslipp i forbindelse med selskapets virksomhet.

Det har i regnskapsåret ikke forekommet ulykker.

Likestilling mellom kjønnene

Det er ingen ansatte i selskapet. Styret består av 3 menn.



Skrim Hytteservice SA

Balanse pr. 31.12.2020

	Note	31.12.2020	31.12.2019
EIENDELER			
Anleggsmidler			
Varige driftsmidler			
Maskiner og anlegg	2	121 382	166 562
Sum anleggsmidler		121 382	166 562
Omløpsmidler			
Kundefordringer		205	2 905
Andre fordringer		85 646	34 416
Bankinnskudd, kontanter o.l.		587 669	374 760
Sum omløpsmidler		673 521	412 082
SUM EIENDELER		794 903	578 644
EGENKAPITAL OG GJELD			
Egenkapital			
Innskutt egenkapital			
Selskapskapital	4,6	30 000	30 000
Sum innskutt egenkapital		30 000	30 000
Opptjent egenkapital			
Annen egenkapital	4,6	574 711	422 986
Sum opptjent egenkapital		574 711	422 986
Sum egenkapital		604 711	452 986
Gjeld			
Kortsiktig gjeld			
Leverandørgjeld		109 960	53 620
Betalbar skatt	5	54 462	13 048
Annen kortsiktig gjeld	7	25 770	58 989
Sum kortsiktig gjeld		190 192	125 657
SUM EGENKAPITAL OG GJELD		794 903	578 644

Passebeleg den 31. mars 2021

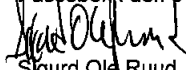
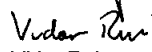
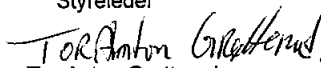
Sigurd Ole Ruud
Daglig leder
Vidar Rui
Styremedlem
Håvard Omholt
Styreleder
Tor Anton Grøtterud
Styremedlem



Skrim Hytteservice SA

Resultatregnskap

	Note	2020	2019
DRIFTSINNEKTER OG DRIFTSKOSTNADER			
Driftsinntekter			
Salgsinntekt		2 301 807	2 073 887
Annen driftsinntekt	1	1	0
Sum driftsinntekter		2 301 808	2 073 887
Driftskostnader			
Lønnskostnad	1	31 048	26 585
Avskrivning på varige driftsmidler	2	67 716	86 173
Annen driftskostnad	1,3,4	2 003 879	1 913 806
Sum driftskostnader		2 102 643	2 026 565
DRIFTSRESULTAT		199 164	47 322
FINANSINNEKTER OG FINANSKOSTNADER			
Finansinntekter			
Annen renteinntekt		642	779
Annen finansinntekt		6 475	4 349
Sum finansinntekter		7 117	5 128
Finanskostnader			
Annen rentekostnad		95	77
Annen finanskostnad		0	70
Sum finanskostnader		95	147
NETTO FINANSPOSTER		7 022	4 981
ORDINÆRT RES. FØR SKATTEKOSTNAD		206 186	52 303
Skattekostnad på ordinært resultat	5	54 462	13 048
ORDINÆRT RESULTAT		151 724	39 255
ÅRSRESULTAT		151 724	39 255
OVERFØRINGER			
Overføringer annen egenkapital	6	151 724	39 255
SUM OVERFØRINGER		151 724	39 255



Skrim Hytteservice SA

Årsberetning 2020

Årsresultat og disponering av årsoverskudd

Styret foreslår følgende disponering av årsoverskuddet, som er på kr 151 724:

Overføring annen egenkapital 151 724

Totalt 151 724

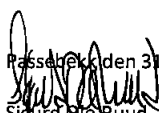
Påsekket den 31.03.21
Sigurd Øre Ruud
Daglig leder

Vidar Rui
Styremedlem

Håvard Omholt
Styreleder

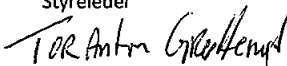
Tor Anton Grøtterud
Styremedlem



Skrim Hytteservice SA

Noter 2020

Regnskapsprinsipper:

Årsregnskapet er satt opp i samsvar med regnskapsloven og god regnskapsskikk for små foretak.

Inntektsføring

Inntektsføring ved salg av varer skjer på leveringstidspunktet. Tjenester inntektsføres i takt med utførelsen. Andelen av salgsinntekter som knytter seg til fremtidige serviceytelser, balanseføres som uopptjent inntekt ved salget og inntektsføres deretter i takt med levering av ytelsene.

Anleggsmidler

Lineære avskrivninger over driftsmidlenes forventede økonomiske levetid er lagt til grunn ved beregning av avskrivningsbeløp.

Fordringer

Kundefordringer føres opp i balansen til pålydende etter fradrag for avsetning til påregnelig tap. Avsetning til påregnelig tap gjøres på grunnlag av en individuell vurdering av de enkelte fordringene. I tillegg gjøres det for øvrige kundefordringer en uspesifisert avsetning for å dekke antatt tap.

Andre fordringer er også gjenstand for en tilsvarende vurdering.

Skatt

Skattekostnaden i resultatregnskapet omfatter periodens betalbare skatt som blir utlignet og forfaller til betaling i neste regnskapsår, i tillegg til endring i utsatt skatt. Utsatt skatt er beregnet med skattesatsen ved utgangen av regnskapsåret (22 %) på grunnlag av skattereduserende og skatteøkende midlertidige forskjeller som eksisterer mellom regnskapsmessige og skattemessige verdier. I beregningen er det også medtatt ligningsmessig framførbart underskudd ved regnskapsårets utgang. Skatteøkende og skattereduserende midlertidige forskjeller som reverserer eller kan reversere i samme periode er utlignet og nettoført.

Pensjonsforpliktelser

Selskapet er ikke pliktig til å etablere OTP (obligatorisk tjenestepensjon)



Skrim Hytteservice SA

Noter 2020

Note 1 - Lønnskostnad/nærstående parter

Seelskapet har hatt 0 årsverk i regnskapsåret.

Spesifikasjon av lønnskostnader	I år	I fjor
Lønn	28 200	23 300
Arbeidsgiveravgift	2 848	3 285
Totalt	31 048	26 585

Ytelser til ledende personer og revisor

Styremedlemmer 28 200

Honorar til revisor består av:

Revisjon	21 875
Samlet honorar til revisor	21 875

Note 2 - Maskiner og anlegg

Avskrivningstablå

	Maskiner og anlegg
Anskaffelseskost pr. 1/1	792 502
+ Tilgang	22 536
Anskaffelseskost pr. 31/12	815 038
Akk. av/nedskr. pr 1/1	625 940
+ Ordinære avskrivninger	67 716
Akk. av/nedskr. pr. 31/12	693 656
Balanseført verdi pr 31/12	121 382
Prosentstatts for ord. avskr.	10-20

Note 3 - Annen driftskostnad

Til firmaer drevet av medlemmer av styret er det utbetalt kr 200.781 inkl. mva for arbeid og tjenester.



Skrim Hytteservice SA

Noter 2020

Note 4 - Selskapskapital

Andelskapital og andelseiere

Selskapet har en andelskapital på kr 30 000

Selskapet har 4 andelseiere som følger:

Skrimveien SA	47%
Digerhaugveien SA	33%
Støleveien	6%
Grasdalsveien/Veliveien	14%

Det er utbetalt tilsammen kr 206 574 til andelseiere for bruk av veier og parkeringsplasser i 2020.

Note 5 - Skattekostnad på ordinært resultat

Spesifikasjon av årets skattegrunnlag:

Resultat før skattekostnader	206 186
+ Permanente og andre forskjeller	95
+ Endring i midlertidige forskjeller	36 908
= Inntekt	243 189
Netto skattbar formue (avrundet)	649 820

Spesifikasjon av årets skattekostnad:

Beregnet skatt av årets resultat	53 502
+ Formueskatt	960
= Sum betalbar skatt	54 462
+/- Endring i utsatt skatt / utsatt skattefordel	0
= Ordinær skattekostnad	54 462
Skattesats i inntektsåret	22

Betalbar skatt i balansen består av

Sum betalbar skatt	54 462
- Refusjon av skatt tiltakspakke 2020	0
= Betalbar skatt i balansen	54 462



Skrim Hytteservice SA

Noter 2020

Note 6 - Overføringer annen egenkapital

	Annen innskutt egenkapital	Annen egenkapital	Sum egenkapital
Pr 1.1.	30 000	422 986	452 986
Tilført fra årsresultat		151 724	151 724
Pr 31.12.	30 000	574 711	604 711

Note 7 - Annen kortsiktig gjeld

	I år	I fjor
Avsetning revisjonshonorar	6 000	6 000
Avsetning regnskapshonorar	7 770	7 770
Avsetning andre forpliktelse	12 000	12 000
Annen kortsiktig gjeld	25 770	58 989



KPMG AS
Nordre Fokserød 14
3241 Sandefjord

Telephone +47 45 40 40 63
Fax
Internet www.kpmg.no
Enterprise 935 174 627 MVA

Til årsmøte i Skrim Hytteservice SA

Uavhengig revisors beretning

Uttalelse om revisjonen av årsregnskapet

Konklusjon

Vi har revidert Skrim Hytteservice SAs årsregnskap som viser et overskudd på kr 151 724. Årsregnskapet består av balanse per 31. desember 2020, resultatregnskap for regnskapsåret avsluttet per denne datoen og noteopplysninger til årsregnskapet, herunder et sammendrag av viktige regnskapsprinsipper.

Etter vår mening er det medfølgende årsregnskapet avgitt i samsvar med lov og forskrifter og gir et rettviseende bilde av selskapets finansielle stilling per 31. desember 2020, og av dets resultater for regnskapsåret avsluttet per denne datoen i samsvar med regnskapslovens regler og god regnskapsskikk i Norge.

Grunnlag for konklusjonen

Vi har gjennomført revisjonen i samsvar med lov, forskrift og god revisjonsskikk i Norge, herunder de internasjonale revisjonsstandardene International Standards on Auditing (ISA-ene). Våre oppgaver og plikter i henhold til disse standardene er beskrevet i Revisors oppgaver og plikter ved revisjon av årsregnskapet. Vi er uavhengige av selskapet slik det kreves i lov og forskrift, og har overholdt våre øvrige etiske forpliktelser i samsvar med disse kravene. Etter vår oppfatning er innhentet revisjonsbevis tilstrekkelig og hensiktsmessig som grunnlag for vår konklusjon.

Øvrig informasjon

Ledelsen er ansvarlig for øvrig informasjon. Øvrig informasjon omfatter informasjon i årsrapporten bortsett fra årsregnskapet og den tilhørende revisjonsberetningen.

Vår uttalelse om revisjonen av årsregnskapet dekker ikke øvrig informasjon, og vi attesterer ikke den øvrige informasjonen.

I forbindelse med revisjonen av årsregnskapet er det vår oppgave å lese øvrig informasjon med det formål å vurdere hvorvidt det foreligger vesentlig inkonsistens mellom øvrig informasjon og årsregnskapet, kunnskap vi har opparbeidet oss under revisjonen, eller hvorvidt den tilsynelatende inneholder vesentlig feilinformasjon.

Dersom vi konkluderer med at den øvrige informasjonen inneholder vesentlig feilinformasjon er vi pålagt å rapportere det. Vi har ingenting å rapportere i så henseende.

Styrets og daglig leders ansvar for årsregnskapet

Styret og daglig leder (ledelsen) er ansvarlig for å utarbeide årsregnskapet i samsvar med lov og forskrifter, herunder for at det gir et rettviseende bilde i samsvar med regnskapslovens regler og god regnskapsskikk i Norge. Ledelsen er også ansvarlig for slik internkontroll som den finner nødvendig for å kunne utarbeide et årsregnskap som ikke inneholder vesentlig feilinformasjon, verken som følge av misligheter eller utilsiktede feil.

Ved utarbeidelsen av årsregnskapet må ledelsen ta standpunkt til selskapets evne til fortsatt drift og opplyse om forhold av betydning for fortsatt drift. Forutsetningen om fortsatt drift skal legges til grunn for årsregnskapet så lenge det ikke er sannsynlig at virksomheten vil bli avvirket.

Revisors oppgaver og plikter ved revisjonen av årsregnskapet

Vårt mål med revisjonen er å oppnå betryggende sikkerhet for at årsregnskapet som helhet ikke inneholder vesentlig feilinformasjon, verken som følge av misligheter eller utilsiktede feil, og å avgi en revisjonsberetning som inneholder vår konklusjon. Betryggende sikkerhet er en høy grad av sikkerhet, men ingen garanti for at

KPMG AS, a Norwegian limited liability company and member firm of the KPMG network of independent member firms affiliated with KPMG International Cooperative ("KPMG International"), a Swiss entity.

Statsautorisererte revisorer - medlemmer av Den norske Revisorforening

Offices in:

Oslo	Elverum	Mo i Rana	Stord
Alta	Finnsnes	Molde	Straume
Arendal	Hamar	Skien	Tromsø
Bergen	Haugesund	Sandefjord	Trondheim
Bodø	Knavik	Sandnessjøen	Tynset
Drømmen	Kristiansand	Slavanger	Alesund



Revisors beretning - 2020
Skrim Hytteservice SA

en revisjon utført i samsvar med lov, forskrift og god revisjonsskikk i Norge, herunder ISA-ene, alltid vil avdekke vesentlig feilinformasjon som eksisterer. Feilinformasjon kan oppstå som følge av misligheter eller utilsiktede feil. Feilinformasjon blir vurdert som vesentlig dersom den enkeltvis eller samlet med rimelighet kan forventes å påvirke økonomiske beslutninger som brukerne foretar basert på årsregnskapet.

Som del av en revisjon i samsvar med lov, forskrift og god revisjonsskikk i Norge, herunder ISA-ene, utøver vi profesjonelt skjønn og utviser profesjonell skepsis gjennom hele revisjonen. I tillegg:

- identifiserer og anslår vi risikoen for vesentlig feilinformasjon i regnskapet, enten det skyldes misligheter eller utilsiktede feil. Vi utformer og gjennomfører revisjonshandlinger for å håndtere slike risikoer, og innhenter revisjonsbevis som er tilstrekkelig og hensiktsmessig som grunnlag for vår konklusjon. Risikoen for at vesentlig feilinformasjon som følge av misligheter ikke blir avdekket, er høyere enn for feilinformasjon som skyldes utilsiktede feil, siden misligheter kan innebære samarbeid, forfalskning, bevisste utelatelser, uriktige fremstillinger eller overstyring av internkontroll.
- opparbeider vi oss en forståelse av den interne kontroll som er relevant for revisjonen, for å utforme revisjonshandlinger som er hensiktsmessige etter omstendighetene, men ikke for å gi uttrykk for en mening om effektiviteten av selskapets interne kontroll.
- evaluerer vi om de anvendte regnskapsprinsippene er hensiktsmessige og om regnskapsestimaterne og tilhørende noteopplysninger utarbeidet av ledelsen er rimelige.
- konkluderer vi på hensiktsmessigheten av ledelsens bruk av fortsatt drift-forutsetningen ved avleggelsen av regnskapet, basert på innhentede revisjonsbevis, og hvorvidt det foreligger vesentlig usikkerhet knyttet til hendelser eller forhold som kan skape tvil av betydning om selskapets evne til fortsatt drift. Dersom vi konkluderer med at det eksisterer vesentlig usikkerhet, kreves det at vi i revisjonsberetningen henleder oppmerksomheten på tilleggsopplysningene i regnskapet, eller, dersom slike tilleggsopplysninger ikke er tilstrekkelige, at vi modifierer vår konklusjon om årsregnskapet. Våre konklusjoner er basert på revisjonsbevis innhentet inntil datoen for revisjonsberetningen. Etterfølgende hendelser eller forhold kan imidlertid medføre at selskapet ikke fortsetter driften.
- evaluerer vi den samlede presentasjonen, strukturen og innholdet, inkludert tilleggsopplysningene, og hvorvidt årsregnskapet representerer de underliggende transaksjonene og hendelsene på en måte som gir et rettviseende bilde.

Vi kommuniserer med styret blant annet om det planlagte omfanget av revisjonen og til hvilken tid revisjonsarbeidet skal utføres. Vi utveksler også informasjon om forhold av betydning som vi har avdekket i løpet av revisjonen, herunder om eventuelle svakheter av betydning i den interne kontrollen.

Uttalelse om andre lovmessige krav

Konklusjon om registrering og dokumentasjon

Basert på vår revisjon av årsregnskapet som beskrevet ovenfor, og kontrollhandlinger vi har funnet nødvendig i henhold til internasjonal standard for attestasjonsoppdrag (ISAE) 3000 «Attestasjonsoppdrag som ikke er revisjon eller forenklet revisorkontroll av historisk finansiell informasjon», mener vi at ledelsen har oppfylt sin plikt til å sørge for ordentlig og oversiktlig registrering og dokumentasjon av selskapets regnskapsopplysninger i samsvar med lov og god bokføringskikk i Norge.

Sandefjord, 21. april 2021
KPMG AS

Frode Bohlin Lea
Statsautorisert revisor



Skrim Hytteservice SA

Noter 2020

Regnskapsprinsipper:

Årsregnskapet er satt opp i samsvar med regnskapsloven og god regnskapsskikk for små foretak.

Inntektsføring

Inntektsføring ved salg av varer skjer på leveringstidspunktet. Tjenester inntektsføres i takt med utførelsen. Andelen av salgsinntekter som knytter seg til fremtidige serviceytelser, balanseføres som uopptjent inntekt ved salget og inntektsføres deretter i takt med levering av ytelsene.

Anleggsmidler

Lineære avskrivninger over driftsmidlenes forventede økonomiske levetid er lagt til grunn ved beregning av avskrivningsbeløp.

Fordringer

Kundefordringer føres opp i balansen til pålydende etter fradrag for avsetning til påregnelig tap. Avsetning til påregnelig tap gjøres på grunnlag av en individuell vurdering av de enkelte fordringene. I tillegg gjøres det for øvrige kundefordringer en uspesifisert avsetning for å dekke antatt tap.

Andre fordringer er også gjenstand for en tilsvarende vurdering.

Skatt

Skattekostnaden i resultatregnskapet omfatter periodens betalbare skatt som blir utlignet og forfaller til betaling i neste regnskapsår, i tillegg til endring i utsatt skatt. Utsatt skatt er beregnet med skattesatsen ved utgangen av regnskapsåret (22 %) på grunnlag av skattereduserende og skatteøkende midlertidige forskjeller som eksisterer mellom regnskapsmessige og skattemessige verdier. I beregningen er det også medtatt ligningsmessig framførbart underskudd ved regnskapsårets utgang. Skatteøkende og skattereduserende midlertidige forskjeller som reverserer eller kan reversere i samme periode er utlignet og nettoført.

Pensjonsforpliktelser

Selskapet er ikke pliktig til å etablere OTP (obligatorisk tjenstepensjon)



Skrim Hytteservice SA

Noter 2020

Note 1 - Lønnskostnad/nærstående parter

Selskapet har hatt 0 årsverk i regnskapsåret.

Spesifikasjon av lønnskostnader	I år	I fjor
Lønn	28 200	23 300
Arbeidsgiveravgift	2 848	3 285
Totalt	31 048	26 585

Ytelser til ledende personer og revisor

Styremedlemmer	28 200
Honorar til revisor består av:	
Revisjon	21 875
Samlet honorar til revisor	21 875

Note 2 - Maskiner og anlegg

Avskrivningstablå

	Maskiner og anlegg
Anskaffelseskost pr. 1/1	792 502
+ Tilgang	22 536
Anskaffelseskost pr. 31/12	815 038
Akk. av/nedskr. pr 1/1	625 940
+ Ordinære avskrivninger	67 716
Akk. av/nedskr. pr. 31/12	693 656
Balanseført verdi pr 31/12	121 382
Prosentstøt for ord. avskr.	10-20

Note 3 - Annen driftskostnad

Til firmaer drevet av medlemmer av styret er det utbetalt kr 200.781 inkl. mva for arbeid og tjenester.



Skrim Hytteservice SA

Noter 2020

Note 4 - Selskapskapital

Andelskapital og andelseiere

Selskapet har en andelskapital på kr 30 000

Selskapet har 4 andelseiere som følger:

Skrimveien SA	47%
Digerhaugveien SA	33%
Støleveien	6%
Grasdalsveien/Veliveien	14%

Det er utbetalt tilsammen kr 206 574 til andelseiere for bruk av veier og parkeringsplasser i 2020.

Note 5 - Skattekostnad på ordinært resultat

Spesifikasjon av årets skattegrunnlag:

Resultat før skattekostnader	206 186
+ Permanente og andre forskjeller	95
+ Endring i midlertidige forskjeller	36 908
= Inntekt	243 189
Netto skattbar formue (avrundet)	649 820

Spesifikasjon av årets skattekostnad:

Beregnet skatt av årets resultat	53 502
+ Formueskatt	960
= Sum betalbar skatt	54 462
+/- Endring i utsatt skatt / utsatt skattefordel	0
= Ordinær skattekostnad	54 462
Skattesats i inntektsåret	22

Betalbar skatt i balansen består av

Sum betalbar skatt	54 462
- Refusjon av skatt tiltakspakke 2020	0
= Betalbar skatt i balansen	54 462



Skrim Hytteservice SA

Noter 2020

Note 6 - Overføringer annen egenkapital

	Annen innskutt egenkapital	Annen egenkapital	Sum egenkapital
Pr 1.1.	30 000	422 986	452 986
Tilført fra årsresultat		151 724	151 724
Pr 31.12.	30 000	574 711	604 711

Note 7 - Annen kortsiktig gjeld

	I år	I fjor
Avsetning revisjonshonorar	6 000	6 000
Avsetning regnskapshonorar	7 770	7 770
Avsetning andre forpliktelser	12 000	12 000
Annen kortsiktig gjeld	25 770	58 989



Skrim Hytteservice SA

Resultatregnskap

	Note	2020	2019
DRIFTSINNEKTER OG DRIFTSKOSTNADER			
Driftsinntekter			
Salgsinntekt		2 301 807	2 073 887
Annen driftsinntekt		1	0
Sum driftsinntekter		2 301 808	2 073 887
Driftskostnader			
Lønnskostnad	1	31 048	26 585
Avskrivning på varige driftsmidler	2	67 716	86 173
Annen driftskostnad	1,3,4	2 003 879	1 913 806
Sum driftskostnader		2 102 643	2 026 565
DRIFTSRESULTAT		199 164	47 322
FINANSINNEKTER OG FINANSKOSTNADER			
Finansinntekter			
Annen renteinntekt		642	779
Annen finansinntekt		6 475	4 349
Sum finansinntekter		7 117	5 128
Finanskostnader			
Annen rentekostnad		95	77
Annen finanskostnad		0	70
Sum finanskostnader		95	147
NETTO FINANSPOSTER		7 022	4 981
ORDINÆRT RES. FØR SKATTEKOSTNAD		206 186	52 303
Skattekostnad på ordinært resultat	5	54 462	13 048
ORDINÆRT RESULTAT		151 724	39 255
ÅRSRESULTAT		151 724	39 255
OVERFØRINGER			
Overføringer annen egenkapital	6	151 724	39 255
SUM OVERFØRINGER		151 724	39 255



Skrim Hytteservice SA

Balanse pr. 31.12.2020

	Note	31.12.2020	31.12.2019
EIENDELER			
Anleggsmidler			
Varige driftsmidler			
Maskiner og anlegg	2	121 382	166 562
Sum anleggsmidler		121 382	166 562
Omløpsmidler			
Kundefordringer		205	2 905
Andre fordringer		85 646	34 416
Bankinnskudd, kontanter o.l.		587 669	374 760
Sum omløpsmidler		673 521	412 082
SUM EIENDELER		794 903	578 644
EGENKAPITAL OG GJELD			
Egenkapital			
Innskutt egenkapital			
Selskapskapital	4,6	30 000	30 000
Sum innskutt egenkapital		30 000	30 000
Opptjent egenkapital			
Annen egenkapital	4,6	574 711	422 986
Sum opptjent egenkapital		574 711	422 986
Sum egenkapital		604 711	452 986
Gjeld			
Kortsiktig gjeld			
Leverandørgjeld		109 960	53 620
Betalbar skatt	5	54 462	13 048
Annen kortsiktig gjeld	7	25 770	58 989
Sum kortsiktig gjeld		190 192	125 657
SUM EGENKAPITAL OG GJELD		794 903	578 644

Passebekk den 31. mars 2021

Sigurd Ole Ruud
Daglig lederHåvard Omholt
StyrelederVidar Rui
StyremedlemTor Anton Grøtterud
Styremedlem



Skrim Hytteservice SA

Årsberetning 2020

Organisasjon

Følgende personer har hatt følgende verv i SH fra årsmøtet i mai 2019 frem til årsmøtet i 2020

Verv	Navn
Styreleder	Håvard Omholt
Styremedlem	Vidar Rui
Styremedlem	Tor Anton Grøtterud
Vararepresentant i styret	Henning Pedersen
Vararepresentant i styret	Rolf Reilly Nilsen
Daglig leder	Sigurd Ole Ruud
Medlem i valgkomiteen	Brynjar Ruud
Medlem i valgkomiteen	Andreas Schytte-Larsen
Medlem i valgkomiteen	Jan Ivar Lindem
Årsmøtorepresentant for Grasdalsveien og Velelidveien	Ragnhild Vikesland
Årsmøtorepresentant for Skrimveien	Vidar Rui
Årsmøtorepresentant for Digerhaugveien	Ivar Arneberg
Årsmøtorepresentant for Støleveien Sør og Støleveien Nord	Sigurd Ole Ruud

Styrets arbeid

Det har vært avholdt 4 styremøter gjennom året hvor 14 saker er behandlet. Arbeidet gjennom 2020 har vært innenfor følgende hovedområder:

- **Vintervedlikehold av veier**
SH har ansvaret for vintervedlikehold av Grasdalsveien (til bom), Skrimveien, Omholt P, Velelidveien til rundkjøringen, Digerhaugveien inkl p-plasser og Støleveien Nord til og med vinterparkeringsplass. Det er laget ny 3 års avtale med H & SP Drift for hele oppdraget - (2020/2021 – 2022/2023)

Skrim Hytteservice SA

Årsberetning 2020

Kontraktene SH har med entreprenørene som bedriver vintervedlikehold tar ikke helt ut høyde for store snøfall. Hadde vi gjort det ville brøytekontraktene vært svært mye dyrere, og medført vesentlig høyere årsavgift. Under svært stort snøfall må alle på Skrim regne med at veien ikke har full fremkommelighet til enhver tid.

Det er heller ikke vært tatt høyde for kvelds- og nattåpne veier eller åpne. Dette ville økt årsavgiften for hytteeierne betraktelig. Veiene skal være åpne i tidspunktet 0900-1800 hver dag.

- **Sommervedlikehold av veier.**

Sommervedlikeholdet har bestått av:

- Videreføring av grusing av Digerhaugveien, Støleveien nord,
- Grusing av Grasdalsveien og Veleliveien. Det ble i denne sammenheng gjennomført en befaring med eierne av veien.
- Reparasjoner i asfaltdekket på Skrimveien. Skrimveien SA har utsatt reasfaltering av deler av Skrimveien inntil videre.
- Det er foretatt grøfterensk i deler av Digerhaugveien og Støleveine N
- Salting av Støleveien, Grasdalsveien, Velelidveien og Digerhaugveien.
- Bytte av stikkrenner etter behov.

- **Dagsbesøkende på hhv Skrimveien og Digerhaugveien**

Bomtrafikk gjennom Skrimveien (SV) og Digerhaugveien (DV) 2019-2021

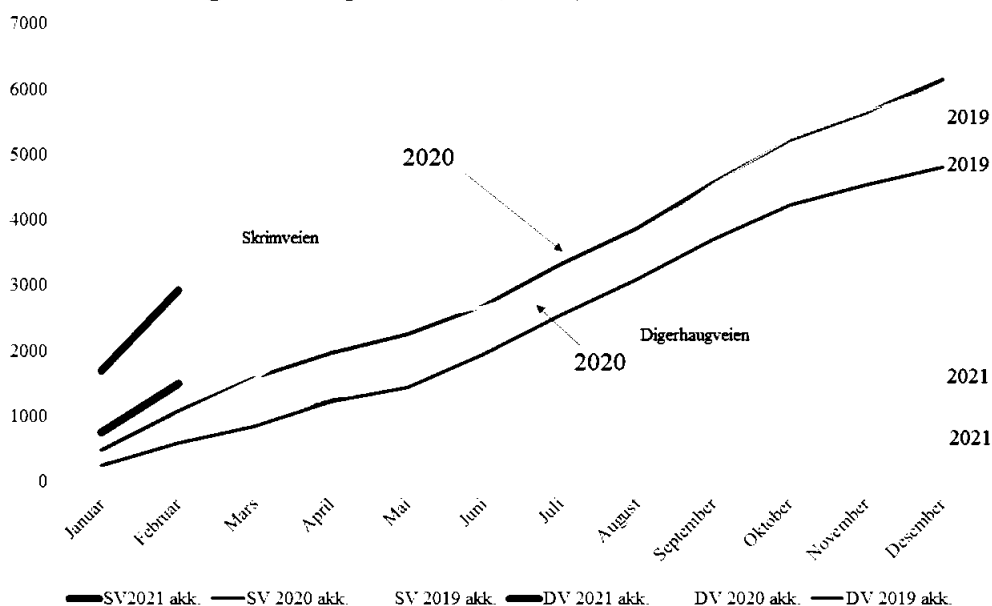

Skrim Hytteservice SA

Årsberetning 2020

Figuren over viser antall passerende gjennom bommene fordelt på bom og måned. Totalt sett kjørte 12 198 (10 260 i 2019) betalende biler gjennom de to bomstasjonene i 2020. Det er en økning på 18% i forhold til 2018. 6053 (4 803 i 2018) biler betalte for passeringer på Digerhaugveien, mens 6 145 (5 465 i 2018) betalte for passeringer på Skrimveien.

Dette er første året i SH, 20 årige eksistens at bomtrafikken over begge veiene er omtrent like stor. Over tid har imidlertid Skrimveien bidratt med størst inntekter I figuren nedenfor er året delt i tre. Figuren bygger på alle betalende biler i perioden januar 2018-desember 2020.

Gjennomsnittlig antall betalende gjennom bommene i perioden
2018 - 2020



Skrimveien er typisk dominerende i vintermånedene. Digerhaugveien er størst i sommermånedene fra mai til og med oktober. Fra 2015 til 2020 har Digerhaugveiens andel økt fra om lag 40% til opp mot 50% av dagstrafikken.

- **Kameraovervåking**

Kameraovervåking av bommene fungerer bra. Den bidrar til at bomblader som blir kjørt ned blir betalt og – kanskje viktigst – at hytteinnbrudd forekommer svært sjeldent.

- **Drift av webkamera, værstasjon og websider**

I løpet av 2015 ble www.visitskrim.no etablert. Den levde side om side med www.skrim.no frem til utgangen av april 2016. Visitskrim.no er initiert og i stor grad betalt av grunneierne. SH har – på linje med øvrige organisasjoner – betalt kr 25.000 kr for å kunne benytte nettstedet for informasjon til hytteeiere og andre brukere av veiene i fremtiden. Brukernavn for å logge seg inn på foreningssidene på visit.skrim.no er «Service», mens passordet er «Til tjeneste». Skrim Hytteservice eier og drifter værstasjonen og webkameraet som er lokalisert på Seterknatten.

Skrim Hytteservice SA

Årsberetning 2020

- **Samarbeid med Skrim Hytteeierforening**

Det er et meget godt samarbeid med Skrim Hytteeierforening. Pga coronasituasjonen deltok ikke SH på årsmøtet til Hytteeierforeningen i 2020, men har deltatt på flere møter - i første rekke knyttet til behovet for å bytte ut løypemaskinen på Skrim.SH bistår Hytteeierforeningen med økonomisk støtte til løypekjøringen.

- **Toalettcontainer på Skrim Parkering**

Denne driftes av eierne av Finnerud Gård, mens SH betaler leiekostnader og SVA betaler strøm.

Økonomi

Styret er fornøyd med et resultat på 151.724,47 kr. Det er ikke noe mål for SH å gå bygge opp kapital utover det som er nødvendig for å klare uforutsette kostnader. Pga økte vintervedlikeholdskostnader fra og med 2021, var det nødvendig med et betydelig overskudd, for å sikre likviditet til å betale regningene som kommer vinteren 2021. Arbeidskapital oppstillingen nedenfor viser at SH ikke har midler av betydning til større løft i f. eks vedlikeholdet av veier.

Kostnadene fordeler seg som figuren nedenfor viser:

Fordeling av kostnader SH 2020

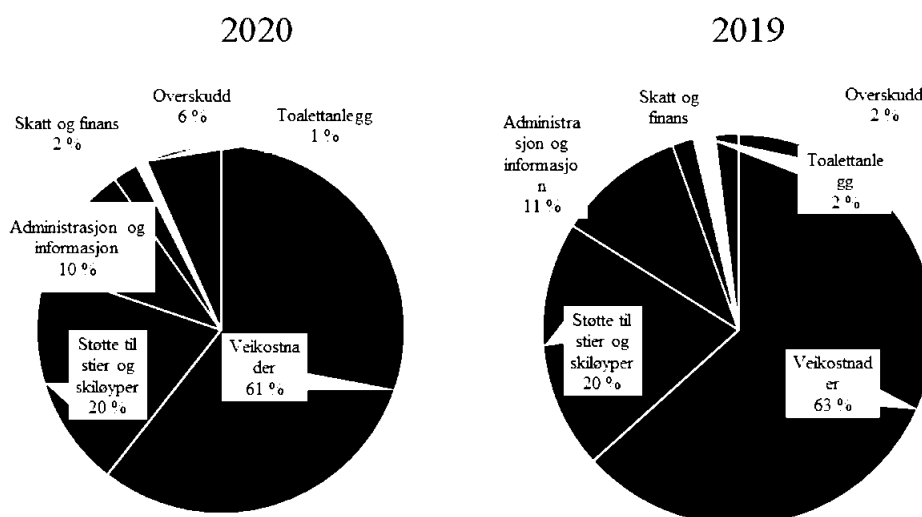

Kostnadene knyttet til veier har den største andelen av omsetningen med en andel på 61% (63% i 2019).



Skrim Hytteservice SA

Årsberetning 2020

Støtte til Hytteeierforeningens kjøring av skiløyper sto for 20% (20% i 2019) av omsetningen. Denne støtten bidrar meget sterkt til at vi i 2020 fikk inn omlag 900.000 kr i bominntekter fra dagsbesøkende. Uten gode skiløyper ville det inntektsnivået ikke vært mulig å nå. Administrasjon inkl regnskap, og bidrag til drift av visitskrim.no, samt værstasjon og WEB-kamera sto for 10% (11% i 2019) av omsetningen.

	Dato:	31.12.20	31.12.19	31.12.18	31.12.17
Omløpamidler:		673 520	412 082	279 168	286 546
Anleggsmidler:		121 382	166 562	252 735	340 293
Langsiktig gjeld:					46 000
Egenkapital:		604 710	452 986	413 731	491 950
Kortsiktig gjeld		190 192	125 667	118 172	66 731
Ordinært resultat		151 724	39 255	-78 219	19 588
Rentekostnader		95	77	431	3 029
Finansieringsgrad I:	Anleggsmidler				
	Langsiktig gjeld + egenkapital	0,20	0,37	0,61	0,63
Finansieringsgrad II:	Omløpamidler				
	Kortsiktig gjeld	3,54	3,28	2,36	4,29
Arbeidskapital:	Omløpamidler - kortsiktig gjeld	483 328	286 415	189 996	219 815

Nøkkeltallene for finansiering av SH viser at arbeidskapitalen er endrer seg noe over tid. Arbeidskapitalen er nå på ca 483.000 kr. Det innebærer at vi har likviditet til både økte vintervedlikeholdskostnader og bidrag med ekstraordinære midler til bytte av stikkrenner dersom Skrimveien beslutter å starte arbeidet med asfaltering av Skrimveien i 2021.

Vurdering av aktiviteter i forhold til mål.

Vintervedlikehold av veier har skjedd etter de avtaler som er skrevet med utførende entreprenører. Målsetninger om sommervedlikehold av veier og leie av veier er hjemlet i avtalene mellom SH og eierne, og styret vurderer at disse over tid følges opp på en tilfredsstillende måte, selv om det alltid vil kunne være behov for et tykkere slitelag. Eierne av Grasdalsveien og Velelidveien, har bedt om en egen gjennomgang av vedlikeholdet på disse veiene. Det ble gjennomført i 2020.

Standarden på Skrimveien er tilfredsstillende tatt i betraktning alderen på asfalten. SH betaler kr 119 000 i leie av veien til Skrimveien. Denne leien skal gjøre Skrimveien SA i stand til over tid å erstatte asfaltdekket i Skrimveien.

Det er gitt bidrag til Hytteeierforeningen slik at Hytteeierforeningen er i stand til å finansiere løypekjøringen jf deres kontrakt med utførende entreprenør.

Styret har hatt en klar målsetning om å ivareta et tillitsfullt og godt samarbeid med viktige organisasjoner på Skrim som Røde Kors, Tønsberg og Omegn Turistforening og Skrim Hytteeierforening. Styret er av den oppfatning av denne målsettingen er oppfylt.

Besøkende på Skrim

Det er ikke mulig å angi noe eksakt tall for hvor mange besøkende Skrim/Omholtfjell har. Styret vil likevel forsøke å gi et så godt estimat for dette som vi klarer, for å følge utviklingen fra år til år. Utrykket



Skrim Hytteservice SA

Årsberetning 2020

vi bruker er persondager. I 2020 hadde vi 12 198 betalende passeringer mot 10 268 i 2019. Dette gir etter vår beregningsmodell 36.600 persondager. Når det gjelder hytteeierne, antar vi at det er i størrelsesorden 62 000 persondager (686 hytter). Totalt kan vi dermed anslå at Skrim's skiløyper, stier, fiskevann, badeplasser og hytter hadde besøk av 100 000 personer i 2020. Det er om lag 10 000 færre enn i 2019.

Totalt antall besøkende pr år på Skrim – Omholt fjell og Støle

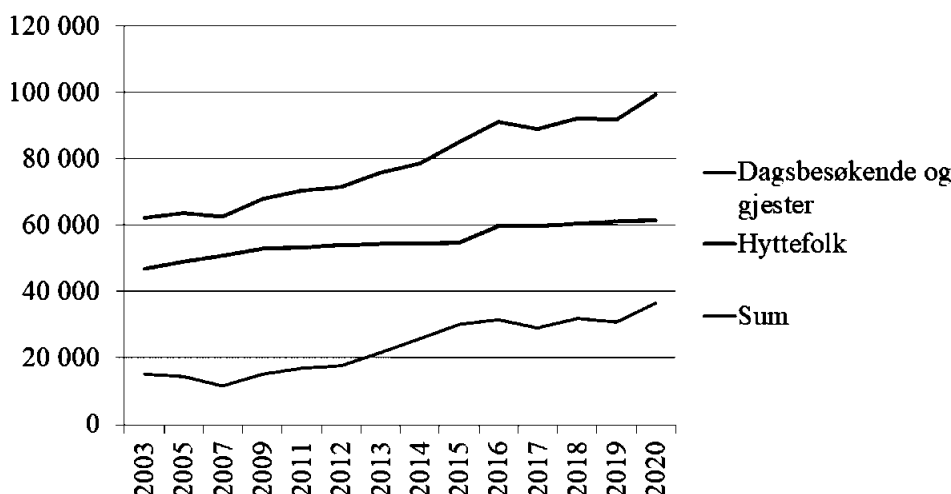

Utvikling i resultat og stilling

	2020	2019	2018
Driftsinntekter	2 301 808	2 073 887	2 075 643
Driftsresultat	199 164	47 322	-106 452
Årsresultat	151 724	39 255	-78 219
	31.12.2020	31.12.2019	31.12.2018
Balansesum	794 903	578 644	531 903
Egenkapital	604 711	452 986	413 731
Egenkapitalprosent	76,1%	78,3%	77,8%

Fortsatt drift

Årsoppgjøret er derfor avlagt under forutsetning om fortsatt drift da det etter styrets oppfatning ikke er forhold som tilsier noe annet.

Selskapets økonomisk og finansielle stilling er tilfredsstillende.



Skrim Hytteservice SA

Årsberetning 2020

Miljørapport

Det forekommer ingen skadelige utslipp i forbindelse med selskapets virksomhet. Det har i regnskapsåret ikke forekommet ulykker.

Likestilling mellom kjønnene

Det er ingen ansatte i selskapet. Styret består av 3 menn.

Årsresultat og disponering av årsoverskudd

Styret foreslår følgende disponering av årsoverskuddet, som er på kr 151 724:

Overføring annen egenkapital	151 724
Totalt	151 724

Passebekk den 31.03.21

Sigurd Ole Ruud
Daglig leder

Håvard Omholt
Styreleder

Vidar Rui
Styremedlem

Tor Anton Grøtterud
Styremedlem



**Årsregnskap 2020
for
Skrim Hytteservice SA**

Utarbeidet av:

Merkur Regnskap SA
Autorisert regnskapsførerselskap
Sentrumsveien 62
3647 HVITTINGFOSS
Regnskapsførernummer 985836949