



## ÅRSREGNSKAPET FOR REGNSKAPSÅRET 2022 - GENERELL INFORMASJON

### Enheten

Organisasjonsnummer: 924 868 759  
Organisasjonsform: Aksjeselskap  
Foretaksnavn: LEGA NETT AS  
Forretningsadresse: Strandvegen 114  
9790 KJØLLEFJORD

### Regnskapsår

Årsregnskapets periode: 01.01.2022 - 31.12.2022

### Konsern

Morselskap i konsern: Nei

### Regnskapsregler

Regler for små foretak benyttet: Ja  
Benyttet ved utarbeidelsen av årsregnskapet til selskapet: Regnskapslovens alminnelige regler

### Årsregnskapet fastsatt av kompetent organ

Bekreftet av representant for selskapet: Kari Krogh  
Dato for fastsettelse av årsregnskapet: 11.06.2023

### Grunnlag for avgivelse

År 2022: Årsregnskapet er elektronisk innlevert  
År 2021: Tall er hentet fra elektronisk innlevert årsregnskap fra 2022

*Det er ikke krav til at årsregnskapet m.v. som sendes til Regnskapsregisteret er undertegnet. Kontrollen på at dette er utført ligger hos revisor/enhetens øverste organ. Sikkerheten ivaretas ved at innsender har rolle/rettighet for innsending av årsregnskapet via Altinn, og ved at det bekreftes at årsregnskapet er fastsatt av kompetent organ.*

Brønnøysundregistrene, 05.07.2023



## Resultatregnskap

| Beløp i: NOK   | Note | 2022              | 2021              |
|--|------|-------------------|-------------------|
| <b>RESULTATREGNSKAP</b>  |      |                   |                   |
| <b>Inntekter</b>   |      |                   |                   |
| Energisalg   |      | 4 167 092         | 2 499 480         |
| Overføringsinntekter   |      | 26 800 267        | 34 006 782        |
| Andre driftsinntekter  |      | 1 209 703         | 2 294 114         |
| Mer-/ mindreinntekt  | 1    | 10 825 000        | -6 698 000        |
| <b>Sum inntekter</b>   |      | <b>43 002 062</b> | <b>32 102 376</b> |
| <b>Kostnader</b>   |      |                   |                   |
| Endring i beholdning av varer under tilvirkning og ferdig tilvirkede varer |      | 1 457 385         | 2 138 975         |
| Endring i beholdning av egentilvirkede anleggsmidler                       | 1    | 3 577 201         | 6 153 383         |
| Overføringskostnader   | 1    | 4 292 847         | 6 569 514         |
| Annen varekostnad  |      |                   | 18 520            |
| Lønnskostnad   | 2    | 5 549 957         | 8 107 315         |
| Avskrivning på varige driftsmidler   | 3    | 3 978 935         | 3 812 533         |
| Annen driftskostnad  |      | 12 821 158        | 13 940 367        |
| <b>Sum kostnader</b>   |      | <b>31 677 483</b> | <b>40 740 607</b> |
| <b>Driftsresultat</b>  |      | <b>11 324 579</b> | <b>-8 638 231</b> |
| <b>Finansinntekter og finanskostnader</b>                                  |      |                   |                   |
| Annen renteinntekt   |      | 79 889            | 8 884             |
| <b>Sum finansinntekter</b>   |      | <b>79 889</b>     | <b>8 884</b>      |
| Nedskr. av andre finansielle oml. midler                                   |      |                   | 192               |
| Rentekostnad til foretak i samme konsern                                   |      |                   | 71 857            |
| Annen rentekostnad   |      | 2 484             | 167               |
| Annen finanskostnad  |      | 340 815           | 666 540           |
| <b>Sum finanskostnader</b>   |      | <b>343 299</b>    | <b>738 756</b>    |
| <b>Netto finans</b>  |      | <b>-263 410</b>   | <b>-729 872</b>   |
| <b>Ordinært resultat før skattekostnad</b>                                 |      | <b>11 061 168</b> | <b>-9 368 103</b> |
| Skattekostnad på ordinært resultat   | 4    | 2 433 709         | -4 741 299        |
| <b>Ordinært resultat etter skattekostnad</b>                               |      | <b>8 627 459</b>  | <b>-4 626 804</b> |



## Resultatregnskap

| Beløp i: NOK                             | Note | 2022             | 2021              |
|--|------|------------------|-------------------|
| Årsresultat                              |      | 8 627 459        | -4 626 804        |
| Årsresultat etter minoritetsinteresser   |      | 8 627 459        | -4 626 804        |
| <b>Overføringer og disponeringer</b>     |      |                  |                   |
| Konsernbidrag                            | 5    |                  | -1 987 151        |
| Overføringer fra overkurs                | 5    |                  | -2 639 653        |
| Overføringer annen egenkapital           |      | 8 627 459        |                   |
| <b>Sum overføringer og disponeringer</b> |      | <b>8 627 459</b> | <b>-4 626 804</b> |



## Balanse

| Beløp i: NOK                                   | Note | 2022              | 2021              |
|--|------|-------------------|-------------------|
| <b>BALANSE - EIENDELER</b>                     |      |                   |                   |
| <b>Anleggsmidler</b>                           |      |                   |                   |
| <b>Immaterielle eiendeler</b>                  |      |                   |                   |
| Konsesjoner, patenter, lisenser o.l.           | 3    | 118 985           | 37 349            |
| Utsatt skattefordel                            | 4    | 1 970 365         | 4 180 820         |
| <b>Sum immaterielle eiendeler</b>              |      | <b>2 089 350</b>  | <b>4 218 169</b>  |
| <b>Varige driftsmidler</b>                     |      |                   |                   |
| Tomter, bygninger og annen fast eiendom        | 3    | 4 125 438         | 4 258 620         |
| Overføringsnett                                | 3    | 29 395 394        | 30 038 636        |
| Anlegg i arbeid                                | 3    | 19 969 951        | 1 850 350         |
| Maskiner og anlegg                             | 3    | 11 354 670        | 11 413 711        |
| Driftsløsøre, inventar, verktøy, kontorm.      | 3    | 1 425 119         | 1 861 186         |
| <b>Sum varige driftsmidler</b>                 |      | <b>66 270 572</b> | <b>49 422 503</b> |
| <b>Sum anleggsmidler</b>                       |      | <b>68 359 922</b> | <b>53 640 672</b> |
| <b>Omløpsmidler</b>                            |      |                   |                   |
| <b>Varer</b>                                   |      |                   |                   |
| Beredskapslager                                |      | 213 377           |                   |
| <b>Sum varer</b>                               |      | <b>213 377</b>    |                   |
| <b>Fordringer</b>                              |      |                   |                   |
| Kundefordringer                                | 6    | 6 053 698         | 7 347 177         |
| Andre kortsiktige fordringer                   |      | 1 063 081         | 1 483 836         |
| Konsernfordringer                              | 7    |                   | 2 547 630         |
| <b>Sum fordringer</b>                          |      | <b>7 116 779</b>  | <b>11 378 643</b> |
| <b>Bankinnskudd, kontanter og lignende</b>     |      |                   |                   |
| Bankinnskudd, kontanter o.l.                   | 8    | 7 046 241         | 3 705 092         |
| <b>Sum bankinnskudd, kontanter og lignende</b> |      | <b>7 046 241</b>  | <b>3 705 092</b>  |
| <b>Sum omløpsmidler</b>                        |      | <b>14 376 397</b> | <b>15 083 735</b> |
| <b>SUM EIENDELER</b>                           |      | <b>82 736 319</b> | <b>68 724 407</b> |



## Balanse

| Beløp i: NOK                          | Note | 2022              | 2021              |
|---------------------------------------|------|-------------------|-------------------|
| <b>BALANSE - EGENKAPITAL OG GJELD</b> |      |                   |                   |
| <b>Egenkapital</b>                    |      |                   |                   |
| <b>Innskutt egenkapital</b>           |      |                   |                   |
| Aksjekapital                          | 5    | 1 500 000         | 1 500 000         |
| Overkurs                              | 5    | 31 970 374        | 31 970 374        |
| <b>Sum innskutt egenkapital</b>       |      | <b>33 470 374</b> | <b>33 470 374</b> |
| <b>Opptjent egenkapital</b>           |      |                   |                   |
| Annen egenkapital                     | 5    | 8 627 459         |                   |
| <b>Sum opptjent egenkapital</b>       |      | <b>8 627 459</b>  |                   |
| <b>Sum egenkapital</b>                |      | <b>42 097 833</b> | <b>33 470 374</b> |
| <b>Gjeld</b>                          |      |                   |                   |
| <b>Langsiktig gjeld</b>               |      |                   |                   |
| <b>Annen langsiktig gjeld</b>         |      |                   |                   |
| Langsiktig konserngjeld               | 7    | 23 500 000        | 4 071 857         |
| <b>Sum annen langsiktig gjeld</b>     |      | <b>23 500 000</b> | <b>4 071 857</b>  |
| <b>Sum langsiktig gjeld</b>           |      | <b>23 500 000</b> | <b>4 071 857</b>  |
| <b>Kortsiktig gjeld</b>               |      |                   |                   |
| Leverandørgjeld                       |      | 6 973 239         | 3 671 285         |
| Betalbar skatt                        |      | 223 254           |                   |
| Skyldig offentlige avgifter           |      | 399 903           | 701 228           |
| Kortsiktig konserngjeld               | 7    | 1 913 179         | 7 413 983         |
| Annen kortsiktig gjeld                |      | 1 046 910         | 2 201 680         |
| Merinntekt                            | 1    | 6 582 000         | 17 194 000        |
| <b>Sum kortsiktig gjeld</b>           |      | <b>17 138 486</b> | <b>31 182 176</b> |
| <b>Sum gjeld</b>                      |      | <b>40 638 486</b> | <b>35 254 033</b> |
| <b>SUM EGENKAPITAL OG GJELD</b>       |      | <b>82 736 320</b> | <b>68 724 407</b> |



## Brønnøysundregistrene

### ÅRSREGNSKAP FOR REGNSKAPSÅRET 2022 - GENERELL INFORMASJON

Journalnummer: 2023 539363

#### Enheten

Organisasjonsnummer: 924 868 759  
Organisasjonsform: Aksjeselskap  
Foretaksnavn: LEGA NETT AS  
Forretningsadresse: Strandvegen 114  
9790 KJØLLEFJORD

#### Regnskapsår

Årsregnskapets periode: 01.01.2022 - 31.12.2022

#### Konsern

Morselskap i konsern: Nei

#### Regnskapsregler

Regler for små foretak benyttet: Ja  
Benyttet ved utarbeidelsen av  
årsregnskapet til selskapet: Regnskapslovens alminnelige regler

#### Årsregnskapet fastsatt av kompetent organ

Bekreftet av representant for selskapet: Kari Krogh  
Dato for fastsettelse av årsregnskapet: 11.06.2023

#### Grunnlag for avgivelse

År 2022: Årsregnskap er elektronisk innlevert.  
År 2021: Tall er hentet fra elektronisk innlevert årsregnskap fra 2022.

*Det er ikke krav til at årsregnskapet m.v. som sendes til Regnskapsregisteret er undertegnet. Kontrollen på at dette er utført ligger hos revisor/enhetens øverste organ. Sikkerheten ivaretas ved at innsender har rolle/rettighet for innsending av årsregnskapet via Altinn, og ved at det bekreftes at årsregnskapet er fastsatt av kompetent organ.*

Brønnøysundregistrene, 03.07.2023



Organisasjonsnr: 924 868 759  
LEGA NETT AS

## RESULTATREGNSKAP

| Beløp i: NOK   | Note | 2022              | 2021              |
|--|------|-------------------|-------------------|
| <b>RESULTATREGNSKAP</b>  |      |                   |                   |
| <b>Inntekter</b>   |      |                   |                   |
| Energisalg   |      | 4 167 092         | 2 499 480         |
| Overføringsinntekter   |      | 26 800 267        | 34 006 782        |
| Andre driftsinntekter  |      | 1 209 703         | 2 294 114         |
| Mer-/ mindreinntekt  | 1    | 10 825 000        | -6 698 000        |
| <b>Sum inntekter</b>   |      | <b>43 002 062</b> | <b>32 102 376</b> |
| <b>Kostnader</b>   |      |                   |                   |
| Endring i beholdning av varer under tilvirkning og ferdig tilvirkede varer |      | 1 457 385         | 2 138 975         |
| Endring i beholdning av egentilvirkede anleggsmidler                       | 1    | 3 577 201         | 6 153 383         |
| Overføringskostnader   | 1    | 4 292 847         | 6 569 514         |
| Annen varekostnad  |      |                   | 18 520            |
| Lønnskostnad   | 2    | 5 549 957         | 8 107 315         |
| Avskrivning på varige driftsmidler   | 3    | 3 978 935         | 3 812 533         |
| Annen driftskostnad  |      | 12 821 158        | 13 940 367        |
| <b>Sum kostnader</b>   |      | <b>31 677 483</b> | <b>40 740 607</b> |
| <b>Driftsresultat</b>  |      | <b>11 324 579</b> | <b>-8 638 231</b> |
| <b>Finansinntekter og finanskostnader</b>                                  |      |                   |                   |
| Annen renteinntekt   |      | 79 889            | 8 884             |
| <b>Sum finansinntekter</b>   |      | <b>79 889</b>     | <b>8 884</b>      |
| Nedskr. av andre finansielle oml. midler                                   |      |                   | 192               |
| Rentekostnad til foretak i samme konsern                                   |      |                   | 71 857            |
| Annen rentekostnad   |      | 2 484             | 167               |
| Annen finanskostnad  |      | 340 815           | 666 540           |
| <b>Sum finanskostnader</b>   |      | <b>343 299</b>    | <b>738 756</b>    |
| <b>Netto finans</b>  |      | <b>-263 410</b>   | <b>-729 872</b>   |
| <b>Ordinært resultat før skattekostnad</b>                                 |      | <b>11 061 168</b> | <b>-9 368 103</b> |
| Skattekostnad på ordinært resultat   | 4    | 2 433 709         | -4 741 299        |
| <b>Ordinært resultat etter skattekostnad</b>                               |      | <b>8 627 459</b>  | <b>-4 626 804</b> |
| <b>Årsresultat</b>   |      | <b>8 627 459</b>  | <b>-4 626 804</b> |



|   |   |                  |                   |
|---|---|------------------|-------------------|
| <b>Årsresultat etter<br/>minoritetsinteresser</b> |   | <b>8 627 459</b> | <b>-4 626 804</b> |
| <b>Overføringer og<br/>disponeringer</b>          |   |                  |                   |
| Konsernbidrag                                     | 5 |                  | -1 987 151        |
| Overføringer fra overkurs                         | 5 |                  | -2 639 653        |
| Overføringer annen<br>egenkapital                 |   | 8 627 459        |                   |
| <b>Sum overføringer og<br/>disponeringer</b>      |   | <b>8 627 459</b> | <b>-4 626 804</b> |



Organisasjonsnr: 924 868 759  
LEGA NETT AS

## BALANSE

**Beløp i: NOK** **Note** **2022** **2021**

### BALANSE - EIENDELER

#### Anleggsmidler

##### Immaterielle eiendeler

|   |   |                  |                  |
|---|---|------------------|------------------|
| Konsesjoner, patenter,<br>lisenser o.l. | 3 | 118 985          | 37 349           |
| Utsatt skattefordel                     | 4 | 1 970 365        | 4 180 820        |
| <b>Sum immaterielle eiendeler</b>       |   | <b>2 089 350</b> | <b>4 218 169</b> |

##### Varige driftsmidler

|  |   |                   |                   |
|--|---|-------------------|-------------------|
| Tomter, bygninger og<br>annen fast eiendom   | 3 | 4 125 438         | 4 258 620         |
| Overføringsnett                              | 3 | 29 395 394        | 30 038 636        |
| Anlegg i arbeid                              | 3 | 19 969 951        | 1 850 350         |
| Maskiner og anlegg                           | 3 | 11 354 670        | 11 413 711        |
| Driftsløsøre, inventar,<br>verktøy, kontorm. | 3 | 1 425 119         | 1 861 186         |
| <b>Sum varige driftsmidler</b>               |   | <b>66 270 572</b> | <b>49 422 503</b> |

##### Sum anleggsmidler

**68 359 922** **53 640 672**

#### Omløpsmidler

##### Varer

|                  |  |                |  |
|------------------|--|----------------|--|
| Beredskapslager  |  | 213 377        |  |
| <b>Sum varer</b> |  | <b>213 377</b> |  |

##### Fordringer

|                                 |   |                  |                   |
|---------------------------------|---|------------------|-------------------|
| Kundefordringer                 | 6 | 6 053 698        | 7 347 177         |
| Andre kortsiktige<br>fordringer |   | 1 063 081        | 1 483 836         |
| Konsernfordringer               | 7 |                  | 2 547 630         |
| <b>Sum fordringer</b>           |   | <b>7 116 779</b> | <b>11 378 643</b> |

##### Bankinnskudd, kontanter og lignende

|  |   |                  |                  |
|--|---|------------------|------------------|
| Bankinnskudd, kontanter o.<br>l.                   | 8 | 7 046 241        | 3 705 092        |
| <b>Sum bankinnskudd,<br/>kontanter og lignende</b> |   | <b>7 046 241</b> | <b>3 705 092</b> |

##### Sum omløpsmidler

**14 376 397** **15 083 735**

##### SUM EIENDELER

**82 736 319** **68 724 407**

### BALANSE - EGENKAPITAL OG GJELD

#### Egenkapital

##### Innskutt egenkapital



|                                   |   |                   |                   |
|-----------------------------------|---|-------------------|-------------------|
| Aksjekapital                      | 5 | 1 500 000         | 1 500 000         |
| Overkurs                          | 5 | 31 970 374        | 31 970 374        |
| <b>Sum innskutt egenkapital</b>   |   | <b>33 470 374</b> | <b>33 470 374</b> |
| <b>Opptjent egenkapital</b>       |   |                   |                   |
| Annen egenkapital                 | 5 | 8 627 459         |                   |
| <b>Sum opptjent egenkapital</b>   |   | <b>8 627 459</b>  |                   |
| <b>Sum egenkapital</b>            |   | <b>42 097 833</b> | <b>33 470 374</b> |
| <b>Gjeld</b>                      |   |                   |                   |
| <b>Langsiktig gjeld</b>           |   |                   |                   |
| Annen langsiktig gjeld            |   |                   |                   |
| Langsiktig konserngjeld           | 7 | 23 500 000        | 4 071 857         |
| <b>Sum annen langsiktig gjeld</b> |   | <b>23 500 000</b> | <b>4 071 857</b>  |
| <b>Sum langsiktig gjeld</b>       |   | <b>23 500 000</b> | <b>4 071 857</b>  |
| <b>Kortsiktig gjeld</b>           |   |                   |                   |
| Leverandørgjeld                   |   | 6 973 239         | 3 671 285         |
| Betalbar skatt                    |   | 223 254           |                   |
| Skyldig offentlige avgifter       |   | 399 903           | 701 228           |
| Kortsiktig konserngjeld           | 7 | 1 913 179         | 7 413 983         |
| Annen kortsiktig gjeld            |   | 1 046 910         | 2 201 680         |
| Merinntekt                        | 1 | 6 582 000         | 17 194 000        |
| <b>Sum kortsiktig gjeld</b>       |   | <b>17 138 486</b> | <b>31 182 176</b> |
| <b>Sum gjeld</b>                  |   | <b>40 638 486</b> | <b>35 254 033</b> |
| <b>SUM EGENKAPITAL OG GJELD</b>   |   | <b>82 736 320</b> | <b>68 724 407</b> |



Organisasjonsnr: 924 868 759  
LEGA NETT AS

NOTEOPPLYSNINGER - SELSKAP - alle poster oppgitt i hele tall

## Note

Antall årsverk i regnskapsåret  
10.00

| <u>Sum</u>                      | <u>Beløp</u>                                   |
|---------------------------------|--|
| <u>Balanseført verdi 31.12.</u> | <u>Varige driftsmidler Immaterielle eiend.</u> |

## Konsernregnskap

Morselskapet sitt navn

Forretningskontor for morselskapet

Begrunnelse for at datterselskap er utelatt fra konsolideringen

Konsern, tilknyttet selskap m.v. - fordringer og gjeld

## Fordringer

|  |              |                  |
|--|--------------|------------------|
| <u>Samlet beløp - tilknyttet selskap</u> | <u>Årets</u> | <u>Fjorårets</u> |
|--|--------------|------------------|

|   |              |                  |
|---|--------------|------------------|
| <u>Samlet beløp - foretak i samme konsern</u> | <u>Årets</u> | <u>Fjorårets</u> |
|---|--------------|------------------|

|   |              |                  |
|---|--------------|------------------|
| <u>Samlet beløp - foretak i samme konsern</u> | <u>Årets</u> | <u>Fjorårets</u> |
|---|--------------|------------------|

|   |              |                  |
|---|--------------|------------------|
| <u>Samlet beløp - felles kontrollert virksomhet</u> | <u>Årets</u> | <u>Fjorårets</u> |
|---|--------------|------------------|

|                      |              |
|----------------------|--------------|
| <u>Pantstillelse</u> | <u>Beløp</u> |
|----------------------|--------------|

|                                  |               |                  |                         |
|----------------------------------|---------------|------------------|-------------------------|
| <u>Beholdning av egne aksjer</u> | <u>Antall</u> | <u>Pålydende</u> | <u>Andel av aksjek.</u> |
|----------------------------------|---------------|------------------|-------------------------|



**Note**

**Lån og sikkerhetsstillelse til medlemmer**

Er det gitt lån eller sikkerhetsstillelse til ledende personer: Nei

Opplysninger om:

Medlemmer av:

Mer om lån og sikkerhetsstillelse

**Note**

**Noteopplysninger ut over minimumskravene for små foretak**

Fullstendige noteopplysninger fremkommer av vedlagte PDF-dokument

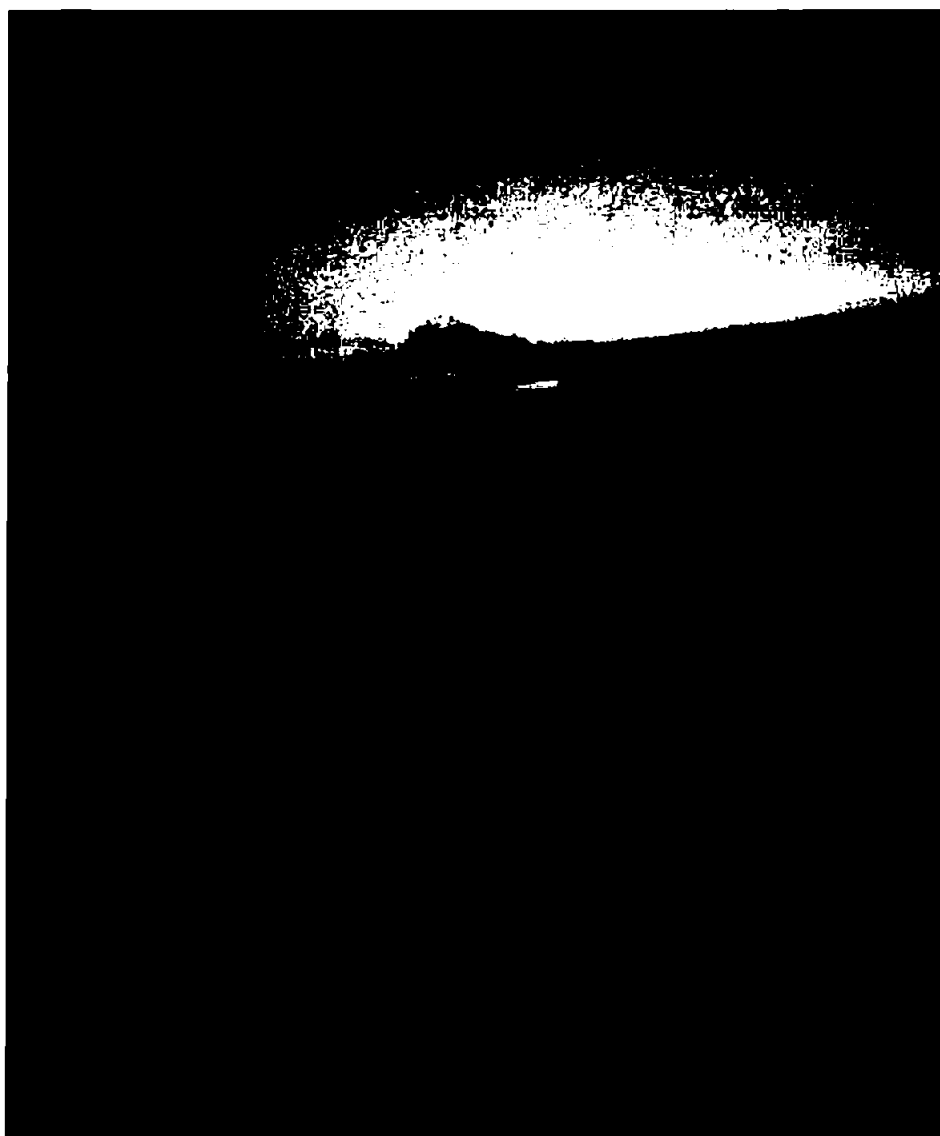

## Årsberetning 2022



## Innhold

|  |    |
|--|----|
| Om LeGa Nett AS .....                              | 2  |
| Organisasjon .....                                 | 2  |
| Styrets beretning .....                            | 4  |
| Resultatregnskap .....                             | 6  |
| Balanse pr. 31.12.2022 .....                       | 7  |
| Balanse pr. 31.12.2022 forts .....                 | 8  |
| Regnskapsprinsipper .....                          | 9  |
| Noter til regnskapet .....                         | 10 |
| Note 2:  Ansatte, godtgjørelser .....              | 11 |
| Note 3:  Varige driftsmidler 2022 .....            | 11 |
| Note 4:  Skattekostnad .....                       | 12 |
| Note 5:  Egenkapital .....                         | 13 |
| Note 6:  Kundefordringer og andre fordringer ..... | 13 |
| Note 8:  Likvide midler .....                      | 13 |
| Revisjonsberetning .....                           | 15 |
| Signaturer .....                                   | 16 |

## Om LeGa Nett AS

LeGa Nett AS ble stiftet 24. mars 2020.

LeGa Nett AS er et nettselskap som leverer elektrisk energi gjennom eget distribusjonsnett til vårt konsesjonsområde som er Lebesby og Gamvik kommune.

LeGa Nett AS er et heleid datterselskap til Nordkyn Kraftlag SA.

Hovedkontoret er lokalisert i Kjøllefjord. Det er en montørstasjon i Kjøllefjord og Mehamn.

## Organisasjon

### Styret

LeGa Nett AS sitt styre hadde pr. 31.12.22 følgende sammensetning:

Styrets leder: Håvard Pedersen - enestyre

## Organisasjonskartet for LeGa Nett AS

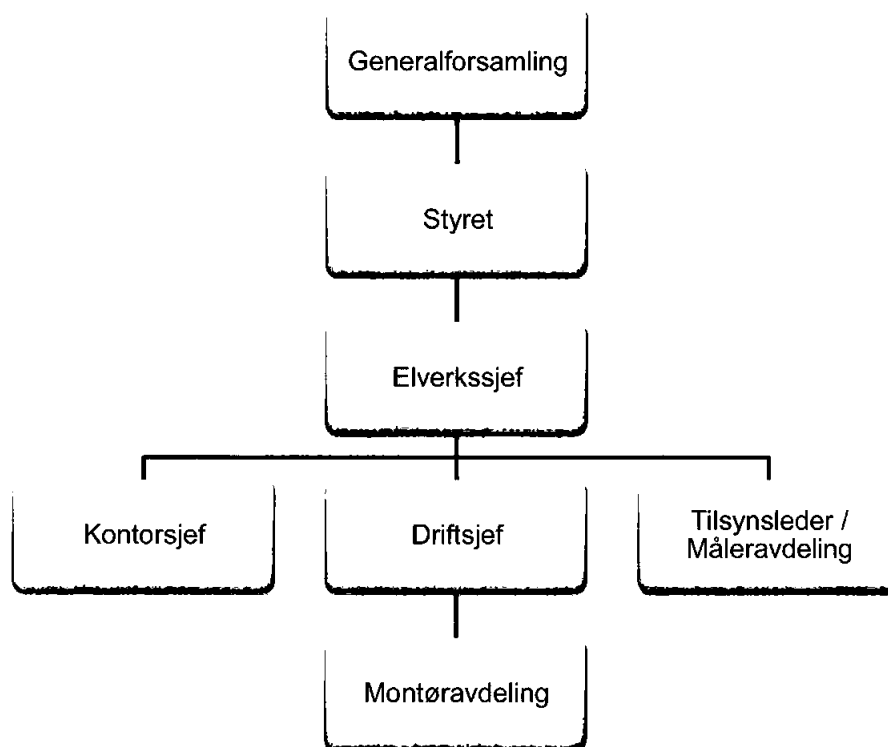

I 2022 har LeGa Nett AS vært ledet av Elverkssjef Håvard Pedersen og ved utgangen av 2022 hadde LeGa Nett AS 9 ansatte

LeGa Nett AS er tilsluttet Samfunnsbedriftene på arbeidsgiversiden.

LeGa Nett AS er medlem av Distriksenergi

Arbeidstakerorganisasjoner: EL&IT



## Styrets beretning

Selskapets virksomhet har i 2022 bestått av distribusjon av elektrisk energi. Selskapets konsesjonsområde er Lebesby og Gamvik Kommune.

## Nettvirksomheten

Nettvirksomheten er underlagt monopolregulering av NVE – hvor ramme for overføringsinntekter er gitt og nivå på nettleien er definert.

LeGa Nett AS eier og driver omlag 150 km regionalnett, 176 km distribusjonsnett og ca 160 km med lavspentnett. Ca 1900 slutt kunder er tilknyttet nettet.

Salg av overføringstjenester i 2022 var på 103,764 GWh – en nedgang på 4,512 GWh i forhold til 2021.

Det er utført vanlig vedlikehold, samt en del fornyelser i distribusjonsnettet i 2022.

Alle som tilfredsstiller kravet i forskriften om kvalifikasjon for elektrofagfolk deltar i beredskapsvaktordningen til LeGa Nett AS.

## Tilsynsvirksomheten

Det lokale elektrisitetstilsyn (DLE) er en del av det offentlige tilsynsapparatet for elsikkerhet og utøver tilsyn i henhold til DSBs krav.

DLE er en del av nettselskapet, men er faglig underlagt regionen i det området nettselskapet ligger. DLE fører tilsyn med alle elektriske lavspenningsinstallasjoner som er tilknyttet nettselskapets forsyningsanlegg, fører også tilsyn med omsetningen av elektrisk utstyr innenfor nettselskapets forsyningsområde. DLE utfører sitt tilsyn etter rammer fra DSB og er pålagt å rapportere til regionen om planlagte tilsynsaktiviteter og resultater.

## Kraftomsetning

Utover kraftsalg på leveranseplikt driver ikke LeGa Nett AS med kraftomsetning.

## Arbeidsmiljø – HMS

Arbeidsmiljøet vurderes som godt. LeGa Nett AS er ikke pålagt å ha et AMU. LeGa Nett AS er tilsluttet Hemis AS som leverer tjenester innenfor bedriftshelsetjenesten. Det har ikke forekommet noen arbeidsulykker i 2022. Personalet kurses årlig på sikkerhet og annen faglig oppdatering. Sykefraværet var i 2022 på 12,9 % mot 7,7% i 2021

## Likestilling

Pr. 31.12.22 var det 9 ansatte, hvorav 1 kvinner og 8 menn, fordelt på 9 årsverk.

## **Fremtidige utfordringer**

### **Reinvesteringer på regionalnett**

Det er satt i gang et strategiprojekt for å vurdere hva LeGa Nett AS skal foreta seg med tanke på å bygge ny linje eller reinvestere i den gamle linjen. Dette må man ta stilling til i 2022.

Den største utfordringen har vi når 66 kV linjen faller ut, da blir hele Mehamn og Gamvik uten strømforsyning på grunn av at vi ikke har reserveforsyning (N-0) dit. Slike utfall medfører høye KILE kostnader.

På 33 kV linjen fra Mårøyfjord til Kjøllefjord tas det toppkontoll med utskifting av isolatorer og andre komponenter som er i dårlig forfatning.

### **Reinvesteringer på distribusjonsnett**

Arbeidet med å skifte isolatorer må fortsette fremover for å sikre god og stabil levering av elektrisk energi. Dette arbeidet må utføres på de to 22kV avgangene vi har fra Statnett sin Transformatorstasjon i Adamselv. Vi ser at dette gir gode resultater på leveringssikkerheten i distribusjonsnettet. Det må påregnes med utskifting av enkelte nettstasjoner over tid da de har nådd sin tekniske levealder og er i svært dårlig befatning.

Det ble besluttet i styret å gå til anskaffelse av 2 stk 2,5 MVa nødstrømsaggregat for å kunne forsyne Mehamn trafostasjon hvis hovedlinjen faller ut eller at det skal utføres vedlikehold. Disse ble ferdig og klar i beredskap uke 10 - 2023.

Det gjøres hele tiden utskiftninger på lavspenningsnettet for å øke forsyningssikkerheten. Det viser seg at det overtid er mye slitasje på det som henger i luften.

## **Årets Resultat**

Årsregnskapet for 2022 er satt opp under forutsetning om fortsatt drift.

Regnskapet viser et resultat før skatt på kr 11 061 MNOK og etter skatt 8 627 MNOK.

**Kjøllefjord 09.05.2023**

Håvard Pedersen  
Styreleder



## Resultatregnskap

Tall i hele tusen

|  | 2022          | 2021          |
|--|---------------|---------------|
| <b>Driftsinntekter</b>                     |               |               |
| Energisalg                                 | 4 167         | 2 499         |
| Overføringsinntekter                       | 26 800        | 34 007        |
| Andre driftsinntekter                      | 1 210         | 2 294         |
| Mer-/ mindreinntekt                        | 1 10 825      | - 6 698       |
| <b>Sum driftsinntekter</b>                 | <b>43 002</b> | <b>32 102</b> |
| <b>Driftskostnader</b>                     |               |               |
| Kraftkjøp                                  | 1 457         | 2 139         |
| Nettap                                     | 1 3 577       | 6 153         |
| Overføringskostnader                       | 1 4 293       | 6 570         |
| Annen varekostnad                          |               | 18            |
| Lønnskostnader m.m                         | 2 5 550       | 8 107         |
| Avskrivning på varige driftsmidler         | 3 3 979       | 3 813         |
| Andre driftskostnader                      | 12 821        | 13 940        |
| <b>Sum driftskostnader</b>                 | <b>31 677</b> | <b>40 740</b> |
| <b>Driftsresultat</b>                      | <b>11 325</b> | <b>-8 638</b> |
| <b>Finansinntekter og finanskostnader</b>  |               |               |
| <b>Finansinntekter</b>                     |               |               |
| Annen renteinntekt                         | 80            | 9             |
| Annen finansinntekt                        | 0             | 0             |
| <b>Sum finansinntekter</b>                 | <b>80</b>     | <b>9</b>      |
| <b>Finanskostnader</b>                     |               |               |
| Rentekostn. til foretak i samme konsern    | 0             | 72            |
| Annen rentekostnad                         | 3             | 0             |
| Annen finanskostnad                        | 341           | 667           |
| <b>Sum finanskostnader</b>                 | <b>343</b>    | <b>739</b>    |
| <b>Netto finansposter</b>                  | <b>-264</b>   | <b>-730</b>   |
| <b>Ordinært resultat før skattekostnad</b> | <b>11 061</b> | <b>-9 368</b> |
| Skattekostnad på ordinært resultat         | 4 2 434       | -4 471        |
| <b>Årsresultat</b>                         | <b>8 627</b>  | <b>-4 627</b> |
| <b>Overføringer og disponeringer</b>       |               |               |
| Mottatt konsernbidrag                      | 5 0           | -1 987        |
| Overføringer fra overkurs                  | 5 0           | -2 340        |
| Overføring annen egenkapital               | 8 627         | 0             |
| <b>Sum overføringer og disponeringer</b>   | <b>8 627</b>  | <b>-4 627</b> |



## Balanse pr. 31.12.2022

Tall i hele tusen

|   | Note | 2022          | 2021          |
|---|------|---------------|---------------|
| <b>Eiendeler</b>                        |      |               |               |
| <b>Anleggsmidler</b>                    |      |               |               |
| <b>Immaterielle eiendelser</b>          |      |               |               |
| <b>Varige driftsmidler</b>              |      |               |               |
| Konsesjoner, patenter, lisenser o.l     | 3    | 119           | 37            |
| Utsatt skattefordel                     | 4    | 1 970         | 4 181         |
| <b>Sum immaterielle eiendeler</b>       |      | <b>2 089</b>  | <b>4 218</b>  |
| <b>Varige driftsmidler</b>              |      |               |               |
| Tomter, bygninger og annen fast eiendom | 3    | 4 126         | 4 259         |
| Overføringsnett                         | 3    | 29 395        | 30 039        |
| Maskiner og anlegg                      | 3    | 11 355        | 11 414        |
| Driftsløsøre, inventar, verktøy         | 3    | 1 425         | 1 861         |
| Anlegg i arbeid                         | 3    | 19 970        | 1 850         |
| <b>Sum varige driftsmidler</b>          |      | <b>66 271</b> | <b>49 423</b> |
| <b>Sum anleggsmidler</b>                |      | <b>68 360</b> | <b>53 641</b> |
| <b>Omløpsmidler</b>                     |      |               |               |
| Beredskapslager                         |      | 213           |               |
| <b>Fordringer</b>                       |      |               |               |
| Kundefordringer                         | 6    | 6 054         | 7 347         |
| Fordringer på konsernselskap            | 7    | 0             | 2 548         |
| Andre kortsiktige fordringer            |      | 1 063         | 1 484         |
| <b>Sum fordringer</b>                   |      | <b>7 117</b>  | <b>11 379</b> |
| Bankinnskudd, kontanter o.l             | 8    | 7 046         | 3 705         |
| <b>Sum omløpsmidler</b>                 |      | <b>14 377</b> | <b>15 084</b> |
| <b>Sum eiendeler</b>                    |      | <b>82 736</b> | <b>68 724</b> |



**Balanse pr. 31.12.2022 forts**

Tall i hele tusen

|                                      | Note |               | 2021          |
|--------------------------------------|------|---------------|---------------|
| <b>Egenkapital og gjeld</b>          |      |               |               |
| <b>Innskutt egenkapital</b>          |      |               |               |
| Aksjekapital                         | 5    | 1 500         | 1 500         |
| Overkurs                             | 5    | 31 970        | 31 970        |
| <b>Sum innskutt egenkapital</b>      |      | <b>33 470</b> | <b>33 470</b> |
| <b>Opptjent egenkapital</b>          |      |               |               |
| Annen egenkapital                    | 5    | 8 627         | 0             |
| <b>Sum opptjent egenkapital</b>      |      | <b>8 627</b>  | <b>0</b>      |
| <b>Sum egenkapital</b>               |      | <b>42 097</b> | <b>33 470</b> |
| <b>Gjeld</b>                         |      |               |               |
| <b>Annen langsiktig gjeld</b>        |      |               |               |
| Langsiktig gjeld til konsernregnskap | 7    | 23 500        | 4 072         |
| <b>Sum annen langsiktig gjeld</b>    |      | <b>23 500</b> | <b>4 072</b>  |
| <b>Sum langsiktig gjeld</b>          |      | <b>23 500</b> | <b>4 072</b>  |
| <b>Kortsiktig gjeld</b>              |      |               |               |
| Leverandørgjeld                      |      | 6 973         | 3 671         |
| Betalbar skatt                       | 4    | 223           |               |
| Skyldig offentlige avgifter          |      | 400           | 701           |
| Kortsiktig gjeld til konsernregnskap | 7    | 1 913         | 7 414         |
| Annen kortsiktig gjeld               |      | 1 048         | 2 202         |
| Merinntekt                           | 1    | 6 582         | 17 194        |
| <b>Sum kortsiktig gjeld</b>          |      | <b>17 139</b> | <b>31 182</b> |
| <b>Sum gjeld</b>                     |      | <b>40 638</b> | <b>35 254</b> |
| <b>Sum egenkapital og gjeld</b>      |      | <b>82 736</b> | <b>68 724</b> |

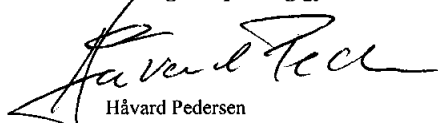
  
Håvard Pedersen  
Styreleder



## Regnskapsprinsipper

### Generelt

Selskapets årsregnskapet er avlagt etter gjeldende regnskapsregler for små foretak.

### Klassifisering av eiendeler og gjeld

Eiendeler bestemt til varig eie eller bruk er klassifisert som anleggsmidler.

Andre eiendeler er klassifisert som omløpsmidler dersom de skal tilbakebetales i løpet av ett år.

Ved klassifisering av kortsiktig og langsiktig gjeld er analoge kriterier lagt til grunn.

### Prinsipper for inntekts- og kostnadsføring

Driftsinntekter representerer opptjent verdi knyttet til overføring av energi, salg av kraft og arbeid for andre.

Kostnadsføring av varer og tjenester foretas ved levering. For prosjekter som løper over balansedagen er det benyttet løpende avregning uten fortjeneste.

### Anleggsmidler

Anleggsmidler er oppført til kostpris med fradrag for anleggsbidrag og ordinære avskrivninger.

Tomter avskrives ikke. Anleggsmidler vurderes til anskaffelseskost, men nedskrives til virkelig verdi når verdifallet ikke forventes å være forbigående.

Nye anlegg og reinvesteringer av komponenter som øker driftsmidlets levetid eller på annen måte øker den fremtidige inntjeningsvevnen aktiveres. Øvrige aktiviteter klassifiseres som drift/vedlikehold og kostnadsføres.

Vedlikehold av driftsmidler for 2022 er gjennomført i henhold til selskapets vedlikeholdsplaner.

Vedlikeholdsaktiviteter kostnadsføres ved gjennomføringen. Egentilvirkning av driftsmidler, dvs utvidelser og reinvesteringer i regionalnett og i distribusjonsnettet vurderes til variabel tilvirkningskost og aktiveres på vedkommende driftsmiddel.

### Mer-/ mindreinntekt

Mer-/mindreinntekt oppstår i nettvirksomheten (monopolet) når den faktiske inntekten avviker fra den inntektsrammen som RME har fastsatt for selskapets konsesjonsområde. Årets mer-/mindreinntekt, samt tilbakeføring av tidligere års mer-/mindreinntekt, føres under driftsinntekter, beløpet er justert for årets KILE. Akkumulert merinntekt føres som kortsiktig gjeld. Akkumulert mindreinntekt føres som omløpsmidler. Mer-/mindreinntekten beregnes særskilt for regionalnettet og distribusjonsnettet.

### Pensjonsforpliktelser

Selskapet har pensjonsforpliktelser som er sikret gjennom livforsikringsselskaper og dekkes over selskapets drift. Pensjonsforpliktelser som er sikret og forpliktelser knyttet til avtalefestet pensjon balanseføres ikke.

### Aksjer og andeler i andre selskaper

Aksjer og andeler i andre selskaper er innarbeidet etter kostmetoden og vurdert til laveste verdi av anskaffelseskost og virkelig verdi. Mottatte utdelinger klassifiseres og inntektsføres som finansinntekt.

### Skatter

Skatt på alminnelig inntekt beregnes til 22%.

Skattekostnaden i resultatregnskapet omfatter både periodens betalbare skatt og endring i utsatt skatt. Utsatt skatt beregnes med aktuell skattesats på grunnlag av de midlertidige forskjeller som eksisterer mellom regnskapsmessige og skattemessige verdier, samt eventuelt ligningsmessig underskudd til fremføring ved utgangen av regnskapsåret.



## Noter til regnskapet

### Note 1 Segmentinformasjon om monopolvirksomheten - distribusjonsnett - og reg.nett

Årets mer-/mindreinntekt for 2022 fremkommer som følgende:

|   | 2022              | 2022              | 2022             |
|---|-------------------|-------------------|------------------|
|   | Regionalt         | Lokalt            | Sum              |
| Resultat  | distribusjonsnett | distribusjonsnett | nettvirksomheten |
| Driftsinntekter   | 12 563            | 21 056            | 33 619           |
| Mer (-) /mindre (+) inntekt                               | 0                 | 1 442             | 1 442            |
| Driftskostnader   | 10 964            | 22 595            | 33 559           |
| <b>Driftsresultat</b>                                     | <b>1 599</b>      | <b>-97</b>        | <b>1 502</b>     |
| <b>Mer-/mindreinntekt</b>                                 |                   |                   |                  |
| Faktisk inntekt   | 12 563            | 21 056            | 33 619           |
| KILE  | 442               | 2 310             | 2 752            |
| Kostnader overliggende nett                               | 4 320             | 3 946             | 8 266            |
| Eiendomsskatt   | 95                | 422               | 517              |
| Innbetalte Elhub-gebyrer                                  | 0                 | 154               | 154              |
| Avvik avskriv. og avkastning på avvik avkastningsgrunnlag | 163               | 288               | 451              |
| Inntektsramme   | 8 427             | 19 998            | 28 425           |
| <b>Beregnet mer(-)/mindreinntekt (+)</b>                  | <b>0</b>          | <b>1 442</b>      | <b>1 442</b>     |
| <b>Årets bevegelser i mer-/mindreinntekt</b>              |                   |                   |                  |
| <b>Mer (+)/mindre (-) inntekt inkl. renter pr. 01.01</b>  | <b>0</b>          | <b>7 811</b>      | <b>7 811</b>     |
| Årets mer (+)/mindre (-) inntekt                          | 0                 | 0                 | -1 442           |
| Årets avsetning renter på mer-/ mindreinntekt             | 0                 | 0                 | 213              |
| Korrigerings for mindreaavkastning 2017-2021 *)           |                   |                   |                  |
| <b>Mer (+)/mindre (-) inntekt inkl. renter pr. 31.12</b>  | <b>0</b>          | <b>7 811</b>      | <b>6 582</b>     |
| <b>Balanse - avkastningsgrunnlag</b>                      |                   |                   |                  |
| Sum driftsmidler etter fordeling pr. 01.01                | 14 588            | 32 985            | 47 573           |
| Sum driftsmidler etter fordeling pr. 31.12                | 14 063            | 32 451            | 46 514           |
| Gjennomsnittlig driftsmidler                              | 14 326            | 32 718            | 47 044           |
| 1 % påslag for nettkapital                                | 143               | 327               | 470              |
| <b>Avkastningsgrunnlag</b>                                | <b>14 469</b>     | <b>33 045</b>     | <b>47 514</b>    |
| <b>Avkastning</b>   | <b>11,05 %</b>    | <b>-0,29 %</b>    | <b>3,16 %</b>    |
| (driftsresultat*100/avkastningsgrunnlag)                  |                   |                   |                  |

#### \*) Reverserte merinntekter som følge av mindreaavkastning 2017-2021

Iht. Forskrift om økonomisk og teknisk rapportering (§7-6) skal et nettselskaps minimumsavkastning, målt som en snitt over de siste 5 regnskapsårene, være lik 0%.

Mindreaavkastningen ga en reduksjon i merinntekten på 9,138 mill. kroner som det ble vedtatt å reversere etter endelige gjennomgang og vedtak fra RME for inntektsåret 2021.



## Note 2: Ansatte, godtgjørelser

Selskapet har 9 fast ansatte ved årets slutt..

|   | 2022         | 2021         |
|---|--------------|--------------|
| Lønnskostnader består av følgende poster:                     |              |              |
| Lønn og vaktgodtgjørelser                                     | 7 418        | 7 603        |
| Styregodtgjørelse   | 0            | 0            |
| Refunderte sykepenger og lærlingstilskudd                     | -901         | -71          |
| Pensjonspremier og avsetning til dekning av pensjonsforplikt. | 1 029        | 979          |
| Sosiale- og andre lønnsrelaterte kostnader                    | 226          | 288          |
| Aktiverte lønnskostn. knyttet til investeringsaktiviteter     | -2 222       | -691         |
| <b>Sum</b>  | <b>5 550</b> | <b>8 107</b> |
| Antall årsverk  | 9            | 10           |

Selskapets pensjonsordning tilfredsstiller kravene i lov om obligatorisk tjenestepensjon. Selskapets daglige leder er fast ansatt i morselskapet. Lederlønn inngår som en del av forvaltningshonorar m.v som faktureres fra morselskap til LeGA Nett AS (datterselskap).

## Note 3: Varige driftsmidler 2022

|  | Tomter, bygg o.a.eiendom | Overføringsnett | Maskiner og anlegg * | Kjøretøy, inventar | Sum     |
|--|--------------------------|-----------------|----------------------|--------------------|---------|
| Anskaffelseskost 01.01                 | 7 228                    | 83 462          | 25 697               | 8 644              | 125 031 |
| Tilgangar til kostpris                 |                          | 4 897           |                      |                    | 4 897   |
| Avgang til kostpris                    |                          |                 |                      |                    |         |
| Anskaffelseskost 31.12                 | 7 228                    | 88 359          | 25 697               | 8 644              | 129 928 |
| Akk. avskrivninger (inkl. kontinuitet) | -3 102                   | -58 964         | -14 343              | -7 219             | -83 628 |
| Bokført verdi 31.12                    | 4 126                    | 29 395          | 11 354               | 1 425              | 46 301  |
| Årets avskrivninger                    | 133                      | 2 395           | 883                  | 567                | 3 978   |
| Årets avskrivninger i %                | 2,9 - 4,0%               | 2,0 %           | 2,0 %                | 14,5 - 30,0%       |         |

\*Anlegg under utførelse står bokført til 19 970 tNOK per 31.12.2022, sammenlignet med 1 850 tNOK per 31.12.2021.

\*\*Aktiverte lisenser tilsvarer 119 tNOK per 31.12.2022. Balanseført som immateriell eiendel, og ikke inkludert i anleggsoppstillingen presentert over.



## Note 4: Skattekostnad

### Midlertidige forskjeller

Skatteøkende og skattereduserende forskjeller som reverserer eller kan reversere i samme periode er utlignet.

Midlertidige skattereduserende forskjeller er knyttet til:

|   | 2022        | 2021    | Endring |
|---|-------------|---------|---------|
| Driftsmidler                                      | -2 224      | -1 677  | 547     |
| Kundefordringer                                   | -150        | -150    | 0       |
| Regnskapsmessige avsetninger                      | -           | 18      | 18      |
| Akk. merinntekt inkl. renter                      | -6 582      | -17 194 | -10 612 |
| Midlertidige forskjeller                          | -8 956      | -19 004 | -10 048 |
| Akkumulert fremførbart underskudd                 |             | 0       | 0       |
| Grunnlag utsatt skatt/utsatt skattefordel(-)      | -8 956      | -19 004 | -10 048 |
| Utsatt skattefordel - ikke balanseført            |             |         |         |
| Utsatt skattefordel - balanseført                 | -1 970      | -4 181  | 2 210   |
| <b>Betalbar skatt</b>                             | <b>2022</b> |         |         |
| Resultat før skattekostnad                        | 11 061      |         |         |
| Andre forskjeller                                 | 1           |         |         |
| Midlertidige forskjeller                          | -10 048     |         |         |
| Grunnlag betalbar skatt                           | 1 015       |         |         |
| Anvendt tidligere års underskudd                  | 0           |         |         |
| Mottatt konsernbidrag                             | 0           |         |         |
| Resterende skattemessig underskudd til fremføring | 0           |         |         |
| Skattemessig resultat                             | 1 015       |         |         |
| Skatt på alminnelig inntekt 22%                   | 223         |         |         |
| Betalbar skatt i balansen                         | 223         |         |         |
| <b>Årets skattekostnad på ordinært resultat</b>   |             |         |         |
| Betalbar skatt                                    | 223         |         |         |
| Endring utsatt skatt i balansen                   | 2 210       |         |         |
| Årets skattekostnad i resultatregnskapet          | 2 434       |         |         |
| Avstemming av årets skattekostnad                 |             |         |         |
| Regnskapsmessig resultat før skattekostnad        | 11 061      |         |         |
| Beregnet skatt 22%                                | 2 433       |         |         |
| Skattekostnad i resultatregnskapet                | 2 433       |         |         |
| Differanse  | 0           |         |         |



**Note 5: Egenkapital**

|                          | Aksjekapital | Overkurs      | Annen egenkapital | Sum           |
|--------------------------|--------------|---------------|-------------------|---------------|
| Egenkapital 01.01        | 1 500        | 31 970        |                   | 33 470        |
| Årets resultat           |              |               | 8 627             | 8 627         |
| <b>Egenkapital 31.12</b> | <b>1 500</b> | <b>31 970</b> | <b>8 627</b>      | <b>42 098</b> |

**Note 6: Kundefordringer og andre fordringer**

Kundefordringer er vurdert til antatt virkelig verdi.

For å møte forventede tap har selskapet gjort en tapsavsetning på kr. 150'

**Note 7: Langsiktig gjeld, mellomværender i konsern m.v**

|   | 2022   | 2021  |
|---|--------|-------|
| <b>Langsiktig gjeld konsernregnskap</b>   |        |       |
| Nordkyn Kraftlag SA (morselskap)  | 23 500 | 4 072 |
| Låneavtale ble inngått med morselskapet 17.12.22, og renteberegnes med 3-mnd NIBOR + 1,3% p.a. med en løpetid på 30 år. Av selskapets gjeld forfaller kr. 19 584' etter 5 år. |        |       |
| <b>Kortsiktig gjeld til konsernselskap</b>  |        |       |
| Nordkyn Kraftlag SA (morselskap)  | 1 913  | 7 414 |

**Note 8: Likvide midler**

Bundne bankinnskudd for oppbevaring av skattetrekksmidler utgjør kr 303' i 2022 og 340' i 2021.





## Revisjonsberetning



## Signaturer

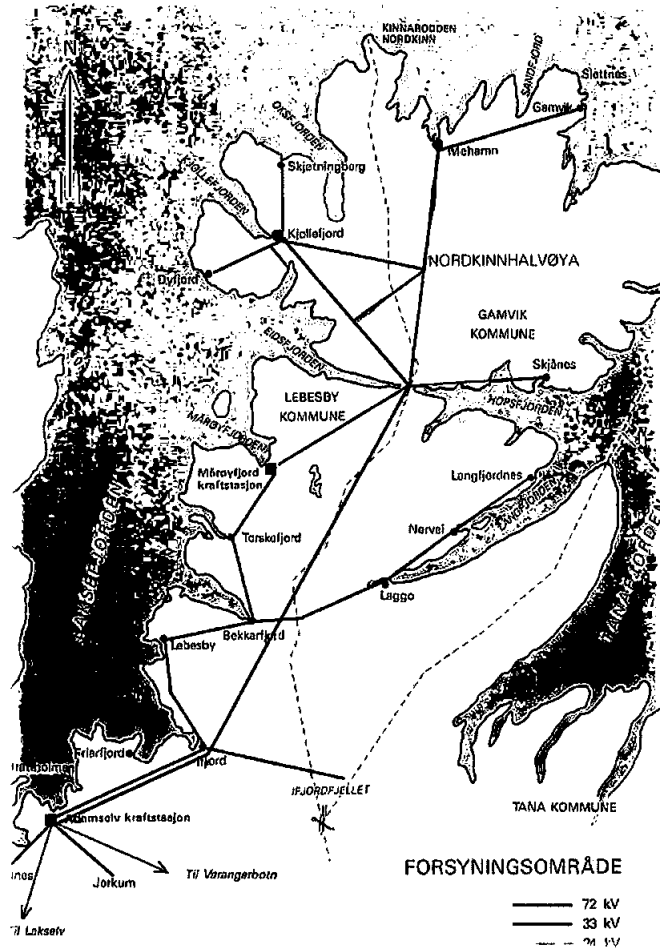





Til generalforsamlingen i LeGa Nett AS

## Uavhengig revisors beretning

### Konklusjon

Vi har revidert årsregnskapet for LeGa Nett AS som består av balanse per 31. desember 2022, resultatregnskap for regnskapsåret avsluttet per denne datoen og noter til årsregnskapet, herunder et sammendrag av viktige regnskapsprinsipper.

Etter vår mening

- oppfyller årsregnskapet gjeldende lovkrav, og
- gir årsregnskapet et rettviseende bilde av selskapets finansielle stilling per 31. desember 2022, og av dets resultater for regnskapsåret avsluttet per denne datoen i samsvar med regnskapslovens regler og god regnskapsskikk i Norge.

### Grunnlag for konklusjonen

Vi har gjennomført revisjonen i samsvar med International Standards on Auditing (ISA-ene). Våre oppgaver og plikter i henhold til disse standardene er beskrevet nedenfor under *Revisors oppgaver og plikter ved revisjonen av årsregnskapet*. Vi er uavhengige av selskapet i samsvar med kravene i relevante lover og forskrifter i Norge og International Code of Ethics for Professional Accountants (inkludert internasjonale uavhengighetsstandarder) utstedt av International Ethics Standards Board for Accountants (IESBA-reglene), og vi har overholdt våre øvrige etiske forpliktelser i samsvar med disse kravene. Innhentet revisjonsbevis er etter vår vurdering tilstrekkelig og hensiktsmessig som grunnlag for vår konklusjon.

### Øvrig informasjon

Styret og daglig leder (ledelsen) er ansvarlige for øvrig informasjon som er publisert sammen med årsregnskapet. Øvrig informasjon omfatter informasjon i årsrapporten bortsett fra årsregnskapet og den tilhørende revisjonsberetningen. Vår konklusjon om årsregnskapet ovenfor dekker ikke øvrig informasjon.

I forbindelse med revisjonen av årsregnskapet er det vår oppgave å lese øvrig informasjon. Formålet er å vurdere hvorvidt det foreligger vesentlig inkonsistens mellom den øvrige informasjonen og årsregnskapet og den kunnskap vi har opparbeidet oss under revisjonen av årsregnskapet, eller hvorvidt øvrig informasjon ellers fremstår som vesentlig feil. Vi har plikt til å rapportere dersom øvrig informasjon fremstår som vesentlig feil. Vi har ingenting å rapportere i så henseende.

### Ledelsens ansvar for årsregnskapet

Ledelsen er ansvarlig for å utarbeide årsregnskapet og for at det gir et rettviseende bilde i samsvar med regnskapslovens regler og god regnskapsskikk i Norge. Ledelsen er også ansvarlig for slik internkontroll som den finner nødvendig for å kunne utarbeide et årsregnskap som ikke inneholder vesentlig feilinformasjon, verken som følge av misligheter eller utilsiktede feil.

PricewaterhouseCoopers AS, Muségata 1, Postboks 6128, NO-9291 Tromsø

T: 02316, org. no.: 987 009 713 MVA, [www.pwc.no](http://www.pwc.no)

Statsautoriserte revisorer, medlemmer av Den norske Revisorforening og autorisert regnskapsførerselskap



Ved utarbeidelsen av årsregnskapet må ledelsen ta standpunkt til selskapets evne til fortsatt drift og opplyse om forhold av betydning for fortsatt drift. Forutsetningen om fortsatt drift skal legges til grunn for årsregnskapet så lenge det ikke er sannsynlig at virksomheten vil bli avviklet.

#### **Revisors oppgaver og plikter ved revisjonen av årsregnskapet**

Vårt mål er å oppnå betryggende sikkerhet for at årsregnskapet som helhet ikke inneholder vesentlig feilinformasjon, verken som følge av misligheter eller utilsiktede feil, og å avgi en revisjonsberetning som inneholder vår konklusjon. Betryggende sikkerhet er en høy grad av sikkerhet, men ingen garanti for at en revisjon utført i samsvar med ISA-ene, alltid vil avdekke vesentlig feilinformasjon. Feilinformasjon kan oppstå som følge av misligheter eller utilsiktede feil. Feilinformasjon er å anse som vesentlig dersom den enkeltvis eller samlet med rimelighet kan forventes å påvirke de økonomiske beslutningene som brukerne foretar på grunnlag av årsregnskapet.

For videre beskrivelse av revisors oppgaver og plikter vises det til:  
<https://revisorforeningen.no/revisjonsberetninger>

Tromsø, 11. mai 2023  
**PricewaterhouseCoopers AS**

Pål Bakke  
Statsautorisert revisor  
(elektronisk signert)



 Securely signed with Brevio

Revisjonsberetning

**Signers:**

| <b>Name</b> | <b>Method</b> | <b>Date</b>      |
|-------------|---------------|------------------|
| Bakke, Pål  | BANKID        | 2023-05-11 09:57 |

**This document package contains:**

- Closing page (this page)
- The original document(s)
- The electronic signatures. These are not visible in the document, but are electronically integrated.



This file is sealed with a digital signature.  
The seal is a guarantee for the authenticity  
of the document.