



ÅRSREGNSKAPET FOR REGNSKAPSÅRET 2021 - GENERELL INFORMASJON

Enheten

Organisasjonsnummer: 912 166 074
Organisasjonsform: Aksjeselskap
Foretaksnavn: TERJE ROMARHEIM AS
Forretningsadresse: Leknesvegen 9
5915 HJELMÅS

Regnskapsår

Årsregnskapets periode: 01.01.2021 - 31.12.2021

Konsern

Morselskap i konsern: Nei

Regnskapsregler

Regler for små foretak benyttet: Nei
Benyttet ved utarbeidelsen av årsregnskapet til selskapet: Regnskapslovens alminnelige regler

Årsregnskapet fastsatt av kompetent organ

Bekreftet av representant for selskapet: Terje Romarheim
Dato for fastsettelse av årsregnskapet: 18.07.2022

Grunnlag for avgivelse

År 2021: Årsregnskapet er elektronisk innlevert
År 2020: Tall er hentet fra elektronisk innlevert årsregnskap fra 2021

Det er ikke krav til at årsregnskapet m.v. som sendes til Regnskapsregisteret er undertegnet. Kontrollen på at dette er utført ligger hos revisor/enhetens øverste organ. Sikkerheten ivaretas ved at innsender har rolle/rettighet for innsending av årsregnskapet via Altinn, og ved at det bekreftes at årsregnskapet er fastsatt av kompetent organ.

Brønnøysundregistrene, 23.08.2023



Resultatregnskap

| Beløp i: NOK | Note | 2021 | 2020 |
|--|------|-------------------|-------------------|
| RESULTATREKNESKAP | | | |
| Inntekter | | | |
| Salgsinntekt | 6 | 93 056 455 | 81 965 044 |
| Annen driftsinntekt | | 385 876 | 8 077 |
| Sum inntekter | | 93 442 331 | 81 973 121 |
| Kostnader | | | |
| Varekostnad | | 262 587 | 8 084 |
| Lønnskostnad | 1 | 38 084 366 | 31 832 466 |
| Avskrivning av driftsmidler og immaterielle eiendeler | 2 | 7 415 571 | 12 688 647 |
| Nedskrivning av varige driftsmidler og immaterielle egedelar | 2 | | |
| Annen driftskostnad | 1, 8 | 41 882 970 | 35 214 648 |
| Sum kostnader | | 87 645 493 | 79 743 845 |
| Driftsresultat | | 5 796 838 | 2 229 276 |
| Finansinntekter og finanskostnader | | | |
| Anna renteinntekt | 10 | | 376 |
| Annen finansinntekt | 10 | | 69 566 |
| Sum finansinntekter | | | 69 942 |
| Nedskrivning av finansielle eiendeler | | 182 | |
| Annan rentekostnad | 10 | 1 421 781 | 1 596 076 |
| Annen finanskostnad | 10 | | |
| Sum finanskostnader | | 1 421 962 | 1 596 076 |
| Netto finans | | -1 421 962 | -1 526 134 |
| Ordinært resultat før skattekostnad | | 4 374 876 | 703 142 |
| Skattekostnad på ordinært resultat | 7 | 963 484 | 135 131 |
| Ordinært resultat etter skattekostnad | | 3 411 392 | 568 011 |
| Årsresultat | 4 | 3 411 392 | 568 011 |
| Årsresultat etter minoritetsinteresser | | 3 411 392 | 568 011 |



Resultatregnskap

| Beløp i: NOK | Note | 2021 | 2020 |
|--|-------------|------------------|----------------|
| Totalresultat | | 3 411 392 | 568 011 |
| Overføringer og disponeringar | | | |
| Avsatt til annen egenkapital | | 3 411 392 | 568 011 |
| Sum overføringer og disponeringar | | 3 411 392 | 568 011 |



Balanse

| Beløp i: NOK | Note | 2021 | 2020 |
|---|----------|-------------------|-------------------|
| BALANSE - EIGEDELAR | | | |
| Anleggsmiddel | | | |
| Immaterielle egedelar | | | |
| Utsett skattefordel | 7 | | |
| Varige driftsmiddel | | | |
| Maskiner og anlegg | | 81 189 394 | 56 256 539 |
| Driftsløsøre, inventar o.a. utstyr | 2 | | |
| Sum varige driftsmiddel | 2 | 81 189 394 | 56 256 539 |
| Finansielle anleggsmiddel | | | |
| Andre langsiktige fordringer | 9 | 15 000 | 15 000 |
| Sum finansielle anleggsmiddel | | 15 000 | 15 000 |
| Sum anleggsmiddel | | 81 204 394 | 56 271 539 |
| Omløpsmiddel | | | |
| Varer | | | |
| Krav | | | |
| Kundefordringer | | 11 301 834 | 16 656 518 |
| Andre kortsiktige fordringer | | 897 705 | 996 476 |
| Konsernkrav | 1 | | 800 000 |
| Sum krav | | 12 199 539 | 18 452 993 |
| Bankinnskot, kontantar og liknande | | | |
| Bankinnskudd, kontanter o.l. | 5 | 1 410 727 | 1 277 805 |
| Sum bankinnskot, kontantar og liknande | | 1 410 727 | 1 277 805 |
| Sum omløpsmiddel | | 13 610 266 | 19 730 798 |
| SUM EIGEDELAR | | 94 814 659 | 76 002 337 |

BALANSE - EIGENKAPITAL OG GJELD



Balanse

| Beløp i: NOK | Note | 2021 | 2020 |
|------------------------------------|------|-------------------|-------------------|
| Eigenkapital | | | |
| Innskoten egenkapital | | | |
| Aksjekapital | 3 | 100 000 | 100 000 |
| Behaldning av egne aksjar | 3 | | |
| Sum innskoten egenkapital | | 100 000 | 100 000 |
| Opptent egenkapital | | | |
| Annen egenkapital | | 18 419 772 | 15 008 380 |
| Sum opptent egenkapital | | 18 419 772 | 15 008 380 |
| Sum egenkapital | 4 | 18 519 772 | 15 108 380 |
| Gjeld | | | |
| Langsiktig gjeld | | | |
| Utsett skatt | 7 | 3 453 586 | 2 490 102 |
| Sum avsetjingar for plikter | | 3 453 586 | 2 490 102 |
| Anna langsiktig gjeld | | | |
| Gjeld til kredittinstitusjonar | 9 | 38 407 178 | 20 708 077 |
| Øvrig langsiktig gjeld | 9 | 16 652 982 | 22 632 713 |
| Sum anna langsiktig gjeld | | 55 060 160 | 43 340 790 |
| Sum langsiktig gjeld | | 58 513 746 | 45 830 892 |
| Kortsiktig gjeld | | | |
| Gjeld til kredittinstitusjoner | | 3 404 612 | 597 646 |
| Leverandørgjeld | | 3 790 951 | 3 989 929 |
| Betalbar skatt | 7 | | |
| Skyldig offentlige avgifter | | 4 566 571 | 5 803 960 |
| Annen kortsiktig gjeld | | 6 019 007 | 4 671 530 |
| Sum kortsiktig gjeld | | 17 781 142 | 15 063 065 |
| Sum gjeld | | 76 294 888 | 60 893 957 |
| SUM EIGENKAPITAL OG GJELD | | 94 814 659 | 76 002 337 |



Brønnøysundregistrene

ÅRSREGNSKAP FOR REGNSKAPSÅRET 2021 - GENERELL INFORMASJON

Journalnummer: 2022 857064

Enheten

Organisasjonsnummer: 912 166 074
Organisasjonsform: Aksjeselskap
Foretaksnavn: TERJE ROMARHEIM AS
Forretningsadresse: Leknesvegen 9
5915 HJELMÅS

Regnskapsår

Årsregnskapets periode: 01.01.2021 - 31.12.2021

Konsern

Morselskap i konsern: Nei

Regnskapsregler

Regler for små foretak benyttet: Nei
Benyttet ved utarbeidelsen av
årsregnskapet til selskapet: Regnskapslovens alminnelige regler

Årsregnskapet fastsatt av kompetent organ

Bekreftet av representant for selskapet: Terje Romarheim
Dato for fastsettelse av årsregnskapet: 18.07.2022

Grunnlag for avgivelse

År 2021: Årsregnskap er elektronisk innlevert.
År 2020: Tall er hentet fra elektronisk innlevert årsregnskap fra 2021.

Det er ikke krav til at årsregnskapet m.v. som sendes til Regnskapsregisteret er undertegnet. Kontrollen på at dette er utført ligger hos revisor/enhetens øverste organ. Sikkerheten ivaretas ved at innsender har rolle/rettighet for innsending av årsregnskapet via Altinn, og ved at det bekreftes at årsregnskapet er fastsatt av kompetent organ.

Brønnøysundregistrene, 13.08.2022



Organisasjonsnr: 912 166 074
TERJE ROMARHEIM AS

RESULTATREGNSKAP

| Beløp i: NOK | Note | 2021 | 2020 |
|--|------|-------------------|-------------------|
| RESULTATREKNESKAP | | | |
| Inntekter | | | |
| Salgsinntekt | 6 | 93 056 455 | 81 965 044 |
| Annen driftsinntekt | | 385 876 | 8 077 |
| Sum inntekter | | 93 442 331 | 81 973 121 |
| Kostnader | | | |
| Varekostnad | | 262 587 | 8 084 |
| Lønnskostnad | 1 | 38 084 366 | 31 832 466 |
| Avskrivning av driftsmidler og immaterielle eiendeler | 2 | 7 415 571 | 12 688 647 |
| Nedskrivning av varige driftsmidler og immaterielle egedelar | 2 | | |
| Annen driftskostnad | 1, 8 | 41 882 970 | 35 214 648 |
| Sum kostnader | | 87 645 493 | 79 743 845 |
| Driftsresultat | | 5 796 838 | 2 229 276 |
| Finansinntekter og finanskostnader | | | |
| Anna renteinntekt | 10 | | 376 |
| Annen finansinntekt | 10 | | 69 566 |
| Sum finansinntekter | | | 69 942 |
| Nedskrivning av finansielle eiendeler | | 182 | |
| Annan rentekostnad | 10 | 1 421 781 | 1 596 076 |
| Annen finanskostnad | 10 | | |
| Sum finanskostnader | | 1 421 962 | 1 596 076 |
| Netto finans | | -1 421 962 | -1 526 134 |
| Ordinært resultat før skattekostnad | | | |
| Skattekostnad på ordinært resultat | 7 | 963 484 | 135 131 |
| Ordinært resultat etter skattekostnad | | 3 411 392 | 568 011 |
| Årsresultat | 4 | 3 411 392 | 568 011 |
| Årsresultat etter minoritetsinteresser | | 3 411 392 | 568 011 |
| Totalresultat | | 3 411 392 | 568 011 |
| Overføringer og disponeringar | | | |



| | | |
|--|------------------|----------------|
| Avsatt til annen egenkapital | 3 411 392 | 568 011 |
| Sum overføringer og disponeringar | 3 411 392 | 568 011 |



Organisasjonsnr: 912 166 074
TERJE ROMARHEIM AS

BALANSE

| Beløp i: NOK | Note | 2021 | 2020 |
|---|----------|-------------------|-------------------|
| BALANSE - EIGEDELAR | | | |
| Anleggsmiddel | | | |
| Immaterielle egedelar | | | |
| Utsett skattefordel | 7 | | |
| Varige driftsmiddel | | | |
| Maskiner og anlegg | | 81 189 394 | 56 256 539 |
| Driftsløsøre, inventar o. a. utstyr | 2 | | |
| Sum varige driftsmiddel | 2 | 81 189 394 | 56 256 539 |
| Finansielle anleggsmiddel | | | |
| Andre langsiktige fordringer | 9 | 15 000 | 15 000 |
| Sum finansielle anleggsmiddel | | 15 000 | 15 000 |
| Sum anleggsmiddel | | 81 204 394 | 56 271 539 |
| Omløpsmiddel | | | |
| Varer | | | |
| Krav | | | |
| Kundefordringer | | 11 301 834 | 16 656 518 |
| Andre kortsiktige fordringer | | 897 705 | 996 476 |
| Konsernkrav | 1 | | 800 000 |
| Sum krav | | 12 199 539 | 18 452 993 |
| Bankinnskot, kontantar og liknande | | | |
| Bankinnskudd, kontanter o. l. | 5 | 1 410 727 | 1 277 805 |
| Sum bankinnskot, kontantar og liknande | | 1 410 727 | 1 277 805 |
| Sum omløpsmiddel | | 13 610 266 | 19 730 798 |
| SUM EIGEDELAR | | 94 814 659 | 76 002 337 |
| BALANSE - EIGENKAPITAL OG GJELD | | | |
| Eigenkapital | | | |
| Innskoten eigenkapital | | | |
| Aksjekapital | 3 | 100 000 | 100 000 |
| Behaldning av egne aksjar | 3 | | |
| Sum innskoten eigenkapital | | 100 000 | 100 000 |



| | | | |
|------------------------------------|----------|-------------------|-------------------|
| Opptent egenkapital | | | |
| Annen egenkapital | | 18 419 772 | 15 008 380 |
| Sum opptent egenkapital | | 18 419 772 | 15 008 380 |
| Sum egenkapital | 4 | 18 519 772 | 15 108 380 |
| Gjeld | | | |
| Langsiktig gjeld | | | |
| Utsett skatt | 7 | 3 453 586 | 2 490 102 |
| Sum avsetjinger for plikter | | 3 453 586 | 2 490 102 |
| Anna langsiktig gjeld | | | |
| Gjeld til | | | |
| kredittinstitusjoner | 9 | 38 407 178 | 20 708 077 |
| Øvrig langsiktig gjeld | 9 | 16 652 982 | 22 632 713 |
| Sum anna langsiktig gjeld | | 55 060 160 | 43 340 790 |
| Sum langsiktig gjeld | | 58 513 746 | 45 830 892 |
| Kortsiktig gjeld | | | |
| Gjeld til | | | |
| kredittinstitusjoner | | 3 404 612 | 597 646 |
| Leverandørgjeld | | 3 790 951 | 3 989 929 |
| Betalbar skatt | 7 | | |
| Skyldig offentlige avgifter | | 4 566 571 | 5 803 960 |
| Annen kortsiktig gjeld | | 6 019 007 | 4 671 530 |
| Sum kortsiktig gjeld | | 17 781 142 | 15 063 065 |
| Sum gjeld | | 76 294 888 | 60 893 957 |
| SUM EGENKAPITAL OG GJELD | | 94 814 659 | 76 002 337 |



Årsregnskap 2021 Terje Romarheim AS

Resultatregnskap
Balanse
Kontantstrøm
Noter til regnskapet

Penneo Dokumentnøkkel: FHHWW-0BTOD-00G5D-ZJU4H-LK8PJ-CIDUH

Org.nr.: 912 166 074



Resultatregnskap

Terje Romarheim AS

| Driftsinntekter og driftskostnader | Note | 2021 | 2020 |
|---|----------|-------------------|-------------------|
| Salgsinntekt | 6 | 93 056 455 | 81 965 044 |
| Annen driftsinntekt | | 385 876 | 8 077 |
| Sum driftsinntekter | | 93 442 331 | 81 973 121 |
| Varekostnad | | 262 587 | 8 084 |
| Lønnskostnad | 1 | 38 084 366 | 31 832 466 |
| Avskrivning av driftsmidler og immaterielle eiendeler | 2 | 7 415 571 | 12 688 647 |
| Annen driftskostnad | 1, 8 | 41 882 970 | 35 214 648 |
| Sum driftskostnader | | 87 645 493 | 79 743 845 |
| Driftsresultat | | 5 796 838 | 2 229 276 |
| Finansinntekter og finanskostnader | | | |
| Annen renteinntekt | 10 | 0 | 376 |
| Annen finansinntekt | 10 | 0 | 69 566 |
| Nedskrivning av finansielle eiendeler | | 182 | 0 |
| Annen rentekostnad | 10 | 1 421 781 | 1 596 076 |
| Resultat av finansposter | | -1 421 962 | -1 526 134 |
| Ordinært resultat før skattekostnad | | 4 374 876 | 703 142 |
| Skattekostnad på ordinært resultat | 7 | 963 484 | 135 131 |
| Ordinært resultat | | 3 411 392 | 568 011 |
| Årsresultat | 4 | 3 411 392 | 568 011 |
| Overføringer | | | |
| Avsatt til annen egenkapital | | 3 411 392 | 568 011 |
| Sum overføringer | | 3 411 392 | 568 011 |

Penneo Dokumentnøkkel: FHHWW-OBTD-00G5D-ZJU4H-LK8PJ-CIDUH



Balanse

Terje Romarheim AS

| Eiendeler | Note | 2021 | 2020 |
|--------------------------------------|----------|-------------------|-------------------|
| Anleggsmidler | | | |
| Immaterielle eiendeler | | | |
| Varige driftsmidler | | | |
| Maskiner og anlegg | | 81 189 394 | 56 256 539 |
| Sum varige driftsmidler | 2 | 81 189 394 | 56 256 539 |
| Finansielle anleggsmidler | | | |
| Andre langsiktige fordringer | 9 | 15 000 | 15 000 |
| Sum finansielle anleggsmidler | | 15 000 | 15 000 |
| Sum anleggsmidler | | 81 204 394 | 56 271 539 |
| Omløpsmidler | | | |
| Fordringer | | | |
| Kundefordringer | | 11 301 834 | 16 656 518 |
| Andre kortsiktige fordringer | | 897 705 | 996 476 |
| Konsernfordringer | 1 | 0 | 800 000 |
| Sum fordringer | | 12 199 539 | 18 452 993 |
| Investeringer | | | |
| Bankinnskudd, kontanter o.l. | 5 | 1 410 727 | 1 277 805 |
| Sum omløpsmidler | | 13 610 266 | 19 730 798 |
| Sum eiendeler | | 94 814 659 | 76 002 337 |

Penneo Dokumentnøkkel: FHHWW-OBTD0-00G5D-ZJU4H-LK8PJ-CIDUH



Balanse

Terje Romarheim AS

| Egenkapital og gjeld | Note | 2021 | 2020 |
|------------------------------------|----------|-------------------|-------------------|
| Egenkapital | | | |
| Innskutt egenkapital | | | |
| Aksjekapital | 3 | 100 000 | 100 000 |
| Sum innskutt egenkapital | | 100 000 | 100 000 |
| Opptjent egenkapital | | | |
| Annen egenkapital | | 18 419 772 | 15 008 380 |
| Sum opptjent egenkapital | | 18 419 772 | 15 008 380 |
| Sum egenkapital | 4 | 18 519 772 | 15 108 380 |
| Gjeld | | | |
| Avsetning for forpliktelser | | | |
| Utsatt skatt | 7 | 3 453 586 | 2 490 102 |
| Annen langsiktig gjeld | | | |
| Gjeld til kredittinstitusjoner | 9 | 38 407 178 | 20 708 077 |
| Øvrig langsiktig gjeld | 9 | 16 652 982 | 22 632 713 |
| Sum annen langsiktig gjeld | | 55 060 160 | 43 340 790 |
| Kortsiktig gjeld | | | |
| Gjeld til kredittinstitusjoner | | 3 404 612 | 597 646 |
| Leverandørgjeld | | 3 790 951 | 3 989 929 |
| Skyldig offentlige avgifter | | 4 566 571 | 5 803 960 |
| Annen kortsiktig gjeld | | 6 019 007 | 4 671 530 |
| Sum kortsiktig gjeld | | 17 781 142 | 15 063 065 |
| Sum gjeld | | 76 294 888 | 60 893 957 |
| Sum egenkapital og gjeld | | 94 814 659 | 76 002 337 |

Terje Romarheim AS

Side 4

Penneo Dokumentnøkkel: FHHWW-OBTOD-00G5D-ZJU4H-LK8PJ-CIDUH



Balanse

Terje Romarheim AS
Hjelmås, 08.07.2022
Styret i Terje Romarheim AS

Terje Romarheim
styremedlem/daglig leder

Karen Sofie Aasmyr
styremedlem

Arve Vågenes
styremedlem

Jogeir Romarheim
styreleder

Penneo Dokumentnøkkel: FHHWW-OBTOD-00G5D-ZJU4H-LK8PJ-CIDUH



Indirekte kontantstrøm

Terje Romarheim AS

2021

Kontantstrømmer fra operasjonelle aktiviteter

| | |
|---|-------------------|
| Resultat før skattekostnad | 4 374 876 |
| Tap/gevinst ved salg av anleggsmidler | -445 779 |
| Ordinære avskrivninger | 7 415 571 |
| Endring i kundefordringer | 5 354 684 |
| Endring i leverandørgjeld | -198 978 |
| Endring i andre tidsavgrensningsposter | 208 859 |
| Netto kontantstrøm fra operasjonelle aktiviteter | 16 709 233 |

Kontantstrømmer fra investeringsaktiviteter

| | |
|--|-------------------|
| Netto endring i kontanter og kontantekvivalenter | 16 709 234 |
| Beh. av kont. og kontantekvivalenter ved per. begynnelse | 1 277 805 |
| Beh. av kont. og kontantekvivalenter ved per. slutt | 17 987 039 |

Penneo Dokumentnøkkel: FHHWW-OBTOD-00G5D-ZJU4H-LK8PJ-CIDUJH



Regnskapsprinsipper

Årsregnskapet er satt opp i samsvar med regnskapslovens bestemmelser og god regnskapsskikk.

Inntekter

Inntektsføring ved salg av varer skjer på leveringstidspunktet. Tjenester inntektsføres etter hvert som de leveres.

Skatt

Skattekostnaden i resultatregnskapet omfatter både periodens betalbare skatt og endring i utsatt skatt. Utsatt skatt er beregnet med 22 % på grunnlag av de midlertidige forskjeller som eksisterer mellom regnskapsmessige og skattemessige verdier, samt ligningsmessig underskudd til fremføring ved utgangen av regnskapsåret. Skatteøkende og skattereduserende midlertidige forskjeller som reverserer eller kan reverseres i samme periode er utlignet og nettoført. Netto utsatt skattefordel balanseføres i den grad det er sannsynlig at denne kan bli utnyttet.

Leasing

Det skilles mellom finansiell og operasjonell leasing. Driftsmidler finansiert ved finansiell leasing er regnskapsmessig klassifisert under varige driftsmidler. Motposten er medtatt som langsiktig gjeld. Leiebeløp fordeles mellom rentekostnad og avdrag på gjelden.

Operasjonell leasing kostnadsføres som driftskostnad basert på fakturert leasingleie.

Klassifisering og vurdering av anleggsmidler

Anleggsmidler omfatter eiendeler bestemt til varig eie og bruk. Anleggsmidler er vurdert til anskaffelseskost, fratrukket avskrivninger og nedskrivninger. Langsiktig gjeld balanseføres til nominelt beløp på transaksjonstidspunktet.

Varige driftsmidler balanseføres og avskrives over driftsmidlets økonomiske levetid. Vesentlige driftsmidler som består av flere betydelige komponenter med ulik levetid er dekomponert med ulik avskrivningstid for de ulike komponentene. Direkte vedlikehold av driftsmidler kostnadsføres løpende under driftskostnader, mens påkostninger eller forbedringer tillegges driftsmidlets kostpris og avskrives i takt med driftsmidlet. Varige driftsmidler nedskrives til gjenvinnbart beløp ved verdifall som forventes ikke å være forbigående. Gjenvinnbart beløp er det høyeste av netto salgsverdi og verdi i bruk. Verdi i bruk er nåverdi av fremtidige kontantstrømmer knyttet til eiendelen. Nedskrivningen reverseres når grunnlaget for nedskrivningen ikke lenger er til stede.

Klassifisering og vurdering av omløpsmidler

Omløpsmidler og kortsiktig gjeld omfatter normalt poster som forfaller til betaling innen ett år etter balansedagen, samt poster som knytter seg til varekretsløpet. Omløpsmidler vurderes til laveste verdi av anskaffelseskost og virkelig verdi. Kortsiktig gjeld balanseføres til nominelt beløp på transaksjonstidspunktet.

Fordringer

Kundefordringer og andre fordringer oppføres til pålydende etter fradrag for avsetning til forventet tap. Avsetning til tap gjøres på grunnlag av en individuell vurdering av de enkelte fordringene. For øvrige kundefordringer utføres en uspesifisert avsetning for å dekke forventet tap på krav.

Pensjoner - Innskuddsbasert ordning

Kostnaden til innskuddsbasert pensjonsordning tilsvarer periodens premie til forsikringsselskapet.

Kontantstrømpstilling

Kontantstrømpstillingen er utarbeidet etter den indirekte metoden. Kontanter og kontantekvivalenter omfatter kontanter, bankinnskudd og andre kortsiktige, likvide plasseringer.



Endring av regnskapsprinsipp

Selskapet har i 2020 gått fra å være små foretak til øvrige foretak. Som følge av dette er det utarbeidet ekstra noteopplysninger i henhold til nye krav og det er utarbeidet kontantstrømpstilling.

Selskapet har valgt å unnlate å regnskapsføre virkningen av følgende prinsippendring direkte mot egenkapitalen, ihht Forskrift 07.09.2006 nr. 1062 § 1 6 2 og NRS 8 pkt. 9.1.1:

- Leieavtaler som ikke tidligere har vært balanseført, kan unnlates balanseført.

Selskapet har videre benyttet unntak knytt til at sammenligningstallene skal omarbeides ved utarbeidelse av årsregnskapet for overgangsåret, ihht Forskrift 07.09.2006 nr. 1062 § 1 6 3 og NRS 8 pkt. 9.1.1:

- Unnlate å utarbeide sammenligningstall til kontantstrømpstillingen dersom den regnskapspliktige tidligere ikke har utarbeidet kontantstrømpstilling.
- Unnlate å omarbeide sammenligningstall til resultatregnskapet, kontantstrømpstillingen og noteopplysninger. Unntaket for noteopplysninger gjelder ikke for noteopplysninger til tall i balansen. Unntaket gjelder likevel for noteopplysninger til balansen som tidligere ikke har vært gitt i samsvar med de forenklede kravene til noteopplysninger for små foretak.



Note 1 Lønnskostnader og ytelser, revisor

| Lønnskostnader | 2021 | 2020 |
|--------------------|-------------------|-------------------|
| Lønninger | 32 812 911 | 27 577 464 |
| Arbeidsgiveravgift | 4 390 009 | 3 911 596 |
| Pensjonskostnader | 617 204 | 355 933 |
| Andre ytelser | 264 242 | -12 528 |
| Sum | 38 084 366 | 31 832 466 |

Selskapet har i 2021 sysselsatt 56 årsverk.

Pensjonsforpliktelse

Selskapet er pliktig til å ha tjenstepensjonsordning etter lov om obligatorisk tjenstepensjon. Selskapets pensjonsordninger tilfredsstiller kravene i denne lov.

Pensjonsordningen er innskuddsordning og omfatter 64 medlemmer. Kostnadsført innskudd utgjorde kr 320 122.

Revisor

Kostnadsført revisjonshonorar for 2021 utgjør kr 48 400 eks. MVA. I tillegg kommer honorar for andre tjenester med kr 106 050 eks. MVA.

| Ytelser til ledende personer | Daglig leder | Styret |
|------------------------------|--------------|--------|
| Lønn | 728 112 | |
| Pensjonskostnader | 10 740 | |
| Annen godtgjørelse | 20 464 | |

Det er ikke ytet lån eller annen godtgjørelse til ledende personer i selskapet.

Selskapet har i 2020 solgt sine andeler i Nordhordland Transportkontor på totalt 40 aksjer til Storneset AS. Storneset AS blir indirekte nærstående part, da Terje Romarheim er daglig leder i begge selskap. Salg av andelen er gjort til markedsvilkår og på samme vilkår dersom aksjene skulle vært solgt til ekstern part. Salg av andeler er utført i 2020, og oppgjøret skjedde i 2021.

Note 2 Anleggsmidler

| | Maskiner og anlegg | Sum |
|--|--------------------|--------------------|
| Anskaffelseskost pr. 01.01.21 | 94 027 175 | 94 027 175 |
| Tilgang kjøpte driftsmidler | 415 201 | 415 201 |
| Tilgang driftsmidler ifm. finansiell leasing | 33 205 947 | 33 205 947 |
| Anskaffelseskost 31.12.21 | 127 648 323 | 127 648 323 |
| Akkumulerte avskrivninger 31.12.21 | 51 888 909 | 51 888 909 |
| Endring i levetid | -5 429 980 | -5 429 980 |
| Av- og nedskrivninger pr. 31.12.21 | 46 458 929 | 46 458 929 |
| Bokført verdi 31.12.21 | 81 189 394 | 81 189 394 |
| Årets ordinære avskrivninger | 12 845 551 | 12 845 551 |
| Endring i levetid og korleksjon avskrivning | -5 429 980 | -5 429 980 |
| Sum årets avskrivninger | 7 415 571 | 7 415 571 |

Økonomisk levetid 0-15 år

Endring i estimat av økonomisk levetid

Tidligere har lastebil-tilhengere vært avskrevet over 5 år. Med bakgrunn i at den faktiske økonomiske levetiden er vesentlig lenger enn dette, er det gjort en estimatendring der ny økonomisk levetid er vurdert å være 15 år. Effekten av estimatendringen er resultatført i 2021 i tråd med NRS 5.



Note 3 Aksjonærer

Aksjekapitalen i Terje Romarheim AS pr. 31.12 består av:

| | Antall | Pålydende | Bokført |
|-----------------|------------|-----------|----------------|
| Ordinære aksjer | 100 | 1 000,0 | 100 000 |
| Sum | 100 | | 100 000 |

Eierstruktur

De største aksjonærene i % pr. 31.12 var:

| | Ordinære | Eierandel | Stemmeandel |
|-----------------------------|------------|--------------|--------------|
| Terje Romarheim | 100 | 100 | 100 |
| Totalt antall aksjer | 100 | 100,0 | 100,0 |

Aksjer og opsjoner eiet av medlemmer i styret og daglig leder:

| Navn | Verv | Ordinære |
|-----------------------------|--------------------------|------------|
| Terje Romarheim | styremedlem/daglig leder | 100 |
| Totalt antall aksjer | | 100 |

Note 4 Egenkapital

| | Aksjekapital | Annen egenkapital | Sum egenkapital |
|----------------------|----------------|-------------------|-------------------|
| Pr 01.01.2021 | 100 000 | 15 008 380 | 15 108 380 |
| Årets resultat | | 3 411 392 | 3 411 392 |
| Pr 31.12.2021 | 100 000 | 18 419 772 | 18 519 772 |

Note 5 Bankinnskudd

Innestående midler på skattetrekkskonto (bundne midler) er på kr. 1 410 727.
Skyldig skattetrekk pr 31.12.2021 utgjorde kr 1 388 378.

Note 6 Salgsinntekter

| | 2021 |
|--|-------------------|
| Pr. Virksomhetsområde | |
| Transport av asfalt/ masser og vintervedlikehold | 93 056 455 |
| Sum | 93 056 455 |
| Geografisk fordeling | |
| Norge | 93 056 455 |
| Sum | 93 056 455 |



Note 7 Skatt

| Årets skattekostnad | 2021 | 2020 |
|--|----------------|----------------|
| Resultatført skatt på ordinært resultat: | | |
| Betalbar skatt | 0 | 0 |
| Endring i utsatt skatt | 963 484 | 135 131 |
| Skattekostnad ordinært resultat | 963 484 | 135 131 |

| | | |
|--------------------------------------|-------------------|------------|
| Skattepliktig inntekt: | | |
| Ordinært resultat før skatt | 4 374 876 | 703 142 |
| Permanente forskjeller | 4 599 | -53 995 |
| Endring i midlertidige forskjeller | -5 748 710 | 392 902 |
| Anvendelse av fremførbart underskudd | 0 | -1 042 049 |
| Skattepliktig inntekt | -1 369 235 | 0 |

| | | |
|--------------------------------------|----------|----------|
| Betalbar skatt i balansen: | | |
| Betalbar skatt på årets resultat | 0 | 0 |
| Sum betalbar skatt i balansen | 0 | 0 |

| | | |
|--|----------------|----------------|
| Beregning av effektiv skattesats | | |
| Resultat før skatt | 4 374 876 | 703 142 |
| Beregnet skatt av resultat før skatt | 962 473 | 154 691 |
| Skatteeffekt av permanente forskjeller | 1 012 | -11 879 |
| Sum | 963 485 | 142 812 |
| Effektiv skattesats | 22,0 % | 20,3 % |

Skatteeffekten av midlertidige forskjeller og underskudd til fremføring som har gitt opphav til utsatt skatt og utsatte skattefordeler, spesifisert på typer av midlertidige forskjeller

| | 2021 | 2020 | Endring |
|-----------------------------------|-------------------|-------------------|-------------------|
| Varige driftsmidler | 20 987 604 | 16 872 888 | -4 114 716 |
| Fordringer | -408 956 | 0 | 408 956 |
| Balanseførte leieavtaler | 2 046 391 | 0 | -2 046 391 |
| Gevinst – og tapskonto | 13 763 | 17 204 | 3 441 |
| Sum | 22 638 802 | 16 890 092 | -5 748 710 |
| Akkumulert fremførbart underskudd | -6 940 681 | -5 571 447 | 1 369 235 |
| Grunnlag for utsatt skatt | 15 698 120 | 11 318 645 | -4 379 475 |
| Utsatt skatt (22 %) | 3 453 586 | 2 490 102 | -963 485 |

Note 8 Leieavtaler

Selskapet leier næringsbygg inkludert verksted lager, kontor, uteareal og andel av felleslokaler av Kvassnesvegen 33 AS. Leieforholdet er løpende med oppsigelsestid på 2 måneder. Leien i år utgjorde kr 375 566.

Selskapet har avtale om leasing av transportmiddel, herunder lastebil, varebil og tilhengere. Disse leieavtalene har varierende leieperiode mellom 5 til 6 år. Årlig leie i 2021 utgjorde kr 5 919 338.

Alle leieavtaler inngått i 2020 og senere er vurdert å være finansielle.



Note 9 Fordringer og gjeld

| | 2021 | 2020 |
|--|---------------|---------------|
| Fordringer med forfall senere enn ett år: | | |
| Andre langsiktige fordringer | 15 000 | 15 000 |
| Sum | 15 000 | 15 000 |

Langsiktig gjeld med forfall senere enn 5 år

Det foreligger ingen gjeld som forfaller senere enn 5 år i balansen per 31.12.2021

| | | |
|--|-------------------|-------------------|
| Gjeld sikret ved pant | 58 464 772 | 43 938 436 |
| <i>Balanseført verdi av pantsatte eiendeler:</i> | | |
| Driftsmidler | 79 326 800 | 53 312 681 |
| Sum | 79 326 800 | 53 312 681 |

Note 10 Poster som er slått sammen i regnskapet

| | | |
|----------------------------|-------------|-------------|
| Finansinntekter | 2021 | 2020 |
| Annen renteinntekt | 0 | 376 |
| Sum finansinntekter | 0 | 376 |

| | | |
|-------------------------------|----------------|------------------|
| Finanskostnader | 2021 | 2020 |
| Rentekostnad leverandørgjeld | 29 922 | 66 245 |
| Renter/provisjon kassakreditt | 106 003 | 113 046 |
| Rentekostnad banklån | 800 489 | 1 413 840 |
| Annen rentekostnad | 0 | 2 946 |
| Sum finanskostnader | 936 414 | 1 596 076 |



PENNEO

Signaturene i dette dokumentet er juridisk bindende. Dokument signert med "Penneo™ - sikker digital signatur".
De signerende parter sin identitet er registrert, og er listet nedenfor.

"Med min signatur bekrefter jeg alle datoer og innholdet i dette dokument."

Karen Sofie Aasmyr

Styremedlem

Serienummer: 9578-5993-4-4312608

IP: 46.15.xxx.xxx

2022-07-10 12:25:45 UTC



Arve Vågenes

Styremedlem

Serienummer: 9578-5993-4-1775791

IP: 77.16.xxx.xxx

2022-07-10 18:33:29 UTC



Terje Romarheim

Daglig leder

Serienummer: 9578-5998-4-1136799

IP: 77.16.xxx.xxx

2022-07-11 09:40:51 UTC



Terje Romarheim

Styremedlem

Serienummer: 9578-5998-4-1136799

IP: 77.16.xxx.xxx

2022-07-11 09:40:51 UTC



Jogeir Romarheim

Styreleder

Serienummer: 9578-5998-4-2999970

IP: 89.10.xxx.xxx

2022-07-14 14:58:38 UTC



Penneo Dokumentnøkkel: FHHW-OBTD-00G5D-ZU4H-LK8PJ-CIDUH

Dokumentet er signert digitalt, med **Penneo.com**. Alle digitale signatur-data i dokumentet er sikret og validert av den datamaskin-utregnede hash-verdien av det opprinnelige dokument. Dokumentet er låst og tids-stemplet med et sertifikat fra en betrodd tredjepart. All kryptografisk bevis er integrert i denne PDF, for fremtidig validering (hvis nødvendig).

Hvordan bekrefter at dette dokumentet er originalen?

Dokumentet er beskyttet av ett Adobe CDS sertifikat. Når du åpner dokumentet i

Adobe Reader, skal du kunne se at dokumentet er sertifisert av **Penneo e-signature service <penneo@penneo.com>**. Dette garanterer at innholdet i dokumentet ikke har blitt endret.

Det er lett å kontrollere de kryptografiske beviser som er lokalisert inne i dokumentet, med Penneo validator - <https://penneo.com/validate>



Terje Romarheim AS

Org.nr. 912 166 074

ÅRSBERETNING 2021

Virksomhetens art og hvor den drives

Selskapet driver med transporttjenester på vei, samt det som naturlig har sammenheng med dette. Virksomheten er lokalisert på Leknes i Alver kommune.

Rettvisende oversikt over utvikling og resultat

Selskapets omsetning var 93,4 MNOK mot NOK 82 i 2020. Driftskostnadene økte også, slik at resultat etter skatt endte med et overskudd på MNOK 3,4 i 2021 mot et resultat på TNOK 568 året før.

Resultatgraden er på 6,2 %, noe som er en reduksjon fra i fjor på 2,8 %.

Selskapet har en egenkapitalandel på 20 %, og likviditeten er *utfordrende*. Utviklingen i omsetning, resultatgrad og egenkapitalandel er som forventet.

Styret mener at årsregnskapet gir et rettvisende bilde av selskapets eiendeler og gjeld, finansielle stilling og resultat.

Sentrale risikoer og usikkerhetsfaktorer

Selskapet står overfor flere sentrale risikoer og usikkerhetsfaktorer. Da det er stor gjeldsbelastning og leasing i selskapet vil en renteøkning gi dårligere marginer. Økte krav og avgifter i forbindelse med miljøhåndtering, samt bompenger er sentrale rammebetingelser for selskapet. Det vil være et investeringsbehov på rundt 20 millioner i 2022, der dette er tenkt utnyttet i ny leasingrammen i Brage finans.

Finansiell risiko

Etter styrets oppfatning er det tatt tilstrekkelig hensyn til markedsrisiko, kredittrisiko og likviditetsrisiko.

Fortsatt drift

Årsregnskapet for 2021 er satt opp under forutsetning av fortsatt drift. Det bekreftes herved at forutsetningen for fortsatt drift er til stede.

Arbeidsmiljø

Sykefraværet i selskapet var på 94 dager egenmeldt og inkludert sykemeldinger var sykefraværet 7,6 % av total arbeidstid. Styret anser dette som noe høyt, men vil fortsette arbeidet med å redusere antall sykedager.

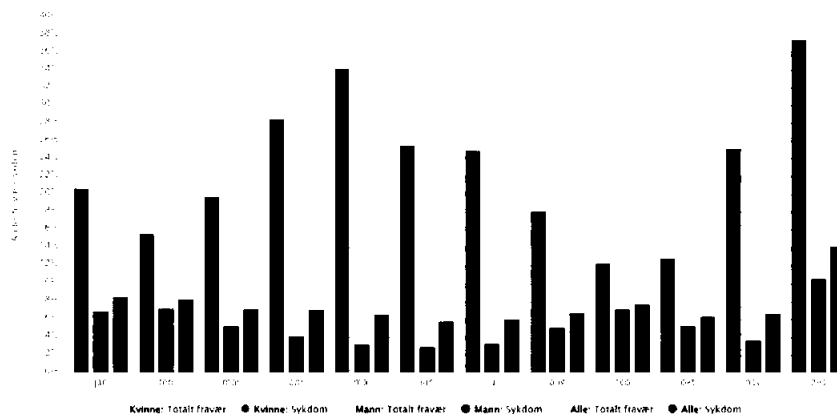



Det har ikke forekommet eller blitt rapportert alvorlige arbeidsuhell eller ulykker i løpet av året, som har resultert i store materielle skader eller personskader.

Arbeidsmiljøet betraktes som godt, og det iverksettes løpende tiltak for forbedringer.

Likestilling

Selskapet har en policy som tar sikte på at det ikke skal forekomme forskjellsbehandling grunnet kjønn. Selskapet har pr utgangen av året 58 ansatte, av disse er 6 kvinner, dette utgjør ca 10 %. Styret består av fire styremedlemmerna tre menn og en kvinne.

Tiltak for å hindre diskriminering mv.

Bedriften arbeider aktivt for å fremme likestilling, sikre like muligheter og rettigheter og hindre diskriminering på grunn av etnisitet, nasjonal opprinnelse, avstamning, hudfarge, språk, religion og livssyn. For å bidra til dette, har bedriften blant annet etablert rutiner for rekruttering, hvor søkere fra underrepresenterte grupper oppfordres til å søke. Det er også foretatt en gjennomgang av kriteriene for karriereutvikling og lederstillinger i bedriften.

Styreforsikring

Selskapet har ikke forsikring som dekker eventuelt styreansvar,

Ytre miljø

Virksomheten påvirker ikke det ytre miljø mer enn det som er vanlig for denne type bedrifter.

Redegjørelse for årsregnskapet og resultatdisponering

Etter styrets oppfatning gir fremlagt resultatregnskap og balanse med noter uttrykk for virksomhetens resultat for 2021 og økonomiske stilling ved årsskiftet.

Det er ikke inntrådt forhold etter regnskapsårets slutt som er av betydning for bedømmelsen av regnskapet.

Virksomheten har for 2021 hatt et overskudd på kr 3 411 392, som foreslåes anvendt ved:

| | | |
|----------------------------|----|-----------|
| Avsatt utbytte | kr | 0 |
| Overført annen egenkapital | kr | 3 411 392 |
| Sum disponert | kr | 3 411 392 |

Hjelmås, den 08.07.2022

Terje Romarheim
styremedlem/daglig leder

Jogeir Romarheim
styreleder

Karen Sofie Aasmyr
styremedlem

Arve Vågenes
styremedlem



PENNEO

Signaturene i dette dokumentet er juridisk bindende. Dokument signert med "Penneo™ - sikker digital signatur".
De signerende parter sin identitet er registrert, og er listet nedenfor.

"Med min signatur bekrefter jeg alle datoer og innholdet i dette dokument."

Jogeir Romarheim

Styreleder

Serienummer: 9578-5998-4-2999970

IP: 89.10.xxx.xxx

2022-07-16 07:22:57 UTC



Terje Romarheim

Daglig leder

Serienummer: 9578-5998-4-1136799

IP: 85.166.xxx.xxx

2022-07-17 15:56:06 UTC



Terje Romarheim

Styremedlem

Serienummer: 9578-5998-4-1136799

IP: 85.166.xxx.xxx

2022-07-17 15:56:06 UTC



Arve Vågenes

Styremedlem

Serienummer: 9578-5993-4-1775791

IP: 77.16.xxx.xxx

2022-07-17 17:52:54 UTC



Karen Sofie Aasmyr

Styremedlem

Serienummer: 9578-5993-4-4312608

IP: 89.8.xxx.xxx

2022-07-18 12:31:34 UTC



Penneo Dokumentnøkkel: FKDAH-Z8UQF-XT84O-CPC8Y-VPB70-LCF2J

Dokumentet er signert digitalt, med **Penneo.com**. Alle digitale signatur-data i dokumentet er sikret og validert av den datamaskin-utregnede hash-verdien av det opprinnelige dokument. Dokumentet er låst og tids-stemplet med et sertifikat fra en betrodd tredjepart. All kryptografisk bevis er integrert i denne PDF, for fremtidig validering (hvis nødvendig).

Hvordan bekrefter at dette dokumentet er originalen?

Dokumentet er beskyttet av ett Adobe CDS sertifikat. Når du åpner dokumentet i

Adobe Reader, skal du kunne se at dokumentet er sertifisert av **Penneo e-signature service** <penneo@penneo.com>. Dette garanterer at innholdet i dokumentet ikke har blitt endret.

Det er lett å kontrollere de kryptografiske beviser som er lokalisert inne i dokumentet, med Penneo validator - <https://penneo.com/validate>



KPMG AS
Kanalveien 11
Postboks 4 Kristianborg
5822 Bergen

Telephone +47 45 40 40 63
Fax
Internet www.kpmg.no
Enterprise 935 174 627 MVA

Til generalforsamlingen i Terje Romarheim AS

Uavhengig revisors beretning

Konklusjon

Vi har revidert Terje Romarheim AS' årsregnskap som består av balanse per 31. desember 2021, resultatregnskap og kontantstrømoppstilling for regnskapsåret avsluttet per denne datoen og noter til årsregnskapet, herunder et sammendrag av viktige regnskapsprinsipper.

Etter vår mening

- oppfyller årsregnskapet gjeldende lovkrav,
- gir årsregnskapet et rettviseende bilde av selskapets finansielle stilling per 31. desember 2021, og av dets resultater og kontantstrømmer for regnskapsåret avsluttet per denne datoen i samsvar med regnskapslovens regler og god regnskapskikk i Norge.

Grunnlag for konklusjonen

Vi har gjennomført revisjonen i samsvar med de internasjonale revisjonsstandardene International Standards on Auditing (ISA-ene). Våre oppgaver og plikter i henhold til disse standardene er beskrevet nedenfor under *Revisors oppgaver og plikter ved revisjonen av årsregnskapet*. Vi er uavhengige av selskapet slik det kreves i lov, forskrift og International Code of Ethics for Professional Accountants (inkludert internasjonale uavhengighetsstandarder) utstedt av the International Ethics Standards Board for Accountants (IESBA-reglene), og vi har overholdt våre øvrige etiske forpliktelser i samsvar med disse kravene. Innhentet revisjonsbevis er etter vår vurdering tilstrekkelig og hensiktsmessig som grunnlag for vår konklusjon.

Øvrig informasjon

Styret og daglig leder (ledelsen) er ansvarlige for informasjonen i årsberetningen. Øvrig informasjon omfatter informasjon i årsrapporten bortsett fra årsregnskapet og den tilhørende revisjonsberetningen. Vår konklusjon om årsregnskapet ovenfor dekker ikke informasjonen i årsberetningen.

I forbindelse med revisjonen av årsregnskapet er det vår oppgave å lese årsberetningen. Formålet er å vurdere hvorvidt det foreligger vesentlig inkonsistens mellom årsberetningen og årsregnskapet og den kunnskap vi har opparbeidet oss under revisjonen av årsregnskapet, eller hvorvidt informasjon i årsberetningen ellers fremstår som vesentlig feil. Vi har plikt til å rapportere dersom årsberetningen fremstår som vesentlig feil. Vi har ingenting å rapportere i så henseende.

Basert på kunnskapen vi har opparbeidet oss i revisjonen, mener vi at årsberetningen

- er konsistent med årsregnskapet og
- inneholder de opplysninger som skal gis i henhold til gjeldende lovkrav.

Ledelsens ansvar for årsregnskapet

Ledelsen er ansvarlig for å utarbeide årsregnskapet og for at det gir et rettviseende bilde i samsvar med regnskapslovens regler og god regnskapskikk i Norge. Ledelsen er også ansvarlig for slik internkontroll som den finner nødvendig for å kunne utarbeide et årsregnskap som ikke inneholder vesentlig feilinformasjon, verken som følge av misligheter eller utilsiktede feil.

Ved utarbeidelsen av årsregnskapet må ledelsen ta standpunkt til selskapets evne til fortsatt drift og opplyse om forhold av betydning for fortsatt drift. Forutsetningen om fortsatt drift skal legges til grunn for årsregnskapet så lenge det ikke er sannsynlig at virksomheten vil bli avvirket.

KPMG AS, a Norwegian limited liability company and member firm of the KPMG network of independent member firms affiliated with KPMG International Cooperative ("KPMG International"), a Swiss entity.

Statsautoriserte revisorer - medlemmer av Den norske Revisorforening

Offices in:

| | | | |
|---------|--------------|--------------|-----------|
| Oslo | Elverum | Mo i Rana | Stord |
| Alta | Finnsnes | Molde | Straume |
| Arendal | Hamar | Skien | Tromsø |
| Bergen | Haugesund | Sandefjord | Trondheim |
| Bodo | Knarvik | Sandnessjøen | Tynset |
| Drammen | Kristiansand | Stavanger | Ålesund |

Penneo Dokumentnøkkel: XAPHS-6IOJ2-K4HE7-BAGT1-N3P8T-6JBCI



Uavhengig revisors beretning - Terje Romarheim AS

Revisors oppgaver og plikter ved revisjonen av årsregnskapet

Vårt mål er å oppnå betryggende sikkerhet for at årsregnskapet som helhet ikke inneholder vesentlig feilinformasjon, verken som følge av misligheter eller utilsiktede feil, og å avgi en revisjonsberetning som inneholder vår konklusjon. Betryggende sikkerhet er en høy grad av sikkerhet, men ingen garanti for at en revisjon utført i samsvar med ISA-ene, alltid vil avdekke vesentlig feilinformasjon som eksisterer. Feilinformasjon kan oppstå som følge av misligheter eller utilsiktede feil. Feilinformasjon blir vurdert som vesentlig dersom den enkeltvis eller samlet med rimelighet kan forventes å påvirke økonomiske beslutninger som brukerne foretar basert på årsregnskapet.

Som del av en revisjon i samsvar med ISA-ene, utøver vi profesjonelt skjønn og utviser profesjonell skepsis gjennom hele revisjonen. I tillegg:

- identifiserer og vurderer vi risikoen for vesentlig feilinformasjon i regnskapet, enten det skyldes misligheter eller utilsiktede feil. Vi utformer og gjennomfører revisjonshandlinger for å håndtere slike risikoer, og innhenter revisjonsbevis som er tilstrekkelig og hensiktsmessig som grunnlag for vår konklusjon. Risikoen for at vesentlig feilinformasjon som følge av misligheter ikke blir avdekket, er høyere enn for feilinformasjon som skyldes utilsiktede feil, siden misligheter kan innebære samarbeid, forfalskning, bevisste utelatelser, uriktige fremstillinger eller overstyring av internkontroll.
- opparbeider vi oss en forståelse av den interne kontroll som er relevant for revisjonen, for å utforme revisjonshandlinger som er hensiktsmessige etter omstendighetene, men ikke for å gi uttrykk for en mening om effektiviteten av selskapets interne kontroll.
- evaluerer vi om de anvendte regnskapsprinsippene er hensiktsmessige og om regnskapestimatene og tilhørende noteopplysninger utarbeidet av ledelsen er rimelige.
- konkluderer vi på hensiktsmessigheten av ledelsens bruk av fortsatt drift-forutsetningen ved avleggelsen av årsregnskapet, basert på innhentede revisjonsbevis, og hvorvidt det foreligger vesentlig usikkerhet knyttet til hendelser eller forhold som kan skape tvil av betydning om selskapets evne til fortsatt drift. Dersom vi konkluderer med at det eksisterer vesentlig usikkerhet, kreves det at vi i revisjonsberetningen henleder oppmerksomheten på tilleggsopplysningene i årsregnskapet, eller, dersom slike tilleggsopplysninger ikke er tilstrekkelige, at vi modifiserer vår konklusjon. Våre konklusjoner er basert på revisjonsbevis innhentet inntil datoen for revisjonsberetningen. Etterfølgende hendelser eller forhold kan imidlertid medføre at selskapet ikke fortsetter driften.
- evaluerer vi den samlede presentasjonen, strukturen og innholdet i årsregnskapet, inkludert tilleggsopplysningene, og hvorvidt årsregnskapet gir uttrykk for de underliggende transaksjonene og hendelsene på en måte som gir et rettviseende bilde.

Vi kommuniserer med styret blant annet om det planlagte omfanget av revisjonen og til hvilken tid revisjonsarbeidet skal utføres. Vi utveksler også informasjon om forhold av betydning som vi har avdekket i løpet av revisjonen, herunder om eventuelle svakheter av betydning i den interne kontrollen.

Bergen, 18. juli 2022
KPMG AS

Stein Are Slettemark
Statsautorisert revisor
(elektronisk signert)

Penneo Dokumentnøkkel: XAPHS-6ICJ2-K4HE7-BAGT1-N3P8T-6JBCL



PENNEO

Signaturene i dette dokumentet er juridisk bindende. Dokument signert med "Penneo"™ - sikker digital signatur.
De signerende parter sin identitet er registrert, og er listet nedenfor.

"Med min signatur bekrefter jeg alle datoer og innholdet i dette dokument."

Stein Are Slettemark

Statsautorisert revisor

På vegne av: KPMG AS

Serienummer: 9578-5999-4-1237850

IP: 80.232.xxx.xxx

2022-07-18 20:40:56 UTC



Penneo Dokumentnr: XAPH5-6IOJ2-K4HE7-BAGT1-N3P8T-6JBCL

Dokumentet er signert digitalt, med **Penneo.com**. Alle digitale signatur-data i dokumentet er sikret og validert av den datamaskin-utregnede hash-verdien av det opprinnelige dokument. Dokumentet er låst og tids-stemplet med et sertifikat fra en betrodd tredjepart. All kryptografisk bevis er integrert i denne PDF, for fremtidig validering (hvis nødvendig).

Hvordan bekrefter at dette dokumentet er originalen?

Dokumentet er beskyttet av ett Adobe CDS sertifikat. Når du åpner dokumentet i

Adobe Reader, skal du kunne se at dokumentet er sertifisert av **Penneo e-signature service <penneo@penneo.com>**. Dette garanterer at innholdet i dokumentet ikke har blitt endret.

Det er lett å kontrollere de kryptografiske beviser som er lokalisert inne i dokumentet, med Penneo validator - <https://penneo.com/validate>