



## ÅRSREGNSKAPET FOR REGNSKAPSÅRET 2022 - GENERELL INFORMASJON

### Enheten

Organisasjonsnummer:	951 284 629
Organisasjonsform:	Aksjeselskap
Foretaksnavn:	JACOBS DOUWE EGBERTS NORGE AS
Forretningsadresse:	Midtunhaugen 6 5224 NESTTUN

### Regnskapsår

Årsregnskapets periode:	01.01.2022 - 31.12.2022
-------------------------	-------------------------

### Konsern

Mørselskap i konsern:	Ja
Konsernregnskap lagt ved:	Ja

### Regnskapsregler

Regler for små foretak benyttet:	Nei
Benyttet ved utarbeidelsen av årsregnskapet til selskapet:	Regnskapslovens alminnelige regler
Benyttet ved utarbeidelsen av årsregnskapet til konsernet:	-

### Årsregnskapet fastsatt av kompetent organ

Bekreftet av representant for selskapet:	Wiktor Hjelm
Dato for fastsettelse av årsregnskapet:	14.07.2023

### Grunnlag for avgivelse

År 2022: Årsregnskapet er elektronisk innlevert
År 2021: Tall er hentet fra elektronisk innlevert årsregnskap fra 2022

*Det er ikke krav til at årsregnskapet m.v. som sendes til Regnskapsregisteret er undertegnet. Kontrollen på at dette er utført ligger hos revisor/enhetens øverste organ. Sikkerheten ivaretas ved at innsender har rolle/rettighet for innsending av årsregnskapet via Altinn, og ved at det bekreftes at årsregnskapet er fastsatt av kompetent organ.*

Brønnøysundregistrene, 01.11.2024



## Resultatregnskap

Beløp i: NOK	Note	2022	2021
<b>RESULTATREGNSKAP</b>			
<b>Inntekter</b>			
Salgsinntekt		1 359 310 000	1 142 617 000
Annen driftsinntekt		59 816 000	62 169 000
<b>Sum inntekter</b>		<b>1 419 126 000</b>	<b>1 204 786 000</b>
<b>Kostnader</b>			
Endring i beholdning av varer under tilvirkning og ferdig tilvirkede varer		1 025 245 000	840 269 000
Endring i beholdning av egentilvirkede anleggsmidler		3 031 000	1 471 000
Lønnskostnad		176 055 000	145 230 000
Avskrivning på varige driftsmidler og immaterielle eiendeler		28 710 000	32 965 000
Annen driftskostnad		141 439 000	161 299 000
<b>Sum kostnader</b>		<b>1 374 480 000</b>	<b>1 181 234 000</b>
<b>Driftsresultat</b>		<b>44 646 000</b>	<b>23 552 000</b>
<b>Finansinntekter og finanskostnader</b>			
Annen renteinntekt		5 679 000	1 207 000
Annen finansinntekt		4 104 000	5 407 000
<b>Sum finansinntekter</b>		<b>9 783 000</b>	<b>6 614 000</b>
Annen rentekostnad		3 286 000	970 000
Annen finanskostnad		3 394 000	1 330 000
<b>Sum finanskostnader</b>		<b>6 680 000</b>	<b>2 300 000</b>
<b>Netto finans</b>		<b>3 103 000</b>	<b>4 314 000</b>
<b>Ordinært resultat før skattekostnad</b>		<b>47 749 000</b>	<b>27 866 000</b>
Skattekostnad på ordinært resultat		24 846 000	14 129 000
<b>Ordinært resultat etter skattekostnad</b>		<b>22 903 000</b>	<b>13 737 000</b>
<b>Årsresultat</b>		<b>22 903 000</b>	<b>13 737 000</b>
<b>Overføringer og disponeringer</b>			
Ordinært utbytte		70 000 000	



## Resultatregnskap

<b>Beløp i: NOK</b>	<b>Note</b>	<b>2022</b>	<b>2021</b>
Overføringer til/fra annen egenkapital		-47 096 000	13 737 000
<b>Sum overføringer og disponeringer</b>		<b>22 904 000</b>	<b>13 737 000</b>



## Balanse

Beløp i: NOK	Note	2022	2021
<b>BALANSE - EIENDELER</b>			
<b>Anleggsmidler</b>			
<b>Immaterielle eiendeler</b>			
Konsesjoner, patenter, lisenser, varemerker og lignende rettigheter			192 000
Utsatt skattefordel		1 061 000	
Goodwill		9 885 000	22 695 000
<b>Sum immaterielle eiendeler</b>		<b>10 946 000</b>	<b>22 887 000</b>
<b>Varige driftsmidler</b>			
Tomter, bygninger og annen fast eiendom		26 657 000	19 399 000
Maskiner og anlegg		84 038 000	89 154 000
<b>Sum varige driftsmidler</b>		<b>110 695 000</b>	<b>108 553 000</b>
<b>Finansielle anleggsmidler</b>			
Investering i datterselskap		124 862 000	124 862 000
Investeringer i aksjer og andeler		100 000	100 000
Andre fordringer		43 850 000	27 590 000
<b>Sum finansielle anleggsmidler</b>		<b>168 812 000</b>	<b>152 552 000</b>
<b>Sum anleggsmidler</b>		<b>290 453 000</b>	<b>283 992 000</b>
<b>Omløpsmidler</b>			
<b>Varer</b>			
Varer		3 456 000	3 394 000
<b>Sum varer</b>		<b>3 456 000</b>	<b>3 394 000</b>
<b>Fordringer</b>			
Kundefordringer		164 226 000	93 290 000
Andre fordringer		21 801 000	18 666 000
Konsernfordringer		193 092 000	225 723 000
<b>Sum fordringer</b>		<b>379 119 000</b>	<b>337 679 000</b>
<b>Bankinnskudd, kontanter og lignende</b>			
Bankinnskudd, kontanter og lignende			10 820 000
<b>Sum bankinnskudd, kontanter og lignende</b>			<b>10 820 000</b>



### Balanse

Beløp i: NOK	Note	2022	2021
Sum omløpsmidler		382 575 000	351 893 000
<b>SUM EIENDELER</b>		<b>673 028 000</b>	<b>635 885 000</b>
<b>BALANSE - EGENKAPITAL OG GJELD</b>			
<b>Egenkapital</b>			
<b>Innskutt egenkapital</b>			
Selskapskapital		15 750 000	15 750 000
Annen innskutt egenkapital		199 850 000	199 850 000
<b>Sum innskutt egenkapital</b>		<b>215 600 000</b>	<b>215 600 000</b>
<b>Opptjent egenkapital</b>			
Annen egenkapital		168 905 000	216 002 000
<b>Sum opptjent egenkapital</b>		<b>168 905 000</b>	<b>216 002 000</b>
<b>Sum egenkapital</b>		<b>384 505 000</b>	<b>431 602 000</b>
<b>Gjeld</b>			
<b>Langsiktig gjeld</b>			
Pensjonsforpliktelser		3 422 000	4 251 000
Utsatt skatt			1 089 000
<b>Sum avsetninger for forpliktelser</b>		<b>3 422 000</b>	<b>5 340 000</b>
<b>Annen langsiktig gjeld</b>			
<b>Sum langsiktig gjeld</b>		<b>3 422 000</b>	<b>5 340 000</b>
<b>Kortsiktig gjeld</b>			
Gjeld til kredittinstitusjoner		6 364 000	
Leverandørgjeld		39 592 000	31 738 000
Betalbar skatt		26 987 000	8 261 000
Skyldige offentlige avgifter		21 727 000	11 754 000
Utbytte		70 000 000	
Kortsiktig konserngjeld		36 814 000	85 434 000
Annen kortsiktig gjeld		83 616 000	61 756 000
<b>Sum kortsiktig gjeld</b>		<b>285 100 000</b>	<b>198 943 000</b>



## Balanse

<b>Beløp i: NOK</b>	<b>Note</b>	<b>2022</b>	<b>2021</b>
Sum gjeld		288 522 000	204 283 000
<b>SUM EGENKAPITAL OG GJELD</b>		<b>673 027 000</b>	<b>635 885 000</b>



## Brønnøysundregistrene

### ÅRSREGNSKAP FOR REGNSKAPSÅRET 2022 - GENERELL INFORMASJON

Journalnummer: 2023 700040

#### Enheten

Organisasjonsnummer: 951 284 629  
Organisasjonsform: Aksjeselskap  
Foretaksnavn: JACOBS DOUWE EGBERTS NORGE AS  
Forretningsadresse: Midtunhaugen 6  
5224 NESTUN

#### Regnskapsår

Årsregnskapets periode: 01.01.2022 - 31.12.2022

#### Konsern

Morselskap i konsern: Ja  
Konsernregnskap lagt ved: Ja

#### Regnskapsregler

Regler for små foretak benyttet: Nei  
Benyttet ved utarbeidelsen av  
årsregnskapet til selskapet: Regnskapslovens alminnelige regler  
Benyttet ved utarbeidelsen av  
årsregnskapet til konsernet: -

#### Årsregnskapet fastsatt av kompetent organ

Bekreftet av representant for selskapet: Wiktor Hjelm  
Dato for fastsettelse av årsregnskapet: 14.07.2023

#### Grunnlag for avgivelse

År 2022: Årsregnskap er elektronisk innlevert.  
År 2021: Tall er hentet fra elektronisk innlevert årsregnskap fra 2022.

*Det er ikke krav til at årsregnskapet m.v. som sendes til Regnskapsregisteret er undertegnet. Kontrollen på at dette er utført ligger hos revisor/enhetens øverste organ. Sikkerheten ivaretas ved at innsender har rolle/rettighet for innsending av årsregnskapet via Altinn, og ved at det bekreftes at årsregnskapet er fastsatt av kompetent organ.*

Brønnøysundregistrene, 22.08.2023



Organisasjonsnr: 951 284 629  
JACOBS DOUWE EGBERTS NORGE AS

## RESULTATREGNSKAP

<b>Beløp i: NOK</b>	<b>Note</b>	<b>2022</b>	<b>2021</b>
<b>RESULTATREGNSKAP</b>			
<b>Inntekter</b>			
Salgsinntekt		1 359 310 000	1 142 617 000
Annen driftsinntekt		59 816 000	62 169 000
<b>Sum inntekter</b>		<b>1 419 126 000</b>	<b>1 204 786 000</b>
<b>Kostnader</b>			
Endring i beholdning av varer under tilvirkning og ferdig tilvirkede varer		1 025 245 000	840 269 000
Endring i beholdning av egentilvirkede anleggsmidler		3 031 000	1 471 000
Lønnskostnad		176 055 000	145 230 000
Avskrivning på varige driftsmidler og immaterielle eiendeler		28 710 000	32 965 000
Annen driftskostnad		141 439 000	161 299 000
<b>Sum kostnader</b>		<b>1 374 480 000</b>	<b>1 181 234 000</b>
<b>Driftsresultat</b>		<b>44 646 000</b>	<b>23 552 000</b>
<b>Finansinntekter og finanskostnader</b>			
Annen renteinntekt		5 679 000	1 207 000
Annen finansinntekt		4 104 000	5 407 000
<b>Sum finansinntekter</b>		<b>9 783 000</b>	<b>6 614 000</b>
Annen rentekostnad		3 286 000	970 000
Annen finanskostnad		3 394 000	1 330 000
<b>Sum finanskostnader</b>		<b>6 680 000</b>	<b>2 300 000</b>
<b>Netto finans</b>		<b>3 103 000</b>	<b>4 314 000</b>
<b>Ordinært resultat før skattekostnad</b>			
Skattekostnad på ordinært resultat		47 749 000	27 866 000
<b>Ordinært resultat etter skattekostnad</b>		<b>24 846 000</b>	<b>14 129 000</b>
<b>Årsresultat</b>		<b>22 903 000</b>	<b>13 737 000</b>
<b>Overføringer og disponeringer</b>			
Ordinært utbytte		70 000 000	
Overføringer til/fra annen egenkapital		-47 096 000	13 737 000
<b>Sum overføringer og disponeringer</b>		<b>22 904 000</b>	<b>13 737 000</b>





Organisasjonsnr: 951 284 629  
JACOBS DOUWE EGBERTS NORGE AS

## BALANSE

<b>Beløp i: NOK</b>	<b>Note</b>	<b>2022</b>	<b>2021</b>
<b>BALANSE - EIENDELER</b>			
<b>Anleggsmidler</b>			
<b>Immaterielle eiendeler</b>			
Konsesjoner, patenter, lisenser, varemerker og lignende rettigheter			192 000
Utsatt skattefordel		1 061 000	
Goodwill		9 885 000	22 695 000
<b>Sum immaterielle eiendeler</b>		<b>10 946 000</b>	<b>22 887 000</b>
<b>Varige driftsmidler</b>			
Tomter, bygninger og annen fast eiendom		26 657 000	19 399 000
Maskiner og anlegg		84 038 000	89 154 000
<b>Sum varige driftsmidler</b>		<b>110 695 000</b>	<b>108 553 000</b>
<b>Finansielle anleggsmidler</b>			
Investering i datterselskap		124 862 000	124 862 000
Investeringer i aksjer og andeler		100 000	100 000
Andre fordringer		43 850 000	27 590 000
<b>Sum finansielle anleggsmidler</b>		<b>168 812 000</b>	<b>152 552 000</b>
<b>Sum anleggsmidler</b>		<b>290 453 000</b>	<b>283 992 000</b>
<b>Omløpsmidler</b>			
<b>Varer</b>			
Varer		3 456 000	3 394 000
<b>Sum varer</b>		<b>3 456 000</b>	<b>3 394 000</b>
<b>Fordringer</b>			
Kundefordringer		164 226 000	93 290 000
Andre fordringer		21 801 000	18 666 000
Konsernfordringer		193 092 000	225 723 000
<b>Sum fordringer</b>		<b>379 119 000</b>	<b>337 679 000</b>
<b>Bankinnskudd, kontanter og lignende</b>			
Bankinnskudd, kontanter og lignende			10 820 000
<b>Sum bankinnskudd, kontanter og lignende</b>			<b>10 820 000</b>
<b>Sum omløpsmidler</b>		<b>382 575 000</b>	<b>351 893 000</b>
<b>SUM EIENDELER</b>		<b>673 028 000</b>	<b>635 885 000</b>



## BALANSE - EGENKAPITAL OG GJELD

### Egenkapital

#### Innskutt egenkapital

Selskapskapital	15 750 000	15 750 000
Annen innskutt egenkapital	199 850 000	199 850 000
<b>Sum innskutt egenkapital</b>	<b>215 600 000</b>	<b>215 600 000</b>

#### Opptjent egenkapital

Annen egenkapital	168 905 000	216 002 000
<b>Sum opptjent egenkapital</b>	<b>168 905 000</b>	<b>216 002 000</b>

<b>Sum egenkapital</b>	<b>384 505 000</b>	<b>431 602 000</b>
------------------------	--------------------	--------------------

### Gjeld

#### Langsiktig gjeld

Pensjonsforpliktelser	3 422 000	4 251 000
Utsatt skatt		1 089 000
<b>Sum avsetninger for forpliktelser</b>	<b>3 422 000</b>	<b>5 340 000</b>
<b>Annen langsiktig gjeld</b>		

<b>Sum langsiktig gjeld</b>	<b>3 422 000</b>	<b>5 340 000</b>
-----------------------------	------------------	------------------

#### Kortsiktig gjeld

Gjeld til		
kredittinstitusjoner	6 364 000	
Leverandørgjeld	39 592 000	31 738 000
Betalbar skatt	26 987 000	8 261 000
Skyldige offentlige avgifter	21 727 000	11 754 000
Utbytte	70 000 000	
Kortsiktig konserngjeld	36 814 000	85 434 000
Annen kortsiktig gjeld	83 616 000	61 756 000
<b>Sum kortsiktig gjeld</b>	<b>285 100 000</b>	<b>198 943 000</b>

<b>Sum gjeld</b>	<b>288 522 000</b>	<b>204 283 000</b>
------------------	--------------------	--------------------

<b>SUM EGENKAPITAL OG GJELD</b>	<b>673 027 000</b>	<b>635 885 000</b>
---------------------------------	--------------------	--------------------



Organisasjonsnr: 951 284 629  
JACOBS DOUWE EGBERTS NORGE AS

NOTEOPPLYSNINGER - SELSKAP - alle poster oppgitt i hele tall

Note

**Regnskapsprinsipper**

In attached pdf of the financial statement

Note

9

**Antall årsverk i regnskapsåret**

154.00

Note

9

**Spesifisering av resultatregnskapet**

**Lønnskostnader**

<u>Lønn</u>	<u>Årets</u>	<u>Fjorårets</u>
	101254000.00	103730000.00
<u>Folketrygdavgift</u>	<u>Årets</u>	<u>Fjorårets</u>
	18133000.00	18344000.00
<u>Pensjonskostnader</u>	<u>Årets</u>	<u>Fjorårets</u>
	8333000.00	7974000.00
<u>Andre ytelser</u>	<u>Årets</u>	<u>Fjorårets</u>
	49428000.00	12323000.00

Note

**Ekstraordinære inntekter og kostnader**

Sum Beløp

Balanseført verdi 31.12. Varige driftsmidler Immaterielle eiend.

**Konsernregnskap**

Morselskapet sitt navn



Forretningskontor for morselskapet

Begrunnelse for at datterselskap er utelatt fra konsolideringen

Konsern, tilknyttet selskap m.v. - fordringer og gjeld

**Fordringer**

<u>Samlet beløp - tilknyttet selskap</u>	<u>Årets</u>	<u>Fjorårets</u>
--	--------------	------------------

<u>Samlet beløp - foretak i samme konsern</u>	<u>Årets</u>	<u>Fjorårets</u>
---	--------------	------------------

<u>Samlet beløp - foretak i samme konsern</u>	<u>Årets</u>	<u>Fjorårets</u>
---	--------------	------------------

<u>Samlet beløp - felles kontrollert virksomhet</u>	<u>Årets</u>	<u>Fjorårets</u>
---	--------------	------------------

<u>Pantstillelse</u>	<u>Beløp</u>
----------------------	--------------

<u>Beholdning av egne aksjer</u>	<u>Antall</u>	<u>Pålydende</u>	<u>Andel av aksjek.</u>
----------------------------------	---------------	------------------	-------------------------

**Note**

**Lån og sikkerhetsstillelse til medlemmer**

Er det gitt lån eller sikkerhetsstillelse til ledende personer: Nei

Opplysninger om:

Medlemmer av:

Mer om lån og sikkerhetsstillelse



## JACOBS DOUWE EGBERTS NORGE AS ÅRSBERETNING 2022

### Generelt - eierskap og primære aktiviteter

Jacobs Douwe Egberts N.O. AS ("Selskapet", eller "MSU") er et heleid datterselskap av Jacobs Douwe Egberts International B.V. 60551720, med base i Amsterdam ("JDE konsernet") og arbeider som distributør med begrenset risiko for JDE-konsernet.

Selskapets kommersielle aktiviteter er delt inn i hjemmemarkedet/dagligvare (Retail) og ute-av-hjemmet/storhusholdning (Professional).

Innenfor Retail-segmentene omfatter selskapets hovedprodukter blant annet malt kaffe, hele bønner, enkopps løsninger som kaffeputer, kapsler og instant kaffe. JDE Retail i hovedsak produkter sine gjennom butikker som supermarkeder og hypermarkeder.

I Professional-segment tilbyr selskapet løsninger for varme drikker, inkludert flytende og malt kaffe, tilhørende kaffemaskiner og andre tjenester. Selskapets produkter selges direkte til blant annet bedrifter, hoteller, sykehus og restauranter eller til grossister. JDE Professional har som mål å tilby totale kaffeløsninger, skreddersydd for individuelle kundebehov.

JDE Norge opptre som en markedsførings- og salgsenhet ("MSU") mens JDE-konsernet styrer innkjøp av råvarer (inkludert kaffe og te) og produksjonseenhetene ("MU") forvalter konverteringen av disse materialene til ferdige varer.

I mer enn 265 år har JDE blitt inspirert av troen på at det er utrolig hva som kan skje over en kopp kaffe.

### Utvikling i aktiviteter og finansielle tall

Selskapets årsresultat utgjorde NOK 37,1 millioner for året 2022. Selskapets balanse pr 31.12.2022 viser en egenkapital på NOK 454 millioner. Aktivitetene i det siste året har ikke utviklet seg slik selskapet forventet. Selskapet har likevel god vekst i utvalgte vekst kategorier.

TNOK	2022	2021	2020	2019	2018
Salg	1.359.310	1.142.617	1.110.193	1.072.365	1.132.436
Driftsresultat	44.646	23.552	17.435	9.083	16.084
Årsresultat	22.904	13.738	10.287	3.214	7.852
Soliditet <sup>1</sup>	57,8%	68,0%	73,0%	74,4%	71,8%
Avkastning på eget kapital <sup>2</sup>	5,6%	3,2%	2,2%	0,6%	1,5%
Avkastning på totalt kapital <sup>3</sup>	3,6%	2,3%	1,6%	0,5%	1,0%
Egenkapital	384.505	431.602	417.864	517.595	513.515
Årsverk	154	156	172	178	196

<sup>1</sup> Justerat eget kapital / Balansomslutning. Med justerat eget kapital avses eget kapital + obeskattede reserver med adrag for oppskjuten skatteskuld.

<sup>2</sup> Årets resultat / Gjennomsnittlig justerat Eget kapital

<sup>3</sup> (Resultat etter finansielle inntæker og kostnader + råntekostnader) / Gjennomsnittlig balansomslutning



Jacobs Douwe Egberts Norge AS

Org. Nr 951 284 629

## Markedsutvikling og salg

Kaffekonsumet er høyt i de nordiske landene. Man forventer et stabilt konsum av kaffe over de neste årene.

Kaffemarkedene er volatile med tanke på råmaterialprisene. De siste årene op til 2019 har kaffeprisene hatt en fallende trend, men i 2020 videre inn i 2021 ser det ut til at denne trenden har smudd igjen. I 2022 har kaffeprisene hatt en svært høy stigning.

Volumtapet på maltkaffe blir delvis erstattet av porsjonsløsninger som bedre tilfredsstillers konsumentenes individuelle behov.

## Fremtidsutsikter

På kort sikt forventes det at kaffemarkedet vil falle, grunnet prisstigning og lavere kaffekonsum i hjemmet etter at samfunnet har åpnet opp igjen etter Covid-19. På lang sikt forventes det fortsatt en stabil utvikling i det nasjonale kaffemarkedet. Malt kaffe forventes å ha en fortsatt svak nedgang, men samtidig forventer vi at porsjonsløsninger delvis vil erstatte verdinedgangen på malt kaffe.

Kaffemarkedet har vært rammet av en økende inflasjon, som har hatt stor påvirkning på prisstigningene.

Vekst fortsetter å spille en viktig rolle i selskapets fremtidige retning med fortsatt fokus på å lansere innovasjoner i markedet. Selskapet fokus er å skape skala i markedet for porsjonskaffe, styrke posisjonen innen hele bønner, øke markedsandelen innen instant kaffe og hele tiden evaluere nye muligheter i markedet.

## Hendelser etter balansedato

Ingen hendelser har funnet sted etter balansedatoen til dags dato som vil ha innflytelse på denne årsrapporten.

## REDEGJØRELSE FOR ÅRSREGNSKAPET OG RESULTATDISPONERING

Driftsresultatet for 2022 er mkr. 44.646 mot mkr. 23.552 i 2021. Driftsinntektene er 214 millioner større sammenlignet med fjoråret. Resultatet er drevet av stigende kaffepriser og stigende omsetning i virksomheten

Årsresultatet for 2022 er tkr. 22.904 mot tkr. 13.738 i 2021.

Likviditetsbeholdning per 31.12.22 var på mkr. 0 millioner mot mkr. 10,8 millioner per 31.12.2021. Selskapets evne til egenfinansiering av investeringer er god.

Selskapets kortsiktige gjeld utgjorde 99,0 % av samlet gjeld per 31.12.22 mot 98,0 % per 31.12.21.

Totalkapitalen var ved utgangen av året 673,0 millioner sammenlignet med 635,9 millioner året før. Egenkapitalandelen per 31.12.22 var 57,1 % sammenlignet med 68,0 % per 31.12.21. Selskapets finansielle stilling er god.



Jacobs Douwe Egberts Norge AS

Org. Nr 951 284 629

Styret foreslår følgende disponering av årets (2022) overskudd på tkr 22.904

Til annen egenkapital	22.904
Totalt disponert (Egenkapital)	454.505

## Resultatdisponering

Styret foreslår at dele ut til aksjonærene i en ny redegjørelse for balansen på tkr. 70.000

Egenkapital	454.505
Utbytte	-70.000
Ny disponert	384.505

## Indirekte kontantstrøm

Det vises til kontantstrømoppstillingen for detaljer som gjelder selskapets kontantstrøm. JDE AS benytter den indirekte metoden for kontantstrømoppstilling.

Netto kontantstrøm fra operasjonelle aktiviteter for 2022 endte på kr. 19,9 millioner. Sammenlignet med 2021 ble netto kontantstrøm fra operasjonelle aktiviteter økt mot kr. 15,5 millioner. Økningen skyldes i hovedsak endring i resultat før skatt, endring på kunde- og andre fordringer samt leverandør og andre tidsavgrensingsposter.

Netto kontantstrøm fra investeringsaktiviteter utgjorde en netto utbetaling på kr. 37,1 millioner i 2022, sammenlignet med på kr. 41,0 millioner i 2021. Investeringene i 2022 var kr. 24,5 millioner i varige driftsmidler og kr. 16,3 millioner i finansielle anleggsmidler. Netto endring i likvider for 2022 var kr. 17,2 millioner mot kr. 25,5 millioner året før. Den totale likviditet var et underskudd på kr. -6,4 millioner, en reduksjon fra et overskudd på kr. 10,8 millioner året før.

## Spesielle risiko

Selskapet og JDE konsernet er eksponert for ulike former for risiko, det være seg strategisk, operasjonell, rapporterings- og «compliance» risiko. Å håndtere disse risikoene er en integrert del av inspeksjons-, overvåknings- og kontrollprosessene som selskapet og JDE konsernet har på plass, noe som gjør det mulig det å ta risiko på en velbalansert og kontrollert måte. Entreprenørskap er en nøkkelverdi i selskapet og JDE konsernet, noe som impliserer å ta risiko. Nivået på risiko som selskapet og JDE konsernet er villig til å ta avhenger av risikoens karakter. Selskapet og JDE konsernet er risikoavers på rapportering og «compliance» nivå og avstår konsekvent fra å ta risiko som ville satt rapporteringsintegriteten, etiske verdier, lover og reguleringer og JDEs interne «code of conduct» i fare. JDEs «code of conduct» er tilgjengelig på JDE konsernets nettsider.



Jacobs Douwe Egberts Norge AS

Org. Nr 951 284 629

## Operasjonell risiko

Selskapet opererer som en distributør med begrenset risiko og kjøper den største deler av sine produkter fra JDE konsernheter, noe som betyr stabil leveranse og samtidig som det minimerer potensiell operasjonell risiko.

## Markedsrisiko

Markedsrisikoene er ansett som begrenset av selskapet, men hovedrisikoene er nevnt nedenfor:

- Begrenset tilgang på råkaffe eller andre handelsvarer kan redusere bruttofortjenesten og selskapets resultat
- JDE konsernet er avhengig av et begrenset antall leverandører for visse strategiske innsatsfaktorer, produksjon og leveranse. En betydelig operasjonell utfordring hos disse selskapene vil kunne negativt påvirke selskapet gjennom JDE konsernet.
- Nåværende økonomiske forhold kan negativt påvirke etterspørselen etter selskapets produkter, noe som vil påvirke selskapets salg og driftsresultat.
- Selskapets lønnsomhet kan negativt påvirkes av økt konkurranse i kaffemarkedet
- Økning eller endring av skatter og avgifter
- Kontinuerlig innovasjon – primært med JDE konsernet – samt vellykket utvikling og lansering av nye plattformer og produkter er viktig for selskapets finansielle resultater
- Produkt – og kvalitets risiko kan negativt påvirke JDEs forretninger
- Eventuell negativ utvikling i JDEs rykte og merkenavn vil negativt påvirke selskapets finansielle resultater
- Selskapets evne til å beskytte selskapets informasjonssystemer mot serviceavbrudd eller feil, misbruk av data eller brudd på sikkerheten. Enhver av dem kan bety kostbare vedtak fra myndighetene og / eller private rettssaker som forårsaker negativ påvirkning på selskapets renommé
- Integreringsrisiko i forbindelse med nye fusjoner og oppkjøp samt om disse oppkjøpene leverer til de planlagte synergiene.

## Valutarisiko

Selskapet utfører enkelte transaksjoner i utenlandsk valuta, hvor de viktigste er EUR og DKK. Prisen på råkaffe, innkjøpt fra et tilknyttet selskap i EUR, er påvirket av EUR/USD valutafluktasjoner. Valutarisikoen anses som begrenset.

## Renterisiko

Selskapet har ingen vesentlig kortsiktig rentebærende gjeld hvor renten følger markedsrenten. Derfor utgjør ikke dette en betydelig risiko.



Jacobs Douwe Egberts Norge AS

Org. Nr 951 284 629

## **Kreditrisiko**

I følge selskapets policy for å anta kreditrisiko, er alle større kunder og andre forretningspartnere regelmessig kredittklarert, noe som reduserer kredittrisikoen.

## **Likviditetsrisiko**

Selskapet har svært begrenset likviditetsrisiko, da selskapet er selvfinansiert og har ingen ekstern finansiering. Videre er selskapet dekket av et JDE konsernets cash-pool oppsett.

## **Intellektuell kapital ressurser**

Siden selskapet opererer i et meget konkurransedyktig marked med alle sine produkter, er det av vital betydning å kontinuerlig rekruttere og opprettholde ansatte med høyt profesjonelt nivå innenfor salg og markedsføring. Gjennom dagens opplæring og kurs sikrer selskapet at et høyt nivå av kunnskap opprettholdes til enhver tid. Selskapets støttefunksjoner skal ha kvalifikasjonene og vise stabiliteten som sikrer opprettholdelse av kompetanse og evnen til å fungere som en støttefunksjon. Dette sikres gjennom selskapets opplæring, interne retningslinjer og kunnskapsdeling internt og med JDE konsernet.

## **Forskning - og utviklingsaktiviteter**

Selskapet pådrar seg ikke direkte faktiske kostnader for forskning; JDE-gruppen har imidlertid mer enn 265 års erfaring i kaffe- og teindustrien, i løpet av den tiden har man bygget et R & D-program i verdensklasse. Dette globale ekspertteamet kartlegger og designer kontinuerlig kaffe og teprodukter som oppfyller de voksende behovene til konsernets forbrukere og kunder i over 143 land rundt om i verden.

## **ARBEIDSMILJØ OG PERSONALE**

Arbeidsmiljøet betraktes som godt, og det iverksettes løpende tiltak for forbedringer. Det utføres regelmessige undersøkelser av arbeidsmiljøet i bedriften.

Det er avholdt 4 møter i arbeidsmiljøutvalget i 2022.

Sykefraværet utgjorde ca. 4,9% av total arbeidstid for ansatte i selskapet, mot ca. 4,3 % i 2021.

Det har vært 2 arbeidsuhell hvorav 0 har ført til sykefravær i løpet av året.

Samarbeidet med de ansatte har vært konstruktivt og bidratt positivt til driften.



Jacobs Douwe Egberts Norge AS

Org. Nr 951 284 629

## TRANSPARENCY ACT

JDEs globale samfunnsansvar består av tre pilarer, som vist nedenfor, som understreker en sterk forpliktelse til å være en ansvarlig virksomhet som identifiserer og reduserer risikoer for både virksomheten, menneskene og samfunnet. Hele CSR-rapporten er tilgjengelig på JDE Peet's - <https://www.jdepeets.com/siteassets/documents/jde-peets-annual-report-2022.pdf>.

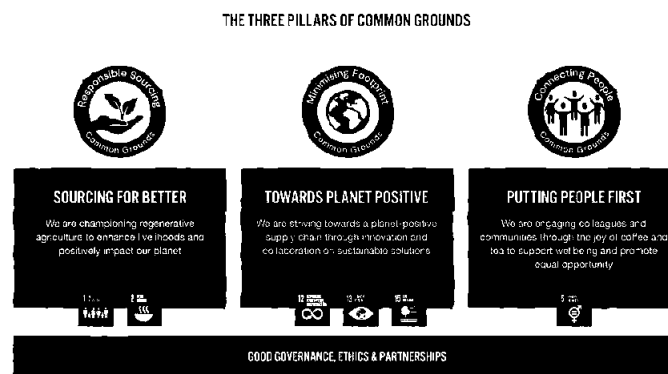

## LIKESTILLING

Et av JDE-konsernets tre fokusområder for samfunnsansvar er "Connected people", som inkluderer forretningsetikk, helse og sikkerhet, ikke-diskriminering, likestilling, integrering og samfunnsengasjement. Bedriften har som mål å være en arbeidsplass som sikrer like muligheter og rettigheter, og hindrer diskriminering. Hos JDE verdsetter og streber vi etter en likeverdig og balansert arbeidsplass for menn og kvinner. Ansatte rekrutteres, utvikles og belønnes basert på kvalifikasjoner uten å skille mellom kjønnene. Kvinner er representert i de fleste stillingsnivåer i bedriften.

JDE-konsernet erkjenner viktigheten av en mangfoldig sammensetning av styret. Konsernet tilstreber å oppnå en godt balansert sammensetning i fremtiden. Når styreseter blir tilgjengelige, vil styret ha muligheten, for så vidt det er praktisk mulig og hensiktsmessig under rådende omstendigheter, å ha en mangfoldig sammensetning i tråd med konsernets globale karakter og identitet.

I 2020 ble selskapet en del av den nordiske organisasjonen, og ledelsen i 2022 bestod av 14 personer, med en sammensetning på 12 menn og 2 kvinner. Siden 2021 har det vært et fokus på å styrke ulike områder innenfor organisasjonen for å opprettholde et sterkt samfunnsansvar. Dette har inkludert implementering av nye initiativer, som årlige fokusområder som Gender Balance Month, Pride Month og TrueYou Week. Et eksempel på dette er TrueYou Week, som har som mål å skape en arbeidsplass der alle kan være seg selv, uten at det påvirker deres personlige og faglige utvikling. Forskjellene mellom medarbeiderne sees som en styrke. Videre er det gjennomført undersøkelser for å identifisere og redusere Gender Pay Gap, som nå ligger under 0,5%. Det er også blitt lagt økt vekt på mangfold, likestilling og inkludering (DE&I) i MU (fabrikken), noe som er av stor betydning på globalt nivå.



Jacobs Douwe Egberts Norge AS  
Org. Nr 951 284 629

Bergen, 14 Juli 2023

---

Christian Boas Linde  
Styrets leder

---

Fredrik Olof Mossberg  
Styremedlem

---

Lasse Søgaaard  
Styremedlem

---

Tomas Andersen  
Styremedlem

Penneo Dokumentnøkkel: YZ0EQ-8JQ4G-UBM7G-4I7QP-F3E8C-G2682



## PENNEO

Signaturene i dette dokumentet er juridisk bindende. Dokument signert med "Penneo™ - sikker digital signatur".  
De signerende parter sin identitet er registrert, og er listet nedenfor.

"Med min signatur bekrefter jeg alle datoer og innholdet i dette dokument."

### Tomas Mjøs Andersen

Styremedlem

Serienummer: 9578-5990-4-1629632

IP: 94.140.xxx.xxx

2023-07-14 07:38:23 UTC



### Lasse Søgaard Nielsen

Styremedlem

Serienummer: 9578-5994-4-1159482

IP: 77.16.xxx.xxx

2023-07-14 08:58:41 UTC



### FREDRIK MOSSBERG

Styremedlem

Serienummer: 19770420xxxx

IP: 119.12.xxx.xxx

2023-07-14 09:31:49 UTC



### Christian Boas Linde

Styrets leder

Serienummer: 73cca216-1b58-4677-b61a-e2473f6c38c5

IP: 87.49.xxx.xxx

2023-07-14 10:27:12 UTC



Penneo Dokumentnøkkel: YZ0EQ-8JQ4G-UBM7G-4I7QP-F3E8C-G2682

Dokumentet er signert digitalt, med **Penneo.com**. Alle digitale signatur-data i dokumentet er sikret og validert av den datamaskin-utregnede hash-verdien av det opprinnelige dokument. Dokumentet er låst og tids-stemplet med et sertifikat fra en betrodd tredjepart. All kryptografisk bevis er integrert i denne PDF, for fremtidig validering (hvis nødvendig).

#### Hvordan bekrefter at dette dokumentet er originalen?

Dokumentet er beskyttet av ett Adobe CDS sertifikat. Når du åpner dokumentet i

Adobe Reader, skal du kunne se at dokumentet er sertifisert av **Penneo e-signature service <penneo@penneo.com>**. Dette garanterer at innholdet i dokumentet ikke har blitt endret.

Det er lett å kontrollere de kryptografiske beviser som er lokalisert inne i dokumentet, med Penneo validator - <https://penneo.com/validator>



# Årsregnskap 2022 Midtunhaugen 6 AS

Penneo Dokumentnøkkel: 48117-NUITE2-VC8EX-F3K1H-2UY0B-48D07

Org.nr.: 995 328 216



Midtunhaugen 6 AS  
Resultatregnskap

NOTER	DRIFTSINNTEKTER OG DRIFTSKOSTNADER	2022	2021
	Salgsinntekt	8.293.294	8.962.807
	Annen driftsinntekt	758.920	156.744
	Sum driftsinntekter	<u>9.052.251</u>	<u>9.119.551</u>
1	Avskrivning av driftsmidler og immaterielle eiendeler	-4.994.694	-4.956.953
6	Annen driftskostnad	-5.525.608	-4.942.776
	Sum driftskostnader	<u>-10.520.301</u>	<u>-9.899.729</u>
	Driftsresultat	<u>-1.468.087</u>	<u>-780.178</u>
	<b>FINANSINNTEKTER OG FINANSKOSTNADER</b>		
	Annen renteinntekt	0	0
	Annen finansinntekt	215.060	19.537
	Annen rentekostnad	-624.881	-3.696
	Annen finanskostnad	0	0
	Resultat av finansposter	<u>-409.821</u>	<u>15.841</u>
	Ordinært resultat før skattekostnad	<u>-1.877.907</u>	<u>-764.337</u>
5	Skattekostnad på ordinært resultat	<u>413.683</u>	<u>125.058</u>
	Årsresultat	<u>-1.464.225</u>	<u>-639.279</u>
	<b>OVERFØRINGER</b>		
	Overført til annen egenkapital	-1.464.225	-639.279
	Sum overføringer	<u>-1.464.225</u>	<u>-639.279</u>

Penneo Dokumentnøkkel: 48117-NUITE2-VC8EX-F3K1H-2UY08-48DO7



Midtunhaugen 6 AS

Balanse pr. 31. desember

NOTER	EIENDELER	2022	2021
	<b>Anleggsmidler</b>		
	<b>Varige driftsmidler</b>		
1	Tomter, bygninger o.a. fast eiendom	113.389.070	117.342.186
1	Maskiner og Inventar	139.400	1.180.639
	Sum varige driftsmidler	<u>113.528.470</u>	<u>118.522.825</u>
	<b>Sum anleggsmidler</b>	<b><u>113.528.470</u></b>	<b><u>118.522.825</u></b>
	<b>Omløpsmidler</b>		
	<b>Fordringer</b>		
2	Kundefordringer	8.497.563	152.841
	Andre kortsiktige fordringer	1.266.121	593.795
2	Fordring til morselskap	12.359.566	19.713.965
	Sum fordringer	<u>22.123.250</u>	<u>20.460.601</u>
	<b>Bankinnskudd, kontanter o.l.</b>	<b><u>0</u></b>	<b><u>0</u></b>
	<b>Sum omløpsmidler</b>	<b><u>22.123.250</u></b>	<b><u>20.460.601</u></b>
	<b>SUM EIENDELER</b>	<b><u>135.651.720</u></b>	<b><u>138.983.426</u></b>

Penneo Dokumentnøkkel: 48117-NUITE2-VC8EX-F3K1H-2UY0B-48D07



Midtunhaugen 6 AS

Balanse pr. 31. desember

NOTER	EGENKAPITAL OG GJELD	2022	2021
	<b>Egenkapital</b>		
	<b>Innskutt egenkapital</b>		
3, 4	Aksjekapital	1.014.000	1.014.000
	Sum innskutt egenkapital	<u>1.014.000</u>	<u>1.014.000</u>
	<b>Opptjent egenkapital</b>		
4	Annen egenkapital	113.690.736	115.154.963
	Sum opptjent egenkapital	<u>113.690.736</u>	<u>115.154.963</u>
	<b>Sum egenkapital</b>	<b><u>114.704.736</u></b>	<b><u>116.168.963</u></b>
	<b>Gjeld</b>		
	<b>Avsetning for forpliktelser</b>		
5	Utsatt skatt	17.438.564	18.171.806
	Sum avsetning for forpliktelser	<u>17.438.564</u>	<u>18.171.806</u>
	<b>Kortsiktig gjeld</b>		
	Leverandørgjeld	3.150.224	3.546.194
5	Betalbar skatt	320.102	542.702
	Annen kortsiktig gjeld	38.094	553.761
	Sum kortsiktig gjeld	<u>3.508.420</u>	<u>4.642.657</u>
	<b>Sum gjeld</b>	<b><u>20.946.984</u></b>	<b><u>22.814.463</u></b>
	<b>SUM EGENKAPITAL OG GJELD</b>	<b><u>135.651.720</u></b>	<b><u>138.983.426</u></b>

Bergen, 14 Juli 2023

Styret i Midtunhaugen 6 AS

Christian Linde  
Styrets leder

Frederik Mossberg  
Styremedlem

Lasse Søggaard  
Styremedlem

Tomas Andersen  
Styremedlem

Penneo Dokumentnøkkel: 48117-NUITEJ-VC8EX-F3K1H-2UY0B-48DO7



## Midtunhaugen 6 AS

# Noter til regnskapet 2022

### Regnskapsprinsipper

Årsregnskapet er satt opp i samsvar med regnskapsloven og NRS 8 - God regnskapsskikk for små foretak.

### Driftsinntekter

Inntektsføring ved salg av varer skjer på leveringstidspunktet. Tjenester inntektsføres etter hvert som de leveres.

### Skatt

Skattekostnaden i resultatregnskapet omfatter både periodens betalbare skatt og endring i utsatt skatt. Utsatt skatt er beregnet med 22 % på grunnlag av de midlertidige forskjeller som eksisterer mellom regnskapsmessige og skattemessige verdier, samt ligningsmessig underskudd til fremføring ved utgangen av regnskapsåret. Skatteøkende og skattereduserende midlertidige forskjeller som reverserer eller kan reverseres i samme periode er utlignet og nettoført.

### Klassifisering og vurdering av anleggsmidler

Anleggsmidler omfatter eiendeler bestemt til varig eie og bruk. Anleggsmidler er vurdert til anskaffelseskost. Varige driftsmidler balanseføres og avskrives over driftsmidlets økonomiske levetid. Avskrivningsperioden for fast eiendom er dekomponert i en del som gjelder råbygget og en del som gjelder faste tekniske installasjoner. Varige driftsmidler nedskrives til gjenvinnbart beløp ved verdifall som forventes ikke å være forbigående. Gjenvinnbart beløp er det høyeste av netto salgsverdi og verdi i bruk. Verdi i bruk er nåverdi av fremtidige kontantstrømmer knyttet til eiendelen. Nedskrivningen reverseres når grunnlaget for nedskrivningen ikke lenger er til stede.

### Klassifisering og vurdering av omløpsmidler

Omløpsmidler og kortsiktig gjeld omfatter normalt poster som forfaller til betaling innen ett år etter balansedagen, samt poster som knytter seg til varekretsløpet. Omløpsmidler vurderes til laveste verdi av anskaffelseskost og virkelig verdi.

### Fordringer

Kundefordringer og andre fordringer oppføres til pålydende etter fradrag for avsetning til forventet tap. Avsetning til tap gjøres på grunnlag av en individuell vurdering av de enkelte fordringene.



Midtunhaugen 6 AS

Noter til regnskapet 2022

Note 1 Anleggsmidler

	Tomter, bygninger og fast eiendom	Maskiner og inventar	Totalt
Anskaffelseskost 01.01.2022	171.567.559	1.180.639	172.748.198
Tilgang kjøpte driftsmidler	578	-240	338
Korrigerings av tidligere år	1.040.999	-1.040.999	0
Anskaffelseskost 31.12.2022	172.609.136	139.400	172.748.536
Akkumulerte avskrivninger			
01.01.2022	-54.225.373	0	-54.225.373
Årets avskrivninger	-4.994.694	0	-4.994.694
Balanseført verdi pr. 31.12.2022	113.389.070	139.400	113.528.470

Avskrivningstid år 15 - 50 5

Note 2 Mellomværende med selskap i samme konsern mv.

	Kundefordringer	
	2022	2021
Kundefordringer konsern	8.293.294	0
Andre fordringer konsern	925.050	0
	Fordringer	
	2022	2021
Konsernkonto	12.359.566	19.713.965
	Leverandørgjeld	
	2022	2021
Leverandørgjeld konsern	-2.484.910	-1.382.780

Penneo Dokumentnøkkel: 48117-NUITE2-VC8EX-F3K1H-2UY0B-48D07



## Note 3 Aksjonærer

Aksjekapitalen i Midtunhaugen 6 AS pr. 31.12.2022 består av:

	Antall	Pålydende	Bokført
Ordinære aksjer	507	2.000	1.014.000
Sum	507	2.000	1.014.000

## Eierstruktur

	Antall	Eierandel	Stemmeandel
Jacobs Douwe Egberts Norge AS	507	100	100
Totalt antall aksjer	507	100	100

## Note 4 Aksjekapital og aksjonærinformasjon

Aksjekapitalen beløper seg til kr 1.014.000 og består av 507 aksjer à kr 2.000. Alle aksjer er eid av morselskapet Jacobs Douwe Egberts Norge AS, med forretningsadresse Midtunhaugen 6, 5224 Nesttun.

## Note 5 Egenkapital

	Aksjekapital	Annen egenkapital	Sum
Egenkapital 01.01.2022	1.014.000	115.154.961	116.168.961
Årets resultat		-1.464.225	-1.464.225
Egenkapital 31.12.2022	1.014.000	113.690.736	114.704.736

Penneo Dokumentnøkkel: 48117-NUTE2-VC8EX-F3K1H-2UY0B-48DO7



## Midtunhaugen 6 AS

## Noter til regnskapet 2022

## Note 6 Skatt

Årets skattekostnad	2022	2021
Resultatført skatt på ordinært resultat:		
Betalbar skatt	320.102	542.702
For mye/lite avsatt tidligere år	-543	43.096
Endring i utsatt skatt	-733.242	-710.857
Skattekostnad ordinært resultat	-413.638	-125.058
Skattepliktig inntekt:		
Ordinært resultat før skatt	-1.877.907	-764.337
Permanente forskjeller	0	0
Endring i midlertidige forskjeller	3.332.918	3.231.164
Skattepliktig inntekt	1.455.011	2.466.827
Betalbar skatt i balansen:		
Betalbar skatt på årets resultat	-320.102	542.702
Sum betalbar skatt i balansen	-320.102	542.702
Beregning av effektiv skattesats		
Resultat før skatt	-1.877.907	-764.337
Beregnet skatt av resultat før skatt	-413.140	-168.154
Skatteeffekt av permanente forskjeller	0	0
For mye avsatt tidl.	-543	0
Sum	-413.683	-168.154
Effektiv skattesats	22,0 %	22,0 %

Skatteeffekten av midlertidige forskjeller som har gitt opphav til utsatt skatt og utsatte skattefordeler, spesifisert på typer av midlertidige forskjeller

	2022	2021	Endring
Varige driftsmidler	79.266.201	82.599.120	-3.332.918
Grunnlag for utsatt skatt	79.266.201	82.599.120	-3.332.918
Utsatt skatt (22 %)	17.438.564	18.171.806	-732.242

## Midtunhaugen 6 AS



## Noter til regnskapet 2022

### Note 7 Lønnskostnader og ytelser, godtgjørelser til daglig leder, styret og revisor

Selskapet har i 2022 ingen ansatte og har ikke utbetalt lønn eller andre ytelser til selskapets styre.

#### Pensjonsforpliktelser

Selskapet har ingen ansatte og er ikke pliktig til å ha tjenstepensjonsordning etter lov om obligatorisk tjenstepensjon.

<b>Honorar til revisor eks. mva utgjør:</b>	<b>2022</b>	<b>2021</b>
Lovpålagt revisjon	53.496	12.500
Regnskapsteknisk bistand	0	0
Skatterådgivning- teknisk oppsett av ligningspapirer	0	0
<b>Sum</b>	<b>53.496</b>	<b>12.500</b>



# PENNEO

Signaturene i dette dokumentet er juridisk bindende. Dokument signert med "Penneo™ - sikker digital signatur".  
De signerende parter sin identitet er registrert, og er listet nedenfor.

"Med min signatur bekrefter jeg alle datoer og innholdet i dette dokument."

## Tomas Mjøs Andersen

Styremedlem

Serienummer: 9578-5990-4-1629632

IP: 94.140.xxx.xxx

2023-07-14 07:38:23 UTC



## Lasse Søgaard Nielsen

Styremedlem

Serienummer: 9578-5994-4-1159482

IP: 77.16.xxx.xxx

2023-07-14 08:58:41 UTC



## FREDRIK MOSSBERG

Styremedlem

Serienummer: 19770420xxxx

IP: 119.12.xxx.xxx

2023-07-14 09:31:49 UTC



## Christian Boas Linde

Styrets leder

Serienummer: 73cca216-1b58-4677-b61a-e2473f6c38c5

IP: 87.49.xxx.xxx

2023-07-14 10:27:12 UTC



Penneo DokumentID: 48117-NUTE2-VC8EX-F3K1H-2UY0B-48DO7

Dokumentet er signert digitalt, med **Penneo.com**. Alle digitale signatur-data i dokumentet er sikret og validert av den datamaskin-utregnede hash-verdien av det opprinnelige dokument. Dokumentet er låst og tids-stemplet med et sertifikat fra en betrodd tredjepart. All kryptografisk bevis er integrert i denne PDF, for fremtidig validering (hvis nødvendig).

### Hvordan bekrefter at dette dokumentet er originalen?

Dokumentet er beskyttet av ett Adobe CDS sertifikat. Når du åpner dokumentet i

Adobe Reader, skal du kunne se at dokumentet er sertifisert av **Penneo e-signature service <penneo@penneo.com>**. Dette garanterer at innholdet i dokumentet ikke har blitt endret.

Det er lett å kontrollere de kryptografiske beviser som er lokalisert inne i dokumentet, med Penneo validator - <https://penneo.com/validator>



## Uttalelse fra ledelsen

Dato: 14 juli 2023

Deloitte AS  
Att.: Unni-Renate Moe  
Postboks 6013 Postterminalen  
5892 BERGEN

Dette brevet sendes i forbindelse med Deres revisjon av regnskapet for **Jacobs Douwe Egberts Norge AS og Midtunhaugen 6 AS** for året som ble avsluttet den 31. desember 2022, med det formål å kunne konkludere om hvorvidt regnskapet i det alt vesentlige gir et rettviseende bilde i samsvar med regnskapslovens regler og god regnskapsskikk i Norge.

Vi bekrefter etter beste evne og overbevisning, og etter å ha foretatt de forespørsler vi har ansett som nødvendige for å innhente de nødvendige opplysninger at:

### Regnskap

- Vi har oppfylt vårt ansvar som fastsatt i vilkårene for revisjonsoppdraget datert 30.4.2021 vedrørende utarbeidelsen av regnskapet i samsvar med lov og forskrifter, og bekrefter at regnskapet gir et rettviseende bilde i samsvar med regnskapslovens regler og god regnskapsskikk i Norge
- Viktige forutsetninger som er brukt av oss ved utarbeidelsen av regnskapsestimater, herunder regnskapsestimater målt til virkelig verdi, er rimelige, og at all relevant informasjon tilgjengelig på dags dato knyttet til virkelig verdi vurdering og vesentlig estimater er tatt hensyn til.
- Det er tatt tilstrekkelig hensyn til og opplyst om forhold til nærstående parter og transaksjoner med disse i overensstemmelse med kravene i regnskapslovens regler og god regnskapsskikk i Norge
- Hendelser og transaksjoner som ledelsen er blitt oppmerksom på og som har funnet sted frem til dags dato og som etter regnskapslovens regler og god regnskapsskikk i Norge medfører korrigerende eller omtale, er korrigert eller omtalt.
- Regnskapet ikke inneholder vesentlig feilinformasjon eller mangler. Virkningen av ikke-korrigert feilinformasjon er uvesentlig, både enkeltvis og samlet for regnskapet sett som helhet.
- Vi har påsett at selskapets regnskap og formuesforvaltning av betydning for regnskapet er gjenstand for betryggende kontroll, herunder slik intern kontroll som vi finner nødvendig for å muliggjøre utarbeidelsen av et regnskap som ikke inneholder vesentlig feilinformasjon, verken som følge av misligheter eller feil.
- Vi erkjenner vårt ansvar for og bekrefter at vi har oppfylt vår plikt til å sørge for ordentlig og oversiktlig registrering og dokumentasjon av enhetens regnskapsopplysninger i samsvar med lov og forskrifter.
- Alle kjente faktiske eller mulige rettsvister og krav som kan ha slik betydning at de må tas hensyn til ved utarbeidelsen av regnskapet, er gjort kjent for revisor og er redegjort for og gitt tilleggsopplysninger om i samsvar med regnskapslovens regler og god regnskapsskikk i Norge.
- At ledelsen erkjenner sitt ansvar for utforming, iverksettelsen og vedlikeholdet av intern kontroll for å forhindre og avdekke misligheter.
- At alle transaksjoner er registrert i regnskapsposter og reflektert i regnskapet.
- At selskapets næringsoppgave og dersom relevant, kontrolloppstilling over registrerte og innberettede beløp er utarbeidet og rapportert i samsvar med lov og forskrift, herunder krav til rettidig innsendelse av rapporteringen. Vi bekrefter at informasjonen som er gitt er fullstendig, at opplysningene er gitt etter beste kunnskap og skjønn, og at opplysningene som er gitt er korrekte.
- At vi har gitt opplysninger om hendelser etter balansedagen, som følge av Covid-19 i regnskapet, i samsvar med regnskapslovens regler og god regnskapsskikk i Norge.

Penneo Dokumentnøkkel: WUPHIM-OE2AT-IWTSG-P74W1-0AF5A-OZ5C



- At regnskapet og eventuell «øvrige informasjon» gitt revisor før datoen på revisjonsberetningen er i overensstemmelse med hverandre, og at øvrige informasjon ikke inneholder vesentlig feilinformasjon.

## Informasjon som er gitt

- Vi har gitt revisor:
  - tilgang til all informasjon som vi er kjent med, og som er relevant for utarbeidelsen av regnskapet, som for eksempel regnskapsregistreringer, dokumentasjon og øvrige forhold,
  - ytterligere informasjon som revisor har bedt om fra oss for revisjonsformål, og
  - ubegrenset tilgang til personer i selskapet som det etter revisors vurdering er nødvendig å innhente revisjonsbevis fra.
- Vi har gitt revisor informasjon om resultatene av vår vurdering av risikoen for at regnskapet kan inneholde vesentlig feilinformasjon som følge av misligheter.
- Vi har gitt revisor all informasjon om eventuelle misligheter eller mistanker om misligheter som vi er kjent med og som kan ha påvirket selskapet, og som involverer:
  - ledelsen,
  - ansatte som har en betydningsfull rolle i forhold til intern kontroll, eller
  - andre hvor misligheten kunne hatt en vesentlig virkning på regnskapet.
- Vi har gitt revisor informasjon om alle eventuelle påstander eller mistanker om misligheter som kan ha påvirket selskapets regnskap og som er kommunisert av ansatte, tidligere ansatte, analytikere, tilsynsmyndigheter eller andre.
- Vi har gitt revisor informasjon om alle kjente tilfeller av manglende overholdelse eller mistanke om manglende overholdelse av lover og forskrifter, og som kan ha vesentlig virkning på regnskapet.
- Vi har gitt revisor informasjon om identiteten til selskapets nærstående parter og alle forhold til nærstående parter og transaksjoner med disse som vi er kjent med.
- Vi har gitt revisor informasjon om hendelser etter balansedagen, herunder hvilke effekter Covid-19 har hatt på selskapets virksomhet, de forventede effektene og tiltak som følge av Covid-19.
- Vi har gitt revisor informasjon om alle dokumenter som ledelsen forventer å utstede som kan inneholde «øvrige informasjon», og har gitt revisor alle dokumenter som inneholder «øvrige informasjon» og som foreligger før dato for revisjonsberetningen.
- Med hensyn til «øvrige informasjon» som ikke er gitt til revisor før datoen for revisjonsberetningen, har vi gitt revisor informasjon om vi har til hensikt å utarbeide og utstede slik «øvrige informasjon» og det forventede tidspunktet for denne utstedelsen. Vi bekrefter at dokumenter som inneholder «øvrige informasjon» og som ikke er tilgjengelige for revisor før dato for revisjonsberetningen vil bli gjort tilgjengelig for revisor før utstedelse av informasjonen.
- Vi har gitt revisor informasjon om eventuelle brudd på datasikkerheten (cyber-security) som ledelsen er blitt oppmerksom på, og som har potensiale for å legge til, endre eller slette data eller transaksjoner knyttet til årsregnskapet.

---

Styrets leder

Christian Linde

---

Finance Manager

Wiktør Hjelm



Uttalelse fra ledelsen pr 31.12.2022 for Jacobs Douwe Egberts Norge AS og Midtunhaugen 6 AS  
Vedlegg 1

Ikke korrigerede feil:

#	Beskrivelse	Effekt av korreksjonspostering på Totale Eiendeler/Gjeld	Effekt av korreksjonspostering på Egenkapital
1	Det er avsatt ca 3 MNOK for mye i skyldig MVA sammenlignet med hva som fremkommer fra terminoppgave tilknyttet T6.	2.972.628	2.972.628
2	Feilklassifisering kreditposter kundefordringer for enhet 6864 – skal reklassifiseres som gjeld. Påvirker ikke resultat eller egenkapital.	1.878.612	0
3			
4			
	Totalt		

Mangelfulle opplysninger:

#	Noteopplysning - tittel	Beskrivelse	Beløp (hvis aktuelt)

\_\_\_\_\_  
Styrets leder

\_\_\_\_\_  
Finance Manager



# PENNEO

Signaturene i dette dokumentet er juridisk bindende. Dokument signert med "Penneo"™ - sikker digital signatur.  
De signerende parter sin identitet er registrert, og er listet nedenfor.

"Med min signatur bekrefter jeg alle datoer og innholdet i dette dokument."

## Wiktor Le Wang Hjelm

Finance Manager

Serienummer: 76035d72-927e-4ea6-82f9-f08a5b041278

IP: 188.182.xxx.xxx

2023-07-14 06:39:21 UTC



## Christian Boas Linde

Styrets leder

Serienummer: 73cca216-1b58-4677-b61a-e2473f6c38c5

IP: 87.49.xxx.xxx

2023-07-14 10:29:15 UTC



Penneo Dokumentnøkkel: WUPPIM-OE2AT-IWTSG-P74WI-0AF5A-OZ5C

Dokumentet er signert digitalt, med **Penneo.com**. Alle digitale signatur-data i dokumentet er sikret og validert av den datamaskin-utregnede hash-verdien av det opprinnelige dokument. Dokumentet er låst og tids-stemplet med et sertifikat fra en betrodd tredjepart. All kryptografisk bevis er integrert i denne PDF, for fremtidig validering (hvis nødvendig).

### Hvordan bekrefter at dette dokumentet er originalen?

Dokumentet er beskyttet av ett Adobe CDS sertifikat. Når du åpner dokumentet i

Adobe Reader, skal du kunne se at dokumentet er sertifisert av **Penneo e-signature service <penneo@penneo.com>**. Dette garanterer at innholdet i dokumentet ikke har blitt endret.

Det er lett å kontrollere de kryptografiske beviser som er lokalisert inne i dokumentet, med Penneo validator - <https://penneo.com/validator>



# Årsregnskap 2022 Jacobs Douwe Egberts Norge AS

Pemso Dokumentnøkkel: 2VBXF-VM3WW-YT106-FELDT-PG486-YJB3P

Org.nr.: 951 284 629



Jacobs Douwe Egberts Norge AS

Resultatregnskap

NOTER	DRIFTSINNEKTER OG DRIFTSKOSTNADER	2022	2021
8	Salgsinntekter	1.359.310	1.142.617
	Annen driftsinntekt	59.816	62.169
15	Sum driftsinntekter	<u>1.419.126</u>	<u>1.204.786</u>
5, 8	Varekostnad	-1.025.245	-840.269
9, 10	Lønnskostnad	-176.055	-145.230
	Tap ved salg av driftsmidler	-3.031	-1.471
1, 2	Avskrivning av driftsmidler og immaterielle eiendeler	-28.710	-32.965
8, 9	Annen driftskostnad	-141.439	-161.299
	Sum driftskostnader	<u>-1.374.480</u>	<u>-1.181.234</u>
	<b>Driftsresultat</b>	<b><u>44.646</u></b>	<b><u>23.552</u></b>
	<b>FINANSINNEKTER OG FINANSKOSTNADER</b>		
8	Annen renteinntekt	5.679	1.207
	Annen finansinntekt	4.104	5.407
	Annen rentekostnad	-3.286	-970
	Annen finanskostnad	-3.394	-1.330
	Resultat av finansposter	<u>3.103</u>	<u>4.315</u>
	<b>Ordinært resultat før skattekostnad</b>	<b><u>47.749</u></b>	<b><u>27.867</u></b>
11	Skattekostnad på ordinært resultat	<u>-24.846</u>	<u>-14.129</u>
14	<b>Arsresultat</b>	<b><u>22.904</u></b>	<b><u>13.738</u></b>
	<b>OVERFØRINGER</b>		
14	Avsatt til annen egenkapital	22.904	13.738
	Foreslått utbytte	-70.000	0
14	Overføring fra egenkapital	47.096	0
	Sum overføringer	<u>0</u>	<u>13.738</u>

Pemco Dokumentnøkkel: 2VBXF-VM3WW-YT106-FELDT-PG486-YJB3P



## Jacobs Douwe Egberts Norge AS

## Balanse pr. 31. desember

NOTER	EIENDELER	2022	2021
	<b>Anleggsmidler</b>		
	<b>Immaterielle eiendeler</b>		
11	Utsatt skattefordel	1.061	0
1	Kundeforhold og merkenavn	0	192
1	Goodwill	9.885	22.695
	Sum immaterielle eiendeler	<u>10.946</u>	<u>22.886</u>
	<b>Varige driftsmidler</b>		
	Tomter, bygninger o.a. fast eiendom	26.657	19.399
	Maskiner og inventar	84.038	89.154
2	Sum varige driftsmidler	<u>110.694</u>	<u>108.553</u>
	<b>Finansielle anleggsmidler</b>		
	Andre langsiktige fordringer	43.850	27.590
4	Investeringer i aksjer og andeler	100	100
3	Investeringer i datterselskap	124.862	124.862
	Sum finansielle anleggsmidler	<u>168.812</u>	<u>152.552</u>
	<b>Sum anleggsmidler</b>	<u>290.453</u>	<u>283.992</u>
	<b>Omløpsmidler</b>		
5	Lager av varer og annen beholdning	<u>3.456</u>	<u>3.394</u>
	<b>Fordringer</b>		
6	Kundefordringer	164.226	93.290
7	Fordring på selskap i samme konsern	193.092	225.723
	Andre kortsiktige fordringer	21.801	18.666
	Sum fordringer	<u>379.119</u>	<u>337.680</u>
12	Bankinnskudd, kontanter o.l.	<u>0</u>	<u>10.820</u>
	<b>Sum omløpsmidler</b>	<u>382.575</u>	<u>351.893</u>
	<b>SUM EIENDELER</b>	<u>673.028</u>	<u>635.885</u>

Penneo Dokumentnøkkel: 2VBXF-VM3WW-YTT06-FELDT-PG486-YJ83P



## Jacobs Douwe Egberts Norge AS

## Balanse pr. 31. Desember

NOTER	EGENKAPITAL OG GJELD	2022	2021
	<b>Egenkapital</b>		
	<b>Innskutt egenkapital</b>		
13, 14	Aksjekapital	15.750	15.750
	Annen innskutt egenkapital	199.850	199.850
	<b>Sum innskutt egenkapital</b>	<b>215.600</b>	<b>215.600</b>
	<b>Opptjent egenkapital</b>		
14	Annen egenkapital	168.905	216.002
	Sum opptjent egenkapital	168.905	216.002
	<b>Sum egenkapital</b>	<b>384.505</b>	<b>431.602</b>
	<b>Gjeld</b>		
	<b>Avsetning for forpliktelser</b>		
10	Pensjonsforpliktelser	3.422	4.251
	<b>Sum avsetning for forpliktelser</b>	<b>3.422</b>	<b>4.251</b>
	<b>Kortsiktig gjeld</b>		
7	Gjeld til samarbeidende selskap	36.814	85.434
	Leverandørgjeld	39.592	31.738
11	Betalbar skatt	26.987	8.261
	Utsatt skatt	0	1.089
	Skyldig offentlige avgifter	21.727	11.754
12	Gjeld til kreditinstitusjoner	6.364	0
	Reservert utbytte	70.000	0
	Annen kortsiktig gjeld	83.616	61.756
	<b>Sum kortsiktig gjeld</b>	<b>285.101</b>	<b>200.031</b>
	<b>Sum gjeld</b>	<b>288.522</b>	<b>204.283</b>
	<b>SUM EGENKAPITAL OG GJELD</b>	<b>673.028</b>	<b>635.885</b>

Bergen, 14. Juli 2023  
Styret i Jacobs Douwe Egberts Norge AS

Christian Boas Linde  
Styrets leder

Fredrik Olof Mossberg  
Styremedlem

Lasse Søgaard  
Styremedlem

Tomas Andersen  
Styremedlem

Pemneo Dokumentnøkkel: 2VBXF-VM3WW-YT106-FELDT-PG486-YJ83P



Jacobs Douwe Egberts Norge AS

Indirekte kontantstrøm

<b>Kontantstrømmer fra operasjonelle aktiviteter</b>	<b>2022</b>	<b>2021</b>
Resultat før skattekostnad	47.749	27.867
Periodens betalte skatt	-8.270	-8.548
Tap/gevinst ved salg av anleggsmidler	3.031	1.471
Ordinære avskrivninger	28.710	32.965
fx	1.058	-3.425
Endring i varelager	-62	1171
Endring i kundefordringer	-72.066	-36.321
Endring i fordring på selskap i samme konsern	-15.988	11.845
Endring i leverandørgjeld	7.855	-361
Endring i andre tidsavgrensingsposter	27.869	-11.163
Netto kontantstrøm fra operasjonelle aktiviteter	<u>19.886</u>	<u>15.501</u>
<b>Kontantstrømmer fra investeringsaktiviteter</b>		
Innbetalinger ved salg av varige driftsmidler	3.644	5.642
Utbetalinger ved kjøp av varige driftsmidler	-24.454	-33.149
Utbetalinger til investeringer i andre finansielle anleggsmidler	-16.260	-13.446
Netto kontantstrøm fra investeringsaktiviteter	<u>-37.070</u>	<u>-40.953</u>
<b>Kontantstrømmer fra finansieringsaktiviteter</b>		
Utbetalinger ved nedbetaling av langsiktig gjeld	0	0
Utbetalt utbytte	0	0
Netto kontantstrøm fra finansieringsaktiviteter	<u>0</u>	<u>0</u>
Netto endring i kontanter og kontantekvivalenter	-17.184	-25.453
Beh. av kont. og kontantekvivalenter ved per. Begynnelse	<u>10.820</u>	<u>36.273</u>
Beh. av kont. og kontantekvivalenter ved per. slutt	<u>-6.364</u>	<u>10.820</u>

Pemneo Dokumentnøkkel: 2VBXF-VM3WW-YT106-FELDT-PC486-YJB3P



## Jacobs Douwe Egberts Norge AS

### Noter til regnskapet 2022

#### Regnskapsprinsipper

Årsregnskapet er satt opp i samsvar med regnskapsloven og god regnskapsskikk.

#### Bruk av estimater

Utarbeidelse av regnskapet i samsvar med regnskapsloven krever bruk av estimater. Videre krever anvendelse av selskapets regnskapsprinsipper at ledelsen må utøve skjønn. Områder som i stor grad inneholder slike skjønnsmessige vurderinger, høy grad av kompleksitet, eller områder hvor forutsetninger og estimater er vesentlige for årsregnskapet, er beskrevet i notene.

#### Aksjer i datterselskap og tilknyttet selskap

Datterselskaper er selskaper der morselskapet har kontroll, og dermed bestemmende innflytelse på enhetens finansielle og operasjonelle strategi, normalt ved å eie mer enn halvparten av den stemmeberettigede kapitalen. Investeringer med 20-50 % eie av stemmeberettiget kapital og betydelig innflytelse, defineres som tilknyttede selskaper.

#### Regnskapsprinsipper for aksjer i datterselskaper og tilknyttede selskaper

Kostmetoden brukes som prinsipp for investeringer i datterselskaper og tilknyttede selskaper i selskapsregnskapet. Kostprisen økes når midler tilføres ved kapitalutvidelse, eller når det gis konsernbidrag til datterselskap. Mottatte utdelinger resultatføres i utgangspunktet som inntekt. Utdelinger som overstiger andel av opptjent egenkapital etter kjøpet føres som reduksjon av anskaffelseskost. Utbytte/konsernbidrag fra datterselskap regnskapsføres det samme året som datterselskapet avsetter beløpet. Utbytte fra andre selskaper regnskapsføres som finansinntekt når utbyttet er vedtatt.

#### Salgsinntekter

Inntekter ved salg av varer og tjenester vurderes til virkelig verdi av vederlaget, netto etter fradrag for merverdiavgift, returer, rabatter og andre avslag. Salg av varer resultatføres når en enhet innenfor konsernet har levert sine produkter til kunden og det ikke er uoppfylte forpliktelser som kan påvirke kundens aksept av leveringen. Levering er ikke foretatt før produktene er sendt til avtalt sted og risiko for tap og ukurans er overført til kunden. Erfaringstall brukes som grunnlag for å estimere og regnskapsføre avsetninger for kvantumsrabatter og varereturer på salgstidspunktet. Avsetning til forventede garantiarbeider føres som kostnad og avsetning for forpliktelser.

Tjenester inntektsføres i takt med utførelsen.

#### Klassifisering av balanseposter

Eiendeler bestemt til varig eie eller bruk klassifiseres som anleggsmidler. Eiendeler som er tilknyttet varekretsløpet klassifiseres som omløpsmidler. Fordringer for øvrig klassifiseres som omløpsmidler hvis de skal tilbakebetales innen ett år. For gjeld legges analoge kriterier til grunn. Første års avdrag på langsiktige fordringer og langsiktig gjeld klassifiseres likevel ikke som omløpsmiddel og kortsiktig gjeld.

#### Anskaffelseskost

Anskaffelseskost for eiendeler omfatter kjøpesummen for eiendelen, med fradrag for bonuser, rabatter og lignende, og med tillegg for kjøpsutgifter (frakt, toll, offentlige avgifter som ikke refunderes og eventuelle andre direkte kjøpsutgifter). Ved kjøp i utenlandsk valuta balanseføres eiendelen til kursen på transaksjonstidspunktet, men til terminkursen ved bruk av terminkontrakt.

For varige driftsmidler og immaterielle eiendeler omfatter anskaffelseskost også direkte utgifter for å klargjøre eiendelen for bruk, for eksempel utgifter til testing av eiendelen.



## Jacobs Douwe Egberts Norge AS

### Noter til regnskapet 2022

#### Immaterielle eiendeler og goodwill

Goodwill har oppstått i forbindelse med kjøp av datterselskap som er fusjonert inn og kjøp av annen virksomhet. Goodwill avskrives over forventet levetid. Utgifter til egne utviklingsaktiviteter kostnadsføres løpende.

#### Varige driftsmidler

Tomter avskrives ikke. Andre varige driftsmidler balanseføres og avskrives lineært til restverdi over driftsmidlenes forventede utnyttbare levetid. Ved endring i avskrivningsplan fordeles virkningen over gjenværende avskrivningstid ("knekkpunktmetoden"). Vedlikehold av driftsmidler kostnadsføres løpende under driftskostnader. Påkostninger og forbedringer tillegges driftsmidlets kostpris og avskrives i takt med driftsmidlet. Skillet mellom vedlikehold og påkostning/forbedring regnes i forhold til driftsmidlets stand på anskaffelsestidspunktet.

Leide (leasede) driftsmidler balanseføres som driftsmidler hvis leiekontrakten anses som finansiell.

#### Andre langsiktige aksjeinvesteringer

Kostmetoden brukes som prinsipp for investeringer i andre aksjer mv. Utdelinger regnskapsføres i utgangspunktet som finansinntekt, når utdelingen er vedtatt. Hvis utdelingene vesentlig overstiger andel av opptjent egenkapital etter kjøpet, føres det overskytende til reduksjon av kostprisen.

#### Nedskrivning av anleggsmidler

Ved indikasjon om at balanseført verdi av et anleggsmiddel er høyere enn virkelig verdi, foretas det test for verdifall. Testen foretas for det laveste nivå av anleggsmidler som har selvstendige kontantstrømmer. Hvis balanseført verdi er høyere enn både salgsverdi og gjenvinnbart beløp (nåverdi ved fortsatt bruk/ie), foretas det nedskrivning til det høyeste av salgsverdi og gjenvinnbart beløp.

Tidligere nedskrivninger, med unntak for nedskrivning av goodwill, reverseres hvis forutsetningene for nedskrivningen ikke lenger er til stede.

#### Varelager

Varer vurderes til det laveste av anskaffelseskost (etter FIFO-prinsippet) og virkelig verdi. For råvarer brukes gjenanskaffelseskost som tilnærming til virkelig verdi. For ferdig tilvirkede varer og varer under tilvirkning består anskaffelseskost av utgifter til produktutforming, materialforbruk, direkte lønn, og andre direkte og indirekte produksjonskostnader (basert på normal kapasitet). Virkelig verdi er estimert salgspris fratrukket nødvendige utgifter til ferdigstillelse og salg. Bare variable utgifter anses nødvendige for å selge ferdige varer, mens også faste tilvirkningskostnader inkluderes som nødvendige for varer som ikke er ferdig tilvirket.

#### Fordringer

Kundefordringer føres opp i balansen etter fradrag for avsetning til forventede tap. Avsetning til tap gjøres på grunnlag av individuell vurdering av fordringene og en tilleggsavsetning som skal dekke øvrige påregnelige tap. Vesentlige økonomiske problemer hos kunden, sannsynligheten for at kunden vil gå konkurs eller gjennomgå økonomisk restrukturering, og utsettelse og mangler ved betalinger anses som indikatorer på at kundefordringer må nedskrives.

Andre fordringer, både omløpsfordringer og anleggsfordringer, føres opp til det laveste av pålydende og virkelig verdi. Virkelig verdi er nåverdien av forventede framtidige innbetalinger. Det foretas likevel ikke neddiskontering når effekten av neddiskontering er uvesentlig for regnskapet. Avsetning til tap vurderes på samme måte som for kundefordringer.



## Jacobs Douwe Egberts Norge AS

### Noter til regnskapet 2022

#### Utenlandsk valuta

Fordringer og gjeld i utenlandsk valuta vurderes etter kursen ved regnskapsårets slutt. Kursgevinster og kursstap knyttet til varesalg og varekjøp i utenlandsk valuta føres som finansinntekter og finanskostnader.

#### Gjeld

Gjeld balanseføres til nominelt gjeldsbeløp.

#### Pensjoner

Selskapet har ulike pensjonsordninger. Pensjonsordningene er bl annet finansiert gjennom innbetalinger til forsikringselskap, med unntak av AFP-ordningen. Selskapet hadde både innskuddsplaner og ytelsesplaner inntil 1. mars. 2016.

##### *Innskuddsplaner*

Ved innskuddsplaner betaler selskapet innskudd til et forsikringselskap. Selskapet har ingen ytterligere betalingsforpliktelse etter at innskuddene er betalt. Innskuddene regnskapsføres som lønnskostnad. Eventuelle forskuddsbetalte innskudd balanseføres som eiendel (pensjonsmidler) i den grad innskuddet kan refunderes eller redusere framtidige innbetalinger.

##### *Ytelsesplaner*

En ytelsesplan er en pensjonsordning som ikke er en innskuddsplan. Typisk er en ytelsesplan en pensjonsordning som definerer en pensjonsutbetaling som en ansatt vil motta ved pensjonering. Pensjonsutbetalingen er normalt avhengig av flere faktorer, som alder, antall år i selskapet og lønn. Den balanseførte forpliktelsen knyttet til ytelsesplaner er nåverdien av de definerte ytelsene på balansedagen minus virkelig verdi av pensjonsmidlene (innbetalte beløp til forsikringselskap), justert for ikke resultatførte estimatavvik og ikke resultatførte kostnader knyttet til tidligere perioders pensjonsopptjening. Pensjonsforpliktelsen beregnes årlig av en uavhengig aktuar ved bruk av en lineær opptjeningsmetode. Planendringer amortiseres over forventet gjenværende opptjeningstid. Det samme gjelder estimatavvik som skyldes ny informasjon eller endringer i de aktuarmessige forutsetningene, i den grad de overstiger 10 % av den største av pensjonsforpliktelsene og pensjonsmidlene (korridor).

#### Skatt

Skattekostnaden i resultatregnskapet omfatter både periodens betalbare skatt og endring i utsatt skatt. Utsatt skatt beregnes på grunnlag av de midlertidige forskjeller som eksisterer mellom regnskapsmessige og skattemessige verdier, samt eventuelt ligningsmessig underskudd til fremføring ved utgangen av regnskapsåret. Skatteøkende og skattereduserende midlertidige forskjeller som reverserer eller kan reversere i samme periode er utlignet. Oppføring av utsatt skattefordel på netto skattereduserende forskjeller som ikke er utlignet og underskudd til fremføring, begrunnes med antatt fremtidig inntjening. Utsatt skatt og skattefordel som kan balanseføres oppføres netto i balansen.

Skattereduksjon ved avgitt konsernbidrag, og skatt på mottatt konsernbidrag som føres som reduksjon av balanseført beløp på investering i datterselskap, føres direkte mot skatt i balansen (mot betalbar skatt hvis konsernbidraget har virkning på betalbar skatt, og mot utsatt skatt hvis konsernbidraget har virkning på utsatt skatt). Utsatt skatt både i selskapsregnskapet og i konsernregnskapet regnskapsføres til nominelt beløp.

#### Kontantstrømoppstilling

Kontantstrømoppstillingen utarbeides etter den indirekte metoden. Kontanter og kontantekvivalenter omfatter kontanter, bankinnskudd og andre kortsiktige likvide plasseringer, som umiddelbart og med uvesentlig kursrisiko kan konverteres til kjente kontantbeløp og med gjenværende løpetid mindre enn tre måneder fra anskaffelsesdato.



## Jacobs Douwe Egberts Norge AS

### Noter til regnskapet 2022

#### Note 1 Immaterielle eiendeler

Tall oppgitt i NOK 1.000

	Merkenavn	Kundekontakter	Goodwill	Sum
Anskaffelseskost 31.12.2021 i 2021 ÅR	10.000	28.865	194.614	233.479
Korreksjon	-10.000	-25.047	35.047	0
Anskaffelseskost 01.01.2022	0	3.818	229.661	233.479
Tilgang immaterielle eiendeler	0	0	0	0
Avgang immaterielle eiendeler	0	0	0	0
Anskaffelseskost 31.12.202	0	3.818	229.661	233.479
Akkumulerte avskrivninger 01.01.2022	0	-3.626	-206.967	-210.593
Årets ordinære avskrivninger	0	-191	-12.810	-13.001
Bokført verdi 31.12.2022	0	0	9.885	9.885
Økonomisk levetid	10 år	10 år	5/10 år	
Avskrivningsplan	lineær	lineær	lineær	lineær

Immaterielle eiendeler fra oppkjøp av House of Coffee AS, nå innfusjonert i Jacobs Douwe Egberts Norge AS, avskrives i 10 år. Dette gjelder også oppkjøp foretatt i House of Coffee AS tilbake i tid.

Oppkjøpet av House of Coffee AS i 2011 ble gjort som en langsiktig investering. Selskapet ble innfusjonert i Jacobs Douwe Egberts Norge AS i 2014. Det har vært og er stort fokus på kostnadsbesparelser i den fusjonerte virksomheten. Merkevarer House of Coffee vil bestå, men lønnsomheten vil forsterkes ved tett integrasjon som et fusjonert selskap.

Pemneo Dokumentnøkkel: 2VBXF-VM3WW-YTT06-FELDT-PC486-YJB3P



Jacobs Douwe Egberts Norge AS

Noter til regnskapet 2022

**Note 2 Anleggsmidler**

Tall oppgitt i NOK 1.000.

	Bygg	Maskiner og inventar	Transportmidler	Sum
Anskaffelseskost pr. 01.01.22	56.633	258.495	2.369	317.497
Korreksjon	-8.026	0	0	
Tilgang kjøpte anleggsmidler	0	24.454	0	24.454
Avgang i året	0	-6.676	0	-6.676
Anskaffelseskost 31.12.22	48.607	276.273	2.369	327.249
Akkumulerte avskrivninger 31.12.22	-20.595	-178.049	-2.369	-201.013
Årets ordinære avskrivninger	-1.355	-14.187	0	-15.542
Bokført verdi 31.12.22	26.657	84.038	0	110.694

Årlig leie av ikke balanseførte driftsmidler

Driftsmiddel	Leieperiode	Årlig leie 2022	Årlig leie 2021
Biler	3 år	4.524	4.364
Andre driftsmiddel	2-5 år	28	27

**Note 3 Datterselskap**

Tall oppgitt i NOK 1.000.

Firma	Forretningskontor	Eier-/stemmeandel	Egenkapital (100%)	Resultat (100%)	Balanseført verdi
Midtunhaugen 6 AS	Bergen	100%	116.169	-1.464	114.705
Balanseført verdi 31.12					114.705

Pemneo Dokumentnøkkel: 2VBXF-VM3WW-YT106-FELDT-PG486-YJB3P



## Jacobs Douwe Egberts Norge AS

### Noter til regnskapet 2022

#### Note 4 Andre langsiktige aksjer og andeler

Firma	Forretningskontor	Kjøpstidspunkt	Eier- /stemmeandel	Balanseført verdi
Bergen Vitensenter AS	Bergen	21.11.10	100 %	100
Balanseført verdi 31.12.				100

#### Note 5 Varer

	2022	2021
Innkjøpte ferdigvarer	3.456	3.394
Sum netto varelager	3.456	3.394

Varebeholdning er vurdert til anskaffelseskost fratrukket ukurans.

#### Note 6 Kundefordringer

Kundefordringer	2022	2021
Kundefordringer til pålydende	166.921	94.632
Avsetning til tap på kundefordringer	-2.694	-1.342
Sum	164.226	93.290

#### Note 7 Mellomværende med selskap i samme konsern mv.

	Kundefordringer		Konsernkonto	
	2022	2021	2022	2021
Foretak i samme konsern	25.859	32.698	166.932	193.025
Sum	25.859	32.698	166.932	193.025

	Leverandørgjeld		Kortsiktig gjeld	
	2022	2021	2022	2021
Foretak i samme konsern	-50.676	-85.434	0	0



## Jacobs Douwe Egberts Norge AS

### Noter til regnskapet 2022

#### Note 8 Transaksjoner med nærstående parter

##### Konsernets transaksjoner med nærstående parter

	2022	2021
<i>Renteinntekter:</i>		
Selskap i samme konsern	1.981	160
<i>Varkjøp:</i>		
Selskap i samme konsern	850.158	598.425
<i>Administrasjonstjenester*: cross charge</i>		
Selskap i samme konsern	22.517	67.902
<i>Kommisjonskostnader*: IPU</i>		
Selskap i samme konsern	71.135	140.076
Sum salg av varer og tjenester	945.791	806.563

\* Er presentert under andre driftskostnader.

#### Note 9 Lønnskostnader og ytelser, godtgjørelser til daglig leder, styret og revisor

Lønnskostnader	2022	2021
Lønninger	101.254	103.730
Arbeidsgiveravgift	18.133	18.344
Pensjonskostnader	8.333	7.974
Andre ytelser	49.428	12.323
Sum	177.148	142.371

Selskapet har i 2022 sysselsatt 154 årsverk.

#### Pensjonsforpliktelser

Selskapet er pliktig til å ha tjenstepensjonsordning etter lov om obligatorisk tjenstepensjon. Selskapets pensjonsordninger tilfredsstiller kravene i denne lov.

#### Ytelser til ledende personer

Selskapet har per 31.12.2022 ikke daglig leder.

Honorar til revisor eks. mva utgjør:	2022	2021
Lovpålagt revisjon	673	450
Annen bistand	102	23
Sum	775	473

Pemneo Dokumentnøkkel: 2VBXF-VM3WW-YT106-FELDT-PC486-YJ83P



## Jacobs Douwe Egberts Norge AS

### Noter til regnskapet 2022

#### Note 10 Pensjoner

Selskapet er pliktig til å ha tjenstepensjonsordning etter lov om obligatorisk tjenstepensjon.

Selskapets pensjonsordninger tilfredsstiller kravene i denne lov. Alle ansatte er omfattet av innskuddspensjonsordning.

Selskapet hadde tidligere ytelsesordning. Den ble avviklet med virkning fra 1. mars 2016. De ansatte som var

med i ytelsesordningen ble kompensert med en kompensasjonsordning hvor selskapet er forpliktet til å kompensere den ansatte med 50% av full kompensasjon ved overgang over en innbetalingsperiode på 10 år.

Selskapets forpliktelse knyttet til gjenværende ytelsesordning er TNOK 3.422.

Selskapets pensjonsordninger tilfredsstiller kravene i lov om obligatorisk tjenstepensjon.



## Jacobs Douwe Egberts Norge AS

## Noter til regnskapet 2022

## Note 11 Skatt

Årets skattekostnad	2022	2021	2020
Resultatført skatt på ordinært resultat:			
Betalbar skatt	12.755	8.261	8.558
For mye avsatt tidl.	14.241	797	-714
Endring i utsatt skatt	-2.150	5.071	-523
Skattekostnad ordinært resultat	24.846	14.129	7.321
Skattepliktig inntekt:			
Ordinært resultat før skatt	47.749	27.867	17.607
Permanente forskjeller	454	33.743	18.916
Endring i midlertidige forskjeller	9.774	-24.061	2.377
Skattepliktig inntekt	57.977	37.549	38.900
Betalbar skatt i balansen:			
Betalbar skatt på årets resultat	12.755	8.261	7.763
Ekstra skatt tidligere år	14.232	0	0
Sum betalbar skatt i balansen	26.987	8.261	7.763
Beregning av effektiv skattesats			
Resultat før skatt	47.749	27.867	17.607
Beregnet skatt av resultat før skatt	10.505	6.131	3.874
Skatteeffekt av permanente forskjeller	100	7.424	4.162
Ekstra skatt tidligere år	14.232	0	0
For mye avsatt tidl.	9	574	-714
Sum	24.846	14.129	7.321
Effektiv skattesats	52,03%	50,70%	41,60%

Skatteeffekten av midlertidige forskjeller som har gitt opphav til utsatt skatt og utsatte skattefordeler, spesifisert på typer av midlertidige forskjeller

	2022	2021	Endring
Varige driftsmidler	1.292	9.611	-8.319
Fordringer	-2.694	-1.342	-1.352
Pensjonspremie/- forpliktelse	-3.422	-3.318	-103
Adjustment previous years			
Sum	-4.824	4.951	-9.774
Grunnlag for utsatt skattefordel	-4.824	4.951	-9.774
Utsatt skattefordel (22 %)	-1.061	1.089	-2.150

Penneo Dokumentnøkkel: 2VBXF-VM3WW-YT106-FELDT-PG486-YJ83P



## Jacobs Douwe Egberts Norge AS

### Noter til regnskapet 2022

#### Note 12 Bankinnskudd

Innestående midler på skattetrekkskonto (bundne midler) per 31.12.2022 er på kr TNOK 14.128. Beløpet dekker skyldig skattetrekk per 31.12.2022. Total kontantbeholdning er TNOK -6.364.

#### Note 13 Aksjonærer

Aksjekapitalen i Jacobs Douwe Egberts Norge AS pr. 31.12.2022 består av:

	Antall	Pålydende	Bokført
A-aksjer	539	13	7.074
B-aksjer	661	13	8.676
Sum	1.200		15.750

#### Eierstruktur

	Antall	Eierandel	Stemmeandel
Jacobs Douwe Egberts International BV	1.200	100 %	100 %
Totalt antall aksjer	1.200	100 %	100 %

#### Note 14 Egenkapital

	Aksjekapital	Overkurs	Annen egenkapital	Sum egenkapital
EK pr. 31.12.2021	15.750	199.850	216.002	431.602
Årets endring i EK				
Årets resultat			22.904	22.904
Resevert utbytte			-70.000	-70.000
EK pr. 31.12.2022	15.750	199.850	168.905	384.505

#### Note 15 Driftsinntekter

Pr. Virksomhetsområde	2022	2021
Retail	915.531	793.960
Professional	443.779	348.657
Sum	1.359.310	1.142.617

Salgsinntekter knytter seg til salg av kaffe og kaffemaskiner. I alt vesentlighet skjer salget i Norge.



# PENNEO

Signaturene i dette dokumentet er juridisk bindende. Dokument signert med "Penneo™ - sikker digital signatur".  
De signerende parter sin identitet er registrert, og er listet nedenfor.

"Med min signatur bekrefter jeg alle datoer og innholdet i dette dokument."

## Tomas Mjøs Andersen

Styremedlem

Serienummer: 9578-5990-4-1629632

IP: 94.140.xxx.xxx

2023-07-14 07:38:23 UTC



## Lasse Søgaard Nielsen

Styremedlem

Serienummer: 9578-5994-4-1159482

IP: 77.16.xxx.xxx

2023-07-14 08:58:41 UTC



## FREDRIK MOSSBERG

Styremedlem

Serienummer: 19770420xxxx

IP: 119.12.xxx.xxx

2023-07-14 09:31:49 UTC



## Christian Boas Linde

Styrets leder

Serienummer: 73cca216-1b58-4677-b61a-e2473f6c38c5

IP: 87.49.xxx.xxx

2023-07-14 10:27:12 UTC



Penneo Dokumentnøkkel: 2VBXF-VM3WW-YT1 06-FELDT-PG486-1JB3P

Dokumentet er signert digitalt, med **Penneo.com**. Alle digitale signatur-data i dokumentet er sikret og validert av den datamaskin-utregnede hash-verdien av det opprinnelige dokument. Dokumentet er låst og tids-stemplet med et sertifikat fra en betrodd tredjepart. All kryptografisk bevis er integrert i denne PDF, for fremtidig validering (hvis nødvendig).

### Hvordan bekrefter at dette dokumentet er originalen?

Dokumentet er beskyttet av ett Adobe CDS sertifikat. Når du åpner dokumentet i

Adobe Reader, skal du kunne se at dokumentet er sertifisert av **Penneo e-signature service <penneo@penneo.com>**. Dette garanterer at innholdet i dokumentet ikke har blitt endret.

Det er lett å kontrollere de kryptografiske beviser som er lokalisert inne i dokumentet, med Penneo validator - <https://penneo.com/validator>



## PRESS RELEASE

Amsterdam, 22 February 2023

### JDE Peet's reports full-year results 2022

*Exceeded guidance, and executing the company's growth strategy with discipline*

#### Key items<sup>1</sup>

- Total sales up +16.4% to EUR 8.2 billion, of which +11.3% organically, driven by price
- Gross profit up +3.3% supported by efficiencies, disciplined pricing and revenue management
- SG&A increased by 10.6%, driven by working media and other growth-related investments
- Adjusted EBIT down -5.9%, or -9.3% organically, to EUR 1,227 million, as SG&A increased
- Underlying EPS up +6.3% to EUR 1.91
- Free cash flow of EUR 1,358 million while leverage reduced to 2.65x
- Significant progress made on ESG, recognised by external ESG rating agencies
- Proposal to pay a cash dividend of EUR 0.70 per share in two equal instalments

#### A message from Fabien Simon, CEO of JDE Peet's

*"I am very pleased with the way JDE Peet's navigated 2022, a year impacted by the ongoing effects of unprecedented inflation, decreasing consumer confidence, and the tragic war in Ukraine.*

*Last year required us to make difficult but courageous choices on cost competitiveness and pricing leadership. We acted as a true category leader and were able to meet or exceed our financial commitments, without compromising on investments, nor on quality of our products and services.*

*In 2022, we delivered double-digit sales growth, increased our absolute gross profit, delivered strong free cash flow and higher EPS, while increasing investments to support our long-term growth ambition in areas such as marketing, innovation, digital commerce, emerging market capabilities and sustainability. Consequently, we are emerging stronger for 2023, with an elevated growth portfolio, a competitive market share position, a well invested business and a more productive and very engaged enterprise.*

*These many results and achievements were made possible by the resilience, resolution and agility of our people, who worked incredibly hard, together with every partner in our ecosystem, to manage these turbulent times, while simultaneously making continued strong progress on our growth- and purpose-led strategy.*

*Although many of the conditions and challenges we faced in 2022 will to some extent persist in 2023, we believe that our pure-play focus, strong fundamentals, brands and innovation capabilities position us well to continue to create attractive shareholder returns as well as societal value."*

<sup>1</sup> This press release contains certain non-IFRS financial measures and ratios, which are not recognised measures of financial performance or liquidity under IFRS. For a reconciliation of these non-IFRS financial measures to the most directly comparable IFRS financial measures, see page 7 of this press release.





## ESG: significant progress made and ambition level raised

JDE Peet's' sustainability strategy is built on three pillars: **Responsible Sourcing**, fostering thriving agricultural supply chains; **Minimising Footprint**, to reduce the company's environmental impact; and **Connecting People**, to engage the company's employees and its communities.

Through its responsible sourcing and supplier engagement programme, JDE Peet's is committed to a sustainable supply of coffee & tea from various origins that supports farming communities' vision of prosperity and contributes to healthy ecosystems. During the year, the company made strong progress towards its commitment of 100% responsibly sourced green coffee by 2025, reaching 77%, a significant improvement compared to the 30% reported in 2021. The primary driver for the increase resulted from the verification efforts of Enveritas, a non-profit organisation that verifies coffee purchases against sustainable coffee standards. JDE Peet's also achieved 100% responsibly sourced palm oil and partnered with the Rainforest Alliance in Turkey to deploy a programme to drive 100% responsible sourcing of its Ofçay teas by 2025. As such, the company is well on track to have 100% of its coffee, tea and palm oil responsibly sourced by 2025.

JDE Peet's also continued to make good progress in reducing its footprint. In 2022, the company reduced its scope 1 & 2 emissions by 15% and scope 3 emissions by 1% versus the 2020 baseline. During the year, JDE Peet's also defined a roadmap of initiatives that will enable the company to submit an even stronger and new SBTi ambition in 2023 to reach net-zero. In addition, 78% of the company's packaging components are now designed to be reusable, recyclable, or compostable. And by the end of the year, 22 of its manufacturing sites were zero waste-to-landfill. JDE Peet's also further increased the percentage of renewable energy used at its sites in Brazil, Europe and Pacific.

In 2022, the company also conducted a gender pay equity analysis, which showed that, within JDE Peet's, the difference in the pay of males and females is less than 1%, which is well under the future EU directive's threshold of 5%.

## Medium- to Long-Term Targets

For the medium- to long-term, JDE Peet's continues to target organic sales growth of 3 to 5% and mid-single-digit organic adjusted EBIT growth, a free cash flow conversion of approximately 70% and stable to increasing dividends over time.

## Outlook 2023

JDE Peet's aims to achieve the following in 2023:

- Organic sales growth at the high end of its medium-term range of 3 – 5%
- Low single-digit organic adjusted EBIT growth, with a moderate increase in SG&A
- A stable dividend

## Dividend

JDE Peet's' Board proposes to pay a dividend of EUR 0.70 per share in cash related to FY 22. The dividend will be paid in two instalments of EUR 0.35 each. The first payment date will be on Friday, 14 July 2023, with the ex-dividend date on Monday, 10 July 2023 and the record date on Tuesday, 11 July 2023. The second payment date will be on Friday, 26 January, 2024, with the ex-dividend date on Monday, 22 January 2024 and the record date on Tuesday, 23 January 2024. The dividend proposal is subject to approval by the Annual General Meeting of Shareholders to be held on Thursday, 25 May 2023.





## FINANCIAL REVIEW FULL-YEAR 2022

in EUR m (unless otherwise stated)

	FY 2022	FY 2021	Organic change	Reported change
Sales	8,151	7,001	11.3%	16.4%
Adjusted EBIT	1,227	1,304	-9.3%	-5.9%
Underlying profit for the period	936	899	-	4.1%
Underlying EPS (EUR) <sup>1, 2</sup>	1.91	1.79	-	6.3%
Reported basic EPS (EUR)	1.57	1.53	-	2.6%

<sup>1</sup> Underlying earnings (per share) exclude all adjusting items (net of tax)

<sup>2</sup> Based on 485,235,677 shares (excluding treasury shares) outstanding (FY 21: 501,951,089) on 31 December 2022

Total reported sales increased by 16.4% to EUR 8,151 million. Excluding a positive effect of 4.7% related to foreign exchange and 0.3% related to scope and other changes, total sales increased by 11.3% on an organic basis. Organic sales growth reflects a price effect of 15.8% and a volume/mix effect of -4.4%. In-Home sales increased by 8.9% and sales in Away-from-Home increased by 22.3%.

Total adjusted EBIT decreased by -5.9% to EUR 1,227 million on a reported basis. Excluding the effects of foreign exchange and scope and other changes, the adjusted EBIT decreased organically by -9.3% as SG&A increased by 10.6%, driven by investments in marketing, innovations and other strategic growth capabilities.

Underlying profit - excluding all adjusting items net of tax - increased by 4.1% to EUR 936 million. It includes an underlying tax rate of 23.6% and was supported by lower interest expenses, mainly as a result of a lower average cost of debt, and a reduction of other finance expenses.

Net leverage improved to 2.65x net debt to adjusted EBITDA.

Our liquidity position remains strong, with total liquidity of EUR 2.4 billion consisting of a cash position of EUR 0.9 billion and available committed RCF facilities of EUR 1.5 billion.

## FINANCIAL REVIEW FULL-YEAR 2022 - BY SEGMENT

in EUR m (unless otherwise stated)

	Sales FY 2022	Reported change	Organic change	Adj. EBIT FY 2022	Reported change	Organic change
CPG Europe	3,640	1.9%	1.8%	807	-25.9%	-26.2%
CPG LARMEA	1,616	48.1%	32.5%	296	45.6%	38.1%
Peet's	1,141	26.3%	12.2%	147	24.1%	9.8%
Out-of-Home	908	25.7%	26.6%	119	32.7%	31.6%
CPG APAC	814	19.0%	10.1%	123	12.3%	6.6%
<b>Total JDE Peet's <sup>1</sup></b>	<b>8,151</b>	<b>16.4%</b>	<b>11.3%</b>	<b>1,227</b>	<b>-5.9%</b>	<b>-9.3%</b>

<sup>1</sup> Includes EUR 32 m of sales and EUR (265) m adj. EBIT that are not allocated to the segments





## CPG Europe

Organic growth of 1.8% was driven by an increase in price of 14.5% and a decrease in volume/mix of -12.7%. While volume elasticity remained below the historical average, volumes were negatively impacted by retaliations during customer negotiations across various European markets, including Germany, France and the UK. The decline in volume/mix also reflects a high base of comparison, as lockdown measures continued to be lifted, shifting a part of In-Home consumption back to Away-from-Home channels, which benefited the Out-of-Home segment. Notable strong performance was delivered by countries such as Poland, Hungary and Denmark and brands including Jacobs and Gevalia.

Reported sales increased by 1.9% to EUR 3,640 million, including a net positive effect of 0.1% from foreign exchange and changes in scope. Adjusted EBIT decreased organically by -26.2% to EUR 807 million, mainly driven by lower volumes caused by retaliations, as well as a step-up in marketing investments. Based on a 3-year CAGR, the organic adjusted EBIT growth was -5.6%, including higher marketing investments.

## CPG LARMEA

Organic growth of 32.5% consisted of an increase in price of 33.1% and stable volume/mix of (0.6)%. The resilient volume/mix performance was broad-based across geographies, product portfolio and price points. Brazil in particular delivered resilient volume growth while recording the strongest pricing in the region.

Reported sales increased by 48.1% to EUR 1,616 million, including a foreign exchange impact of 15.8% as the main currencies in this segment appreciated against the euro. Adjusted EBIT increased organically by 38.1% to EUR 296 million, mainly reflecting higher pricing from the timing of price increases to pass through inflation, and a low base of comparison. Based on a 3-year CAGR, the organic adjusted EBIT growth was 17.0%.

## Peet's

Organic growth of 12.2% was driven by an increase of 9.4% in price and 2.8% in volume/mix. In the US, most lockdown measures had been lifted in the first part of FY 22. As a result, Peet's coffee retail stores in the US delivered high single-digit growth in same-store-sales in FY 22, while its In-Home business delivered low-teens organic sales growth in FY 22 and mid-teens organic sales growth on a 3-yr CAGR. In China, Peet's increased its coffee retail store network by 47 to 117 stores.

Reported sales increased by 26.3% to EUR 1,141 million, which included a positive foreign exchange impact of 14.2%. Adjusted EBIT increased organically by 9.8% to EUR 147 million. Based on a 3-year CAGR, the organic adjusted EBIT growth was 15.8%.

## Out-of-Home

Organic growth of 26.6% was driven by an increase of 15.1% in volume/mix and 11.5% in price as the segment benefited from increasing levels of activity in its Out-of-Home channels following the lifting of lockdown measures in the first part of 2022 and pricing to offset inflation. The overall growth performance was broad-based, with notable strong performance in countries such as Germany, the UK and France and from brands including Douwe Egberts, Jacobs and Gevalia.

Reported sales increased by 25.7% to EUR 908 million, including an impact of -0.4% related to foreign exchange and -0.5% related to scope and other changes. Adjusted EBIT increased organically by 31.6% to EUR 119 million, driven by operational leverage and efficiencies. Based on a 3-year CAGR, the organic adjusted EBIT declined by 13.1%.

## CPG APAC

Although a few markets continued to be impacted by lockdown measures in 2022, the region delivered a solid double-digit growth level. Organic growth of 10.1% was driven by an increase of 8.6% in price and 1.4% in volume/mix, with notable strong performance in countries such as Thailand, Malaysia and China, and from brands including OldTown, Super and Moccona.





Reported sales increased by 19.0% to EUR 814 million, which included a positive scope effect of 6.2%, related to the acquisition of Campos in Australia, and a positive foreign exchange impact of 2.7%. Adjusted EBIT increased organically by 6.6% to EUR 123 million, supported by volume/mix, despite the continued impact from lockdown measures on the Away-from-Home businesses and a step-up in investments, while also benefiting from a low base of comparison. Based on a 3-year CAGR, the organic adjusted EBIT growth was -1.0%, including larger marketing investments.

## OTHER INFORMATION

### Underlying profit for the period

<i>in EUR m</i>	FY 2022	FY 2021
<b>Adjusted EBIT</b>	<b>1,227</b>	<b>1,304</b>
Adjusted net financial income/(expenses)	-15	-97
Adjusted income tax expense	-286	-302
Adjusted for minorities	10	-6
<b>Underlying profit for the period</b>	<b>936</b>	<b>899</b>

## CONFERENCE CALL & AUDIO WEBCAST

Fabien Simon (CEO) and Scott Gray (CFO) will host a conference call for analysts and institutional investors at 10:30 AM CET today to discuss the full-year 2022 results. A live and on-demand audio webcast of the conference call will be available via JDE Peet's' [Investor Relations website](#).

## ENQUIRIES

### Media

Khaled Rabbani  
Media@JDEPeets.com  
+31 20 558 1753

### Investors & Analysts

Robin Jansen  
IR@JDEPeets.com  
+31 6 159 44 569

### About JDE Peet's

JDE Peet's is the world's leading pure-play coffee and tea company, serving approximately 4,200 cups of coffee or tea per second. JDE Peet's unleashes the possibilities of coffee and tea in more than 100 markets with a portfolio of over 50 brands including L'OR, Peet's, Jacobs, Senseo, Tassimo, Douwe Egberts, OldTown, Super, Pickwick and Moccona. In 2022, JDE Peet's generated total sales of EUR 8.2 billion and employed a global workforce of more than 20,000 employees. Read more about our journey towards a coffee and tea for every cup at [www.jdepeets.com](http://www.jdepeets.com).





## IMPORTANT INFORMATION

### Presentation

The condensed consolidated unaudited financial statements of JDE Peet's N.V. (the "Company") and its consolidated subsidiaries (the "Group") are prepared in accordance with International Financial Reporting Standards as adopted by the European Union ("IFRS"). In preparing the financial information in these materials, except as otherwise described, the same accounting principles are applied as in the consolidated financial statements of the Group as of, and for, the year ended 31 December 2021 and the related notes thereto. All figures in these materials are unaudited. In preparing the financial information included in these materials, most numerical figures are presented in millions of euro. Certain figures in these materials, including financial data, have been rounded. In tables, negative amounts are shown in parentheses. Otherwise, negative amounts are shown by "-" or "negative" before the amount.

### Forward-looking Statements

These materials contain forward-looking statements as defined in the United States Private Securities Litigation Reform Act of 1995 concerning the financial condition, results of operations and businesses of the Group. These forward-looking statements and other statements contained in these materials regarding matters that are not historical facts and involve predictions. No assurance can be given that such future results will be achieved. Actual events or results may differ materially as a result of risks and uncertainties facing the Group. Such risks and uncertainties could cause actual results to vary materially from the future results indicated, expressed or implied in such forward-looking statements. There are a number of factors that could affect the Group's future operations and could cause those results to differ materially from those expressed in the forward-looking statements including (without limitation): (a) competitive pressures and changes in consumer trends and preferences as well as consumer perceptions of its brands; (b) fluctuations in the cost of green coffee, including premium Arabica coffee beans, tea or other commodities, and its ability to secure an adequate supply of quality or sustainable coffee and tea; (c) global and regional economic and financial conditions, as well as political and business conditions or other developments; (d) interruption in the Group's manufacturing and distribution facilities; (e) its ability to successfully innovate, develop and launch new products and product extensions and on effectively marketing its existing products; (f) actual or alleged non-compliance with applicable laws or regulations and any legal claims or government investigations in respect of the Group's businesses; (g) difficulties associated with successfully completing acquisitions and integrating acquired businesses; (h) the loss of senior management and other key personnel; and (i) changes in applicable environmental laws or regulations. The forward-looking statements contained in these materials speak only as of the date of these materials. The Group is not under any obligation to (and expressly disclaim any such obligation to) revise or update any forward-looking statements to reflect events or circumstances after the date of these materials or to reflect the occurrence of unanticipated events. The Group cannot give any assurance that forward-looking statements will prove correct and investors are cautioned not to place undue reliance on any forward-looking statements. Further details of potential risks and uncertainties affecting the Group are described in the Company's public filings with the Netherlands Authority for the Financial Markets (Stichting Autoriteit Financiële Markten) and other disclosures.

### Market and Industry Data

All references to industry forecasts, industry statistics, market data and market share in these materials comprise estimates compiled by analysts, competitors, industry professionals and organisations, of publicly available information or of the Group's own assessment of its markets and sales. Rankings are based on revenue, unless otherwise stated.





## NON-IFRS MEASURES

These materials contain non-IFRS financial measures (the Non-IFRS Measures), which are not liquidity or performance measures under IFRS. These Non-IFRS Measures are presented in addition to the figures that are prepared in accordance with IFRS. The Group's use of Non-IFRS Measures may vary significantly from the use of other companies in its industry. The measures used should not be considered as an alternative to profit (loss), revenue or any other performance measure derived in accordance with IFRS or to net cash provided by operating activities as a measure of liquidity. For further information on Non-IFRS Measures, see below the definitions and adjusted EBIT as described in segment information in the condensed consolidated unaudited financial statements.

## IFRS RECONCILIATION

in EUR m	Reported sales	Adjusting items	Reported sales	FX impact	Scope & other	Organic sales
Sales	8,151	—	8,151	-332	-32	7,787

in EUR m	Operating profit	Adjusting items	Adjusted EBIT	FX impact	Scope & other	Organic adjusted EBIT
Operating profit to adj. EBIT	949	278	1,227	-49	6	1,184

in EUR m	Operating profit	Adjusting items	Adjusted EBIT	Adjusted D&A	Adjusted EBITDA
Operating profit to adj. EBITDA	949	278	1,227	303	1,530

in EUR m	FY 2022
Adjusted EBIT	1,227
ERP system implementation	-8
Transformation activities and corporate actions	-67
Share-based payment expense	-37
Mark-to-market results	-54
Amortisation of acquired intangible assets and M&A/Deal costs	-112
Operating profit	949

### Definitions

#### Adjusted depreciation and amortisation (adjusted D&A)

Adjusted depreciation and amortisation is defined as depreciation and amortisation, adjusted for the depreciation and amortisation already included in the adjusting items as included in adjusted EBIT.

#### Adjusted EBITDA

Adjusted EBITDA are defined as operating profit before depreciation and amortisation, adjusted for the same factors as listed under adjusted EBIT.

#### Adjusted EBIT

Adjusted EBIT are defined as profit for the period, adding back finance income, finance expense, share of net profit of associates and income tax expense adjusted for alternative performance measures as included in the consolidated financial statements for the year ended 31 December 2021 (Note 2.1).

#### Adjusted income tax expense





Adjusted income tax expense is defined as income tax expense adjusted for the effect of tax rate changes on deferred tax assets/liabilities and the non-recurring items, such as tax reserves and tax audit adjustments.

#### **Adjusted financial income and expenses**

Adjusted financial income and expenses is defined as financial income and expense, adjusted for the effect of non-recurring items such as the settlement benefits of the derivatives related to the legacy financing structure in 2022 and the costs related to refinancing and bond issuance activities in 2021.

#### **Away-from-Home**

Coffee & tea products purchased for consumption outside of the home at offices, hotels, bars, restaurants etc. as well as in coffee stores.

#### **In-Home**

Packaged coffee & tea products purchased for consumption at home.

#### **Free cash flow**

Free cash flow is defined as net cash provided by operating activities less capital expenditure.

#### **Net debt**

Net debt is defined as total borrowings less cash and cash equivalents, excluding cash not at the free disposal of the company.

#### **Net leverage ratio**

Net leverage ratio is defined as net debt divided by adjusted EBITDA of the last twelve months.

#### **Organic adjusted EBIT**

Organic adjusted EBIT is defined as adjusted EBIT translated at the prior year average foreign exchange rate and adjusted for scope changes (a.o. M&A, divestitures and new business ventures) and other items. To determine organic adjusted EBIT in a given year, adjusted EBIT in that year is translated at the average foreign exchange rate of the comparable year and excludes adjusted EBIT from acquired/divested companies until 12 months following the transaction date.

#### **Organic adjusted selling, general and administrative expenses**

Organic adjusted selling, general and administrative ("SG&A") expenses are defined as reported SG&A expenses translated at the prior year average foreign exchange rate and adjusted for scope changes (a.o. M&A and divestitures) and adjusted for alternative performance measures as included in the consolidated financial statements for the year ended 31 December 2021 (Note 2.1).

#### **Organic sales**

Organic sales are defined as revenue translated at the prior year average foreign exchange rate and adjusted for scope changes (a.o. M&A, divestitures and new business ventures) and other items. To determine organic sales in a given year, revenue in that year is translated at the average foreign exchange rate of the comparable year and excludes revenue from acquired/divested companies until 12 months following the transaction date.

#### **Organic sales growth**

Organic sales growth is defined as the growth in organic sales between the given and comparable year.

#### **Underlying profit**

Underlying profit is defined as adjusted EBIT for the period including adjusted financial income and expenses, adjusted income tax expense and adjusted for minority shareholders.





**JDE PEET'S N.V.**  
**CONDENSED CONSOLIDATED**  
**UNAUDITED FINANCIAL**  
**STATEMENTS**

**FOR THE YEAR ENDED 31 DECEMBER 2022**



## TABLE OF CONTENTS

### CONDENSED CONSOLIDATED UNAUDITED FINANCIAL STATEMENTS

Condensed Consolidated Income Statement (unaudited) for the year ended 31 December 2022 and 31 December 2021	11
Condensed Consolidated Statement of Financial Position (unaudited) as at 31 December 2022 and 31 December 2021	12
Condensed Consolidated Statement of Cash Flows (unaudited) for the year ended 31 December 2022 and 31 December 2021	13
Notes to the Condensed Consolidated Financial Statements (unaudited)	14



# CONDENSED CONSOLIDATED INCOME STATEMENT (UNAUDITED)

FOR THE YEAR ENDED 31 December 2022 AND 31 December 2021

*In EUR million, unless stated otherwise*

	FY 2022	FY 2021
Revenue	8,151	7,001
Cost of sales	(5,146)	(4,028)
Selling, general and administrative expenses	(2,056)	(1,865)
<b>Operating profit</b>	<b>949</b>	<b>1,108</b>
Finance income	68	24
Finance expense	1	(149)
Share of net loss of associates	—	(1)
<b>Profit before income taxes</b>	<b>1,018</b>	<b>982</b>
Income tax expense	(257)	(220)
<b>Profit for the period</b>	<b>761</b>	<b>762</b>
<b>ATTRIBUTABLE TO:</b>	<b>FY 2022</b>	<b>FY 2021</b>
Owners of the parent	771	765
Non-controlling interest	(10)	(3)
<b>Profit for the period</b>	<b>761</b>	<b>762</b>
<i>Earnings per share:</i>		
Basic earnings per share (in EUR)	1.57	1.53
Diluted earnings per share (in EUR)	1.55	1.51

*The accompanying notes are an integral part of these condensed consolidated unaudited financial statements.*



# CONDENSED CONSOLIDATED STATEMENT OF FINANCIAL POSITION (UNAUDITED)

AS AT 31 December 2022 AND 31 December 2021

In EUR million

	31 December 2022	31 December 2021
<i>Non-current assets:</i>		
Goodwill and other intangible assets	17,084	16,903
Property, plant and equipment	1,740	1,683
Deferred income tax assets	35	66
Derivative financial instruments	46	31
Retirement benefit asset	413	498
Other non-current assets	86	129
	<b>19,404</b>	<b>19,310</b>
<i>Current assets:</i>		
Inventories	1,356	872
Trade and other receivables	828	711
Derivative financial instruments	28	57
Income tax receivable	24	9
Net assets held-for-sale	19	2
Cash and cash equivalents	967	662
	<b>3,222</b>	<b>2,313</b>
<b>Total assets</b>	<b>22,626</b>	<b>21,623</b>
<b>Equity and liabilities</b>		
<i>Equity:</i>		
Share capital	5	5
Share premium	9,997	9,975
Treasury stock	(471)	—
Other reserves/(deficits)	(313)	(340)
Retained earnings	1,834	1,383
Equity attributable to the owners of the Company	<b>11,052</b>	<b>11,023</b>
Non-controlling interest	80	138
	<b>11,132</b>	<b>11,161</b>
<i>Non-current liabilities:</i>		
Borrowings	4,888	4,784
Retirement benefit liabilities	149	248
Deferred income tax liabilities	1,265	1,228
Derivative financial instruments	—	32
Provisions	33	25
Other non-current liabilities	110	156
	<b>6,445</b>	<b>6,473</b>
<i>Current liabilities:</i>		
Borrowings	79	91
Trade and other payables	4,704	3,696
Income tax liability	88	105
Provisions	39	32
Derivative financial instruments	139	65
	<b>5,049</b>	<b>3,989</b>
<b>Total equity and liabilities</b>	<b>22,626</b>	<b>21,623</b>

The accompanying notes are an integral part of these condensed consolidated unaudited financial statements.



# CONDENSED CONSOLIDATED STATEMENT OF CASH FLOWS (UNAUDITED)

FOR THE YEAR ENDED 31 December 2022 AND 31 December 2021

In EUR million	FY 2022	FY 2021
Profit for the period	761	762
Adjustments for:		
Depreciation, amortisation and impairments	417	394
Defined benefit pension expense	5	10
Share-based payments	33	34
(Gain) / loss on sale of property, plant and equipment and intangible assets	23	5
Income tax expense	257	220
Interest income on bank accounts and other	(64)	(22)
Interest expense	85	134
Provision charges	28	5
Derivative financial instruments	(332)	(189)
Foreign exchange (gains) / losses	263	129
Other	13	(9)
Changes in operating assets and liabilities:		
Inventories	(470)	(139)
Trade and other receivables	(142)	(42)
Trade and other payables	985	520
Pension payments	(8)	(11)
Payments of provisions	(13)	(41)
Realised foreign exchange (gains) / losses	(249)	(88)
Receipts / (payments) of derivative financial instruments	252	156
Income tax payments	(238)	(205)
<b>Net cash provided by operating activities</b>	<b>1,606</b>	<b>1,623</b>
Cash flows from investing activities:		
Purchases of property, plant and equipment	(239)	(239)
Purchases of intangibles	(9)	(16)
Proceeds from sale of property, plant and equipment and intangible assets	10	7
Proceeds from disposal of subsidiary	—	4
Acquisition of businesses, net of cash acquired	(127)	(68)
Loans provided	5	(1)
Interest received	64	22
Other investing activities	3	(2)
<b>Net cash used in investing activities</b>	<b>(293)</b>	<b>(293)</b>
Cash flows from financing activities:		
Additions to borrowings	171	9,813
Repayments from borrowings	(295)	(10,613)
Proceeds from / (repayments to) issuing ordinary shares	—	5
Share buy-back transaction	(500)	—
Receipts from / (payments to) derivative financial instruments	69	(19)
Dividend paid to shareholders	(345)	(176)
Interest paid	(68)	(119)
Investments / (divestments) by non-controlling shareholders	(33)	8
Other financing activities	(19)	(6)
<b>Net cash used in financing activities</b>	<b>(1,020)</b>	<b>(1,107)</b>
Effect of exchange rate changes on cash	11	25
Net increase/(decrease) in cash and cash equivalents	304	248
Cash and cash equivalents – at the start of period	662	414
Adjustment for hyperinflationary accounting	1	—
<b>Cash and cash equivalents — as of 31 December <sup>(1)</sup></b>	<b>967</b>	<b>662</b>

The accompanying notes are an integral part of these condensed consolidated unaudited financial statements.

<sup>(1)</sup> Cash and cash equivalents include restricted cash of EUR 50 million at 31 December 2022 (31 December 2021: EUR 41 million).



# NOTES TO THE CONDENSED CONSOLIDATED FINANCIAL STATEMENTS

## DESCRIPTION OF BUSINESS AND BASIS OF PREPARATION

JDE Peet's N.V. (the "Company" or together with its subsidiaries "JDE Peet's") is a public limited liability company under the laws of the Netherlands. The Company was incorporated on 21 November 2018 is currently a public limited liability company (naamloze vennootschap, N.V.) and is listed on Euronext Amsterdam. The Company is the holding company of JACOBS DOUWE EGBERTS B.V. ("JDE" or "JDE Group") and Peet's Coffee & Tea, Inc. ("Peet's") through a number of indirect holding companies.

As at 31 December 2022, Lucesca SE, Agnaten SE, Mawer Investment Management Ltd. and Mondelēz International, Inc disclosed a capital and/or voting interest of 3 per cent or more to the Netherlands Authority for the Financial Markets ("AFM"). The AFM processes these disclosures in its publicly available register, which can be found at [www.afm.nl](http://www.afm.nl).

### Basis of Preparation

The Company prepared these condensed consolidated unaudited financial statements in accordance with International Financial Reporting Standards ("IFRS") as adopted by the European Union and in conformity with the Dutch Civil Code. Based on the current state of affairs, it is justified that the financial reporting is prepared on a going concern basis.

For purposes of these condensed consolidated unaudited financial statements, segmentation is based on how the chief operating decision maker ("CODM") reviews the performance of the business and allocates resources.

### Use of estimates and judgments

In the application of the accounting policies, management is required to make judgements, estimates and assumptions about the carrying amounts of assets and liabilities that effect the reported amounts of assets, liabilities, income and expenses. The estimates and associated assumptions are based on historical experience and other factors that are considered to be relevant. Actual results may differ from these estimates.

The estimates and underlying assumptions are reviewed on an ongoing basis. Revisions to accounting estimates are recognised in the period in which the estimate is revised if the revision affects only that period or in the period of the revision and future periods if the revision affects both current and future periods.

### IAS 29 Financial Reporting in Hyperinflationary Economies

In April 2022, the economy of Turkey reached an accumulative inflation in excess of 100% over the past three years and triggered JDE Peet's to apply hyperinflationary accounting (IAS 29 *Financial Reporting in Hyperinflationary Economies*). IAS 29 requires that the results of JDE Peet's' Turkish subsidiaries be reported as if these were highly inflationary as of 1 January 2022.



Under IAS 29, non-monetary assets and liabilities stated at historical cost, equity and income statements of subsidiaries operating in hyperinflationary economies, are restated for changes in the general purchasing power of the local currency, applying a general price index. These re-measured accounts are used for conversion into euro at the period closing exchange rate. As a result, the balance sheet and net results of subsidiaries operating in hyperinflationary economies are stated in terms of the measuring unit current at the end of the reporting period.

For restating, the following Turkish consumer price indices were used:

Date	Consumer price index
1 January 2022	686.95
31 December 2022	1128.45

Any net monetary gain or loss is reported as part of the finance expense, which was a loss of EUR 3 million for the period.

No restatement of comparative information is required since the presentation currency of these financial statements is in a non-hyperinflationary currency. The impact of hyperinflationary accounting is excluded from JDE Peet's' organic calculations.

### Macro-economic environment

The pandemic and related restrictions continued to have an impact on conditions in a limited number of markets in 2022. The volatility of the global supply chains after the restrictions were lifted in most markets, had an impact on transport, logistics and commodity prices for the Company. The uncertainty in the economic environment was further magnified because of the Russian invasion in the Ukraine. The impact of these volatilities impacted JDE Peet's with increased inventory levels, trade receivables and trade payables increased as well as a result of the increased commodity prices. JDE Peet's continues to closely monitor developments that impact the macro-economic environment and closely monitors the exposure for the Company.

JDE Peet's continues to focus on forecasting (including liquidity needs), whereby scenario planning and stress testing is performed on its financial estimates and judgements. The Company's liquidity position remained strong, with total liquidity of EUR 2.4 billion consisting of a cash position of EUR 0.9 billion (excluding restricted cash) and an undrawn committed Revolving Credit Facility of EUR 1.5 billion.

### Update on the war in Ukraine

JDE Peet's continuously monitors developments related to the war in Ukraine. The Company's first priority has been and continuous to be the safety and well-being of its employees in the region. Since the start of the war, the Company has sought to ensure that its business in Russia is operated as a stand-alone business to the greatest extent reasonably possible. JDE Peet's has discontinued investments in advertising and promotion of its international brands, has not authorised new capital investments to increase factory capacity or expansion, and all cash dividend payments from the Russian business were cancelled.

JDE Peet's' manufacturing facility in Trostyanets, Ukraine, was damaged as a result of the war. The total loss related to the damage of the factory, equipment and inventory was approx. EUR 8 million to date, which was recognised as part of the adjusting items. The factory reopened in June 2022. JDE Peet's continuously monitors the valuation of the Company's assets in Russia and Ukraine, including an evaluation of the uncertainties resulting from the war on the goodwill and intangible assets of the CPG LARMEA segment. In particular, the discount rate received significant attention, given the rise in market risk premiums in these countries.

Continuous monitoring to ensure compliance with EU and other applicable sanctions remains ongoing.



## Mondelez' notice

On 5 May 2020, JDE Peet's received notice of a potential indemnification claim pursuant to the JDE Global Contribution Agreement, following on-site inspections undertaken by the European Commission at certain of Mondelez International's European offices as part of an investigation into an alleged infringement of European Union competition law. On 28 January 2021, the European Commission announced it had taken the procedural step to open a formal antitrust investigation into Mondelez International's conduct in relation to several product categories including coffee. The investigation concerns Mondelez International and does not involve JDE Peet's. On 31 January 2023, Mondelez disclosed that it is engaged in discussions with the European Commission in an effort to reach a negotiated, proportionate resolution to this matter and that it recognised a provision in relation to the investigation by the European Commission. JDE Peet's has not been notified of any actual claim by Mondelez, and our current assessment of any potential indemnification obligations of JDE Peet's in this respect remains uncertain and in all events would not be expected to be material.

## SEGMENT INFORMATION

The segment information is presented for the year ended 31 December (all amounts in EUR million, in line with Note 2.1 of the consolidated financial statements as at and for the fiscal year ended 31 December 2021):

Revenue	FY 2022	FY 2021
CPG Europe <sup>(1)</sup>	3,640	3,573
CPG LARMEA	1,616	1,091
Peet's	1,141	903
Out-of-Home	908	723
CPG APAC <sup>(2)</sup>	814	684
Unallocated	32	27
<b>Total</b>	<b>8,151</b>	<b>7,001</b>

<sup>(1)</sup> CPG Europe includes 5.5 months revenue related to the L2M acquisition in July 2022.

<sup>(2)</sup> CPG APAC includes six months of revenue in 2021 related to the Campos acquisition.

The CODM reviews segment profitability based on Adjusted EBIT. For further details on Adjusted EBIT, reference is made to Note 2.1 of the consolidated financial statements as of and for the fiscal year ended 31 December 2021.

Adjusted EBIT is reconciled to Operating profit and Profit before income taxes on a consolidated basis in the tables presented below (in EUR million):

	FY 2022	FY 2021
CPG Europe	807	1,089
CPG LARMEA	296	204
Peet's	147	118
Out-of-Home	119	90
CPG APAC	123	109
Unallocated	(265)	(306)
<b>Adjusted EBIT</b>	<b>1,227</b>	<b>1,304</b>
ERP system implementation	(8)	(15)
Transformation activities and corporate actions	(67)	(40)
Share-based payment expense	(37)	(32)
Mark-to-market results	(54)	(5)
Amortisation acquired intangible assets and M&A/Deal costs <sup>(1)</sup>	(112)	(104)
<b>Operating profit <sup>(2)</sup></b>	<b>949</b>	<b>1,108</b>
Finance income	68	24
Finance expense	1	(149)
Share of net loss of associates	—	(1)
<b>Profit before income taxes</b>	<b>1,018</b>	<b>982</b>

<sup>(1)</sup> This consistently includes amortisation related to intangible assets recognised or re-measured as part of purchase price allocations. In 2022 no result on disposal of businesses was recognised (2021: gain on disposal of EUR 9 million).



<sup>(2)</sup> In 2022 of the adjusting items EUR 214 million (2021: EUR 199 million) was recognised in selling, general and administrative expenses and EUR 64 million (2021: EUR (3) million) in cost of sales.

Adjusted EBIT of the segments includes depreciation, which amounted to EUR 303 million (2021: EUR 287 million):

	FY 2022	FY 2021
CPG Europe	76	77
CPG LARMEA	25	19
Peet's	80	66
Out-of-Home	49	51
CPG APAC	33	28
Unallocated	40	46
<b>Total</b>	<b>303</b>	<b>287</b>

*Entity-wide disclosures:*

The total revenue from external customers, broken down by the location of the selling entity is shown in the following table (in percentages of total revenue):

	FY 2022	FY 2021
United States	14%	13%
Germany	10%	12%
France	11%	12%
Netherlands	8%	9%
Rest of World	57%	54%
<b>Total Revenue</b>	<b>100%</b>	<b>100%</b>

There are no individual customers that amount to 10% or more of JDE Peet's' revenue.

## REVENUE

The total revenue from external customers, broken down by product is shown in the following table (in percentages of total revenue):

	FY 2022	FY 2021
Coffee	85%	85%
Tea	3%	3%
Other food and beverage	11%	10%
Services	1%	2%
<b>Total</b>	<b>100%</b>	<b>100%</b>

## EXPENSES BY NATURE

The aggregate of cost of sales and selling, general and administrative expenses is specified by nature as follows (in EUR million):

	FY 2022	FY 2021
Cost of product <sup>(1)</sup>	4,248	3,267
Employee benefits expense <sup>(2)</sup>	1,242	1,140
Other selling, general and administrative expenses <sup>(3)</sup>	1,286	1,088
Depreciation, amortisation and impairment	417	394
Restructuring and restructuring related expenses	9	4
<b>Total</b>	<b>7,202</b>	<b>5,893</b>

<sup>(1)</sup> Cost of product consists of raw materials (green coffee beans, tea leaves and other materials), associated indirect taxes, packaging, inbound freight and outsourced production services.

<sup>(2)</sup> Employee benefit expense consists of wages, salaries, pension costs, share-based payments and related social security charges.

<sup>(3)</sup> Other selling, general and administrative expenses in the table above include costs for advertising and promotion, distribution, repairs, maintenance and utilities, amongst others.



## EARNINGS PER SHARE

Basic earnings per share ("EPS") is calculated by dividing the profit for the year attributable to the shareholders of the Company by the time-weighted average number of common shares outstanding during the year. There is no impact of share-based payment plans held at subsidiary level.

Diluted EPS is calculated by dividing the profit attributable to the shareholders of the Company by the time-weighted average number of common shares outstanding during the period adjusted for the time-weighted average number of common shares that would be issued on the conversion of all the dilutive potential common shares into common shares. In May 2022, JDE Peet's acquired 18,573,551 ordinary shares for EUR 500 million from Mondelēz International Holdings Netherlands B.V.. These shares are recognised as treasury shares in shareholders' equity and excluded from the number of outstanding ordinary shares. In addition, the Company issued 751,849 shares in February 2022 related to the share exchange from Peet's Coffee Inc. of one of the Company's board members, as disclosed in Note 13 of the Company financial statements 2021.

The calculation of the basic and diluted earnings per share is based on the following data:

	FY 2022	FY 2021
<i>Earnings (in EUR million):</i>		
Earnings for the purposes of basic earnings per share being net profit attributable to owners of the Company	771	765
<i>Effect of dilutive potential ordinary shares on the earnings</i>		
Effect of Share-based payment plans held at the subsidiary level	—	—
<b>Earnings for the purposes of diluted earnings per share</b>	<b>771</b>	<b>765</b>
<i>Number of shares</i>		
Time-weighted average number of ordinary shares for the purposes of basic earnings per share	490,787,276	501,166,058
<i>Adjustments for calculations of diluted earnings per share</i>		
Share-based payment plans	6,294,600	5,667,626
<b>Time-weighted average number of ordinary shares for the purposes of diluted earnings per share</b>	<b>497,081,876</b>	<b>506,833,684</b>
Basic EPS (in EUR)	1.57	1.53
Diluted EPS (in EUR)	1.55	1.51

The total number of shares outstanding (excluding treasury shares) as at 31 December 2022 was 485,235,677 (2021: 501,951,089). As at 31 December 2022, the Company held 17,510,180 shares in Treasury Stock (31 December 2021: zero).

## GOODWILL AND OTHER INTANGIBLE ASSETS

Assets that are subject to amortisation are reviewed for impairment whenever events or circumstances indicate that the carrying amount may not be recoverable. Assets that have an indefinite useful life, such as trademarks and brands, are not subject to amortisation and are tested at least annually for impairment. This test was performed on the last day of the third quarter of the fiscal year and whenever a significant event occurs or circumstances change that might reduce the recoverable amount of the goodwill.

For the CPG segments, management performed sensitivity analyses around the key assumptions. Management believes that no reasonable possible changes in key assumptions would cause, in isolation, the recoverable amount of the significant cash generating units to be less than the carrying value. Especially, for the CPG LARMEA segment, the discount rate had significant focus because of the country risk premium developments as a result of geopolitical and macroeconomic circumstances in some markets.

For the Out-of-Home segment, the base case projecting cash flows for the next 5 years reflects the further recovery assumptions of the different customer channels within the segment to pre-COVID levels. These assumptions were made using third party observable data as much as possible. Significant attention was given to different scenarios for recovery rates and market developments. The realisation of goodwill is critically dependent on the (pace of) recovery of the relevant markets, uncertainty of the long-term adverse effects of e.g. working-from-home, hotels, bars, cafés and travel and on effectiveness of management's



initiatives. Next to the recoverability, management estimated the value creation from commercial and cost saving initiatives approved as per the measurement date.



## BORROWINGS

The Group's borrowing facilities through the year ended 31 December 2022 are summarised in the following tables (in EUR million):

	Currency	1 January 2022	Business combinations	Unwinding discount	Additions	Repaid	Amortisation	Recognition of lease liability	Currency translation	31 December 2022
Unsecured notes - EU	EUR	3,089	—	—	—	—	—	2	—	3,091
Unsecured notes - US	USD	1,533	—	—	—	—	—	1	—	1,629
Short term facility	EUR	—	—	—	150	—	(150)	—	—	—
JDE: Other financing	Various	32	25	—	21	—	(64)	—	—	14
Leases	Various	250	—	9	—	—	(81)	(6)	77	256
Unamortised discounts and costs		(29)	—	—	—	—	—	6	—	(23)
<b>Total borrowings</b>		<b>4,875</b>	<b>25</b>	<b>9</b>	<b>171</b>	<b>—</b>	<b>(295)</b>	<b>3</b>	<b>77</b>	<b>4,967</b>
Non-current		4,784								4,888
Current		91								79

Condensed Financial Statements (unaudited)

JDE Peets



## FINANCE INCOME AND EXPENSE

Finance income and expense consist of the following (in EUR million):

	FY 2022	FY 2021
Interest income	64	22
Interest expense	(85)	(134)
<b>Net financing cost of financial debt</b>	<b>(21)</b>	<b>(112)</b>
Interest income on plan assets	40	32
Interest expense on defined benefit obligation	(36)	(30)
<b>Total pension finance (expense)/income</b>	<b>4</b>	<b>2</b>
Foreign exchange gain/(loss)	(263)	(129)
Change in fair value of derivative financial instruments	348	116
Fair value changes financial liabilities	4	(2)
Net monetary gain/ (loss)	(3)	—
<b>Net finance expense<sup>1</sup></b>	<b>69</b>	<b>(125)</b>

Interest expense primarily includes interest on credit agreements and bank overdrafts (2022: EUR 4 million; 2021: EUR 47 million), interest on unsecured notes (2022: EUR 42 million; 2021: EUR 13 million), interest rate swaps (2022: EUR 13 million; 2021: EUR 36 million) and amortisation expenses (2022: EUR 6 million; 2021: EUR 20 million).

## SUBSEQUENT EVENT

In February 2023, JDE Peet's extended the RCF facility with one year, to 30 March 2028.

<sup>1</sup> During 2022, JDE Peet's concluded that interest income and expense related to cash pool arrangements can be presented on a net basis, subsequently the comparative figures for interest income and expense have both been reduced by EUR 7 million.



A COFFEE & TEA FOR EVERY CUP





## Deloitte.

Deloitte AS  
Lars Hilles gate 30  
Postboks 6013 Postterminalen  
NO-5892 Bergen  
Norway

Tel: +47 55 21 81 00  
www.deloitte.no

Til generalforsamlingen i Jacobs Douwe Egberts Norge AS

UAVHENGIG REVISORS BERETNING

### Konklusjon

Vi har revidert årsregnskapet for Jacobs Douwe Egberts Norge AS som består av balanse per 31. desember 2022, resultatregnskap og kontantstrømoppstilling for regnskapsåret avsluttet per denne datoen og noter til årsregnskapet, herunder et sammendrag av viktige regnskapsprinsipper.

Etter vår mening

- oppfyller årsregnskapet gjeldende lovkrav, og
- gir årsregnskapet et rettviseende bilde av selskapets finansielle stilling per 31. desember 2022, og av dets resultater og kontantstrømmer for regnskapsåret avsluttet per denne datoen i samsvar med regnskapslovens regler og god regnskapsskikk i Norge.

### Grunnlag for konklusjonen

Vi har gjennomført revisjonen i samsvar med International Standards on Auditing (ISA-ene). Våre oppgaver og plikter i henhold til disse standardene er beskrevet nedenfor under *Revisors oppgaver og plikter ved revisjonen av årsregnskapet*. Vi er uavhengige av selskapet i samsvar med kravene i relevante lover og forskrifter i Norge og International Code of Ethics for Professional Accountants (inkludert internasjonale uavhengighetsstandarder) utstedt av International Ethics Standards Board for Accountants (IESBA-reglene), og vi har overholdt våre øvrige etiske forpliktelser i samsvar med disse kravene. Innhentet revisjonsbevis er etter vår vurdering tilstrekkelig og hensiktsmessig som grunnlag for vår konklusjon.

### Andre forhold

Selskapets årsregnskap er avlagt etter utløpet av lovens frist for avleggelse av årsregnskap.

### Øvrig informasjon

Styret (ledelsen) er ansvarlig for informasjonen i årsberetningen. Øvrig informasjon omfatter informasjon i årsrapporten bortsett fra årsregnskapet og den tilhørende revisjonsberetningen. Vår konklusjon om årsregnskapet ovenfor dekker ikke informasjonen i årsberetningen.

I forbindelse med revisjonen av årsregnskapet er det vår oppgave å lese årsberetningen. Formålet er å vurdere hvorvidt det foreligger vesentlig inkonsistens mellom årsberetningen og årsregnskapet og den kunnskap vi har opparbeidet oss under revisjonen av årsregnskapet, eller hvorvidt informasjon i årsberetningen ellers fremstår som vesentlig feil. Vi har plikt til å rapportere dersom årsberetningen fremstår som vesentlig feil. Vi har ingenting å rapportere i så henseende.

Basert på kunnskapen vi har opparbeidet oss i revisjonen, mener vi at årsberetningen

- er konsistent med årsregnskapet og
- inneholder de opplysninger som skal gis i henhold til gjeldende lovkrav.

### Ledelsens ansvar for årsregnskapet

Ledelsen er ansvarlig for å utarbeide årsregnskapet og for at det gir et rettviseende bilde i samsvar med regnskapslovens regler og god regnskapsskikk i Norge. Ledelsen er også ansvarlig for slik internkontroll som den finner nødvendig for å



## Deloitte.

side 2  
Uavhengig revisors beretning -  
Jacobs Douwe Egberts Norge AS

kunne utarbeide et årsregnskap som ikke inneholder vesentlig feilinformasjon, verken som følge av misligheter eller utilsiktede feil.

Ved utarbeidelsen av årsregnskapet må ledelsen ta standpunkt til selskapets evne til fortsatt drift og opplyse om forhold av betydning for fortsatt drift. Forutsetningen om fortsatt drift skal legges til grunn for årsregnskapet så lenge det ikke er sannsynlig at virksomheten vil bli avvirket.

### *Revisors oppgaver og plikter ved revisjonen av årsregnskapet*

Vårt mål er å oppnå betryggende sikkerhet for at årsregnskapet som helhet ikke inneholder vesentlig feilinformasjon, verken som følge av misligheter eller utilsiktede feil, og å avgi en revisjonsberetning som inneholder vår konklusjon. Betryggende sikkerhet er en høy grad av sikkerhet, men ingen garanti for at en revisjon utført i samsvar med ISA-ene, alltid vil avdekke vesentlig feilinformasjon. Feilinformasjon kan oppstå som følge av misligheter eller utilsiktede feil. Feilinformasjon er å anse som vesentlig dersom den enkeltvis eller samlet med rimelighet kan forventes å påvirke de økonomiske beslutningene som brukerne foretar på grunnlag av årsregnskapet.

Som del av en revisjon i samsvar med ISA-ene, utøver vi profesjonelt skjønn og utviser profesjonell skepsis gjennom hele revisjonen. I tillegg:

- identifiserer og vurderer vi risikoen for vesentlig feilinformasjon i regnskapet, enten det skyldes misligheter eller utilsiktede feil. Vi utformer og gjennomfører revisjonshandlinger for å håndtere slike risikoer, og innhenter revisjonsbevis som er tilstrekkelig og hensiktsmessig som grunnlag for vår konklusjon. Risikoen for at vesentlig feilinformasjon som følge av misligheter ikke blir avdekket, er høyere enn for feilinformasjon som skyldes utilsiktede feil, siden misligheter kan innebære samarbeid, forfalskning, bevisste utelatelser, uriktige fremstillinger eller overstyring av internkontroll.
- opparbeider vi oss en forståelse av intern kontroll som er relevant for revisjonen, for å utforme revisjonshandlinger som er hensiktsmessige etter omstendighetene, men ikke for å gi uttrykk for en mening om effektiviteten av selskapets interne kontroll.
- evaluerer vi om de anvendte regnskapsprinsippene er hensiktsmessige og om regnskapsestimatene og tilhørende noteopplysninger utarbeidet av ledelsen er rimelige.
- konkluderer vi på om ledelsens bruk av fortsatt drift-forutsetningen er hensiktsmessig, og, basert på innhentede revisjonsbevis, hvorvidt det foreligger vesentlig usikkerhet knyttet til hendelser eller forhold som kan skape tvil av betydning om selskapets evne til fortsatt drift. Dersom vi konkluderer med at det eksisterer vesentlig usikkerhet, kreves det at vi i revisjonsberetningen henleder oppmerksomheten på tilleggsopplysningene i årsregnskapet, eller, dersom slike tilleggsopplysninger ikke er tilstrekkelige, at vi modifierer vår konklusjon. Våre konklusjoner er basert på revisjonsbevis innhentet frem til datoen for revisjonsberetningen. Etterfølgende hendelser eller forhold kan imidlertid medføre at selskapet ikke kan fortsette driften.
- evaluerer vi den samlede presentasjonen, strukturen og innholdet i årsregnskapet, inkludert tilleggsopplysningene, og hvorvidt årsregnskapet gir uttrykk for de underliggende transaksjonene og hendelsene på en måte som gir et rettviseende bilde.

Vi kommuniserer med styret blant annet om det planlagte innholdet i og tidspunkt for revisjonsarbeidet og eventuelle vesentlige funn i revisjonen, herunder vesentlige svakheter i intern kontroll som vi avdekker gjennom revisjonen.

Bergen, 14. juli 2023  
Deloitte AS

Unni-Renate Moe  
statsautorisert revisor

Penneo Dokumentnøkkel: ZB47F-5ZB58-DLE3D-J164L-EP78O-AAQEK



# PENNEO

Signaturene i dette dokumentet er juridisk bindende. Dokument signert med "Penneo"™ - sikker digital signatur.  
De signerende parter sin identitet er registrert, og er listet nedenfor.

"Med min signatur bekrefter jeg alle datoer og innholdet i dette dokument."

## Unni-Renate Moe

Statsautorisert revisor

Serienummer: 9578-5995-4-99839

IP: 89.10.xxx.xxx

2023-07-15 16:07:46 UTC



Penneo Dokumentnøkkel: ZB47F-5ZB58-DLE3D-J164L-EP780-AAQEK

Dokumentet er signert digitalt, med **Penneo.com**. Alle digitale signatur-data i dokumentet er sikret og validert av den datamaskin-utregnede hash-verdien av det opprinnelige dokument. Dokumentet er låst og tids-stemplet med et sertifikat fra en betrodd tredjepart. All kryptografisk bevis er integrert i denne PDF, for fremtidig validering (hvis nødvendig).

### Hvordan bekrefter at dette dokumentet er originalen?

Dokumentet er beskyttet av ett Adobe CDS sertifikat. Når du åpner dokumentet i

Adobe Reader, skal du kunne se at dokumentet er sertifisert av **Penneo e-signature service <penneo@penneo.com>**. Dette garanterer at innholdet i dokumentet ikke har blitt endret.

Det er lett å kontrollere de kryptografiske beviser som er lokalisert inne i dokumentet, med Penneo validator - <https://penneo.com/validator>