



ÅRSREGNSKAPET FOR REGNSKAPSÅRET 2022 - GENERELL INFORMASJON

Enheten

Organisasjonsnummer: 923 201 645
Organisasjonsform: Aksjeselskap
Foretaksnavn: WILH. WILHELMOSEN INVEST AS
Forretningsadresse: Strandveien 20
1366 LYSAKER

Regnskapsår

Årsregnskapets periode: 01.01.2022 - 31.12.2022

Konsern

Morselskap i konsern: Nei

Regnskapsregler

Regler for små foretak benyttet: Ja
Benyttet ved utarbeidelsen av årsregnskapet til selskapet: Regnskapslovens alminnelige regler

Årsregnskapet fastsatt av kompetent organ

Bekreftet av representant for selskapet: Anlaug Haarbye
Dato for fastsettelse av årsregnskapet: 30.05.2023

Grunnlag for avgivelse

År 2022: Årsregnskapet er elektronisk innlevert
År 2021: Tall er hentet fra elektronisk innlevert årsregnskap fra 2022

Det er ikke krav til at årsregnskapet m.v. som sendes til Regnskapsregisteret er undertegnet. Kontrollen på at dette er utført ligger hos revisor/enhetens øverste organ. Sikkerheten ivaretas ved at innsender har rolle/rettighet for innsending av årsregnskapet via Altinn, og ved at det bekreftes at årsregnskapet er fastsatt av kompetent organ.

Brønnøysundregistrene, 02.07.2024



Resultatregnskap

Beløp i: NOK	Note	2022	2021
RESULTATREGNSKAP			
Kostnader			
Annen driftskostnad		16 878	1 200
Sum kostnader		16 878	1 200
Driftsresultat		-16 878	-1 200
Netto finans			
Ordinært resultat før skattekostnad		-16 878	-1 200
Ordinært resultat etter skattekostnad		-16 878	-1 200
Årsresultat		-16 878	-1 200



Balanse

Beløp i: NOK	Note	2022	2021
BALANSE - EIENDELER			
Anleggsmidler			
Immaterielle eiendeler			
Finansielle anleggsmidler			
Investeringer i aksjer og andeler		26 210 977	11 858 220
Sum finansielle anleggsmidler		26 210 977	11 858 220
Sum anleggsmidler		26 210 977	11 858 220
Omløpsmidler			
Varer			
Fordringer			
Andre fordringer		18 000	
Konsernfordringer		18 000	
Sum fordringer		36 000	
Bankinnskudd, kontanter og lignende			
Bankinnskudd, kontanter og lignende		39 521	22 399
Sum bankinnskudd, kontanter og lignende		39 521	22 399
Sum omløpsmidler		75 521	22 399
SUM EIENDELER		26 286 498	11 880 619
BALANSE - EGENKAPITAL OG GJELD			
Egenkapital			
Innskutt egenkapital			
Selskapskapital		30 000	30 000
Sum innskutt egenkapital		30 000	30 000
Opptjent egenkapital			
Udekket tap		24 479	7 601



Balanse

Beløp i: NOK	Note	2022	2021
Sum opptjent egenkapital		-24 479	-7 601
Sum egenkapital		5 521	22 399
Sum langsiktig gjeld		0	0
Kortsiktig gjeld			
Kortsiktig konserngjeld		26 280 977	11 858 220
Sum kortsiktig gjeld		26 280 977	11 858 220
Sum gjeld		26 280 977	11 858 220
SUM EGENKAPITAL OG GJELD		26 286 498	11 880 619



Brønnøysundregistrene

ÅRSREGNSKAP FOR REGNSKAPSÅRET 2022 - GENERELL INFORMASJON

Journalnummer: 2023 464625

Enheten

Organisasjonsnummer: 923 201 645
Organisasjonsform: Aksjeselskap
Foretaksnavn: WILH. WILHELMSEN INVEST AS
Forretningsadresse: Strandveien 20
1366 LYSAKER

Regnskapsår

Årsregnskapets periode: 01.01.2022 - 31.12.2022

Konsern

Morselskap i konsern: Nei

Regnskapsregler

Regler for små foretak benyttet: Ja
Benyttet ved utarbeidelsen av
årsregnskapet til selskapet: Regnskapslovens alminnelige regler

Årsregnskapet fastsatt av kompetent organ

Bekreftet av representant for selskapet: Anlaug Haarbye
Dato for fastsettelse av årsregnskapet: 30.05.2023

Revisjon

Selskapet har besluttet at årsregnskapet
ikke skal revideres: Ja

Grunnlag for avgivelse

År 2022: Årsregnskap er elektronisk innlevert.
År 2021: Tall er hentet fra elektronisk innlevert årsregnskap fra 2022.

Det er ikke krav til at årsregnskapet m.v. som sendes til Regnskapsregisteret er undertegnet. Kontrollen på at dette er utført ligger hos revisor/enhetens øverste organ. Sikkerheten ivaretas ved at innsender har rolle/rettighet for innsending av årsregnskapet via Altinn, og ved at det bekreftes at årsregnskapet er fastsatt av kompetent organ.

Brønnøysundregistrene, 05.06.2023



Organisasjonsnr: 923 201 645
WILH. WILHELMOSEN INVEST AS

RESULTATREGNSKAP

<u>Beløp i: NOK</u>	<u>Note</u>	<u>2022</u>	<u>2021</u>
RESULTATREGNSKAP			
Kostnader			
Annen driftskostnad		16 878	1 200
Sum kostnader		16 878	1 200
Driftsresultat		-16 878	-1 200
Netto finans			
Ordinært resultat før skattekostnad		-16 878	-1 200
Ordinært resultat etter skattekostnad		-16 878	-1 200
Årsresultat		-16 878	-1 200



Organisasjonsnr: 923 201 645
WILH. WILHELMOSEN INVEST AS

BALANSE

Beløp i: NOK	Note	2022	2021
--------------	------	------	------

BALANSE - EIENDELER

Anleggsmidler

Immaterielle eiendeler

Finansielle anleggsmidler

Investeringer i aksjer og andeler

26 210 977	11 858 220
------------	------------

Sum finansielle anleggsmidler

26 210 977	11 858 220
------------	------------

Sum anleggsmidler

26 210 977	11 858 220
------------	------------

Omløpsmidler

Varer

Fordringer

Andre fordringer

18 000

Konsernfordringer

18 000

Sum fordringer

36 000

Bankinnskudd, kontanter og lignende

Bankinnskudd, kontanter og lignende

39 521	22 399
--------	--------

Sum bankinnskudd, kontanter og lignende

39 521	22 399
--------	--------

Sum omløpsmidler

75 521	22 399
--------	--------

SUM EIENDELER

26 286 498	11 880 619
------------	------------

BALANSE - EGENKAPITAL OG GJELD

Egenkapital

Innskutt egenkapital

Selskapskapital

30 000	30 000
--------	--------

Sum innskutt egenkapital

30 000	30 000
--------	--------

Opptjent egenkapital

Udekket tap

24 479	7 601
--------	-------

Sum opptjent egenkapital

-24 479	-7 601
---------	--------

Sum egenkapital

5 521	22 399
-------	--------

Sum langsiktig gjeld

0	0
---	---

Kortsiktig gjeld



Kortsiktig konserngjeld	26 280 977	11 858 220
Sum kortsiktig gjeld	26 280 977	11 858 220
Sum gjeld	26 280 977	11 858 220
SUM EGENKAPITAL OG GJELD	26 286 498	11 880 619



Organisasjonsnr: 923 201 645
WILH. WILHELMOSEN INVEST AS

NOTEOPPLYSNINGER - SELSKAP - alle poster oppgitt i hele tall

Note

Antall årsverk i regnskapsåret
0.00

<u>Sum</u>	<u>Beløp</u>
<u>Balanseført verdi 31.12.</u>	<u>Varige driftsmidler Immaterielle eiend.</u>

Konsernregnskap

Morselskapet sitt navn

Forretningskontor for morselskapet

Begrunnelse for at datterselskap er utelatt fra konsolideringen

<u>Samlet beløp - tilknyttet selskap</u>	<u>Årets</u>	<u>Fjorårets</u>
--	--------------	------------------

<u>Samlet beløp - foretak i samme konsern</u>	<u>Årets</u>	<u>Fjorårets</u>
---	--------------	------------------

<u>Samlet beløp - foretak i samme konsern</u>	<u>Årets</u>	<u>Fjorårets</u>
---	--------------	------------------

<u>Samlet beløp - felles kontrollert virksomhet</u>	<u>Årets</u>	<u>Fjorårets</u>
---	--------------	------------------

<u>Pantstillelse</u>	<u>Beløp</u>
----------------------	--------------

<u>Beholdning av egne aksjer</u>	<u>Antall</u>	<u>Pålydende</u>	<u>Andel av aksjek.</u>
----------------------------------	---------------	------------------	-------------------------



Vår dato
07.04.2022

Din/Deres dato
25.03.2022

Saksbehandler
Thor-Petter Sørli

800 80 000
Skatteetaten.no

Din/Deres referanse

Telefon
41 33 44 77

Org.nr
974761076

Vår referanse
2022/5300427

Postadresse
Postboks 9200 Grønland
0134 OSLO

WILH. WILHELMSSEN HOLDING ASA
Postboks 33
1324 LYSAKER

Dispensasjon fra kravet om å utarbeide årsregnskap og årsberetning på norsk

Vi viser til Wilh. Wilhelmsen Holding ASA`s søknad om dispensasjon fra kravet om å utarbeide årsregnskap og årsberetning på norsk for følgende selskap i konsernet:

923 201 645 – Wilh Wilhelmsen Invest AS
923 201 653 – Topeka Holding AS
916 792 662 – Topeka Natrutten AS

Skattekontoret gir på bakgrunn av en konkret helhetsvurdering selskapene dispensasjon fra kravet til å utarbeide årsregnskap og årsberetning på norsk språk, jf. regnskapsloven § 3-4 tredje ledd. Dispensasjonen forutsetter at engelsk språk benyttes i stedet ved utarbeidelsen, og at øvrige opplysninger som vedtaket baserer seg på, heller ikke endres vesentlig.

Kopi av dette brevet må sendes Regnskapsregisteret i Brønnøysund sammen med årsregnskapet. Det påligger den regnskapspliktige å dokumentere ved dette brev at tillatelsen er gitt.

Bakgrunn

Fra søknaden siteres:

Wilh Wilhelmsen gruppen er i dag blant Norges mest globale virksomheter som driver avansert, industriell maritime tjenester innen produkter og servicenæringen til internasjonal skipsfart. Gruppen er i tillegg tjeneste leverandør til internasjonale kunder inkludert internasjonale verft.

Gruppens virksomhet foregår i det alt vesentlige utenfor Norges grenser. Forretningsspråket i bransjen er engelsk og kommunikasjonen internt i konsernet er på engelsk. Det er fremmedspråklige ansatte i styrene i selskapene samt i organisasjonen for øvrig, som bidrar med innspill til årsregnskap og årsberetning.



Det er således et faktum at interessegruppene for regnskapet, herunder kunder, leverandører, långivere, konkurrenter, ansatte og aksjonærer naturlig forholder seg til, og deres interesser er ivaretatt tilstrekkelig, gjennom regnskapsrapportering på engelsk.

Skattekontorets vurdering

Etter regnskapsloven § 3-4 tredje ledd skal *"årsregnskapet og årsberetningen ... være på norsk. Departementet kan ved ... enkeltvedtak bestemme at årsregnskapet og/eller årsberetningen kan være på et annet språk."*

I Ot. prp. nr. 42 (1997-1998) Om lov om årsregnskap mv., er det uttalt følgende om regnskapslovens formål, jf. pkt. 1.1:

Regjeringen har som siktemål at regnskapsloven skal bidra til informative regnskaper for ulike grupper av regnskapsbrukere. Regnskapsbrukerne er dels investorer og kreditorer som tilfører kapital til foretakene, og dels andre grupper som har interesse av å vite hvordan foretaket drives, f.eks. de ansatte og lokalsamfunnet. Informasjonen til kapitalmarkedet skal gi grunnlag for riktig prising av finansielle objekter. Riktig prisdannelse på aksjer er en forutsetning for at ressursbruken i samfunnsøkonomien skal bli best mulig. Gode regnskaper vil også gjøre det vanskeligere for markedsdeltakere å ta ut spekulasjonsgevinster med basis i skjevt fordelt informasjon.

Det fremgår således at et av hovedformålene med regnskapsloven er å bidra til *"informative regnskaper for ulike grupper av regnskapsbrukere"*. Regnskapsbrukere vil omfatte, jf. uttalelsen i proposisjonen, blant andre investorer, kreditorer, ansatte, kunder og lokalsamfunnet.

Det er etter skattekontorets vurdering derfor avgjørende ved vurdering av om dispensasjon fra kravet til å utarbeide årsregnskap og/eller årsberetning på norsk kan gis, at det ikke foreligger mulige brukere av regnskapsinformasjon som blir vesentlig berørt negativt ved en eventuell dispensasjon.

Som nevnt ovenfor er det særlig hensynet til brukerne av regnskapsinformasjon som skal vurderes ved en dispensasjonssøknad. I dette tilfellet er det opplyst at kommunikasjon med de fleste av kunder og leverandører skjer på engelsk. En vesentlig andel av selskapenes interessenter engelskspråklige og vil ikke ha mulighet for å forstå årsregnskap og årsberetning på norsk. Skattekontoret finner at disse forholdene samlet tilsier at dispensasjon fra kravet om å utarbeide årsregnskap og årsberetning på norsk kan gis.

Vennligst oppgi vår referanse ved henvendelse i saken.



Med hilsen

Lene Bjørkevoll
underdirektør
Innsats, storbedrift
Skatteetaten

Thor-Petter Sørle

Dokumentet er elektronisk godkjent og har derfor ikke håndskrevne signaturer.



Wilh. Wilhelmsen Invest AS

Annual report
2022

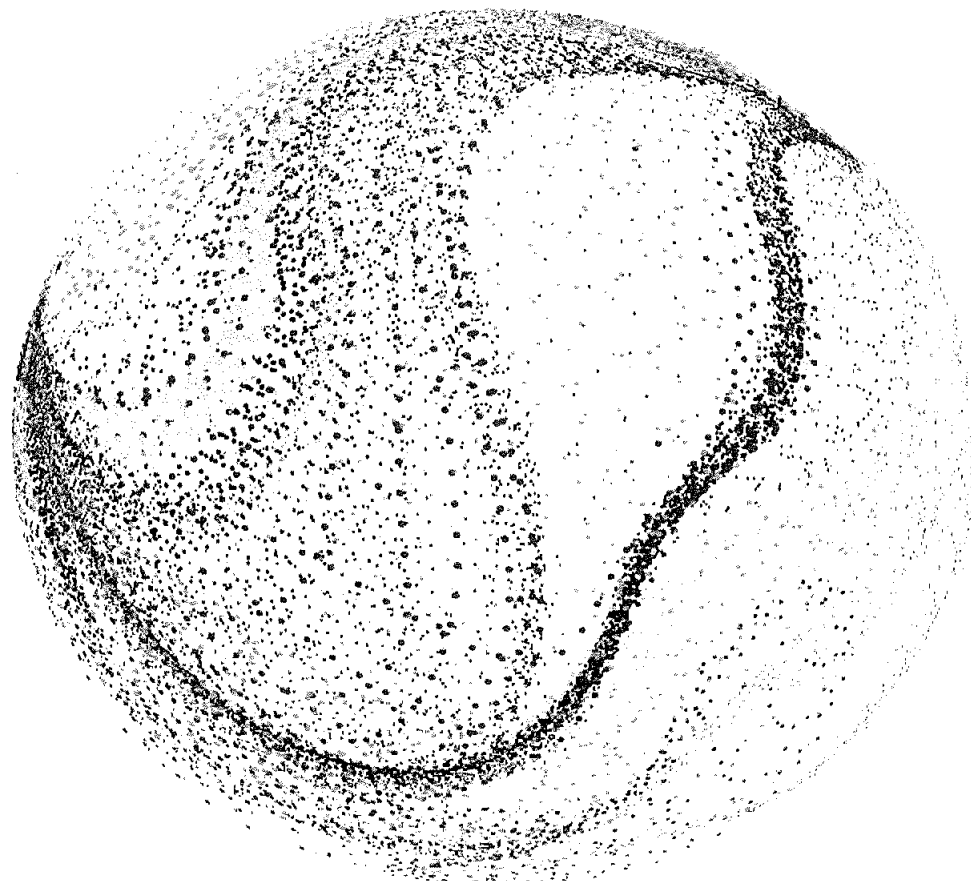

Org.nr.: 923 201 645



Wihl Wilhelmsen Invest AS

INCOME STATEMENT

NOK	Note	2022	2021
Other expenses	5	<u>(16 878)</u>	<u>(1 200)</u>
Profit/loss before tax		<u>(16 878)</u>	<u>(1 200)</u>
Tax income/(expense)	4	<u>-</u>	<u>-</u>
PROFIT/(LOSS) FOR THE YEAR		<u>(16 878)</u>	<u>(1 200)</u>
Transfers and allocations			
From/ (to) equity		<u>16 878</u>	<u>1 200</u>
Total transfers and allocations		<u>16 878</u>	<u>1 200</u>
STATEMENT OF COMPREHENSIVE INCOME			
Profit/ (loss) for the year		<u>(16 878)</u>	<u>(1 200)</u>
Other comprehensive income, net of tax		<u>0</u>	<u>0</u>
Total comprehensive income for the year		<u>(16 878)</u>	<u>(1 200)</u>
Total comprehensive income attributable to:			
Owners of the parent		<u>(16 878)</u>	<u>(1 200)</u>
Total comprehensive income for the year		<u>(16 878)</u>	<u>(1 200)</u>



Wilh Wilhelmsen Invest AS

BALANCE SHEET

NOK	Note	31.12.2022	31.12.2021
ASSETS			
Non current assets			
Financial assets to fair value	1	<u>26 210 977</u>	<u>11 858 220</u>
Total non current assets		<u>26 210 977</u>	<u>11 858 220</u>
Current assets			
Current receivables from group companies		18 000	-
Other current receivables		18 000	-
Cash and cash equivalents		<u>39 521</u>	<u>22 399</u>
Total current assets		<u>75 521</u>	<u>22 399</u>
TOTAL ASSETS		<u>26 286 498</u>	<u>11 880 619</u>
EQUITY AND LIABILITIES			
Equity			
Share capital	3	30 000	30 000
Retained earnings	3	<u>(24 479)</u>	<u>(7 601)</u>
Total equity		<u>5 521</u>	<u>22 399</u>
Current liabilities			
Current payables to group companies	2	<u>26 280 977</u>	<u>11 858 220</u>
Total current liabilities		<u>26 280 977</u>	<u>11 858 220</u>
TOTAL EQUITY AND LIABILITIES		<u>26 286 498</u>	<u>11 880 619</u>

Lysaker 30 May 2023

Christian Berg
Chair

Anlaug Chr Haarbye



Wilh Wilhelmsen Invest AS

ACCOUNTING PRINCIPLES

The annual accounts have been prepared and presented in accordance with simplified IFRS as approved by Ministry of Finance 10 December 2019. The company has elected to apply the exception from IFRS for dividends and group contributions for companies within the group. The functional and presentational currency is USD.

Use of estimates

The preparation of financial statements in compliance with the Accounting Act requires the use of estimates. The application of the company's accounting principles also require management to apply assessments. Areas which to a great extent contain such assessments, a high degree of complexity, or areas in which assumptions and estimates are significant for the financial statements, are described in the notes.

Revenue recognition

Revenue is recognised when it is probable that a transaction will generate a future economic benefit that will accrue to the entity and the size of the amount can be reliably estimated. Revenues are presented net of value added tax and discounts. Dividends from available-for-sale financial assets are recognised when the shareholder's right to receive payment is established.

Classification of balance sheet items

Assets intended for long term ownership or use have been classified as non-current assets. Assets relating to the trading cycle have been classified as current assets. Other receivables are classified as current assets if they are to be repaid within one year after the transaction date. Similar criteria apply to liabilities. First year's instalment on non-current liabilities and non-current receivables are, however, not classified as current liabilities and current assets.

Financial assets to fair value

The group classified its financial assets in the following measurement categories:
- those to be measured subsequently at fair value through profit or loss (FVPL)

Management determines the classification of financial assets at their initial recognition. Financial assets subsequently carried at fair value are initially recognised at fair value, and transaction costs are expensed in the income statement.

The fair value of the investments are actively traded in organised financial markets is determined by reference to quoted market bid price at the close of business on the balance sheet date. For investments where there is no active market fair value are determined applying commonly used valuation methodology.

Financial assets to fair value are included in non-current assets unless the investment matures or management intends to dispose of it within 12 months of the end of the reporting period.

Foreign currencies

Transactions in foreign currencies are initially recorded in the functional currency by applying the rate of exchange as of the transaction. Monetary assets and liabilities denominated in foreign currencies are translated into the functional currency at the rate of the exchange at the balance sheet date. The realised and unrealised currency gains (losses) are included in financial income (expense).

Liabilities

Liabilities, with the exception of certain liability provisions, are recognised in the balance sheet at nominal amount.

Taxes

The tax charge in the income statement includes both payable taxes for the period and changes in deferred tax. Deferred tax is calculated at relevant tax rates on the basis of the temporary differences which exist between accounting and tax values, and any carry forward losses for tax purposes at the year-end. The disclosure of deferred tax benefits on net tax reducing differences which have not been eliminated, and carry forward losses, is based on estimated future earnings. Deferred tax and tax benefits which may be shown in

Tax reduction on group contributions given and tax on group contribution received, booked as a reduction of cost price or taken directly to equity, are booked directly against tax in the balance sheet (offset against payable taxes if the group contribution has affected payable taxes, and offset against deferred taxes if the group contribution has affected deferred taxes).

Deferred tax at the end of 2022 is not recorded in the balance sheet.



Wilh Wilhelmsen Invest AS

NOTES TO THE ANNUAL ACCOUNTS 2022

Note 1 Financial asset to fair value

The accounting principle of the investment in Ecobox II AS is financial assets to fair value.

			2022	2021
Ecobox II AS	2000 shares	20% ownership	26 210 977	11 858 220
Financial asset to fair value			26 210 977	11 858 220

ECOBOX II AS own partnership interest in MPC ECOBOX OPCO 2 GmbH & Co. KG who intend to take delivery of a newbuilding, i.e. 5,500 TEU container vessel ready to be converted for a carbon neutral operation based on green methanol. The vessel is expected to be delivered in or around August 2023. The Owning Company will be MPC ECOBOX OPCO 2 GmbH & Co KG. Harper Petersen Holding GmbH & Co KG is acting as a Commercial Manager and Wilhelmsen Ahrenkiel Ship Management GmbH & Co KG as the Technical Manager. During 2022, Wilh. Wilhelmsen Invest AS has made capital contributions totalling NOK 14 352 757 into the company.

Note 2 Balance with group companies

	Current intercompany receivables		Current payables to group companies	
	31.12.2022	31.12.2021	31.12.2022	31.12.2021
Wilh Wilhelmsen Holding ASA			26 280 977	11 858 220
Topeka Holding AS	18 000			
Total	0	0	26 280 977	11 858 220

Note 3 Shareholders' equity

Equity changes in the year	Share capital	Other equity	Total
Equity 31.12.2020	30 000	(6 400)	23 599
Profit for the year		(1 200)	(1 200)
Equity 31.12.2021	30 000	(7 600)	22 399
Profit for the year		(16 878)	(16 878)
Equity 31.12.2022	30 000	(24 479)	5 521

Wilh.Wilhelmsen Invest AS is wholly owned by Wilh.Wilhelmsen Holding ASA, with registered offices in Strandveien 20, 1324 Lysaker, Norway.

Consolidated financial statements for Wilh.Wilhelmsen Holding ASA group may be obtained at: www.wilhelmsen.com

All shares have the same voting rights.



Note 4 Taxes

The ordinary rate of corporation tax in Norway is 22% for 2022 and 2021. Norwegian limited liability companies are encompassed by the participation exemption method for share income. Thus, share dividend and gains are tax free for the receiving company. Corresponding losses on shares are not deductible. The participation exemption method does not apply to share income from companies owned less than 10% resident outside the European Economic Area (EEA).

Calculation of deferred tax/deferred tax benefit

	31.12.2022	31.12.2021
Tax effect of temporary differences		
Tax loss carry forward	(36 048)	(7 600)
Deferred tax in the balance sheet	(36 048)	(7 600)
Deferred tax asset calculated		
Deferred tax asset 1.1. and not recorded	(7 931)	
Deferred tax allowance	7 931	
Deferred tax asset 31.12 is not recorded	0	

Note 5 Other operating expenses

The company has no employees.
Salary and other remuneration to the board of directors have not been paid in 2022 (and 2021).

Financial (income)/expenses	(95)	-
Gain sale of shares	(11 570)	-
Bank and other fees	1 235	1 200
Auditor and legal expenses	27 308	-
Other items	16 878	1 200
Total other (income)/expenses	16 878	1 200

Note 6 Event after the balance sheet date

No material events occurred between the balance sheet date and the date when the accounts were presented which provide new information about conditions prevailing on the balance sheet date.