



ÅRSREGNSKAPET FOR REGNSKAPSÅRET 2023 - GENERELL INFORMASJON

Enheten

Organisasjonsnummer: 989 086 642
Organisasjonsform: Samvirkeforetak
Foretaksnavn: AT SKOG SA
Forretningsadresse: Storgata 171
3915 PORSGRUNN

Regnskapsår

Årsregnskapets periode: 01.01.2023 - 31.12.2023

Konsern

Mørselskap i konsern: Ja
Konsernregnskap lagt ved: Ja

Regnskapsregler

Regler for små foretak benyttet: Nei
Benyttet ved utarbeidelsen av årsregnskapet til selskapet: Regnskapslovens alminnelige regler
Benyttet ved utarbeidelsen av årsregnskapet til konsernet: Regnskapslovens alminnelige regler

Årsregnskapet fastsatt av kompetent organ

Bekreftet av representant for selskapet: Anders Roger Øynes
Dato for fastsettelse av årsregnskapet: 07.05.2024

Grunnlag for avgivelse

År 2023: Årsregnskapet er elektronisk innlevert
År 2022: Tall er hentet fra elektronisk innlevert årsregnskap fra 2023

Det er ikke krav til at årsregnskapet m.v. som sendes til Regnskapsregisteret er undertegnet. Kontrollen på at dette er utført ligger hos revisor/enhetens øverste organ. Sikkerheten ivaretas ved at innsender har rolle/rettighet for innsending av årsregnskapet via Altinn, og ved at det bekreftes at årsregnskapet er fastsatt av kompetent organ.

Brønnøysundregistrene, 05.06.2025



Resultatregnskap

| Beløp i: NOK | Note | 2023 | 2022 |
|--|------|----------------------|----------------------|
| RESULTATREGNSKAP | | | |
| Inntekter | | | |
| Salgsinntekt | | 1 464 794 000 | 1 407 266 000 |
| Annen driftsinntekt | | 26 199 000 | 20 053 000 |
| Sum inntekter | | 1 490 993 000 | 1 427 319 000 |
| Kostnader | | | |
| Endring i beholdning av varer under tilvirkning og ferdig tilvirkede varer | | -5 921 000 | 4 035 000 |
| Varekostnad | | 1 330 132 000 | 1 267 993 000 |
| Lønnskostnad | | 75 307 000 | 67 411 000 |
| Avskrivning | | 8 939 000 | 8 025 000 |
| Annen driftskostnad | | 61 742 000 | 51 155 000 |
| Sum kostnader | | 1 470 199 000 | 1 398 619 000 |
| Driftsresultat | | 20 794 000 | 28 700 000 |
| Finansinntekter og finanskostnader | | | |
| Inntekt på investering i datterselskap og tilknyttet selskap | | 36 950 000 | 10 000 000 |
| Annen finansinntekt | | 13 021 000 | |
| Sum finansinntekter | | 49 971 000 | 10 000 000 |
| Annen finanskostnad | | | 4 987 000 |
| Sum finanskostnader | | | 4 987 000 |
| Netto finans | | 49 971 000 | 5 013 000 |
| Ordinært resultat før skattekostnad | | 70 765 000 | 33 713 000 |
| Skattekostnad | | 3 261 000 | 3 248 000 |
| Ordinært resultat etter skattekostnad | | 67 504 000 | 30 465 000 |
| Årsresultat | | 67 504 000 | 30 465 000 |
| Overføringer og disponeringer | | | |
| Overføringer til/fra fond | | -40 462 000 | -25 967 000 |
| Ordinært utbytte | | -4 500 000 | -4 500 000 |



Resultatregnskap

| Beløp i: NOK | Note | 2023 | 2022 |
|--|-------------|--------------------|--------------------|
| Overføring til/fra annen egenkapital | | -22 543 000 | |
| Sum overføringer og disponeringer | | -67 505 000 | -30 467 000 |



Balanse

| Beløp i: NOK | Note | 2023 | 2022 |
|---|------|--------------------|--------------------|
| BALANSE - EIENDELER | | | |
| Anleggsmidler | | | |
| Immaterielle eiendeler | | | |
| Forskning og utvikling | | 15 736 000 | 18 231 000 |
| Utsatt skattefordel | | 1 226 000 | 2 341 000 |
| Sum immaterielle eiendeler | | 16 962 000 | 20 572 000 |
| Varige driftsmidler | | | |
| Tomter, bygninger og annen fast eiendom | | 34 141 000 | 34 650 000 |
| Driftsløsøre, inventar, verktøy, kontormaskiner | | 2 619 000 | 2 695 000 |
| Sum varige driftsmidler | | 36 760 000 | 37 345 000 |
| Finansielle anleggsmidler | | | |
| Investering i datterselskap | | 207 829 000 | 207 829 000 |
| Lån til foretak i samme konsern | | 105 095 000 | 20 350 000 |
| Investeringer i tilknyttet selskap | | 67 000 | 2 865 000 |
| Investeringer i aksjer og andeler | | 3 060 000 | 262 000 |
| Andre fordringer | | 4 297 000 | 1 119 000 |
| Sum finansielle anleggsmidler | | 320 348 000 | 232 425 000 |
| Sum anleggsmidler | | 374 070 000 | 290 342 000 |
| Omløpsmidler | | | |
| Varer | | | |
| Varer | | 23 804 000 | 17 914 000 |
| Sum varer | | 23 804 000 | 17 914 000 |
| Fordringer | | | |
| Kundefordringer | | 142 343 000 | 138 491 000 |
| Andre fordringer | | 128 958 000 | 143 877 000 |
| Sum fordringer | | 271 301 000 | 282 368 000 |
| Investeringer | | | |
| Markedsbaserte aksjer | | 164 834 000 | 179 863 000 |
| Sum investeringer | | 164 834 000 | 179 863 000 |



Balanse

| Beløp i: NOK | Note | 2023 | 2022 |
|--|-------------|--------------------|--------------------|
| Bankinnskudd, kontanter og lignende | | | |
| Bankinnskudd, kontanter og lignende | | 4 340 000 | 7 125 000 |
| Sum bankinnskudd, kontanter og lignende | | 4 340 000 | 7 125 000 |
| Sum omløpsmidler | | 464 279 000 | 487 270 000 |
| SUM EIENDELER | | 838 349 000 | 777 612 000 |
| BALANSE - EGENKAPITAL OG GJELD | | | |
| Egenkapital | | | |
| Innskutt egenkapital | | | |
| Aksjekapital | | 130 347 000 | 131 440 000 |
| Sum innskutt egenkapital | | 130 347 000 | 131 440 000 |
| Opptjent egenkapital | | | |
| Fond | | 86 047 000 | 63 504 000 |
| Annen egenkapital | | 385 126 000 | 368 277 000 |
| Sum opptjent egenkapital | | 471 173 000 | 431 781 000 |
| Sum egenkapital | | 601 520 000 | 563 221 000 |
| Gjeld | | | |
| Langsiktig gjeld | | | |
| Annen langsiktig gjeld | | | |
| Øvrig langsiktig gjeld | | | 48 957 000 |
| Sum annen langsiktig gjeld | | | 48 957 000 |
| Sum langsiktig gjeld | | 0 | 48 957 000 |
| Kortsiktig gjeld | | | |
| Gjeld til kredittinstitusjoner | | 84 635 000 | 5 843 000 |
| Leverandørgjeld | | 91 800 000 | 78 415 000 |
| Betalbar skatt | | 1 300 000 | 5 279 000 |
| Skyldige offentlige avgifter | | 8 848 000 | 10 755 000 |
| Annen kortsiktig gjeld | | 50 248 000 | 65 141 000 |
| Sum kortsiktig gjeld | | 236 831 000 | 165 433 000 |



Balanse

| Beløp i: NOK | Note | 2023 | 2022 |
|---------------------------------|-------------|--------------------|--------------------|
| Sum gjeld | | 236 831 000 | 214 390 000 |
| SUM EGENKAPITAL OG GJELD | | 838 351 000 | 777 611 000 |



Konsernets resultatregnskap

| Beløp i: NOK | Note | 2023 | 2022 |
|--|------|----------------------|----------------------|
| RESULTATREGNSKAP | | | |
| Inntekter | | | |
| Salgsinntekt | | 2 206 592 000 | 2 407 582 000 |
| Annen driftsinntekt | | 27 103 000 | 24 038 000 |
| Sum inntekter | | 2 233 695 000 | 2 431 620 000 |
| Kostnader | | | |
| Endring i beholdning av varer under tilvirkning og ferdig tilvirkede varer | | 18 085 000 | 27 255 000 |
| Varekostnad | | 1 827 240 000 | 1 880 910 000 |
| Lønnskostnad | | 210 591 000 | 209 529 000 |
| Avskrivning | | 25 615 000 | 17 949 000 |
| Annen driftskostnad | | 173 814 000 | 227 399 000 |
| Sum kostnader | | 2 255 345 000 | 2 363 042 000 |
| Driftsresultat | | -21 650 000 | 68 578 000 |
| Finansinntekter og finanskostnader | | | |
| Inntekt på investering i datterselskap og tilknyttet selskap | | -7 110 000 | -1 311 000 |
| Sum finansinntekter | | -7 110 000 | -1 311 000 |
| Annen finanskostnad | | 18 922 000 | 4 342 000 |
| Sum finanskostnader | | 18 922 000 | 4 342 000 |
| Netto finans | | -26 032 000 | -5 653 000 |
| Ordinært resultat før skattekostnad | | -47 682 000 | 62 925 000 |
| Skattekostnad | | -12 249 000 | 11 506 000 |
| Ordinært resultat etter skattekostnad | | -35 433 000 | 51 419 000 |
| Årsresultat | | -35 433 000 | 51 419 000 |
| Minoritetsinteresser | | -35 517 000 | 51 290 000 |
| Årsresultat etter minoritetsinteresser | | 84 000 | 129 000 |



Konsernets balanse

| Beløp i: NOK | Note | 2023 | 2022 |
|---|------|--------------------|--------------------|
| BALANSE - EIENDELER | | | |
| Anleggsmidler | | | |
| Immaterielle eiendeler | | | |
| Forskning og utvikling | | 15 736 000 | 18 231 000 |
| Utsatt skattefordel | | 14 480 000 | |
| Goodwill | | -24 937 000 | -34 673 000 |
| Sum immaterielle eiendeler | | 5 279 000 | -16 442 000 |
| Varige driftsmidler | | | |
| Tomter, bygninger og annen fast eiendom | | 129 025 000 | 122 339 000 |
| Maskiner og anlegg | | 156 750 000 | 123 584 000 |
| Driftsløsøre, inventar, verktøy, kontormaskiner | | 13 792 000 | 11 393 000 |
| Sum varige driftsmidler | | 299 567 000 | 257 316 000 |
| Finansielle anleggsmidler | | | |
| Investeringer i tilknyttet selskap | | 13 252 000 | 25 157 000 |
| Lån til tilknyttet selskap og felles kontrollert virksomhet | | 10 500 000 | 636 000 |
| Investeringer i aksjer og andeler | | 6 245 000 | 1 568 000 |
| Andre fordringer | | 6 370 000 | 12 550 000 |
| Sum finansielle anleggsmidler | | 36 367 000 | 39 911 000 |
| Sum anleggsmidler | | 341 213 000 | 280 785 000 |
| Omløpsmidler | | | |
| Varer | | | |
| Varer | | 197 486 000 | 203 816 000 |
| Sum varer | | 197 486 000 | 203 816 000 |
| Fordringer | | | |
| Kundefordringer | | 205 756 000 | 191 724 000 |
| Andre fordringer | | 60 039 000 | 54 809 000 |
| Sum fordringer | | 265 795 000 | 246 533 000 |
| Investeringer | | | |
| Markedsbaserte aksjer | | 179 188 000 | 192 999 000 |
| Sum investeringer | | 179 188 000 | 192 999 000 |



Konsernets balanse

| Beløp i: NOK | Note | 2023 | 2022 |
|--|------|----------------------|--------------------|
| Bankinnskudd, kontanter og lignende | | | |
| Bankinnskudd, kontanter og lignende | | 18 805 000 | 53 726 000 |
| Sum bankinnskudd, kontanter og lignende | | 18 805 000 | 53 726 000 |
| Sum omløpsmidler | | 661 274 000 | 697 074 000 |
| SUM EIENDELER | | 1 002 487 000 | 977 859 000 |
| BALANSE - EGENKAPITAL OG GJELD | | | |
| Egenkapital | | | |
| Innskutt egenkapital | | | |
| Aksjekapital | | 130 347 000 | 131 440 000 |
| Sum innskutt egenkapital | | 130 347 000 | 131 440 000 |
| Opptjent egenkapital | | | |
| Fond | | 86 047 000 | 63 504 000 |
| Annen egenkapital | | 367 649 000 | 449 895 000 |
| Sum opptjent egenkapital | | 453 696 000 | 513 399 000 |
| Minoritetsinteresser | | 986 000 | 1 023 000 |
| Sum egenkapital | | 585 029 000 | 645 862 000 |
| Gjeld | | | |
| Langsiktig gjeld | | | |
| Utsatt skatt | | 5 769 000 | 6 787 000 |
| Sum avsetninger for forpliktelser | | 5 769 000 | 6 787 000 |
| Annen langsiktig gjeld | | | |
| Gjeld til kredittinstitusjoner | | 4 764 000 | 6 193 000 |
| Øvrig langsiktig gjeld | | 67 719 000 | 38 144 000 |
| Sum annen langsiktig gjeld | | 72 483 000 | 44 337 000 |
| Sum langsiktig gjeld | | 78 252 000 | 51 124 000 |
| Kortsiktig gjeld | | | |



Konsernets balanse

| Beløp i: NOK | Note | 2023 | 2022 |
|---------------------------------|-------------|----------------------|--------------------|
| Gjeld til kredittinstitusjoner | | 87 134 000 | 8 282 000 |
| Leverandørgjeld | | 155 719 000 | 133 569 000 |
| Betalbar skatt | | 2 916 000 | 13 919 000 |
| Skyldige offentlige avgifter | | 20 285 000 | 25 515 000 |
| Annen kortsiktig gjeld | | 73 151 000 | 99 588 000 |
| Sum kortsiktig gjeld | | 339 205 000 | 280 873 000 |
| | | | |
| Sum gjeld | | 417 457 000 | 331 997 000 |
| | | | |
| SUM EGENKAPITAL OG GJELD | | 1 002 486 000 | 977 859 000 |



Brønnøysundregistrene

ÅRSREGNSKAP FOR REGNSKAPSÅRET 2023 - GENERELL INFORMASJON

Journalnummer: 2024 647148

Enheten

Organisasjonsnummer: 989 086 642
Organisasjonsform: Samvirkeforetak
Foretaksnavn: AT SKOG SA
Forretningsadresse: Storgata 171
3915 PORSGRUNN

Regnskapsår

Årsregnskapets periode: 01.01.2023 - 31.12.2023

Konsern

Morselskap i konsern: Ja
Konsernregnskap lagt ved: Ja

Regnskapsregler

Regler for små foretak benyttet: Nei
Benyttet ved utarbeidelsen av
årsregnskapet til selskapet: Regnskapslovens alminnelige regler
Benyttet ved utarbeidelsen av
årsregnskapet til konsernet: Regnskapslovens alminnelige regler

Årsregnskapet fastsatt av kompetent organ

Bekreftet av representant for selskapet: Anders Roger Øynes
Dato for fastsettelse av årsregnskapet: 07.05.2024

Grunnlag for avgivelse

År 2023: Årsregnskap er elektronisk innlevert.
År 2022: Tall er hentet fra elektronisk innlevert årsregnskap fra 2023.

Det er ikke krav til at årsregnskapet m.v. som sendes til Regnskapsregisteret er undertegnet. Kontrollen på at dette er utført ligger hos revisor/enhetens øverste organ. Sikkerheten ivaretas ved at innsender har rolle/rettighet for innsending av årsregnskapet via Altinn, og ved at det bekreftes at årsregnskapet er fastsatt av kompetent organ.

Brønnøysundregistrene, 10.08.2024



Organisasjonsnr: 989 086 642
AT SKOG SA

RESULTATREGNSKAP

| Beløp i: NOK | Note | 2023 | 2022 |
|--|---------------|----------------------|----------------------|
| RESULTATREGNSKAP | | | |
| Inntekter | | | |
| Salgsinntekt | | 1 464 794 000 | 1 407 266 000 |
| Annen driftsinntekt | | 26 199 000 | 20 053 000 |
| Sum inntekter | | 1 490 993 000 | 1 427 319 000 |
| Kostnader | | | |
| Endring i beholdning av varer under tilvirkning og ferdig tilvirkede varer | | -5 921 000 | 4 035 000 |
| Varekostnad | 1 330 132 000 | | 1 267 993 000 |
| Lønnskostnad | 75 307 000 | | 67 411 000 |
| Avskrivning | 8 939 000 | | 8 025 000 |
| Annen driftskostnad | 61 742 000 | | 51 155 000 |
| Sum kostnader | | 1 470 199 000 | 1 398 619 000 |
| Driftsresultat | | 20 794 000 | 28 700 000 |
| Finansinntekter og finanskostnader | | | |
| Inntekt på investering i datterselskap og tilknyttet selskap | | 36 950 000 | 10 000 000 |
| Annen finansinntekt | | 13 021 000 | |
| Sum finansinntekter | | 49 971 000 | 10 000 000 |
| Annen finanskostnad | | | 4 987 000 |
| Sum finanskostnader | | | 4 987 000 |
| Netto finans | | 49 971 000 | 5 013 000 |
| Ordinært resultat før skattekostnad | | | |
| Skattekostnad | | 70 765 000 | 33 713 000 |
| Skattekostnad | | 3 261 000 | 3 248 000 |
| Ordinært resultat etter skattekostnad | | 67 504 000 | 30 465 000 |
| Årsresultat | | 67 504 000 | 30 465 000 |
| Overføringer og disponeringer | | | |
| Overføringer til/fra fond | | -40 462 000 | -25 967 000 |
| Ordinært utbytte | | -4 500 000 | -4 500 000 |
| Overføring til/fra annen egenkapital | | -22 543 000 | |
| Sum overføringer og disponeringer | | -67 505 000 | -30 467 000 |



Organisasjonsnr: 989 086 642
AT SKOG SA

BALANSE

| Beløp i: NOK | Note | 2023 | 2022 |
|---|-------------|--------------------|--------------------|
| BALANSE - EIENDELER | | | |
| Anleggsmidler | | | |
| Immaterielle eiendeler | | | |
| Forskning og utvikling | | 15 736 000 | 18 231 000 |
| Utsatt skattefordel | | 1 226 000 | 2 341 000 |
| Sum immaterielle eiendeler | | 16 962 000 | 20 572 000 |
| Varige driftsmidler | | | |
| Tomter, bygninger og annen fast eiendom | | 34 141 000 | 34 650 000 |
| Driftsløsøre, inventar, verktøy, kontormaskiner | | 2 619 000 | 2 695 000 |
| Sum varige driftsmidler | | 36 760 000 | 37 345 000 |
| Finansielle anleggsmidler | | | |
| Investering i datterselskap | | 207 829 000 | 207 829 000 |
| Lån til foretak i samme konsern | | 105 095 000 | 20 350 000 |
| Investeringer i tilknyttet selskap | | 67 000 | 2 865 000 |
| Investeringer i aksjer og andeler | | 3 060 000 | 262 000 |
| Andre fordringer | | 4 297 000 | 1 119 000 |
| Sum finansielle anleggsmidler | | 320 348 000 | 232 425 000 |
| Sum anleggsmidler | | 374 070 000 | 290 342 000 |
| Omløpsmidler | | | |
| Varer | | | |
| Varer | | 23 804 000 | 17 914 000 |
| Sum varer | | 23 804 000 | 17 914 000 |
| Fordringer | | | |
| Kundefordringer | | 142 343 000 | 138 491 000 |
| Andre fordringer | | 128 958 000 | 143 877 000 |
| Sum fordringer | | 271 301 000 | 282 368 000 |
| Investeringer | | | |
| Markedsbaserte aksjer | | 164 834 000 | 179 863 000 |
| Sum investeringer | | 164 834 000 | 179 863 000 |
| Bankinnskudd, kontanter og lignende | | | |
| Bankinnskudd, kontanter og lignende | | 4 340 000 | 7 125 000 |
| Sum bankinnskudd, kontanter og lignende | | 4 340 000 | 7 125 000 |



| | | |
|---------------------------------------|--------------------|--------------------|
| Sum omløpsmidler | 464 279 000 | 487 270 000 |
| SUM EIENDELER | 838 349 000 | 777 612 000 |
| BALANSE - EGENKAPITAL OG GJELD | | |
| Egenkapital | | |
| Innskutt egenkapital | | |
| Aksjekapital | 130 347 000 | 131 440 000 |
| Sum innskutt egenkapital | 130 347 000 | 131 440 000 |
| Opptjent egenkapital | | |
| Fond | 86 047 000 | 63 504 000 |
| Annen egenkapital | 385 126 000 | 368 277 000 |
| Sum opptjent egenkapital | 471 173 000 | 431 781 000 |
| Sum egenkapital | 601 520 000 | 563 221 000 |
| Gjeld | | |
| Langsiktig gjeld | | |
| Annen langsiktig gjeld | | 48 957 000 |
| Øvrig langsiktig gjeld | | 48 957 000 |
| Sum annen langsiktig gjeld | | 48 957 000 |
| Sum langsiktig gjeld | 0 | 48 957 000 |
| Kortsiktig gjeld | | |
| Gjeld til | | |
| kredittinstitusjoner | 84 635 000 | 5 843 000 |
| Leverandørgjeld | 91 800 000 | 78 415 000 |
| Betalbar skatt | 1 300 000 | 5 279 000 |
| Skyldige offentlige avgifter | 8 848 000 | 10 755 000 |
| Annen kortsiktig gjeld | 50 248 000 | 65 141 000 |
| Sum kortsiktig gjeld | 236 831 000 | 165 433 000 |
| Sum gjeld | 236 831 000 | 214 390 000 |
| SUM EGENKAPITAL OG GJELD | 838 351 000 | 777 611 000 |



Organisasjonsnr: 989 086 642
AT SKOG SA

KONSERNRESULTATREGNSKAP

| Beløp i: NOK | Note | 2023 | 2022 |
|--|-------------|----------------------|----------------------|
| RESULTATREGNSKAP | | | |
| Inntekter | | | |
| Salgsinntekt | | 2 206 592 000 | 2 407 582 000 |
| Annen driftsinntekt | | 27 103 000 | 24 038 000 |
| Sum inntekter | | 2 233 695 000 | 2 431 620 000 |
| Kostnader | | | |
| Endring i beholdning av varer under tilvirkning og ferdig tilvirkede varer | | 18 085 000 | 27 255 000 |
| Varekostnad | 1 | 827 240 000 | 880 910 000 |
| Lønnskostnad | | 210 591 000 | 209 529 000 |
| Avskrivning | | 25 615 000 | 17 949 000 |
| Annen driftskostnad | | 173 814 000 | 227 399 000 |
| Sum kostnader | | 2 255 345 000 | 2 363 042 000 |
| Driftsresultat | | -21 650 000 | 68 578 000 |
| Finansinntekter og finanskostnader | | | |
| Inntekt på investering i datterselskap og tilknyttet selskap | | -7 110 000 | -1 311 000 |
| Sum finansinntekter | | -7 110 000 | -1 311 000 |
| Annen finanskostnad | | 18 922 000 | 4 342 000 |
| Sum finanskostnader | | 18 922 000 | 4 342 000 |
| Netto finans | | -26 032 000 | -5 653 000 |
| Ordinært resultat før skattekostnad | | | |
| Skattekostnad | | -47 682 000 | 62 925 000 |
| Skattekostnad | | -12 249 000 | 11 506 000 |
| Ordinært resultat etter skattekostnad | | -35 433 000 | 51 419 000 |
| Årsresultat | | -35 433 000 | 51 419 000 |
| Minoritetsinteresser | | -35 517 000 | 51 290 000 |
| Årsresultat etter minoritetsinteresser | | 84 000 | 129 000 |



Organisasjonsnr: 989 086 642
AT SKOG SA

KONSERNBALANSE

| Beløp i: NOK | Note | 2023 | 2022 |
|---|-------------|--------------------|--------------------|
| BALANSE - EIENDELER | | | |
| Anleggsmidler | | | |
| Immaterielle eiendeler | | | |
| Forskning og utvikling | | 15 736 000 | 18 231 000 |
| Utsatt skattefordel | | 14 480 000 | |
| Goodwill | | -24 937 000 | -34 673 000 |
| Sum immaterielle eiendeler | | 5 279 000 | -16 442 000 |
| Varige driftsmidler | | | |
| Tomter, bygninger og annen fast eiendom | | 129 025 000 | 122 339 000 |
| Maskiner og anlegg | | 156 750 000 | 123 584 000 |
| Driftsløsøre, inventar, verktøy, kontormaskiner | | 13 792 000 | 11 393 000 |
| Sum varige driftsmidler | | 299 567 000 | 257 316 000 |
| Finansielle anleggsmidler | | | |
| Investeringer i tilknyttet selskap | | 13 252 000 | 25 157 000 |
| Lån til tilknyttet selskap og felles kontrollert virksomhet | | 10 500 000 | 636 000 |
| Investeringer i aksjer og andeler | | 6 245 000 | 1 568 000 |
| Andre fordringer | | 6 370 000 | 12 550 000 |
| Sum finansielle anleggsmidler | | 36 367 000 | 39 911 000 |
| Sum anleggsmidler | | 341 213 000 | 280 785 000 |
| Omløpsmidler | | | |
| Varer | | | |
| Varer | | 197 486 000 | 203 816 000 |
| Sum varer | | 197 486 000 | 203 816 000 |
| Fordringer | | | |
| Kundefordringer | | 205 756 000 | 191 724 000 |
| Andre fordringer | | 60 039 000 | 54 809 000 |
| Sum fordringer | | 265 795 000 | 246 533 000 |
| Investeringer | | | |
| Markedsbaserte aksjer | | 179 188 000 | 192 999 000 |
| Sum investeringer | | 179 188 000 | 192 999 000 |
| Bankinnskudd, kontanter og lignende | | | |
| Bankinnskudd, kontanter og lignende | | 18 805 000 | 53 726 000 |
| Sum bankinnskudd, kontanter og lignende | | 18 805 000 | 53 726 000 |



| | | |
|---|----------------------|--------------------|
| Sum omløpsmidler | 661 274 000 | 697 074 000 |
| SUM EIENDELER | 1 002 487 000 | 977 859 000 |
| BALANSE - EGENKAPITAL OG GJELD | | |
| Egenkapital | | |
| Innskutt egenkapital | | |
| Aksjekapital | 130 347 000 | 131 440 000 |
| Sum innskutt egenkapital | 130 347 000 | 131 440 000 |
| Opptjent egenkapital | | |
| Fond | 86 047 000 | 63 504 000 |
| Annen egenkapital | 367 649 000 | 449 895 000 |
| Sum opptjent egenkapital | 453 696 000 | 513 399 000 |
| Minoritetsinteresser | 986 000 | 1 023 000 |
| Sum egenkapital | 585 029 000 | 645 862 000 |
| Gjeld | | |
| Langsiktig gjeld | | |
| Utsatt skatt | 5 769 000 | 6 787 000 |
| Sum avsetninger for forpliktelse | 5 769 000 | 6 787 000 |
| Annen langsiktig gjeld | | |
| Gjeld til kredittinstitusjoner | 4 764 000 | 6 193 000 |
| Øvrig langsiktig gjeld | 67 719 000 | 38 144 000 |
| Sum annen langsiktig gjeld | 72 483 000 | 44 337 000 |
| Sum langsiktig gjeld | 78 252 000 | 51 124 000 |
| Kortsiktig gjeld | | |
| Gjeld til kredittinstitusjoner | | |
| Leverandørgjeld | 87 134 000 | 8 282 000 |
| Betalbar skatt | 155 719 000 | 133 569 000 |
| Skyldige offentlige avgifter | 2 916 000 | 13 919 000 |
| 20 285 000 | | 25 515 000 |
| Annen kortsiktig gjeld | 73 151 000 | 99 588 000 |
| Sum kortsiktig gjeld | 339 205 000 | 280 873 000 |
| Sum gjeld | 417 457 000 | 331 997 000 |
| SUM EGENKAPITAL OG GJELD | 1 002 486 000 | 977 859 000 |



Organisasjonsnr: 989 086 642
AT SKOG SA

NOTEOPPLYSNINGER - SELSKAP - alle poster oppgitt i hele tall

Note
1

Regnskapsprinsipper
Årsregnskapet er satt opp etter regnskapsloven. Regnskapsreglene for små foretak er fulgt.

Note

Antall aksjer og aksjeeiere

| <u>Aksjeeiere - fritekst</u> | <u>Antall</u> | <u>Eierandel</u> | <u>Aksjeklasse</u> |
|------------------------------|-------------------|----------------------|--------------------|
| <u>Sum</u> | <u>Sum antall</u> | <u>Sum eierandel</u> | |

Note

Lønn og ytelser

| | | |
|---------------------------|--------------|------------------|
| <u>Lønn</u> | <u>Årets</u> | <u>Fjorårets</u> |
| | | 52775763000.00 |
| <u>Arbeidsgiveravgift</u> | <u>Årets</u> | <u>Fjorårets</u> |
| | | 8242080000.00 |
| <u>Pensjonskostnader</u> | <u>Årets</u> | <u>Fjorårets</u> |
| | | 2923570000.00 |
| <u>Andre ytelser</u> | <u>Årets</u> | <u>Fjorårets</u> |
| | | 3469695000.00 |
| <u>Sum lønnskostnader</u> | <u>Årets</u> | <u>Fjorårets</u> |
| | | 67411108000.00 |

Note

Antall årsverk i regnskapsåret

Virksomheten har hatt følgende antall årsverk:
0.00



Note

Lån og sikkerhetsstillelse til ledende personer og aksjeeiere

Er det gitt lån eller sikkerhetsstillelse til ledende personer: Nei

Omløpsmidler Startdato Sluttdato Endring

Skattemessig fremf.undersk. Startdato Sluttdato Endring

Kortsiktig gjeld Startdato Sluttdato Endring



Organisasjonsnr: 989 086 642
AT SKOG SA

NOTEOPPLYSNINGER - KONSERN - alle poster oppgitt i hele tall

Note
1

Regnskapsprinsipper
Årsregnskapet er satt opp etter regnskapsloven. Regnskapsreglene for små foretak er fulgt.

Note

Antall aksjer og aksjeeiere

| <u>Aksjeeiere - fritekst</u> | <u>Antall</u> | <u>Eierandel</u> | <u>Aksjeklasse</u> |
|------------------------------|-------------------|----------------------|--------------------|
| <u>Sum</u> | <u>Sum antall</u> | <u>Sum eierandel</u> | |

Note

Lønn og ytelser

| | | |
|---------------------------|--------------|------------------|
| <u>Lønn</u> | <u>Årets</u> | <u>Fjorårets</u> |
| | | 52775763000.00 |
| <u>Arbeidsgiveravgift</u> | <u>Årets</u> | <u>Fjorårets</u> |
| | | 8242080000.00 |
| <u>Pensjonskostnader</u> | <u>Årets</u> | <u>Fjorårets</u> |
| | | 2923570000.00 |
| <u>Andre ytelser</u> | <u>Årets</u> | <u>Fjorårets</u> |
| | | 3469695000.00 |
| <u>Sum lønnskostnader</u> | <u>Årets</u> | <u>Fjorårets</u> |
| | | 67411108000.00 |

Note

Antall årsverk i regnskapsåret

Virksomheten har hatt følgende antall årsverk:
0.00



Note

Lån og sikkerhetsstillelse til ledende personer og aksjeeiere

Er det gitt lån eller sikkerhetsstillelse til ledende personer: Nei

Omløpsmidler Startdato Sluttdato Endring

Skattemessig fremf.undersk. Startdato Sluttdato Endring

Kortsiktig gjeld Startdato Sluttdato Endring





Årsrapport

| | |
|--------------------------------|----|
| Styrelederen har ordet | 4 |
| Konsernsjefen har ordet | 5 |
| Vår virksomhet | 6 |
| Konsern | 7 |
| Segmentinformasjon | 8 |
| Strategi | 9 |
| Tømmermarkedet | 10 |
| Tømmertransport | 12 |
| Trelastmarkedet | 13 |
| Vår tilstedeværelse | 15 |
| Produkter og tjenester | 16 |
| Skogkultur | 17 |
| Regnskap og økonomi | 18 |
| Eierstyring og selskapsledelse | 19 |
| Framtidsutsiktene | 20 |

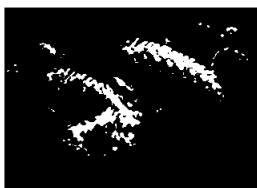

Finansregnskapet

| | |
|-------------------------|----|
| Resultat og balanse | 22 |
| kontantstrømoppstilling | 23 |
| Regnskapsprinsipper | 24 |
| Noter | 26 |
| Revisors beretning | 34 |



Bærekraft

| | |
|------------------------------|----|
| Bærekraft | 36 |
| Bærekraftig skogbruk | 37 |
| Bærekraft i konsernet | 38 |
| Kvalitets- og miljøpolitikk | 39 |
| Skogsertifisering | 40 |
| Samfunnet er opptatt av skog | 41 |
| Frivillig vern | 42 |

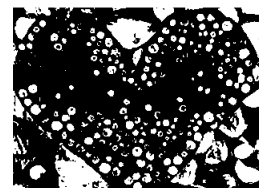

Sosielt ansvar

| | |
|---------------------------|----|
| Sosielt ansvar | 44 |
| Helse, miljø og sikkerhet | 45 |
| Styret | 46 |



Årsrapport



Styrelederen har ordet



Skogens oppsynskvinner- og menn

Eit nytt skogår er i emning og vi legg 2023 bak oss. Det er god aktivitet i skogen. Det er stor etterspørsel etter tømmer. Norge, Europa og verden vil ha det fornybare råstoffet vi produserer. Rett nok er det ein tøff marknad for byggemateriale om dagen, særleg i Norge, men det har ikkje dempa etterspørselen etter tømmer. Vi leverer i dag til eigen industri, til ein sterk innanlandsk industri og til eksport. Mangfaldet av kundar skaper etterspørsel. Etterspørsel skapar pris.

Marknaden for tømmer viser tydeleg at tre som råstoff er framtidssretta. Det er berekraftig, det bidrar til lågare klimagassutslipp og det er ikkje minst sirkulært. I Norge har vi bygd opp ein stor skogressurs. Det har aldri vore meir skog i Norge. Det blir meir eldre skog. Det er meir død ved i skogen – som er viktige leveområde for mange organismar. Heile det norske skogbruket er miljøsertifisert. Eg meiner vi som skogeigarar har ei stolt historie å fortelje gjennom dei siste 100 år.

Ulikevel opplever vi at presset frå storsamfunn, media og interessegrupper aukar betydeleg. Gjennom 2023 publiserte NRK ei rekke reportasjar med svært kritisk blikk på skognæringa. Mot slutten av 2023 legg Økokrim fram ein rapport der dei settar kritisk søkelys på skoglova. 2024 har starta med serien «Oppsynsmannen» på NRK, der ein på nytt sett kritisk ljós på arealbruk.

Eg vil vere tydeleg. Det norske skogbruket må vere berekraftig. Vi må ta omsyn til det biologiske mangfaldet. Vi kan ikkje ha ei næring som er ein trussel for truga artar. Derfor må vi etterleve dei reglane vi har sett i PEFC skogstandard for eit berekraftig skogbruk. Vi må også ha dialog og informere om kva vi driv med.

vil ha det fornybare råstoffet vi produserer.

MEN – vi må også kunne forvente at seriøse aktarar i ordsjøfettet om skog set seg inn i kva skogbruk er. Vår store utfordring er å skape forståelse for kor langiktig skogbruk er. At planta vi set i bakken er ein del av eit svært langt kretslopp. At skogen vi høstar etter 100 år ikkje handlar om å fjerne eventyrskog, men er del av eit langt og fornybart kretslopp. Skog er ein av dei få ressursane vi kan bruke på veggen inn i eit lågutsleppsamfunn. Ikkje bare kan vi, men vi må bruke meir trevirke skal vi begrense global oppvarming. I følge FNs klimapanel.

Så kva gjer vi? Eg trur tida er forbi der vi bare hamrar på med eigne argument og synast alle som ikkje forstår oss er kunnsklapslause. Vi må bruke meir tid og krefter på å fortelje kva vi driv med. Få fram dei gode eksempla. Vis i praksis at vi har strenge kontrollsystem og at vi etterlever dei. Synleggjere kor flott trevirke er som materiale. Bli meir synlege rett og sielt.

Eg meiner vi som skogeigarar er skogens beste oppsynskvinner- og menn. Vi har ein stor organisasjon, vi er mange. Ein skogeigar lever av å ta vare på skogen sin – ikkje øydelegge den!

Godt skogår!
Olav A. Veum,
Styreleiar



Konsernsjefen har ordet



Skogbrukets posisjon styrkes

Året 2023 ble et år med både utfordringer og muligheter i verdikjeden. Vi har stått overfor et svært dårlig trelastmarked nasjonalt. Samtidig har vi hatt et sterkt nasjonalt og internasjonalt tømmermarked. Til tross for store utfordringer i trelastmarkedet, og da spesielt for Hasås, har vi klart å styrke vår posisjon og oppnådd betydelige milepæler. Også i 2023 vises implementering av strategi i operasjonelle tiltak. I et krevende marked er det avgjørende med de kortsiktige tilpasningene, mens i det langsiktige perspektivet skal strategien vise retning for videre utvikling av AT Skog. Det siste året har vi videreutviklet våre teknologiske løsninger for å forbedre effektiviteten og presisjonen i hele konsernet. Telemarksbruket og Elkås er blitt en del av Hasås. Sagbrukene ble innfusjonert med virkning fra 2023. Dette er en konsekvens av vår merkevarestrategi. Merkevaren AT Skog står sterkt. Dette fikk vi bekreftet i medlemsundersøkelsen. AT Skog som tømmerleverandør er derimot lite kjent utenfor skogbruksbransjen. I AT Skog konsernet er derfor Hasås merkevaren, som frontes til byggevarekjeder og i konseptutvikling til forbrukere. Telemarksbruket og forvaltningsavtalen BEDRESKOC, er fasett inn i AT Skogs nye merkevarestruktur.

AT Skog konsernets samarbeidspartnere er avgjørende for at vår virksomhet skal utvikles. Vi skal fortsatt være en ansvarlig partner og nabo i lokalsamfunnene vi opererer i. Det er fundamentet, som er implementert i vår strategi og adferd. Vi skal ivareta forpliktelsene våre overfor samfunnet, ta ansvaret på alvor og kommunisere tydelig og transparent i handlingene våre. Et økende fokus på bærekraft vil påvirke verdikjeden mer og mer. Forventninger fra forbrukere, nye regulatoriske krav, klima og biologisk mangfold vil legge press på hvordan vi driver virksomheten. Med riktig tilnærming fra vår side, vil dette kunne styrke virksomheten. Vi skal levere på sertifiseringer, som vi på enkelte områder leverer

bedre på enn forventet. Samtidig skal vi levere alle tjenestene våre til skogelerner med god kvalitet, som gjør at vi sammen ser at endringer styrker skogbrukets posisjon.

AT Skog konsernets underliggende drift viser at 2023 ble enda et spesielt år. I starten av året var forventningene at 2023 ville bli krevende i et fallende trelastmarked. Det er fortsatt godt resultat i morselskapet, men det ble et svært dårlig økonomisk år for AT Industrier og Hasås spesielt. Det samlede konsernresultatet viser at vi har fått en kraftig korreksjon fra de foregående to årene. Ser vi de tre siste årene under ett, er det fortsatt god avkastning på investert kapital. Vi forventer et fortsatt utfordrende trelastmarked i 2024, men etterspørselen er fortsatt god etter tømmer i Norge og internasjonalt.

vises implementering av strategi i operasjonelle tiltak.

Kjernen i det vi har gjort i 2023, er innsatsen til våre dyktige ansatte. De er framtidrettede, rausere og imøtekommende, slik verdiene våre beskriver. Takk til lojale entreprenører, transportører og andre samarbeidspartnere. Vi gleder oss til fortsettelsen!

Stolt fortid – stor fremtid!

Anders R. Øynes
Konsernsjef



Vår virksomhet

AT Skog SA eies av rundt 8700 skogeiere i fylkene Vestfold og Telemark, Agder, Rogaland og Vestland. Vi utfører alt av skogbruks tjenester for skogeierne. AT Skog planter, pleier og drifter skogeiendommer. Vi kjøper og selger tømmer. Vi skaper lokale verdier og arbeidsplasser.

AT Skog utfører hogst etter kravene i Norsk PEFC Skogstandard og norske lover. Vi tar hensyn til biologisk mangfold, friluftsliv, kulturminner og kulturlandskap.

Vi er en kompetansebedrift som viser samfunnsansvar og søker gode løsninger i det grønne skiftet.

Konsernet AT Skog har om lag 260 ansatte. Konsernet har et bredt spekter av selskap i hele verdikjeden – fra utmarkstjenester og entreprenørselskap til sagbruk og ferdig trelast.

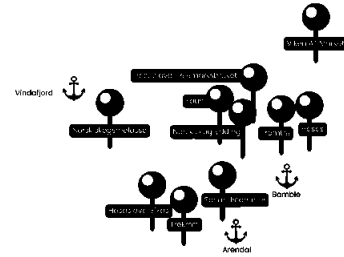
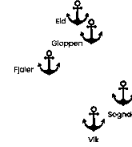
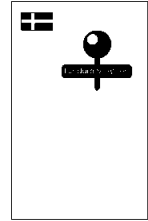



Konsern

AT Skog er organisert som et konsern, der AT Skog SA er morselskap.

AT Skog konsernet er inndelt i 3 divisjoner og 4 segmenter. Morselskapet inngår som ett av segmentene sammen med divisjonene. De tre divisjonene AT Industrier, AT Logistikk og AT Skog Invest er strukturert i segmenter ut fra operasjonell drift.

AT Skog yter tjenester på tvers av alle divisjonene i konsernet og leverer tjenester til medlemmene. AT Skogs kjernevirksomhet er tømmeromsætning, salg og utførelse av skogrelaterte tjenester, interne finansieringsløsninger, eierutøvelse i konsernet, næringspolitikk og medlemsoppfølging.

AT Industrier sin kjernevirksomhet er verdiskaping gjennom økt bruk av trebasert råstoff, salg av trevarer og tilhørende trebaserte produkter.

AT Logistikk sin kjernevirksomhet er å ivareta drift- og eierskap av alle havneterminaler langs hele kysten. AT Logistikk har i tillegg andre tjenester, som tømmertransport og eiendomsforvaltning. AT Logistikk har i 2023 overtatt Sørlandstømmer for å sikre transporttjenester.

AT Skog Invest består av en selskapsportefølje der hovedfokus er tjenester knyttet til salg og håndteringen av råstoff og ferdigprodukter, samt verdikjende tjenesteleveranser. I løpet av 2023 har Framtre utvidet sin virksomhet betydelig. Målet for utvidelsen er å kunne tilby entreprenørtjenester i hele vår geografisk til konkurranseverdige betingelser.

AT Skog SA

| AT Industrier AS | AT Logistikk AS | AT Skog Invest AS |
|------------------------------------|---|---|
| Hasås AS (100%) | Sørlandstømmer AS (100%) | Framtre AS (100%) |
| Lundgrens Hyvleri AB (100%) | AT Terminal AS i Bamble (100%) | Storgata 171-175 AS (100%) |
| Norsk Skogmelasse AS (80%) | Eydehavn i Arendal (100%) | Faun AS (52%) |
| | Naustdalstranda i Eid (100%) | Viken AT Market AS (50%) |
| | Felos i Vik (100%) | Norsk Skogrydding AS (50%) |
| | Sande i Gloppen (100%) | Trekraft AS (45,1%) |
| | Sandenåneset i Vindafjord (100%) | Jordøya Tomteutvikling AS (8,4%) |
| | Tømmerkaier AS i Segndal (74%) | |
| | Kvamøen kai AS i Fjaler (50%) | |

Organisering pr. 1.1.2024



Segmentinformasjon

AT Skogs kjernevirksomhet er tommeromsøtning, salg og utførelse av skogrelaterte tjenester, interne finansieringsløsninger, eierutøvelse i konsernet, næringspolitikk og medlemsoppfølging. For AT Skog ble de samlede driftsinntekter 1 491,0 millioner kroner (1 427,3 millioner kroner i 2022), og driftsresultatet ble 20,8 millioner kroner (28,7 millioner kroner i 2022). Resultat før skatt ble 70,8 millioner kroner (33,7 millioner kroner i 2022). Det høye finansresultatet skyldes i all hovedsak utbytte fra AT Skog Invest på 38,0 millioner kroner.

Divisjon **AT Skog Invest** består av datterselskapet Framtre AS (100 %) og Faun Naturforvaltning AS (52 %), de felleseide selskapene Viken AT Marked AS (50 %) og Norsk Skogrydding AS (50 %), de tilknyttede selskapene SB Skog (34 %), Trekraft (22,8 %), samt en del andre mindre engasjementer. SB Skog (34 %) ble solgt med virkning fra 1. januar 2024. Salget av aksjene ga en regnskapsmessig gevinst. Ved oppstarten av 2024 er det gjennomført emisjon i Trekraft. Emisjonen skjer i to omganger og etter første del av emisjonen er AT Skog Invest sin eierandel 45,1 %. For AT Skog Invest ble de samlede driftsinntekter 575,8 millioner kroner (540,2 millioner kroner i 2022) og driftsresultatet ble -1,5 millioner kroner (-2,3 millioner kroner i 2022).

Divisjon **AT Industrier** består av selskapene Hasås AS (100 %) der Lundgrens Hyvleri AB (100 %) er datterselskap til Hasås. Kundene til divisjonsselskapene er byggevarerhandel, trebasert industri, byggmestere og entreprenører. Det har vært et utfordrende år og mye av aktiviteten i 2023 har vært å tilpasse seg et krevende marked. 2023 har også medført ytterligere konsolidering ved at Telemarksbruket og Elkås er innfusjonert i Hasås. Dette styrker fokuset og blir en sterk markedsaktør i fortsættelsen. For AT Industrier ble de samlede driftsinntektene 452,0 millioner kroner (746,6 millioner kroner i 2022), og driftsresultatet ble -67,7 millioner kroner (40,2 millioner kroner i 2022).



Driftsleder Almir Mufic på Hasås avd. Telemarksbruket



Strategi

Gjennom 2023 har AT Skog fortsatt navigert etter bærekraftsmål og markedsutfordringer.

Analysen av trender og eksterne faktorer har vært avgjørende for å forstå de skiftende landskapene vi opererer i. Strategien viser en retning, som gjør oss godt forberedt på hvordan vi skal tilpasse konsernets langsigtede utvikling. Strategien har ikke bare identifisert, men også håndtert, forventede og uforutsette hendelser. Det har gitt oss et forsprang i implementering av nødvendige tiltak og bidratt til å justere oss i et stadig skiftende marked.

Vår tilnærming forblir fleksibel og tilpasningsdyktig. Samarbeid, som skjer internt mellom våre fire hovedområder og eksternt med partnere og underleverandører, forblir sentrale elementer i realiseringen av vår strategi.

Hovedveivalgene og prioriteringene våre fortsetter å styre oss mot en fremtid der mennesker, teknologi og partnerskap danner grunnlaget. Dette er ikke bare virkemidler i prosessen, men selve hjertet i hvordan vi sikrer at AT Skog forblir en sterk aktør i hele verdikjeden.

Formål og verdiskaping

I AT Skog ligger det en dyp forpliktelse til å være **skogeiers førstevalg**.

Det er et løfte og skal vises gjennom våre handlinger.

AT Skog tar del i **hele verdikjeden**, fra fra til industri. Dette engasjementet viser vi gjennom vår lokale delaktighet, innovasjon, utvikling og våre tradisjoner i et langiktig perspektiv gjennom en miljøvennlig og bærekraftig skogsnæring.

Hovedområder



Medlems-
organisasjon



Næringspolitikk
Profil og omdømme



Marked, produkt og
tjenester



Industri



Tømmermarkedet

Lav aktivitet i byggenæringen, fallende trelastpriser, økt etterspørsel etter massevirke og høye energipriser var rammeverket for tømmermarkedet ved inngangen til 2023. Denne markedsituasjonen gjorde at AT Skog, i likhet med resten av bransjen, anbefalte hogst i bestander med høy kuvandiel og varierende tømmerkvalitet vinteren 2023.

Skogeierne responderte på anbefalingene og tilpasset seg tømmermarkedet. Mer tidkrevende hogstoppdrag gjorde at innmølingsvolumet i første halvår falt sammenlignet med 2022. Denne volumreduksjonen påvirket bare leveransene av sagtømmer. Volumet av massevirke og ikke minst biovirke økte. Hogst og omsetning av bjørk til vedproduksjon gjennom AT Skog ble mer enn doblet i 2023.

Til tross for lav byggeaktivitet i hele Europa, bidro sanksjoner mot russisk trelast til at det europeiske markedet for trelast var relativt balansert. I tillegg gjorde valutasisituasjonen, med sterk euro mot kroner, at sagbruksindustrien i Norge og Sverige fikk konkurransefortrinn i eksportmarkedet sammenlignet med Finland, Latvia, Tyskland og andre store aktører i det europeiske trelastmarkedet. Svenske og norske sagbruk økte sine eksportandeler og opprettholdt full produksjon til tross for svake hjemmemarkeder.

Kombinasjonen av redusert hogst og høy etterspørsel, skapte ubalanse i det norske sagtømmermarkedet utover våren. Lagrene av sagtømmer på industritomt har vært lave gjennom hele året. Noen sagbruk måtte redusere skjæringen eller stoppe produksjonen på grunn av tømmermangel.

Høy konkurranse om sagtømmeret gjorde det mulig å få til flere betydelige prisøkninger fra 1. mai og utover høsten. Ved utgangen av året var det fremdeles små løger og dermed gode forutsetninger for skogbruket til ytterligere prisøkninger.

Etterspørselen etter massevirke har vært stabil god gjennom hele året. AT Skog har etablert stabile salgsvtaler og gode logistikk-løsninger til flere kunder både nasjonalt og internasjonalt, som gjør at vi er mindre sårbare for endringer i etterspørsel hos enkeltkunder.

Høy etterspørsel etter biovirke og høye energipriser bidrar fortsatt til at treforedlingsindustrien har konkurranse om råstoffet. Det gir økte priser. Prisene på massevirke levert ved bilveie, økte derfor betydelig i 2023.

Utvikling skogeiernes pris (kr) på hovedsortimenter

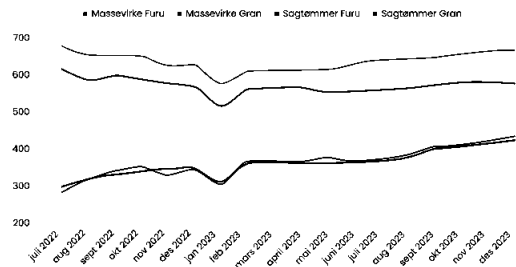



at skog 2023

Innhold **Årsrapport** Finansregnskapet Bærekraft Sosialt ansvar

| Utvikling eksportandeler | 2022 | 2023 | Endring |
|-------------------------------|--------------------------------|--------------------------------|----------------|
| Salg i Norge | | | |
| Massevirke inkl ved og bio | 385 389 m ³ | 387 573 m ³ | 0,57 % |
| Sogtømmer | 609 231 m ³ | 597 809 m ³ | -1,87 % |
| Sum salg norske kunder | 994 620 m³ | 985 382 m³ | -0,93 % |
| Salg eksport | | | |
| Massevirke inkl ved og bio | 147 957 m ³ | 154 156 m ³ | 4,19 % |
| Sogtømmer inkl palle | 409 100 m ³ | 370 900 m ³ | -9,34 % |
| Sum salg eksport | 557 057 m³ | 525 056 m³ | -5,74 % |
| Salgsvolum rundtømmer | 1 551 677 m³ | 1 510 438 m³ | -2,66 % |





at skog 2023



Innhold **Årsrapport** Finansregnskapet Bærekraft Sosialt ansvar

Tømmertransport

I AT Skog skal tømmer fraktes på en så kort distanse som mulig med tømmerbil. Dette er et mål som er viktig for miljø og bærekraft, men som også gir direkte økonomisk utslag i reduserte transportkostnader.

De siste årene har økte drivstoffkostnader, økte priser på transportmateriell og økte rentekostnader gjort at transportprisene har skutt i været. I løpet av de siste årene har kostnadene til tømmerbiltransport (i følge transportindex hos SSB) økt med 28 %. For AT Skog utgjør dette alene 25 kr/m³.

I tillegg til å redusere antall kilometer, er det viktig å redusere antall turer som kjøres. Det oppnås gjennom aktivt arbeid for å fjerne flaskehalter og å skrive opp veier i forhold til totalvekt og lengde på kjeretøy.

Gjennomsnittlig kjørelengde på vei med tømmerbil fra skog til industri, kai eller togterminal var for AT Skog 57,4 kilometer i 2023. Dette er en reduksjon på 3,4 kilometer totalt sett i vår geografri.

| Tømmertransport på veg i KM | 2022 | 2023 | Endring |
|-----------------------------|----------------|----------------|----------------|
| Agder og Telemark | 70,8 km | 64,8 km | -6 km |
| Vestland og Rogaland | 32,3 km | 35,1 km | 2,8 km |
| Totalt AT Skog SA | 60,8 km | 57,4 km | -3,4 km |

12



Trelastmarkedet

2023 ble et utfordrende år for norsk byggenæring og trelastbransjen. Fall i aktiviteten forsterket seg gjennom året og lgangsettelse av nye balliger er nå på et historisk lavt nivå.

Vi må tilbake til finanskrisen på 1990 – tallet for å finne tilsvarende tall. I tillegg til fall i volum, er marginene presset. Det har vært økte priser på råstoff og innsatsfaktorer, uten at det har vært mulig å ta ut disse prisøkningene i markedet på grunn av konkurransesituasjonen og overkapasitet. For å tilpasse oss aktivitetsnivået, er det gjennomført kostnadsutt og endringer i organisasjonen. Det har vært gjennomført permitteringer både i Hasås sin avdeling i Kodal og på Eikås. Ved inngangen til 2024, er ingen ansatte permittert. På tross av et labert marked, er det likevel mange lyspunkter. Hasås gjennomfører kontinuerlig forbedrings- og effektiviserings tiltak i alle ledd for å utnytte kapasiteten på anleggene og optimalisere prosesser. Flere investeringer er gjennomført, blant annet ny flisilo og ny innmater til høvelen i avdeling Kodal. I tillegg er det gjennomført vedlikehold og prosessforbedringer på alle anleggene for å være godt rigget til og forberedt på den veksten som vil komme. Hasås jobber aktivt med å selge konsept og løsninger som tilfører kundene merverdi. Sterke varemerker som Kjemekledning og Stjernepanel har gjort at vi har fått på plass nye kundeavtaler, som vil gi vekst i 2024. Sammen med Lundgrens Hyvleri i Sverige, har Hasås blitt en betydelig aktør med en sterk merkevare og organisasjon, som er godt rustet for fremtiden og videre vekst. Vi skal bygge merkevare rundt konsept og verdiløkende foredling. Hasås skal være den foretrukne leverandøren av kledning og trelast i vårt definerte markedsområde.

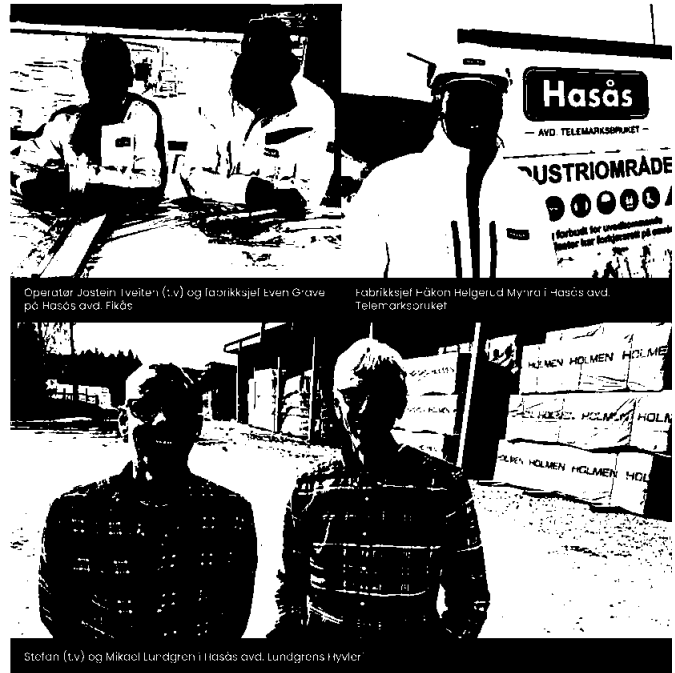

Operatør Jostein Ivelten (t.v) og fabrikkjef Even Grøve på Hasås avd. Fikås

Fabrikkjef Håkon Helgerud Myrnes i Hasås avd. Telemarksbukket

Stefan (t.v) og Mikael Lundgren i Hasås avd. Lundgrens Hyvleri



Trelastmarkedet

Aktivitet boligbygging pr. 31.12.2023

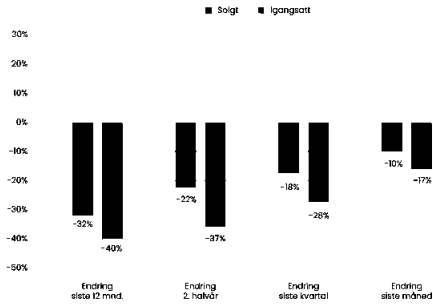

Utvikling boligbygging siden år 2000

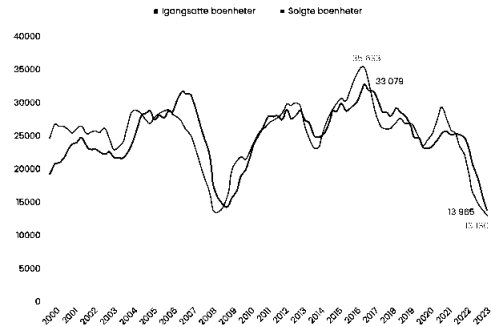



Vår tilstedeværelse

AT Skog har dedikerte medarbeidere som dekker hele medlemsregionen. Våre skogbruksledere følger opp skogeiere som ønsker ungskogpleie, hogst, planting og skogfaglig rådgivning. Skogbruksplanleggerne sørger for miljø- og skogbruksplaner, samt konsulentbistand. Våre prosjektledere i frivillig vern bistår skogeierne som ønsker å tilby skogområder til vern. Skogeierne som hogger selv, får rask og god service fra vårt servicekontor.

16 kontorsteder

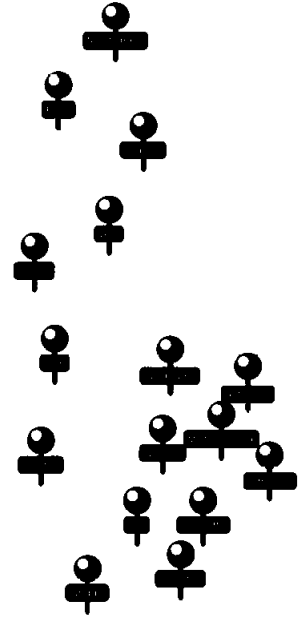



Produkter og tjenester

Skogbruksplaner

AT Skog har i 2023 levert skogbruksplaner i Songdalen og Tysvær. Det er gjennomført fototakst og feltarbeid i Tysvær, Etne og Kvinnherad. I tillegg har oppdraget med nye skogbruksplaner startet opp i Hyllestad, Askvoll og Fjell.

Planavdelingen har utført oppdrag for Statnett, Nye Veier og fylkeskommuner. Dette er skogregistreringer og verdberegninger. Det er også utført veiplanlegging for skogeiere. I forbindelse med salg eller overdragelse hos skogeiere, er det utført verdifastsatt av eiendom. I 2023 har AT Skog i tillegg arbeidet med utvikling og forbedringer av den digitale skogbruksplanen ALMA.



Forvaltning, velforsikring og veifinans

AT Skog lanserte forvaltningsavtalen BEDRESKOG i 2017. Fra den spede oppstart til nå, er det bygd opp en portefølje med cirka 260 skogseiendommer, som utgjør et samlet areal på rundt 675 000 dekar. Etter seks år med forvaltningsavtaler, har vi oppnådd aktivitet på mange positive eiendommer, tilgang på store skogarealer som følge av en aktiv rolle i veibygging, økt fokus på skogkultur og etablering av tynningstapitet.

Som et ledd i AT Skogs merkevarebygging, har produktene som er bygd opp rundt BEDRESKOG endret navn til AT Skog forvaltning, AT Skog veifinans og AT Skog velforsikring. Produktene skal i større grad integreres i kjernevirksomheten i AT Skog. Vi vil framover bygge opp mer kompetanse på gjennomføring av skogsbilvelprosjekter i hele vår geograf. AT Skog velforsikring ligger som en trygghet de aller fleste av våre medlemmer velger å benytte seg av. Det er jevnlig henvendelser om forsikringen, som er utvidet til også å dekke rettshjelp.



Skogkultur



Tilgangen på kvalifisert arbeidskraft tok seg noe opp igjen i 2023, men det var fremdeles mangel på nok kvalifisert arbeidskraft. Dette ble en bremsekloss for skogkulturaktiviteten i AT Skog i 2023. Det er ønskelig med mer kvalifisert, stabil og lokal arbeidskraft framover.

Planting

Det ble satt ut rundt 4,3 millioner planter i AT Skogs geografi i 2023. Dette er noe lavere enn året før. Årsaken er et noe lavere hogstvolum og type skog som ble avviklet i 2023 sammenliknet med 2022. Skogeierne har selv plantet ut rundt 1,5 millioner planter. De resterende 2,8 millioner planter har AT Skog bidratt til å sette ut gjennom avtaler med skogkulturentreprenører.

Det er hyggelig å se at såpass mange planter blir satt ut av skogeierne selv. Der skogeierne planter selv, kan interessen øke for å følge med på utviklingen av plantefeltene. Å utføre nødvendig stell av skogen i de første vekstårene, enten selv eller ved å bestille dette fra AT Skog, er viktig for å oppnå god tømmerkvalitet i et bærekraftig skogbruk.

Ungskogpleie

En felles satsing og bevisstgjøring rundt viktigheten av ungskogpleie, begynner å bære frukter. Vi ser at flere og flere skogeiere viser interesse for å få utført ungskogpleie i ungskogen sin. Dette er en hyggelig utvikling, som vi vil jobbe aktivt med videre. Behovet er stort og tiltaket er svært viktig både for framtidsskogen og klimaet.

AT Skog utførte ungskogpleie på 22 000 dekar i 2023, noe som er en betydelig økning fra 2022. Hyppigere tørkeperioder og mer kraftig vind gjør at vi så tidlig som mulig i et bestandsomløp må sørge for at treslagstype og sammensetning er tilpasset voksestedet. Framtidstrærne må få plass til å utvikle seg til robuste trær, som i større grad tåler både tørke, vind og snø.

Markberedning

Markberedning kan være et nødvendig og viktig tiltak for å få opp en tilfredsstillende foryngelse på en del arealer og skogtyper. En god foryngelse er et godt utgangspunkt for å kunne forme en god framtidsskog. Aktiviteten på markberedning har vært svakt stigende siden 2021. Det er et mål at denne vil stige sakte, men sikkert framover. Skånsomme markberedningsmetoder gir et godt grunnlag for en god foryngelse.

17



Regnskap og økonomi

Økonomi

Den økonomiske utviklingen har gjennom 2023 blitt påvirket av et svært dårlig treløstmarked, mens tommermarkedet har vært godt gjennom hele året. Det er stor kontrast fra årene 2021 og 2022, der prisveksten og etterspørselen var god for treløstvarer. Norsk økonomi har i 2023 vært påvirket av økende renter og prisstigning generelt. Dette har påvirket etterspørselen og dermed ført til en nedadgående aktivitet, spesielt innen boligbygging. Norsk økonomi er fortsatt i en høykonjunktur i enkelte bransjer, mens byggenæringene er i en lavkonjunktur. Marsjefarten i global økonomi har fortsatt avtatt gjennom 2023. Som følge av lavere forbruk, investeringer og prisnedgang på Hasås sine varer, har dette medført negativt resultat for 2023. Innsatsfaktorer, som energi og drivstoff, har fortsatt et høyt prisnivå. Dette har bidratt til produksjonstilpasninger og permitteringer på grunn av negativ utvikling på marginene for Hasås gjennom hele 2023.

Finansforvaltning og risiko

Finansielle midler er plassert i henhold til AT Skogs vedtatte finansstrategi, som har en moderert risikoprofil. Plasseringene er vektet mellom aksjer i Norge, utlandet og obligasjoner. Styret har årlig gjennomgang av finansstrategien og det foreligger månedlig rapportering fra eksternt forvalter. Verdien av porteføljen økte med 8,7 % i forhold til verdien ved årets begynnelse. Verdistigningen ble 1,5 % svakere enn referanseporteføljen, som gjenspeiler risikoprofilen i porteføljesammensetningen.

Det er tegnet styreansvarsforsikring for styremedlemmenes og daglig leders mulige ansvar overfor foretaket. Forsikringen gjelder selskap der AT Skog SA eier enten direkte eller indirekte mer enn 20 % av aksjene som gir stemmerett, og hvor AT Skog utøver gyldig forvaltning og myndighet. Kapitalisering av selskapet, nivåer på medlemsutbytter og avsetning til etterbetalinger, henger nøye sammen og er regulert i lov om samvirkeforetak. Det primære med samvirkeforetak er medlemsnyttene ved samhandelen. Det er medlemmer som benytter seg av AT Skog, som får etterbetaling basert på samhandelen. Nivåene på etterbetaling er viktig for medlemmenes økonomiske nytte av å være medlem i AT Skog. Styret vektlegger i sitt forslag til disponering av overskudd i AT Skog konsernet, sammenhengen mellom medlemmenes økonomiske nytte og tilstrekkelig ressurser for å gjennomføre konsernets strategi. Styret har lagt til grunn rammer og vurderingskriteriene i sitt forslag for overskuddsdisponering til årsmøte i AT Skog. Disse rammene og vurderingskriteriene bidrar til mer forutsigbarhet for medlemmene, som samhandler med AT Skog og bidrar til selskapets vekstmuligheter over tid.

AT Skog SA

Driftsinntektene i AT Skog SA ble 1 491,0 millioner kroner i 2023. Sammenlignet med 2022 er dette en oppgang på 63,7 millioner kroner (4,5%). Driftsresultatet i AT Skog SA ble 20,8 millioner kroner mot 28,7 millioner kroner i 2022. EBITDA ble 29,7 millioner kroner mot 36,7 millioner kroner i 2022. Resultat før skatt ble 70,8 millioner kroner mot 33,7 millioner kroner i 2022. Resultatet før skatt er sterkt påvirket av utbytte på 36,8 millioner kroner fra AT Skog Invest AS. Utbytte knytter seg til tidligere års gevinster fra realisasjon av investeringer. Andelsinnskuddet varierer i forhold til Inn- og utmeldinger av medlemmer. Ved årets slutt utgjorde det samlede andelsinnskuddet 130,3 millioner kroner. Eiendelene var i 2022 777,6 millioner kroner og ved utgangen av 2023 838,4 millioner kroner. Egenkapitalandelen i AT Skog SA er solid og utgjør 71,8 %, mot 72,4 % i 2022. I AT Skog er forskjellen mellom årsresultat og kontantstrøm fra operasjonelle aktiviteter, i hovedsak knyttet til endringer i konserninterne mellomværende herunder effekten av konsernbanken.

AT Skog konsernet

Omsetningen for konsernet ble på 2 233,7 millioner kroner i 2023. Sammenlignet med 2022 er dette en nedgang på 197,9 millioner kroner (-8,1%). AT Skog konsernets andel av de felleskontrollerte selskapenes inntekter og kostnader, er tatt med i regnskapet. De felleskontrollertes andel av konsernets inntekter ble 538,8 millioner. Driftsresultatet i AT Skog konsernet ble -21,7 millioner kroner, mot 86,5 millioner kroner i 2022. EBITDA ble 4,0 millioner kroner, mot 86,5 millioner i 2022. AT Skog konsernets finansresultat ble -26,0 millioner kroner, mot -5,7 millioner i 2022. AT Skog konsernets andel av resultatene i de tilknyttede selskapene, er tatt inn i konsernregnskapet. De tilknyttede selskapene bidro med netto resultatandeler på -7,1 millioner kroner, mot -1,3 millioner kroner i 2022. Egenkapitalandelen i AT Skog konsernet er solid og utgjør 58,4 %, mot 68 % i 2022. Likviditeten har naturlige svingninger som følge av lønner-, transport- og entreprenørproppgjør, samt variasjoner i varelagere. AT Skog konsernets driftslikviditet har vært utfordrende gjennom 2023. Konsernbank optimaliserer kapitalutnyttelsen gjennom året. Behovet for eksterne kreditter i hvert selskap unngås. AT Skog konsernet har en samlet driftskreditt på 100 millioner kroner. Per 31.12 benyttet konsernet 84,6 millioner kroner av trekkfasiliteten. Trekkfasiliteten har også blitt benyttet til oppkjøp av selskaper og langsiktige investeringer. Kontantstrøm fra operasjonelle aktiviteter i 2023 ble -42,1 millioner kroner.

Regnskapet er er avlagt under forutsetning om fortsatt drift.



Eierstyring og selskapsledelse

AT Skog konsernets organisering skal legge til rette for bedre beslutningsprosesser, som sikrer at konsernet som helhet driver innenfor vedtatte strategier, risikonivå, instruksjer og etiske retningslinjer. Vi utfører vårt oppdrag i samspill med naturen og har høye krav til kvalitet. Det handler om at vi skal bli litt bedre enn vi var i går ovenfor medlemmer, kunder og samfunnet. Som samvirkeforetak er AT Skog eid av skogeiere. Kjernen i oppdraget er å sikre best mulig verdutvikling på skogen og at overskuddet går til medlemmene som etterbetaling. Likebehandling av medlemmene er ivarettatt i samvirkeoven, hvor utbetaling til hver enkelt er basert på dennes samhandel gjennom omsetningsvolum av tømmer.

Anbefaling fra NUES

Konsernstyret og konsernledelsen i AT Skog SA har etablert et rammeverk av prosesser, rutiner og systemer som sikrer etterlevelse av lovverk, standarder og egne retningslinjer. AT Skog SA legger til grunn anbefalingen utarbeidet av Norsk utvalg for eierstyring og selskapsledelse (NUES) i sitt arbeid.

Målgruppen for anbefalingen er i hovedsak børsregulerte selskaper, slik at vår etterlevelse av anbefalingen er tilpasset vår organisasjonsform. AT Skog SAs rapport for eierstyring og selskapsledelse i tråd med anbefalingen fra NUES finnes i «Redegjørelse for samfunnsansvar» tilgjengelig på AT Skog SAs nettsider.

Styrebehandling

Styret beslutter disposisjoner som etter selskapets forhold er av vesentlig art eller av stor betydning, samt fører tilsyn med at selskapet ledes i overensstemmelse med vedtak fattet av årsmøtet og/eller styret, vedtektene og lovgivningen ellers.

- Styret skal sørge for forsvarlig organisering av virksomheten, herunder ansettelse av administrerende direktør.
- Styret skal i nødvendig utstrekning fastsette økonomiske målsetninger for selskapets virksomhet. Styret skal fastsette retningslinjer for virksomheten.
- Styret skal holde seg orientert om selskapets økonomiske stilling og plikter å påse at dets virksomhet, regnskap, strategiske investeringer og formuesforvaltning er gjenstand for god og betryggende kontroll. Herunder gjennomgå selskapets perioderegnskaper, vurdere avvik, samt behov for korrigerende tiltak.
- Styret skal ha kvartalsvis gjennomgang av datterselskap og tilknytt selskap, som har vesentlig betydning for selskapets tømmeromsetning.
- Styret skal holde seg orientert om resultater fra arbeidsmiljøundersøkelser, HMS gjennomganger, eksterne miljø- og kvalitetsrevisjoner og eventuelle medlems- og kundeundersøkelser.
- Styret skal ved behov behandle saker av næringspolitisk art, som har betydning for AT Skogs verdikjede eller for å ivareta medlemmenes interesser.
- Styret skal ha særlig fokus på risikoer knyttet til tømmeromsetningen.
- Styret iverksetter de undersøkelser det finner nødvendig for å kunne utføre sine oppgaver. Styret skal iverksette slike undersøkelser dersom dette kreves av ett eller flere av styremedlemmene.



Framtidsutsiktene

Det overordnede målet til AT Skog konsernet, er åkt nytteverdi for medlemmene ved åkt effektivitet, bedre rammebetingelser, styrket økonomi og forutsigbarhet. Ansatte får større utviklingsmuligheter og vi styrker selskapets desentraliserte organisasjon gjennom selskaper i hele verdikjeden. Med eierskap i Viken AT Marked, er AT Skog en del av et internasjonalt tømmermarked. Eierskapet reduserer risiko og sårbarhet med tanke på å opprettholde høy aktivitet. Vår virksomhet i trelastmarkedet har hatt et vanskelig år, men utsiktene fremover er gode. Behovet for boligbygging vil være stort. Etterlepet de siste årene vil gi muligheter. Vi forventer åkt verdiskaping i verdikjeden. AT Skog jobber videre med en mer inkluderende og effektiv kommunikasjon og drift. Å være en aktiv skogeger og medlem av AT Skog, krever ikke fysisk kontakt eller oppmøte. De digitale løsningene styrker en-til-en-kommunikasjonen med hver enkelt skogeger og vil kunne skape større aktivitet hos nye generasjoner av skogegere. Framover vil det fortsatt være svingninger i markedet. Evnen til å håndtere dette blir spesielt viktig.

Begynnelsen på dette året har skapt usikkerhet i en urolig verden, der store tragedier skjer i krigsherjede land. Hvordan dette vil påvirke vår virksomhet er usikkert, men stadig økende bruk av sanksjoner vil kunne påvirke vår internasjonale tilstedeværelse. Gjennomføringen av strategien skal gjøre oss mindre sårbare i markedet og i egne selskap. Skog som fornybar ressurs representerer en viktig faktor framover for åkt verdiskaping og sysselsetting. AT Skog konsernet har solid kompetanse og er med sine rundt 8700 medlemmer godt rustet for fremtiden. Det grønne skiftet innebærer ikke at vi skal gjøre nye ting, men gjøre det vi allerede gjør på en bedre og smartere måte. AT Skog er opptatt av å balansere skogbruksinteressene med samfunnets forventninger rundt oss. Samlet sett har skogneringen store muligheter for vekst og utvikling i årene som kommer. Ved å fokusere på bærekraft, teknologitviking, fornybare materialer, samarbeid, kompetanse og kommunikasjon, kan skogneringen styrke sin posisjon som en viktig bidragsyter til samfunnet.

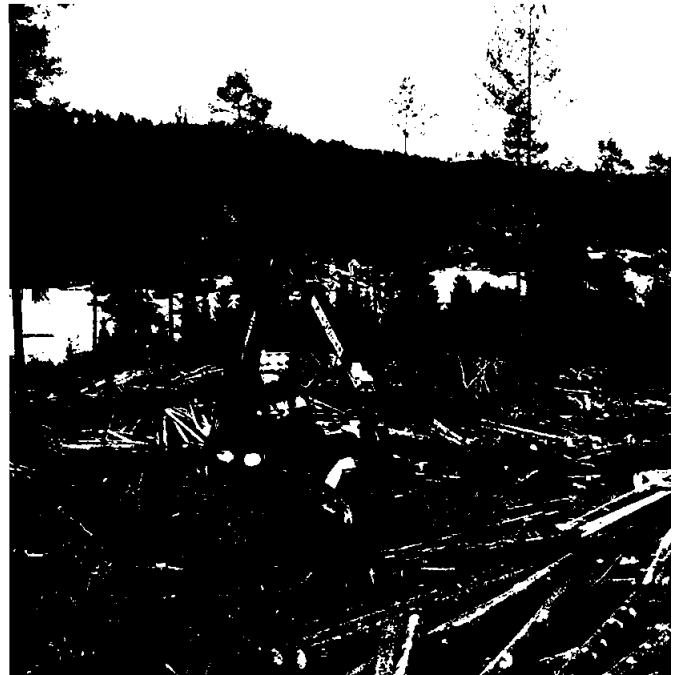



Finansregnskapet



Resultatregnskap (beløp i hele 1000)

| Korrigert | | Korrigert | | Korrigert | |
|---|------------------|-----------|------------------|------------------|------|
| 2023 | 2022 | 2023 | 2022 | 2023 | 2022 |
| Driftsinntekter | | | | | |
| 1 464 784 | 1 407 266 | | 2 206 592 | 2 407 582 | |
| 26 139 | 20 053 | | 27 793 | 24 075 | |
| 1 490 924 | 1 427 319 | 2 | 2 234 385 | 2 431 657 | |
| Driftskostnader | | | | | |
| 1 330 022 | 1 267 563 | | 1 827 243 | 1 840 810 | |
| -15 021 | 4 035 | | 80 265 | 27 225 | |
| 75 307 | 97 411 | 3 | 20 551 | 209 529 | |
| 8 989 | 8 025 | 7,8 | 25 655 | 17 849 | |
| 42 977 | 39 077 | 3 | 856 248 | 237 521 | |
| 18 745 | 16 076 | 4 | 16 780 | 18 620 | |
| 1 470 188 | 1 389 616 | | 2 299 546 | 2 363 342 | |
| 20 736 | 28 702 | | -26 161 | 68 315 | |
| Finansinntekter og finanskostnader | | | | | |
| 38 080 | 10 000 | 10,1 | -1 165 | -1 371 | |
| 13 078 | -4 987 | 5 | -8 522 | -4 347 | |
| 48 978 | 5 013 | | -9 687 | -5 718 | |
| 70 766 | 33 715 | | -41 863 | 63 597 | |
| 2 204 | 3 248 | 6 | -12 245 | 11 675 | |
| 67 056 | 36 963 | | -24 432 | 75 272 | |
| Fordeling | | | | | |
| | | | -25 507 | 51 250 | |
| | | | 54 | 129 | |
| Overføringer og tilsporinger | | | | | |
| 53 144 | - | 16 | - | - | |
| 4 100 | 4 500 | 16 | - | - | |
| 17 916 | 25 587 | 16 | - | - | |
| 22 543 | - | 16 | - | - | |
| 97 709 | 30 087 | | -21 432 | 51 417 | |

Balanse per 31.12 (beløp i hele 1000)

| Korrigert | | Korrigert | | Korrigert | |
|-------------------------------|----------------|-----------|------------------|----------------|------|
| 2023 | 2022 | 2023 | 2022 | 2023 | 2022 |
| Anleggsmidler | | | | | |
| 15 775 | 16 226 | 8 | 15 285 | 16 226 | |
| 1 024 | 2 541 | 6 | 14 405 | - | |
| - | - | 7 | -24 927 | -54 573 | |
| 16 800 | 20 873 | | 5 363 | -18 442 | |
| Immaterielle eiendeler | | | | | |
| 54 141 | 34 650 | 8 | 129 025 | 123 339 | |
| - | - | 8 | 154 750 | 123 584 | |
| 1 618 | 2 695 | 8 | 13 262 | 1 303 | |
| 55 759 | 37 345 | | 296 997 | 247 786 | |
| Zonerte eiendommer | | | | | |
| 207 628 | 207 628 | 2 | - | - | |
| 106 058 | 106 058 | 10 | - | - | |
| 67 | 1 685 | 11 | 13 262 | 26 157 | |
| - | - | 9 | 15 920 | 636 | |
| 3 050 | 282 | 9 | 6 245 | 1 848 | |
| 4 297 | 1 130 | 10 | 6 570 | 12 560 | |
| 320 340 | 324 478 | | 34 064 | 28 162 | |
| 374 071 | 286 542 | | 341 207 | 280 765 | |
| Omleggsmidler | | | | | |
| 28 804 | 17 814 | 12 | 197 488 | 208 816 | |
| 142 243 | 138 431 | 11 | 305 456 | 191 454 | |
| 18 518 | 143 871 | 10,1 | 40 035 | 54 903 | |
| 271 565 | 299 916 | | 546 769 | 455 173 | |
| Zonerte eiendommer | | | | | |
| 64 834 | 179 853 | 14 | 179 389 | 192 999 | |
| 164 654 | 179 853 | | 179 389 | 192 999 | |
| 4 240 | 7 128 | 15 | 15 805 | 53 725 | |
| 464 278 | 487 269 | | 661 274 | 687 073 | |
| 679 230 | 777 810 | | 1 002 481 | 877 838 | |



Balanse per 31.12 Egenkapital og gjeld (bøalp i hele 1000)

| Månedstopp | 2023 | | 2022 | |
|--|----------------|----------------|------------|----------------|
| | 2023 | 2022 | 2023 | 2022 |
| Egenkapital | | | | |
| Innskutt egenkapital | 120 547 | 120 110 | | |
| Årsoppslutningsresultat | | | 15 | 136 317 |
| Sum innskutt egenkapital | 120 547 | 120 110 | | 136 453 |
| Gjennomført egenkapital | | | | |
| Etterbetalt utlysning | 36 947 | 63 574 | 16 | 89 047 |
| Etterbetalt utlysning | 141 286 | 328 872 | 16 | 322 738 |
| Medlemsavgift/utskott | 43 983 | 49 895 | 16 | 43 810 |
| Sum gjennomført egenkapital | 422 216 | 442 241 | 48 | 455 605 |
| Sum egenkapital | 542 763 | 562 351 | 94 | 592 058 |
| Utsatt utlysning | | | 16 | 1 023 |
| Sum egenkapital | 542 763 | 562 351 | 110 | 593 081 |
| Gjeld | | | | |
| Utsatt utlysning for foretakstaker | - | - | 6 | 5 769 |
| Utsatt utlysning | - | - | | 6 787 |
| Sum utlysninger for foretakstaker | - | - | 6 | 12 556 |
| Arbeidsrettet gjeld | | | | |
| Arbeidsrettet gjeld | - | - | 13 | 4 754 |
| Arbeidsrettet gjeld | - | - | 15 | 17 775 |
| Sum arbeidsrettet gjeld | - | - | 28 | 22 529 |
| Andre gjeld | | | | |
| Andre gjeld | 54 636 | 5 843 | 15 | 27 124 |
| Andre gjeld | 6 609 | 76 418 | 16 | 80 716 |
| Andre gjeld | 1 300 | 5 274 | 6 | 2 918 |
| Andre gjeld | 6 846 | 10 729 | 16 | 20 186 |
| Sum andre gjeld | 69 191 | 98 264 | 43 | 131 044 |
| Sum gjeld | 69 191 | 98 264 | 49 | 153 578 |
| Sum egenkapital og gjeld | 611 954 | 660 615 | 159 | 746 659 |

Kontantstrømoppstilling (bøalp i hele 1000)

| Månedstopp | 2023 | | 2022 | |
|--|----------------|----------------|----------------|----------------|
| | 2023 | 2022 | 2023 | 2022 |
| Kontantstrømmer fra operasjonelle aktiviteter | | | | |
| Årsresultat før skatt | 70 766 | 93 716 | -17 582 | 62 826 |
| Årsresultat | -6 125 | -642 | -14 231 | -5 170 |
| Endring av gjeld og medlemsavgifter | 9 899 | 6 925 | 25 850 | 12 949 |
| Endring av gjeld og andre utlysninger | -87 | -87 | -174 | -519 |
| Endring av gjeld og andre utlysninger | -7 837 | 9 822 | 9 364 | 10 892 |
| Endring av gjeld og andre utlysninger | | | 6 232 | - |
| Endring av gjeld og andre utlysninger | 3 643 | -4 843 | 14 466 | 9 777 |
| Endring av gjeld og andre utlysninger | -38 950 | - | - | - |
| Endring i lønns- og honorarutlysninger | -14 216 | -38 277 | -32 069 | -29 532 |
| Netto kontantstrøm fra operasjonelle aktiviteter | 18 280 | 7 728 | -42 096 | 54 121 |
| Kontantstrømmer fra investeringsaktiviteter | | | | |
| Investert i varige eiendommer, forl og godset | 9 813 | 11 791 | 32 044 | 62 000 |
| Salg av varige eiendommer | 4 99 | - | 13 264 | 2 729 |
| Investert i utlysninger og andre utlysninger | - | - | -6 501 | -14 284 |
| Netto kontantstrøm ved salg/ kjøp av utlysninger og verdipapirer | 22 806 | -3 182 | 24 507 | -3 478 |
| Endring i langsiktige og kortsiktige utlysninger | -24 854 | -2 528 | -10 093 | - |
| Investering i utlysninger og konserntilbud | 56 950 | - | - | 2 893 |
| Investering i utlysninger og konserntilbud | - | - | - | - |
| Netto kontantstrøm ved investeringsaktiviteter | -30 701 | -16 426 | -13 285 | -64 322 |
| Kontantstrømmer fra finansieringsaktiviteter | | | | |
| Finansiering av utlysninger | -1 084 | 81 | -1 084 | 81 |
| Finansiering av utlysninger | -1 000 | 806 | -1 000 | 806 |
| Utløst forrentning på anskaffelse | -4 500 | -4 600 | -4 500 | -4 000 |
| Utløst for renter på utlysninger | -28 813 | -14 046 | -29 813 | -14 046 |
| Utløst for renter på utlysninger | 29 780 | 8 641 | 29 890 | 79 890 |
| Restert utlysning | - | - | -25 068 | -8 564 |
| Endring i langsiktige gjeld | -48 787 | -8 000 | -3 318 | -14 659 |
| Endring i langsiktige gjeld | - | - | - | - |
| Endring i langsiktige gjeld | - | - | - | - |
| Netto kontantstrøm fra finansieringsaktiviteter | -319 | -18 106 | 23 286 | -60 819 |
| Netto endring i likviditet | -7 184 | -17 804 | -34 891 | -19 999 |
| Kontanter og bankinnskudd pr. 31.12 | 7 121 | 24 625 | 59 756 | 126 956 |
| Sum | 4 937 | 7 821 | 24 865 | 106 957 |

31.12.2023 / 04.04.2024

Olav A. Mørn
Styreleder

Bernt Drogset
Vestleder

Åse Egeland
Styremedlem

Birgit Eiken
Styremedlem

Dag Artus Aasabo
Styremedlem

Ingebjørg Maria Landsverk
Styremedlem

Trond Sæge
Styremedlem

Ervind Kvernåug
Styremedlem

Eveli Hedland
Styremedlem

Hilde Haukom
Styremedlem

Anders Rogar Sønnes
Konsernsjef



Regnskapsprinsipper

Årsregnskapet er satt opp i samsvar med regnskapslovens bestemmelser og god regnskapsikk.

Konsolideringsprinsipper

Konsernregnskapet inkluderer AT Skog SA og selskaper som AT Skog SA har bestemmende innflytelse over. Bestemmende innflytelse oppnås normalt når konsernet eier mer enn 50 % av aksjene i selskapet, og konsernet er i stand til å utøve faktisk kontroll over selskapet. For nærmere informasjon om hvilke selskaper som inngår i konsernregnskapet vises det til note 1.

Minoritetsinteresser inngår i konsernets egenkapital. Transaksjoner og mellomværende mellom selskapene i konsernet er eliminert. Konsernregnskapet er utarbeidet etter ensartede prinsipper, ved at datterselskaper følger de samme regnskapsprinsipper som morselskapet.

Tilknyttede selskaper er enheter hvor konsernet har betydelig (men ikke bestemmende) innflytelse, over den finansielle og operasjonelle styringen (normalt ved eierandel på mellom 20 % og 50 %). Konsernregnskapet inkluderer konsernets andel av resultat fra tilknyttede selskaper regnskapsført etter egenkapitalmetoden fra det tidspunktet betydelig innflytelse oppnås og inntil slik innflytelse opphører.

Felleskontrollerte virksomheter er en felleskontrollert ordning der de partene som har felles kontroll over ordningen har rett til ordningens netto eiendeler. Felles kontroll er den kontraktmessige avtalen om deling av kontroll over en ordning som bare foreligger når beslutninger om relevante aktiviteter krever enstemmighet mellom de partene som deler kontroll, enheter hvor konsernet regnskapsføres etter bruttometoden i konsernregnskapet.

Oppkjøpsmetoden benyttes ved regnskapsføring av virksomhetssammenslutninger. Selskaper som er kjøpt eller solgt i løpet av året inkluderes i konsernregnskapet fra det tidspunktet kontroll oppnås og inntil kontroll opphører. Ved kjøp av datterselskaper og felleskontrollerte virksomheter elimineres kostprisen på aksjer i morselskapet mot egenkapitalen i det oppkjøpte selskapet på oppkjøpstidspunktet. Anskaffelseskost tilordnes identifiserbare eiendeler og gjeld i datterselskapet, som oppføres i konsernregnskapet til virkelig verdi på oppkjøpstidspunktet. Eventuell mer/mindreverdi ut over hva som kan henføres til identifiserbare eiendeler og gjeld balanseføres som goodwill. Goodwill avskrives over antatt økonomisk levetid med en avskrivningsprofil som reflekterer forventet inntjening.

Klassifiseringsprinsipper

Omløpsmidler/kortsiktig gjeld

Omløpsmidler og kortsiktig gjeld omfatter normalt poster som forfaller til betaling innen ett år etter balansedagen, samt poster som knytter seg til varekretslopet. Øvrige poster er klassifisert som anleggsmiddel/langsiktig gjeld. Omløpsmidler vurderes til laveste verdi av anskaffelseskost og antatt virkelig verdi. Kortsiktig gjeld balanseføres til nominelt beløp på etableringstidspunktet.

Anleggsmidler/langsiktig gjeld

Anleggsmidler omfatter eiendeler bestemt til varig eie og bruk samt fordringer med forfall senere enn ett år fra utgangen av regnskapsåret. Anleggsmidler er vurdert til anskaffelseskost, men nedskrives til virkelig verdi dersom verdifallet ikke forventes å være forbigående. Langsiktig gjeld balanseføres til nominelt beløp på etableringstidspunktet.

Vurderingsprinsipper

Driftsinntekter

Inntektene er bruttoført og består av brutto tømmerverdi, transporttjenester, provisjon og administrasjonsgodtgjørelse. Inntektsføring av salg av tømmer og andre varer skjer ved levering. Salg av tjenester inntaktsføres på leveringstidspunktet. Skogsdriftsoppdrag, skogplanprosjekter etc. vurderes som tjenesteleveranser, og inntektene regnskapsføres i takt med utførelsen av tjenesten.

Valuta

Transaksjoner i utenlandsk valuta omregnes til kursen på transaksjonstidspunktet. Pengeposter i utenlandsk valuta omregnes til norske kroner ved å benytte balansedagens kurs. Ikke-pengeposter som måles til historisk kurs uttrykt i utenlandsk valuta, omregnes til norske kroner ved å benytte valutakursen på transaksjonstidspunktet. Ikke-pengeposter som måles til virkelig verdi uttrykt i utenlandsk valuta, omregnes til valutakursen fastsatt på måletidspunktet. Valutakursendringer resultatføres løpende i regnskapsperioden under andre finansposter. Omregningsdifferanser føres direkte mot egenkapital.

Forskning og utvikling

Utgifter til utvikling balanseføres i den grad det kan identifiseres en fremtidig økonomisk fordel knyttet til utvikling av en identifiserbar immateriell eiendel og utgiftene kan måles pålitelig. I motsatt fall kostnadsføres slike utgifter løpende. Balansført utvikling avskrives lineært over økonomisk levetid.



Goodwill

Goodwill tilsvarer differansen mellom kostpris på investeringen og bokført verdi av egenkapitalen for underliggende investering. Goodwill føres i balansen til anskaffelseskost, fratrukket akkumulerte nedskrivninger.

Varige driftsmidler

Varige driftsmidler balanseføres og avskrives over driftsmidlets forventede økonomiske levetid. Direkte vedlikehold av driftsmidler kostnadsføres løpende under driftskostnader, mens påkostninger eller forbedringer tillegges driftsmidlets kostpris og avskrives i takt med driftsmidlet. Dersom gjenvinnbart beløp av driftsmiddelet er lavere enn balanseført verdi foretas nedskrivning til gjenvinnbart beløp. Gjenvinnbart beløp er det høyeste av netto salgsverdi og verdi i bruk. Verdi i bruk er nåverdien av de fremtidige kontantstrømmene som eiendelen vil generere.

Datterselskap, tilknyttet selskap og felleskontrollert virksomhet

Datterselskap, tilknyttede selskaper og felleskontrollerte virksomheter vurderes etter kostmetoden i selskapsregnskapet. Investeringen er vurdert til anskaffelseskost for aksjene.

Utbytte, konsernbidrag og andre utdelinger fra datterselskap er inntektsført samme år som det er avsatt i givers regnskap. Overstiger utbyttet / konsernbidraget andel av opptjent resultat etter anskaffelsestidspunktet, representerer den overskytende del tilbakebetaling av investert kapital, og utdelingene er fratrukket investeringsens verdi i balansen til morselskapet.

Langsiktig aksjer og verdipapirer

Anleggsaksjer balanseføres til anskaffelseskost. Investeringen blir nedskrevet til virkelig verdi dersom verdifallet ikke er forbigående. Tidligere nedskrivninger reverseres i den grad grunnlaget for nedskrivningen ikke lenger er tilstede. Mottatt utbytte fra selskapene inntektsføres på linjen annen finansinntekt.

Varer

Lager av tømmersbeholdning og innkjøpte varer er verdsatt til det laveste av anskaffelseskost og virkelig verdi. Anskaffelseskost vurderes etter FIFO-prinsippet. Egentilvirkede ferdigvarer og varer under tilvirkning er vurdert til full tilvirkningskost. Det foretas nedskrivning for påregnelig ukurans.

Fordringer

Kundefordringer og andre fordringer er oppført i balansen til pålydende etter fradrag for avsetning til forventet tap. Avsetning til tap gjøres på grunnlag av individuelle vurderinger av de enkelte fordringene.

Kortsiktige plasseringer

Kortsiktige plasseringer anses som en handelsportefølje og vurderes til virkelig verdi. Mottatt utbytte, opptjente renter, realiserte gevinster/tap og endring i urealisert gevinst/tap resultatføres på linjen Verdiendring verdipapirer.

Pensjonskostnader og pensjonsforpliktelser

Selskapet har en innskuddsbasert pensjonsordning for alle sine ansatte som er i tråd med lov om obligatorisk tjenestepensjon (OTP). Årlig pensjonskostnad for innskuddsordningen tilsvarer årets pålepte premie.

Leasing / leieavtaler

Driftsmidler som leies på betingelser som i det vesentligste overfører de økonomiske rettigheter og forpliktelser til selskapet (finansiell leasing) aktiveres som driftsmidler, og medtas som forpliktelser under rentebærende gjeld til nominell anskaffelseskost ved kontraktsinngåelse.

Skatter

Skattekostnaden i resultatregnskapet omfatter både periodens betalbare skatt og endring i utsatt skatt. Utsatt skatt er beregnet med 22 % på grunnlag av de midlertidige forskjeller som eksisterer mellom regnskapsmessige og skattemessige verdier, samt underskudd til fremføring ved utgangen av regnskapsåret.

Skatteøkende og skattereduserende midlertidige forskjeller som reverserer eller kan reversere i samme periode er utlignet og nettoført. Netto utsatt skattefordel balanseføres i den grad det er sannsynlig at denne kan bli nyttiggjort.

AT Skog SA lignes formuesskatt.

Bruk av estimater

Ledelsen har brukt estimater og forutsetninger som har påvirket resultatregnskapet og verdsettelsen av eiendeler og gjeld, samt usikre eiendeler og forpliktelser på balansedagen under utarbeidelsen av årsregnskapet i henhold til god regnskapsikk.

Prinsipper for kontantstrømpstilling

Kontantstrømpstillingen er utarbeidet etter den indirekte metode. Dette innebærer at man i analysen tar utgangspunkt i foretakets årsresultat for å kunne presentere kontantstrømmer tilført fra henholdsvis ordinær drift, investeringsvirksomheten og finansieringsvirksomheten. Som likvider i kontantstrømpstilling anses innskuddende på bank.



Noter

Alle tall i noter er TNOK med mindre annet er angitt.

Note 1. Selskaper i konsernet, konsolideringsmetode etc.

Følgende selskaper konsolideres inn i konsernregnskapet til AT Skog SA:

| Selskap | Virksomhetsområde AS | Eierandel/et. andel AT Skog SA* | Klassifisering/konsolidering i AT Skog SA** |
|--------------------------|----------------------|---------------------------------|---|
| Hosfå AS | AT Industrier AS | 100 % | DS |
| AT Industrier AS | AT Industrier AS | 100 % | DS |
| Lundgrens Høykøi AB | AT Industrier AS | 100 % | DS |
| Horst Skogsmalasse AS | AT Industrier AS | 40 % | TS |
| Terminveikler AS | AT Logistikk AS | 74 % | DS |
| AT Logistikk AS | AT Logistikk AS | 100 % | DS |
| AT Termin AS | AT Logistikk AS | 100 % | DS |
| Kvamen Køl AS | AT Logistikk AS | 50 % | FKV |
| Sekundærterminal AS | AT Logistikk AS | 100 % | DS |
| AT Skog Invest AS | AT Skog Invest AS | 100 % | DS |
| Faun Naturforvaltning AS | AT Skog Invest AS | 52 % | DS |
| Frøntre AS | AT Skog Invest AS | 100 % | DS |
| Viken AT Marked AS | AT Skog Invest AS | 50 % | FKV |
| Stogata 171-174 AS | AT Skog Invest AS | 100 % | DS |
| Alme AS | AT Skog Invest AS | 50 % | FKV |
| Horst Skogdydding AS | AT Skog Invest AS | 50 % | FKV |
| SA Skog AS | AT Skog Invest AS | 34 % | TS |
| Trekraft AS | AT Skog Invest AS | 23 % | TS |
| Trebruk 04 AS | AT Skog SA | 25 % | TS |
| Stog Holdco AS | AT Skog SA | 27 % | TS |

* Eierandel viser AT Skog SA sin materielle eierandel hensyntatt direkte og indirekte eierandel.

** Klassifisering og konsolideringsmetode er som følger:
DS - Datterselskap - AT Skog SA anses å ha bestemmende innflytelse i selskapet og resultat og balansebil konsolideres 100%.

FKV - Felleskontrollert Virksomhet - AT Skog SA har felles kontroll sammen med en eller flere andre deltakere, i konsernregnskapet til AT Skog SA mottas selskapene etter bruttomethoden og følger konsolideres det inn den materielle andelen av de respektive resultat- og balanseposter.

TS - Tilknyttet selskap - AT Skog SA anses å ha betydelig innflytelse. Selskapet konsolideres inn etter egenkapitalmetoden.

Note 2. Inntekter

| Pr. Virksomhetsområde | Morselskap | | Konsern | |
|---|------------------|------------------|------------------|------------------|
| | 2023 | 2022 | 2023 | 2022 |
| Tømmersalg | 939 873 | 1 010 630 | 1 199 863 | 1 204 777 |
| Salg av varer | - | - | 440 011 | 777 962 |
| Hogst og drift av tømmer | 465 421 | 416 679 | 454 937 | 424 854 |
| Andre inntekter | 25 169 | - | 130 925 | 24 056 |
| Sum driftinntekter | 1 490 984 | 1 427 310 | 2 225 895 | 2 431 651 |
| Herav konserninterne innt. som elim. i konsern | 281 468 | 272 811 | - | - |

| | Morselskap | | Konsern | |
|-----------------------------|------------------|------------------|------------------|------------------|
| | 2023 | 2022 | 2023 | 2022 |
| Geografisk fordeling | | | | |
| Norge | 1 490 984 | 1 427 310 | 1 685 985 | 1 939 580 |
| Europa | - | - | 563 780 | 492 061 |
| Asia | - | - | - | - |
| Sum driftinntekter | 1 490 984 | 1 427 310 | 2 225 895 | 2 431 651 |

| | Økonomisk oversikt pr virksomhetsområde | | | |
|----------------------------|---|------------------|-------------------|------------------|
| | AT Skog SA | AT Industrier AS | AT Skog Invest AS | AT Logistikk AS |
| Driftinntekter | 1 490 984 | 451 974 | 675 826 | 7 645 |
| Varekostnader | 1 324 280 | 313 972 | 498 283 | 921 |
| Lønnskostnad | 75 307 | 101 708 | 33 567 | 974 |
| Aviskrivninger | 8 839 | 6 780 | 8 912 | 974 |
| Andre utiliserte kostnader | 42 377 | 97 208 | 21 542 | 3 221 |
| Tillegg på tomtebidrag | 31 750 | - | - | - |
| Sum driftkostnader | 1 470 188 | 518 678 | 655 695 | 6 090 |
| Driftresultat | 30 788 | -67 704 | 20 181 | 1 555 |
| Elimineringer | - | - | - | -292 743 |
| Sum konsern | - | - | - | 2 233 695 |
| Elimineringer | - | - | - | -264 991 |
| Sum konsern | - | - | - | 1 645 375 |
| Elimineringer | - | - | - | -685 |
| Sum konsern | - | - | - | 280 591 |
| Elimineringer | - | - | - | -25 615 |
| Sum konsern | - | - | - | 155 649 |
| Elimineringer | - | - | - | -18 385 |
| Sum konsern | - | - | - | 2 266 948 |
| Elimineringer | - | - | - | -31 681 |
| Sum konsern | - | - | - | 2 235 267 |



Note 3. Lønn, godtgjørelser, honorar

| Morselskap | | Konsern | | |
|---------------|---------------|--------------------|----------------|----------------|
| 2023 | 2022 | 2023 | 2022 | |
| 60 856 | 62 776 | Lønninger, honorar | 158 123 | 166 217 |
| 9 364 | 8 242 | Arbeidsgevingsutt | 30 431 | 23 584 |
| 4 626 | 2 924 | Pensjonskostnader | 9 732 | 10 278 |
| - | - | Avsettning bokser | - | 9 125 |
| -90 | - | Andre lønninger | -90 | - |
| 352 | 3 470 | Andre utgifter | 1 896 | 8 315 |
| 75 507 | 67 411 | Sum | 210 181 | 206 628 |

| Morselskap | | Konsern | |
|----------------------------|------|---------|------|
| 2023 | 2022 | 2023 | 2022 |
| Opptjent offentlig pensjon | 75 | 70 | 203 |
| | | | 248 |

| Morselskap | Årsmøte | Styret | Adm. Direktør* |
|--|---------|--------|----------------|
| Lønn, tillegg til godtgjørelser og honorar | 527 | 1 773 | 2 210 |
| Naturutgifter | - | - | 303 |
| Pensjonskostnader* | - | - | 89 |

*Administrerende direktør knyttet i selskaps generelle pensjonsordning

Selvåge ansatte har en innskuddsbasert pensjonsordning i tråd med reglene om obligatorisk tjenestepensjon for ansatte (OTP). AT Skog har inngått med Vestskog SA i 2018 på fusjonspunktet hadde foretakene to ulike innskuddsbaserte pensjonsordninger. Begge ordningene er lukket, og omfatter ansatte i henholdsvis AT Skog og Vestskog på fusjonspunktet. Etter en lovendring 11.2022 er de to ordningene like. AT Skog yter årlig innskudd tilsvarende 6% av den ansattes lønn mellom L 0 og T 1 G og 5% for lønn mellom T 1 G og 12 G. AT Skog har opprettet en egen ordning for nyansatte etter fusjonspunktet for de ansatte hvor AT Skog yter et årlig innskudd tilsvarende 4% av lønn mellom L 0 og T 1 G og 7% for lønn mellom T 1 G og 12 G. Ansatte i AT Skog for fusjonen med Vestskog SA, er inkludert i en lukket ytelsesordning med tilbud om 60% pensjon fra fylte 64 år i kombinasjon med Folketrygd og AFP. Ordningen behandles regnskapsmessig som ytelsesordning og operelt tilrettelagt på budsjettregningen er avsett for pensjonsoppløst i balansen. Pr. 31.12.2023 er det balanseført forpliktelser knyttet til denne ordningen for 2 ansatte. Delepart utgjør knok 461 og inngår i sammen kortskjøt gliet.

Det er ytel løn til ansatte på til sammen nok 914 i morselskapet.

Det er ingen rentefordel for de ansatte.

Daglig lade og styret har ikke bonusordninger.

Skogdrifter og tilhørende tjenester: Til styret og nårtstående til disse fra AT Skog SA utgjør nok 1 581 i 2023.

Kjøp av benmer fra styret og nårtstående til disse utgjør nok 4 642 i 2023.

| Kategorierte honorarer til revisor (bet. av ekss. mva): | EY Morselskap | EY Konsern | Ikke EY Konsern |
|---|---------------|------------|-----------------|
| Revisjonsrel. tjenester (inkl. utarb. av årsregns. med note): | 646 | 1 153 | 254 |
| Andre attestasjonstjenester | - | - | 44 |
| Skattebegjæring | 70 | 151 | 44 |
| Andre bistand | - | 27 | 88 |

Note 4. Spesifikasjon tillegg på samhandel

| Morselskap/Konsern | | |
|----------------------|---------------|---------------|
| Tillegg på samhandel | 2023 | 2022 |
| Skarvtillegg | 14 447 | 14 116 |
| Andre tillegg | 4 369 | 3 863 |
| Sum | 18 766 | 18 079 |

AT Skog har i 2023 gitt tilskudd til skrytelse skogelening med 1 732. Tilsvarende ble det for 2022 gitt tilskudd med 1 436. Tilskuddet er kostnadsført under andre driftskostnader.

Note 5. Spesifikasjon av øvrige finansposter

| Morselskap | | Konsern | |
|---|---------------|--------------|---------------|
| 2023 | 2022 | 2023 | 2022 |
| Øvrige finansinntekter består av | | | |
| Renteinntekt fra foretak i samme konsern | 552 | 338 | - |
| Annent renteinntekt | 5 606 | 723 | 8 280 |
| Vautagevinst (oppt) | - | - | 8 142 |
| Verdendring kortskjøt plasseringer | 4 843 | - | 5 613 |
| Gjevnet ved salg av finansielle eiendeler | 3 321 | 5 175 | 3 321 |
| Øvrige objektytter | 10 | 22 | 10 |
| Sum finansinntekter | 14 632 | 8 267 | 23 347 |

| Morselskap | | Konsern | |
|---|--------------|---------------|---------------|
| 2023 | 2022 | 2023 | 2022 |
| Øvrige finansposter består av | | | |
| Finanskostnad til foretak i samme konsern | - | - | - |
| Annent rentekostnad | 573 | 821 | 7 451 |
| Vautotap (risikogi) | 10 | - | 20 355 |
| Verdendring kortskjøt plasseringer | - | 9 832 | - |
| Nedskrivninger finansielle eiendeler | - | - | 13 833 |
| Tap ved salg av finansielle eiendeler | 826 | 231 | 628 |
| Sum finansposter | 1 611 | 10 883 | 42 268 |

| Morselskap | | Konsern | |
|-----------------------------------|---------------|---------------|----------------|
| 2023 | 2022 | 2023 | 2022 |
| Sum øvrige finansposter består av | | | |
| Sum fininntekter | 14 632 | 8 267 | 23 347 |
| Sum finanskostnader | 1 611 | 11 244 | 42 268 |
| Sum øvrige finansposter | 13 021 | -4 977 | -18 922 |



Note 6. Skatt og skattekostnad

| Spesifikasjon av midlertidige forskjeller | Morselskap | | Konsern | |
|--|---------------|----------------|----------------|---------------|
| | 31.12.23 | 31.12.22 | 31.12.23 | 31.12.22 |
| Driftsmidler inkluderte leasing | -62 | 602 | 41 427 | 33 038 |
| Varelager | -5 229 | - | -5 966 | -8 378 |
| Fordringer | -3 000 | -2 900 | -5 109 | -4 656 |
| Utsattede reserver | 1 205 | - | -239 | 15 502 |
| Værløsendring verdipapirer | 2 669 | 870 | 3 029 | 870 |
| Regnskapsmessige avsetninger | - | -10 229 | 18 147 | -10 895 |
| Gevinnt- og tapkonto | - | - | 947 | 2 169 |
| Akkumulert handelskort underskudd | -1 067 | - | -92 660 | -130 |
| Sum midlertidige forskjeller | -9 676 | -19 642 | -42 323 | 27 232 |
| Forskjeller som ikke inngår i beregningen av utsatt skattefordel | - | - | -459 | 205 |
| Grunnlag for ber. av utsatt skatt (skattefordel (C)) | -5 676 | -10 642 | -42 782 | 27 437 |
| Netto utsatt skatt/skattefordel (C) | -1 258 | -2 341 | -8 710 | 8 787 |
| Herav utsatt skattefordel | -1 226 | -2 341 | -44 890 | - |
| Herav utsatt skatt | - | - | 9 769 | 8 787 |

| Resultatført skattekostnad | Morselskap | | Konsern | |
|--|------------|-----------------|----------|-----------------|
| | Grunnlag | Skatteværentnad | Grunnlag | Skatteværentnad |
| Ordinært resultat før skatt | 73 788 | 15 968 | | |
| Permanente forskjeller | -67 456 | -14 640 | | |
| Konsernbidrag | - | - | | |
| Endring i midlertidige forskjeller som påvirker alminnelig inntekt | -4 375 | -963 | | |
| Alminnelig innlekt | -1 067 | -235 | | |
| Formuesskatt | - | 1 300 | | |
| Betalbar skatt | - | 1 300 | | |
| Endring utsatt skatt | - | 1 115 | | |
| For ikke/mye utsatt skatt tidligere år | - | 845 | | |
| Resultatført skattekostnad | - | 3 261 | - | 3 261 |

| Skattekostnad/betalbar skatt i konsernet | Konsern | |
|--|----------------|---------------|
| | 2023 | 2022 |
| Beregnet formuesskatt AT Skog SA | 1 300 | 456 |
| Betalbar skatt i dotterselskaper/FRV | 1 616 | 13 463 |
| Betalbar skatt i konsernet | 2 916 | 13 919 |
| For ikke/mye utsatt skatt tidligere år | 845 | 21 |
| Endring utsatt skatt i konsernet på resultatførte poster | -16 092 | -2 434 |
| Resultatført skattekostnad | -12 249 | 11 908 |

| Forståelse av effektiv skattesats | Morselskap | | Konsern | |
|--|--------------|--------------|----------------|---------------|
| | 2023 | 2022 | 2023 | 2022 |
| 22% av resultat før skatt | 16 568 | 7 417 | -10 460 | 14 001 |
| Farmuesskatt | 1 300 | 456 | 1 300 | 456 |
| Skatteeffekt tidligere begrunset utsatt skattefordel | - | - | -4 | -14 |
| Skatteeffekt av permanente forskjeller i bokføringsdelen | -9 798 | -2 205 | 997 | 1 253 |
| Skatteeffekt egenkapitalinnskudd | - | - | 1 559 | -285 |
| Skatteeffekt av goodwillavskrivninger | - | - | -1 850 | -2 794 |
| Ettårsbetaling samhandel | -5 184 | -3 061 | -5 184 | -3 091 |
| Skatteeffekt av øvrige permanente forskjeller | 447 | 649 | 645 | 1 961 |
| For mye avsatt tidligere år | 846 | 21 | 787 | 22 |
| Resultatført skattekostnad | 3 261 | 3 248 | -12 249 | 11 908 |
| Effektiv skattesats | 4,6% | 11,2% | 26,7% | 6,2% |

Note 7. Goodwill

| | Heads AS | Telenor- bruker AS | Elle Sagbruk AS | Vilco AT Markat AS | Norsk Stog- rydding AS* | Lundagrens Hyvler AS | Norsk Stog- rydding AS | Sum |
|-----------------------------------|-----------------------|-----------------------|--------------------|-----------------------|----------------------------|-------------------------|---------------------------|----------------|
| | Kostpris 01.01 | -3 657 | -21 999 | -11 408 | 848 | 12 186 | -21 824 | -3 572 |
| Fusjon | -33 407 | 21 668 | 11 408 | - | - | - | - | - |
| Verdi oppgjort ved oppgjør i året | | | | | | | | |
| Kostpris 31.12 | -86 064 | - | - | 848 | 12 186 | -21 824 | -3 572 | -48 343 |
| Akkumulert avskrivninger | 21 441 | - | - | -499 | -6 085 | 8 385 | 1 786 | 24 928 |
| Omregningsdifferanse | - | - | - | - | - | -922 | - | -922 |
| Balansert verdi | -18 823 | - | - | 149 | 6 084 | -13 962 | -1 786 | -24 837 |
| Årets avskrivning | -7 383 | - | - | 66 | 1 217 | -4 416 | 387 | -10 189 |
| Avskrivningsprosent | 26,0% | - | - | 10,0% | 10,0% | 20,0% | 10,0% | - |

Goodwill resultatene seg hovedsakelig til verdien av de overtoke i Norge. Komparasjon hos de overtoke i Norge har gjennomført for verdsettelsen av immaterielle eiendeligheter for konsernet. Basert på en konsern vurdering av disse egne goodwill å no en levd på over 10 år.

Identifiserbar goodwill resultatet systematisk over 5 år som kostnadsreduksjon på konsernets avskrivninger.

* Goodwill relatert til Norsk Stogrydding AS har sin bakgrunn i kjøp av Agder Engrydding AS for noen år siden. I 2023 har dette selskapet fusjonert inn i Norsk Stogrydding AS.



Note 8. Driftsmidler, immaterielle eiendeler og avskrivninger

| Morselskap - Varige driftsmidler og immaterielle eiendeler | | | | |
|--|------------------------|---------------------------|--|---------------|
| Avskrivningsoversikt | Immaterielle eiendeler | Inventar, utstyr og biler | Kol, tomter, bygninger og annen fast eiendom | Sum |
| Avskrivningsoversatt | 51 831 | 18 309 | 54 897 | 124 937 |
| Følgang i året | - | 9 792 | 191 | 9 983 |
| Avgang i året | -1 242 | -3 069 | - | -4 311 |
| Motført tilskudd | - | - | - | - |
| Korrigert 31.12 | 40 589 | 25 032 | 54 948 | 120 769 |
| AKK. Nedskrivninger | - | - | - | - |
| AKK. ordinære avskrivninger* | -34 122 | -22 384 | -20 706 | -77 212 |
| Balansert verdi 31.12 | 6 467 | 2 648 | 34 242 | 43 357 |
| Nedskrivninger | - | - | - | - |
| Ordinære avskrivninger | 1 253 | 7 128 | 558 | 8 939 |
| Avskrivningsprosent | 0-10 % | 10-33 % | 0-8% | - |

Selskapet driver deler av sin virksomhet i både lokaler, kostnadsdelt husleie for 2023. Utløst TNCK 3 274.

| Konsern - Varige driftsmidler og immaterielle eiendeler | | | | | | |
|---|------------------------|------------------------------------|--------------------|--------------------|--|----------------|
| Avskrivningsoversikt | Immaterielle eiendeler | Inventar, utstyr og bilier, anlegg | Finansiell leasing | Maskiner og anlegg | Kol, tomter, bygninger og annen fast eiendom | Sum |
| Korrigert 01.01 | 51 831 | 36 378 | 54 271 | 97 470 | 124 803 | 375 821 |
| Følgang ved oppkjøp | - | - | 3 740 | - | - | 3 740 |
| Følgang i året | - | 17 796 | 52 784 | 4 276 | 9 973 | 84 829 |
| Avgang ved salg av selskap | - | - | - | - | - | - |
| Avgang i året | -1 242 | -3 069 | -7 623 | -903 | - | -13 037 |
| Motført tilskudd | - | - | - | - | - | - |
| Korrigert 31.12 | 49 589 | 54 103 | 102 682 | 100 842 | 144 576 | 452 392 |
| AKK. Nedskrivninger | - | - | - | - | - | - |
| AKK. ordinære avskrivninger | -34 122 | -40 391 | -18 916 | -28 156 | -15 551 | -137 136 |
| Omregningsdifferanse | - | 80 | - | - | - | 80 |
| Balansert verdi 31.12 | 15 467 | 13 792 | 84 053 | 72 686 | 129 025 | 315 303 |
| Nedskrivninger | - | - | - | - | - | - |
| Ordinære avskrivninger | 1 253 | 12 527 | 8 905 | 9 909 | 3 204 | 35 798 |
| Avskrivningsprosent | 20 % | 20-33 % | 10-20% | 10-20% | 0-8% | - |

Note 9. Langsiktige finansielle aksjer

| Morselskap | | | |
|------------------------------|---------------|------------|-----------------|
| Anleggsselskaper 01.01: | Antall aksjer | Kostpris | Balansert verdi |
| Eierandel i øvrige selskaper | - | 262 | 252 |
| Sum | | 262 | 252 |

| Morselskap | | | |
|------------------------------|---------------|--------------|-----------------|
| Anleggsselskaper 31.12: | Antall aksjer | Kostpris | Balansert verdi |
| Eierandel i øvrige selskaper | - | 3 050 | 3 050 |
| Sum | | 3 050 | 3 050 |

| Konsern | | | |
|------------------------------|---------------|--------------|-----------------|
| Anleggsselskaper 01.01: | Antall aksjer | Kostpris | Balansert verdi |
| Eierandel i øvrige selskaper | - | 1 568 | 1 568 |
| Sum | | 1 568 | 1 568 |

| Konsern | | | |
|------------------------------|---------------|--------------|-----------------|
| Anleggsselskaper 31.12: | Antall aksjer | Kostpris | Balansert verdi |
| Eierandel i øvrige selskaper | - | 8 245 | 8 245 |
| Sum | | 8 245 | 8 245 |



Note 10. Datterselskaper

| Datterselskaper: | Forretnings- kammer | Antall aksjer | Morselskap | | |
|----------------------------|------------------------|------------------|-----------------------|----------------|------------------|
| | | | Eierandel/ prosent | Kostpris | Bokført verdi |
| AT Skog Invest AS | Forgrunne | 300 | 100 % | 78 105 | 78 105 |
| AT Logistikk AS | Forgrunne | 1 000 | 100 % | 19 835 | 19 835 |
| AT Industriell AS | Forgrunne | 10 000 | 100 % | 108 889 | 108 889 |
| Sum datterselskaper | | | | 207 829 | 207 828 |

| Langsiktige fordringer på datterselskaper: | Morselskap | |
|--|----------------|---------------|
| | 2023 | 2022 |
| AT Skog Invest AS | - | 18 678 |
| AT Industriell AS | 105 095 | 110 |
| Tornmo/taab AS | - | 3 612 |
| Telemarkskuldet AS | - | - |
| Sum langsiktige fordringer på datterselskaper | 105 095 | 22 399 |

| Andre kortlidsige fordringer på datterselskaper: | Morselskap | |
|--|----------------|----------------|
| | 2023 | 2022 |
| AT Industriell AS | 8 185 | 83 420 |
| AT Termind AS | 3 038 | 3 422 |
| Fromre AS | 4 919 | 2 238 |
| Hoada AS | 74 759 | 14 044 |
| Storgata 171-175 AS | 11 322 | 3 063 |
| Telemarkskuldet AS | - | 1 691 |
| Øvrige | 5 451 | 11 036 |
| Sum kortlidsige fordringer på datterselskaper | 108 883 | 118 942 |

| Konsernbidrag/utbytte fra datterselskaper: | Morselskap | |
|--|---------------|---------------|
| | 2023 | 2022 |
| AT Skog Invest AS | 38 950 | - |
| AT Industriell AS | - | 10 000 |
| Sum | 38 950 | 10 000 |

Note 11. Aksjer i tilknyttede selskaper

| Tilknyttede selskaper | Forretnings- kammer | Morselskap | | |
|----------------------------------|------------------------|-----------------------|-----------|------------------|
| | | Eierandel/ prosent | Kostpris | Bokført verdi |
| Trekraft OIA AS | Vestby | | 53 | 33 |
| Skog Høkkås AS | Liljestrøm | | 14 | 14 |
| Sum tilknyttede selskaper | | | 67 | 47 |

| Konsernet har i tillegg tilknyttede selskaper gjennom AT Skog Invest AS, AT Industriell AS og AT Logistikk AS: | | | | | |
|--|-------------------|------------------------|-----------------------|---------------|------------------|
| Tilknyttede selskaper | Eier av | Forretnings- kammer | Eierandel/ prosent | Kostpris | Bokført verdi |
| SB Skog AS | AT Skog Invest AS | Evenrud | 34,0 % | 13 818 | 13 578 |
| Trekraft AS | AT Skog Invest AS | Bjelland | 22,8 % | 2 434 | 2 454 |
| Norsk Stegarmaker AS | AT Industriell AS | Strand | 40,0 % | 640 | 640 |
| Sum tilknyttede selskaper | | | | 16 892 | 16 672 |

Eierandelen i tilknyttede selskaper regnskapsføres etter egenkapitalmetoden i konsernregnskapet.

| Beregning av årets resultatandel for de tilknyttede selskaper: | Konsern | |
|--|---------------|---------------|
| | 2023 | 2022 |
| Andel årets ordinære resultat tilknyttede selskaper | -1 564 | 1 056 |
| Avskrivning minoriteter ved oppkjøp | -1 337 | - 826 |
| Gevinst/Åp konsern ved salg av tilknyttede selskaper | -4 189 | -1 561 |
| Effekt inntrekk av salg mellom tilknyttede selskaper | - | - |
| Årets resultatandel tilknyttede selskaper | -7 100 | -1 311 |

| Beregning av balanseført verdi pr OLB1 | Konsern | |
|--|---------------|---------------|
| | 2023 | 2022 |
| Inngående balanse andel i tilknyttede selskaper | 26 157 | 30 285 |
| Omskiftestert ei øvrige aksjer (Jordveio Tomskunhåging AS) | -2 800 | - |
| Tilgang/kapitalforhøyelse i tilknyttede selskaper | - | 640 |
| Avgang tilknyttet selskaper | -5 674 | -4 982 |
| Årets resultatandel tilknyttede selskaper | -2 921 | 270 |
| Mottatt utbytte | -580 | -1 078 |
| Utgående balanse 31.12 | 13 282 | 25 167 |



Note 12. Varelager

| Varelager | Morselskap | | Konsern | |
|---------------------------------|---------------|---------------|----------------|----------------|
| | 2023 | 2022 | 2023 | 2022 |
| Brutto varelager pr 31.12. | 23 804 | 17 914 | 197 486 | 206 932 |
| Nedskrivning, ukurans, prinfall | - | - | - | -3 183 |
| Netto varelager pr 31.12 | 23 804 | 17 914 | 197 486 | 203 749 |

| Varelager | Morselskap | | Konsern | |
|---------------------------------|---------------|---------------|----------------|----------------|
| | 2023 | 2022 | 2023 | 2022 |
| Råvarer og innkjøp halvfabrikat | 23 804 | 17 914 | 58 799 | 88 983 |
| Varer i arbeid | - | - | 4 567 | 4 485 |
| Ferdigvare og håndleiverer | - | - | 136 050 | 115 585 |
| Nedskrivning, ukurans, prinfall | - | - | - | -3 185 |
| Netto varelager pr 31.12 | 23 804 | 17 914 | 197 486 | 203 818 |

Note 13. Kortsiktige fordringer

| Kundefordringer består av: | Morselskap | | Konsern | |
|----------------------------|----------------|----------------|----------------|----------------|
| | 2023 | 2022 | 2023 | 2022 |
| Til gode hos kjøpere | 73 702 | 45 624 | 73 702 | 45 624 |
| Til gode hos skogeiere | 14 665 | 12 491 | 14 885 | 12 481 |
| Øvrige kundefordringer | 53 778 | 80 378 | 117 190 | 133 025 |
| Sum | 142 145 | 138 493 | 205 777 | 191 130 |

| Andre kortsiktige fordringer består av: | Morselskap | | Konsern | |
|---|----------------|----------------|---------------|---------------|
| | 2023 | 2022 | 2023 | 2022 |
| Fordringer på forbruk i samme konsern | 125 583 | 118 542 | - | - |
| Oppgjør ikke fakturert på prosjekter | 9 810 | 9 290 | 12 719 | 9 270 |
| Øvrig på åpnne innbetalinger | 13 266 | 14 790 | 13 913 | 14 796 |
| Til gode mvd | - | - | 71 | 6 |
| Forskjuttede kostnader | 401 | 523 | 6 734 | 30 797 |
| Andre kortsiktige fordringer | 782 | - | 28 005 | - |
| Sum andre kortsiktige fordringer | 149 742 | 142 545 | 58 442 | 84 868 |

| *Prosjekter | Morselskap/Konsern | |
|---|--------------------|---------------|
| | 2023 | 2022 |
| Investert i gangvarende prosjekter | 166 228 | 160 034 |
| Kostnader knyttet til oppgjør innløst | -105 044 | -185 987 |
| Netto resultatført på igangvarende prosjekter | 1 213 | 4 037 |
| Oppgjør ikke fakturerte innbetalinger | 61 197 | 78 084 |



Note 14. Kortsiktige finansielle instrumenter

| Omløpsmidler: | Morselskap | | | |
|-----------------------|----------------|-------------------|------------------|--------------|
| | Kostpris | Merkede- verdi | Bokført verdi | Fordeling |
| Hondskapporteføje | | | | |
| Aktiefond | 46 136 | 50 075 | 50 075 | 30 % |
| Oblikasjonsfond | 103 979 | 109 598 | 106 588 | 66 % |
| Pensjonsforbeholdfond | 8 210 | 8 160 | 8 160 | 5 % |
| Sum morselskap | 158 325 | 164 833 | 164 833 | 100 % |

| Omløpsmidler: | Konsern | | | |
|-----------------------|----------------|-------------------|------------------|--------------|
| | Kostpris | Merkede- verdi | Bokført verdi | Fordeling |
| Hondskapporteføje | | | | |
| Aktiefond | 50 123 | 54 350 | 54 390 | 30 % |
| Oblikasjonsfond | 113 952 | 116 983 | 115 983 | 66 % |
| Pensjonsforbeholdfond | 8 806 | 8 884 | 8 884 | 5 % |
| Sum konsern | 172 881 | 179 187 | 179 187 | 100 % |

| Konsern | | |
|-----------------------------------|---------------|----------|
| Valutatermin kontrakter | 2023 | Valuta |
| Forfallsstruktur innen 12 måneder | 37 100 | EUR |
| Forfallsstruktur etter 12 måneder | - | - |
| Sum konsern | 37 100 | - |

Konsernet hadde pr 31.12.2023 inngått totalt 8 terminkontrakter i sin felleskontrollerte virksomhet Viken AT Morsel AS. Det er valutafølsomt knyttet til kontrakter i ho utenlandske kroner som sikras. Effekten av sikringene regnskapsføres som og/odifferansar under finansposter i de sikringene gjøres opp. Kontraktens samlede pålydende er EUR 37 100 000 hvor selskapet pr 31.12.2023 har en netto verdsettelse på NOK 1 176. De oppgitte beløp er gjeldt 100% av effektene for Viken AT Morsel AS og AT Skog SA konsoliderer 50% av dette selskapet.

Note 15. Bankinnskudd

| Bankinnskudd består av: | Morselskap | | Konsern | |
|-----------------------------|--------------|--------------|---------------|---------------|
| | 2023 | 2022 | 2023 | 2022 |
| Bundne skattebetraktsmidler | 2 903 | 2 650 | 7 487 | 5 900 |
| Øvrige bankinnskudd | 1 347 | 4 972 | 11 318 | 47 826 |
| Sum bankinnskudd | 4 250 | 7 622 | 18 805 | 53 726 |

Note 16. Egenkapital

| | Morselskapet | | | | |
|-----------------------------|-----------------------------|-------------------------------|-------------------------|--------------------------|----------------|
| | Innbetalt andel/innskudd | Annen opptjent egenkapital | Etterbetalings- fond | Medlems- kapitalkonto | Sum |
| Egenkapital 31.12.22 | 131 440 | 318 672 | 63 504 | 49 905 | 563 521 |
| Inn- og utmeldinger i 2023 | -1 094 | - | - | - | -1 094 |
| Årets resultat | - | 67 506 | - | - | 67 506 |
| Avsett forrentning | - | -4 500 | - | - | -4 500 |
| Avsett etterbetaling | - | -40 462 | 22 544 | - | -17 918 |
| Utsett etterbetaling | - | - | - | -23 613 | -23 613 |
| Egenkapital 31.12.23 | 130 346 | 341 216 | 86 048 | 43 892 | 601 512 |

| | Konsern | | | | | |
|-----------------------------|-----------------------------|-------------------------------|-------------------------|--------------------------|-------------------------|----------------|
| | Innbetalt andel/innskudd | Annen opptjent egenkapital | Etterbetalings- fond | Medlems- kapitalkonto | Misørlite interesser | Sum |
| Egenkapital 31.12.2022 | 131 440 | 400 287 | 63 504 | 49 507 | 1 023 | 645 761 |
| Inn- og utmeldinger i 2023 | -1 094 | - | - | - | - | -1 094 |
| Årets resultat | - | -35 517 | - | - | - | -35 517 |
| Avsett forrentning | - | -4 500 | - | - | - | -4 500 |
| Avsett etterbetaling | - | -40 462 | 22 544 | - | - | -17 918 |
| Utsett etterbetaling | - | - | - | -23 613 | - | -23 613 |
| Omværtingsdifferansar | - | 3 927 | - | - | - | 3 927 |
| Ulystte til minoritet | - | - | - | - | -420 | -420 |
| Egenkapital 31.12.23 | 130 346 | 323 728 | 86 048 | 43 892 | 896 | 684 020 |



Note 17. Finansiell Leasing

| | Konsern | |
|--|---------------|---------------|
| | 2023 | 2022 |
| Forfallsstruktur leasinggjeld nominelle verdier | | |
| innen 12 mnd | 20 852 | 11 841 |
| 12-60 mnd | 55 124 | 28 183 |
| over 60 mnd | - | - |
| Sum | 76 976 | 40 024 |

| | Konsern | |
|--|---------------|---------------|
| | 2023 | 2022 |
| Forfallsstruktur leasinggjeld nåverdier | | |
| innen 12 mnd | 19 676 | 11 627 |
| 12-60 mnd | 47 167 | 24 231 |
| over 60 mnd | - | - |
| Sum | 66 843 | 35 858 |

Note 18. Gjeld

Annen kortiktig gjeld

| | Morselskap | | Konsern | |
|--|---------------|---------------|---------------|---------------|
| | 2023 | 2022 | 2023 | 2022 |
| Annen kortiktig gjeld består av | | | | |
| Gjeld til foretak i samme konsern | 1 833 | 11 783 | - | - |
| Pålagt lønn inkluder feriepenger/bonus | 6 468 | 5 945 | 20 197 | 41 887 |
| Pålagt lønnsmod | 12 956 | 7 653 | 19 790 | - |
| Forskjudd hos kunde (parkert/betalt innbetaling) | 176 | - | 878 | - |
| Ansvarlig for fremtidige kjøpslønser | 1 767 | 11 329 | 2 840 | 24 050 |
| Innskudd hos skoleeier og medlemmer | 21 813 | 22 814 | 21 613 | 22 814 |
| Korrektur på andelskapitalisen | 4 500 | 4 900 | 4 900 | 4 500 |
| Annen kortiktig gjeld | 1 453 | 1 717 | 3 033 | 5 537 |
| Sum annen kortiktig gjeld | 60 248 | 68 141 | 78 181 | 99 698 |

Langsiktig gjeld

| | Morselskap | | Konsern | |
|---|------------|---------------|---------------|---------------|
| | 2023 | 2022 | 2023 | 2022 |
| Annen langsiktig gjeld består av | | | | |
| Leasing gjeld | - | - | 66 843 | 35 378 |
| Gjeld til kredittinstitusjoner | - | - | 4 354 | 6 193 |
| Annen langsiktig gjeld | - | 48 957 | 1 285 | 2 765 |
| Sum langsiktig gjeld | - | 48 957 | 72 482 | 44 337 |

| Forfallsstruktur | Morselskap | | Konsern | |
|--------------------------------|------------|------|---------|-------|
| | 2023 | 2022 | 2023 | 2022 |
| Gjeld som forfaller etter 5 år | - | - | 3 394 | 3 443 |

| Pantsettet gjeld | Morselskap | | Konsern | |
|---|------------|-------|---------|-------|
| | 2023 | 2022 | 2023 | 2022 |
| Kortiktig gjeld til kredittinstitusjoner | 64 039 | 5 643 | 67 104 | 5 282 |
| Langsiktig gjeld til kredittinstitusjoner | - | - | 4 784 | 6 193 |

| Pantsette elementer | Morselskap | | Konsern | |
|---------------------|------------|--------|---------|---------|
| | 2023 | 2022 | 2023 | 2022 |
| Varebehold | 22 804 | 17 914 | 188 628 | 140 934 |
| Kundefordringer | 114 326 | 96 805 | 185 624 | 158 341 |
| Varige driftsmidler | 36 760 | 37 345 | 237 785 | 177 678 |



Revisors beretning

EY Bedre sammen. EY Assurance AS, 17.12.18, 01.01.2023, 17.12.18, 01.01.2023, 17.12.18, 01.01.2023

UAVENNDIG REVISORS BERETNING

Til styret i AT Skog SA

Kontakten

Vi har revisert årsregnskapet for AT Skog SA som består av konserntregnskapet og konserntregnskapet for konserntregnskapet...

Etter vår mening oppgir årsregnskapet gjeldende forhold og gir et rettsmessig bilde av selskapets og konsernets økonomiske stilling per 31. desember 2023 og av årsens resultater og konserntilvækst...

Grunnlag for konklusjonen

Vi har gjennomført revisjonen i samsvar med internasjonale Standarden on Auditing (ISA-ene). Vi er opplyst og mener i henhold til disse standardene at basertevidelse er den mest passende opplysning og grunnlag for konklusjonen...

Betygning

Betygning innebærer at revisjonen er gjennomført i samsvar med ISA-ene, men at det er tilstede forhold som gjør at vi ikke kan uttale oss om årsregnskapet...

Forholdene med relasjon til årsregnskapet er det vi oppgir i resten av denne beretningen med henholdsvis til forhold som begrunner vår betyngning...

Vi har gjennomført revisjonen i henhold til ISA-ene og mener at årsregnskapet gir et rettsmessig bilde av selskapets og konsernets økonomiske stilling...

Leserne av årsregnskapet er opplyst om forhold som gjør at vi ikke kan uttale oss om årsregnskapet...

Leserne av årsregnskapet er opplyst om forhold som gjør at vi ikke kan uttale oss om årsregnskapet...

EY Bedre sammen. EY Assurance AS, 17.12.18, 01.01.2023, 17.12.18, 01.01.2023, 17.12.18, 01.01.2023

Vi uttaler oss i årsregnskapet om forhold som er av betydning for forståelsen av årsregnskapet...

Revisors oppgaver og pålegg ved revisjonen av årsregnskapet

Vår rolle er å uttale oss om årsregnskapet basert på de opplysningene som er tilgjengelige for oss...

Som del av en revisjon i samsvar med ISA-ene, leverer vi profesjonell rådgivning og andre tjenester...

- Utvalgte forhold som er av betydning for forståelsen av årsregnskapet...
• Utvalgte forhold som er av betydning for forståelsen av årsregnskapet...
• Utvalgte forhold som er av betydning for forståelsen av årsregnskapet...

Vi uttaler oss i årsregnskapet om forhold som er av betydning for forståelsen av årsregnskapet...

Leserne av årsregnskapet er opplyst om forhold som gjør at vi ikke kan uttale oss om årsregnskapet...



Bærekraft

Bærekraft

Skogene er verdens lunger. De må forvaltes. Noen steder må skogen vernes. I en verden som stadig blir varmere, må vi erstatte fossile råvarer med fornybare ressurser. Tre er en del av naturens store krets løp, som brukt riktig kan spare kloden for enorme klimagassutslipp og sikre våre framtidige generasjoner. Skog er et av få fornybare råstoff som kan produseres i store kvanta.

FN har definert 17 bærekraftige grep for hvordan vi kan redde klimastet, samtidig som mennesker på kloden skal leve godt. For det handler ikke bare om at vi som bor i Norge skal ha det godt.

Derfor må vi legge til rette for en aktiv og bærekraftig bruk av norsk skog. AT Skog har en verdikjede som starter med planting av ny skog og ender med ferdige produkter, som bygningsmaterialer og flis som erstatter kull i oppvarming. Alt som kan lages av olje, kan lages av tre. Det moderne samfunnet har korte perspektiver. Skogen har hatt en verdifull rolle i tidligere generasjoner. Det langsiktige perspektivet er skogens styrke – og utfordring. Å se en hogstflate kan føles endelig for mange. Skogen er borte, men allerede året etter hogst spirer og gror det opp nye planter og trær.



Bærekraftig skogbruk

For oss er et bærekraftig skogbruk forvaltning og bruk av skog på en måte som hensyntar biologisk mangfold, produktivitet, fornyelseevne og potensiale. Forvaltningen skal i dag og i fremtiden fylle relevante økologiske, økonomiske og sosiale funksjoner på lokalt, nasjonalt og globalt nivå.

Økonomisk

- Aktiv utnyttelse av skogressursene
- Tilfredsstillende lønnsomhet og verdiskaping i næringen
- Avsetning av norske skogprodukter på det internasjonale markedet
- Sikre framtidige generasjoner minst like godt ressursgrunnlag som i dag
- Styrking av ressursgrunnlaget med hensyn til både volum og virkeskvalitet

Miljømessig

- Ivareta skogens kvaliteter og mangfold
- Grunnlag for levedyktige populasjoner av arter som naturlig hører hjemme i Norge
- Sikre at skogens betydning i klimasammenheng opprettholdes og økes
- Redusere mulige forurensninger fra skogbruket
- Forebygge kjørespor og ivareta kantsoner mot vann og vassdrag
- Bevare kulturminner og utvikle kulturlandskapet

Sosialt

- Videreutvikle skogbrukets bidrag til levende bygder og lokal verdiskaping
- Variert fritidsliv med rike naturopplevelser
- Trygt arbeidsmiljø hvor helse og sikkerhet blir ivarettatt
- Ivareta forbrukernes interesser

Artsmangfoldet i skogen er i dynamisk utvikling. Årlig utteres hogst på omtrent en halv prosent av skogarealet i Norge. Arts sammensetningen endres som følge av hogst. Samtidig skjer det gradvise endringer på de arealene som ikke hogges. Trærne vokser seg større for hvert år, samtidig som noen trær også dør. Det fører til at nye arter etablerer seg i takt med at skogen blir eldre. På arealet som hogges vil arter, som er knyttet til skogsmiljø og trær, bli berørt. Samtidig vil andre arter ha fordel av denne endringen. Det gjelder for eksempel mange løvtrær, grasarter, urter og pollinerende insekter.





Bærekraft i konsernet

AT Skog konsernet har en gjennomgående og unik sertifisering med kun ett sporbarhetssertifikat. Dette inkluderer virksomhetene i både morselskapet og underliggende virksomheter i Hasås.

Gjennom dette har vi en enhetlig og god kontroll på våre leveranser gjennom verdikjeden.

Basert på våre kunders og samfunnets strenge krav til klimanøytralitet og bærekraft, har konsernets selskaper i mange år vært PEFC sertifisert. Det vil si at vår handel med tømmer og trelast fra sertifiserte leverandører har, sammen med praktisk utøvelse, bidratt til et bærekraftig skogbruk.

Hasås har over tid jobbet frem interne rutiner og instruksjer. Gjennom vårt internkontrollsystem har vi god kontroll på all trelast som selges. Sertifiseringen er også en integrert del av Hasås sitt ERP-system, noe som skaper en løpende oversikt og rapportering på PEFC sertifisert trelast.

I markedene stilles det stadig strengere krav til miljøsertifisering og valg av bærekraftige løsninger. Dokumentasjon og bærekraftige løsninger vil bli et viktig konkurransefortrinn for å bli valgt som leverandør fremover.

Ved å ha kontroll på hele verdikjeden, og dokumentere positive miljøegenskaper med korteste og bærekraftige råvarer, vil vi kunne tilby markedet og kunder de beste løsningens.





Kvalitets- og miljøpolitikk

Vår kvalitets- og miljøpolitikk gjelder kunder, leverandører og ansatte. Det er summen av handlinger fra disse tre gruppene som skaper resultatene. Når skogeiер leverer tømmer til AT Skog, er de å betrakte som leverandører. Kvalitets- og miljøkravene fastsettes som en del av kontraktsbetingelsene for alle tømmerleverandører gjennom AT Skog.

AT Skog påvirker eller kan påvirke ytre miljø på flere områder som:

- Skog tar naturlig opp og binder CO₂ gjennom fotosyntese og vekst. Vi påvirker disse prosessene i forbindelse med planting, stell og hogst av skog
- Bruk av skogsmaskiner og transportarbeid med bane, båt og bil.
- Terrengtransport

Det er knyttet risiko til noen områder som:

- Hogst av biologisk viktige områder
- Olje- og kjemikalielekkasje fra maskiner og industriføretak
- Avrenning og erosjon

Hovedmål

- å oppfylle alle inngåtte avtaler i henhold til våre gjeldende kvalitets- og miljøkrav samt avtalte frister og marginer
- å følge opp vedtatte rutiner som har betydning for kvalitet og miljø samt vise åpenhet i miljøspørsmål
- å forbedre vedvarende mål for organisasjonen AT Skog
- å lære opp alle ansatte i operasjonell drift og entreprenører i ny PEFC Skogstandard
- å redusere kjørespor etter drift
- å redusere antall kilometer for tømmerbiler

Miljøpolicy

AT Skog skal ikke være direkte eller indirekte involvert i handel med skogprodukter med ulovlig opphav som:

- Hogst eller handel med ulovlig avvirket tømmer eller andre skogprodukter
- Tømmer som er avvirket i strid med tradisjonelle og menneskelige rettigheter
- Tømmer som er avvirket i områder med høye naturverdier
- Tømmer fra områder som avskoges permanent eller skal gjøres om til plantasjer
- Tømmer fra genmodifiserte treslag
- Med hensyn til arbeidsmiljøet, følges lover og regler i arbeidsmiljøloven.

Sosialt

- Videreutvikle skogbrukets bidrag til levende bygder og lokal verdiskaping
- Variert fritidsliv med rike naturopplevelser
- Trygt arbeidsmiljø hvor helse og sikkerhet blir ivare tatt
- Ivareta forbrukernes interesser

Miljømål

- Fokus på å minimere faren for erosjon og avrenning i forbindelse med skogsdrift
- Foryngelse og ungskogpleie som sikrer framtidsskogen
- Vannbeskyttelse

Vannbeskyttelse

Et av AT Skogs miljømål er vannbeskyttelse. Alle ansatte i operasjonell drift og entreprenørene våre, har i høst gjennomført et feltkurs med Skogkurs der vannbeskyttelse var tema. I tillegg skal det gjennomføres nettkurs i sporles kjering, som omhandler hvilke tiltak vi kan utføre for en best mulig gjennomført skogsdrift. AT Skog utfører jevnlig kontroller av pågående og avsluttede drifter. Da vurderer vi hvilke tiltak som er gjort i forkant, underveis og etter hogst. Avdekker vi avvik, vil disse blir fulgt opp med tiltak og lukket i vårt avvikssystem.



Skogsertifisering

PEFC systemet består av to hoveddeler; en skogstandard og en sporbarhetsstandard. Norsk PEFC Skogstandard er nasjonal og beskriver hvordan skogen skal forvaltes i Norge. I AT Skog har vi også FSC sertifisering på både skogbehandling og sporbarhet.

AT Skogs viktigste skogsertifisering er PEFC. Sertifiseringen gjør det mulig for skogelære og produsenter å dokumentere at tømmeret eller produktet kommer fra bærekraftig skogbruk. Det gjør at sluttbrukere og forbrukere kan være trygge på at treet kommer fra skog som er bærekraftig forvaltet.

I AT Skog må medlemmene følge kravene i PEFC, verdens største skogsertifiseringssystem, for å få solgt tømmer til skogindustrien. Standarden inneholder 27 kravpunkter med en rekke underpunkter for hvordan man skal drive et bærekraftig skogbruk. Kravpunktene omfatter etablering av nøkkelbiotoper, igjensetting av livsløpstrær, bevaring av kantsoner mot vann, bekker og myrer, planlegging og gjennomføring av terrengtransport, spesielle hensyn til myr-, sump- og edelløvskog, planlegging i skogbruket, tiltak for å unngå erosjon og forurensning, kompetanse og veldig mye mer. Standarden skal også sikre at alle i praktisk skogbruk følger alle relevante nasjonale lover og forskrifter. Skogbruket skal samtidig drives aktivt med tanke på lønnsom næringsvirksomhet og verdiskaping, sikre at de som jobber der har et arbeidsmiljø hvor helse og sikkerhet blir ivarettatt, sikre at skogen gir grunnlag for et variert friluftsliv med rike naturopplevelser og sikre at kulturminner og verdifulle kulturlandskap blir bevart.

Standarden revideres jevnlig i et samarbeid mellom skognæringen, myndighetene og miljø- og friluftsforskningsorganisasjonene. Det norske PEFC skogsertifiseringssystemet ble godkjent første gang i 2000 og er deretter revidert fire ganger, senest i 2022. Partene som har signert dokumentet, er Norges Skogeierforbund, Statskog SF, Norskog, Sabina, WWF, Natur og Ungdom, Zero, Norsk Friluftsliv, Friluftsrådernes Landsforbund, Treindustrien, Treforedlingsindustriens bransjeforening (TFB) og Kystskogbruket. Den nye PEFC standarden trådte i kraft 1. mars 2023.

Når det gjelder hvem som kontrollerer at standardene følges, det vil si utfører selve sertifiseringen, er det en uavhengig tredjepart som kontrollerer og sertifiserer vår virksomhet. I AT Skog bruker vi selskapene Intertek og Orbicon. PEFC Norge fastsetter reglene for hvordan skogbruket skal utøves, sertifikatholderne utøver reglene i det operative skogbruket og uavhengig tredjepart kontrollerer og avgjør om reglene følges.

Miljøregisteringer i skogbruket

Nøkkelbiotoper er viktige skogsområder, som skal sikre sjeldne og truede arters overlevelse på lang sikt. Her røres normalt ingenting. Skogen får vokse og gå helt naturlig. Kravet om etablering av nøkkelbiotoper kom gjennom PEFC miljøsertifiseringen for 20 år siden. Til nå har norske skogelære satt av en million dekar skog som nøkkelbiotoper, fordelt på 80 000 biotoper. Dette tilsvarer 140 000 fotballbaner. I AT Skogs geografi har vi om lag 17 200 nøkkelbiotoper (36 859 utvalgte livsmiljø) med et samlet forvaltningsareal på 206 700 dekar.





Samfunnet er opptatt av skog

FN har to definerte kriser som begge involverer skog og skogbruk. Paris-avtalen omhandler klimatilrette og målsettinger for dette. En tilsvarende naturavtale ble inngått i Montreal i Canada.

EU fokuserer også sterkt på skogbrukets påvirkninger på klima og natur. Et viktig tema er hvilken tidshorisont som skal legges til grunn. Tidshorisonten vil påvirke sterkt hva resultatene og effektene blir. Legger man til grunn et kort tidsrom, vil dette kunne gi svært uheldige konsekvenser for skogbruket. Satt på spissen vil det mest hensiktsmessige da bli å redusere hogsten. Skogbruket i Norge og Norges Skogeierforbund jobber sammen med andre nordiske land med disse spørsmålene. Ikke minst er spørsmålet hvordan Norge kan tilpasse seg EUs regler på en hensiktsmessig måte.

Vi opplever økende interesse og engasjement rundt skog og skogbruk. Dette opplever vi gjennom media, temavolg på konferanser og i debatter i mange kanaler. NRK har over tid publisert en rekke saker om skogbruk og arealforvaltning. Sakene har satt fokus på flere sider som lovverk, hogstformer og tap av natur. Disse sakene har igjen skapt engasjement hos flere organisasjoner og samfunnsaktører. Sammen med Norges Skogeierforbund og øvrige aktører i skognæringen arbeider AT Skog med å følge opp dette.

I debattene snakkes det mye om utøvelsen av skogbruket og hvilke konsekvenser dette har for naturen, uten at det samtidig nyanseres med hvorfor man driver et skogbruk. Produkter fremstilt fra trematerialer er enormt viktig for samfunnet både lokalt, nasjonalt og globalt. Nødvendige menneskelige behov gjør at slike produkter trolig vil øke i tiden fremover i en tid hvor bruken av fossile karbonkilder skal reduseres. Det er godt og vel 8 milliarder mennesker på jorda i dag, og vi skal passere 10 milliarder mennesker om noen tiår. Følgelig vil bruk av fornybart råstoff til produksjon av samfunnsprodukter bli etterspurt i større grad.

Videre erfarer vi også økende engasjement for skogbruk gjennom eksterne henvendelser til AT Skog. Krav om innsyn og åpenhet rundt miljøinformasjon er økende. Felles for disse er at nær sagt alle slike henvendelser dreier seg om AT Skogs utøvelse og håndtering av regler knyttet til et bærekraftig skogbruk. Spørsmål om kartlegging av miljøkvaliteter, planlegging og gjennomføring av hogst, hensyn til vann og vassdrag, er eksempler på tema som går igjen. AT Skog svarer ut slike henvendelser i tråd med regelverket som ligger til grunn, blant annet lov om miljøinformasjon, åpenhetsloven og sertifiseringsbestemmelser. Det er lagt ned et betydelig arbeid og stor ressursinnsats fra AT Skogs side med oppfølging av slike henvendelser. Intertek, som er vår uavhengige tredjepartskontrollør følger også opp slike henvendelser i sin revisjon av AT Skog. Resultatet fra revisjonen viser at AT Skog leverer godt på dette og i tråd med regelverket.

Dialog med interessenter, som kunder, miljø- og friluftslivorganisasjoner, er en viktig del av AT Skogs bærekraftarbeid. Det handler om oppfølging av ulike interessenters forventinger til AT Skog for å være bevisst hva ulike interessegrupper er opptatt av. På denne måten kan vi gjøre endringer slik at vi leverer et resultat i tråd med forventningene. I noen tilfeller kan ikke forventningene innfris. Da er det viktig å forklare hvorfor og på den måten etablere en felles forståelse for ulike problemstillinger og håndteringen av disse. Erfaringer fra samtaler med ulike interesseorganisasjoner er positive.

Frivillig vern

På vegne av medlemmene er AT Skog landets største leverandør av frivillig vern. AT Skog har bistått skogeiere i slike prosesser siden 2002. Skogeiere som tilbyr areal, bestemmer selv om de vil si ja til vern eller ikke etter utredning. Skogeler får erstatning for tømmer og grunnverdi. Erstatningen er skattefrit. Skogeieren får rådgivning og hjelp fra AT Skog underveis i utredningsprosessen for frivillig vern. Vi hjelper til med alt fra avgrensning av verneområdet, betingelser for vern og erstatningsforhandlingene med staten. I oktober la regjeringen fram forslag til vesentlige kutt i midler til frivillig vern. AT Skog jobbet aktivt sammen med andre interessegrupper for å sikre at midlene ble opprettholdt. Dette arbeidet ga resultater og midlene videreføres omtrent på fjorårets nivå. Bakgrunnen for AT Skogs engasjement, er det store ettersepet som staten har pådratt seg over tid. Mange av våre medlemmer har tilbudt skog til vern som er akseptert av staten, men ennå ikke erstattet. De siste ti årene er om lag 18 millioner dekar skog vernet som naturreservat i Norge gjennom frivillig vern. Dette tilsvarer 300 kvadratmeter per minutt i denne perioden.



© 2023 AT Skog. All rights reserved. For more information, visit www.at-skog.no



Sosialt ansvar



Sosialt ansvar

Se «Redegjørelse for samfunnsansvar» for konsernets rapportering i henhold til norsk lovgivning i eget dokument.

Dette gjelder følgende dokumenter:

- Redegjørelse for eierstyring og selskapsledelse
- Redegjørelse etter likestillings- og diskrimineringsloven
- Redegjørelse etter åpenhetsloven
- Prinsipper for ansvarlig forretningspraksis
- Redegjørelse for antikorrupsjonsarbeid

Dokumentet oppdateres årlig og er offentlig tilgjengelig på AT Skogs nettsider.

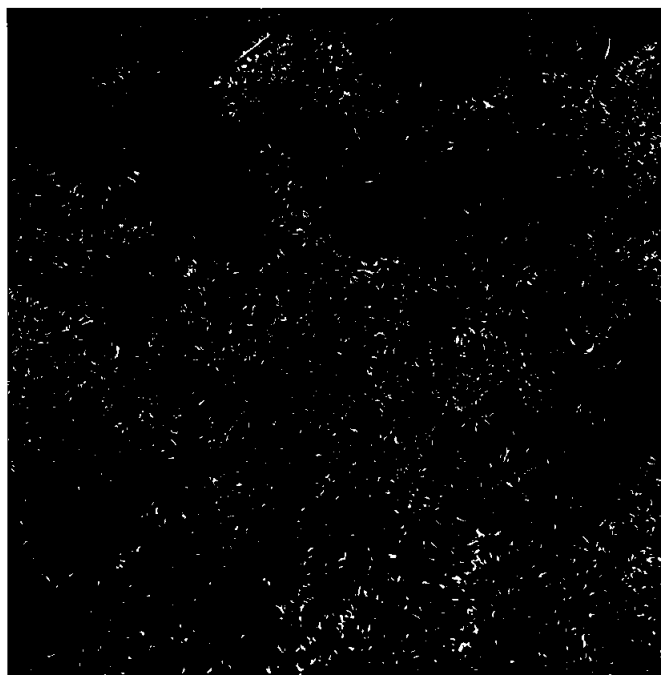



Helse, miljø og sikkerhet

Redegjørelse for status av HMS-arbeid

AT Skog SA morforetaket

Det er gjennomført tre møter i AMU (Arbeidsmiljøutvalget) i 2023. I løpet av året er det utført risikoanalyse og en HMS-analyse med bedriftshelsejenesten. Videre er det gjennomført valg av ansattrepresentant til styret og representant til styringsgruppen for pensjoner. Høsten 2023 hadde vi en medarbeiderundersøkelse for alle ansatte. Det scores høyt på trivsel og arbeidsmiljøet beskrives som godt og kollegialt i undersøkelsen. Verneunder gjennomføres jevnlig gjennom året ved AT Skog SA sine kontorlokasjoner og tiltak iverksettes der det er behov. I all hovedsak dreier det seg om forberinger knyttet til ergonomi.

HMS-målet vårt er null skader. Det har vært noen hendelser i løpet av 2023 relatert til fallulykker og bilkjøring, men ingen alvorlige personskader.

Sykefraværet i morselskapet i 2023 var på 2,41 % fordelt på følgende kategorier:

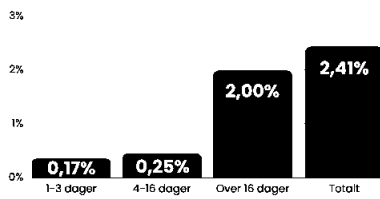

Sykefraværet i AT Skog konsernet i 2023 var på 7,29 % fordelt på følgende kategorier:

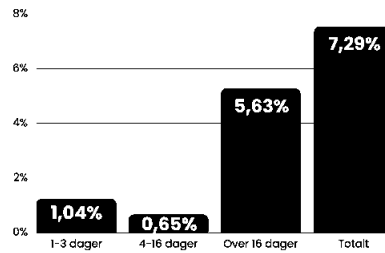



Styret 04.04.2024



Oleiv A. Veum
Styreleder



Berigt Dragsset
Nestleder



Åse Egeland
Styremedlem



Sigrl Eiken
Styremedlem



Dag Arthur Aaklebo
Styremedlem



Ingebjørg Marie Landsverk
Styremedlem



Evin Hedland
Styremedlem



Hilde Haukom
Styremedlem



Trond Saga
Styremedlem



Eivind Kvinnlaug
Styremedlem



Anders Roger Oynas
Konsernsjef



Menneskemøter











stolt fortid - **stor fremtid**



at skog

Postboks 73, 3901 Porsgrunn
atpost@atskog.no
servicekontor 35 58 82 00

@atskogsa



Tenk
Tre