



ÅRSREGNSKAPET FOR REGNSKAPSÅRET 2020 - GENERELL INFORMASJON

Enheten

Organisasjonsnummer: 957 387 969
Organisasjonsform: Interkommunalt selskap
Foretaksnavn: MIDTRE NAMDAL AVFALLSSELSKAP IKS
Forretningsadresse: Barlia 45
7863 OVERHALLA

Regnskapsår

Årsregnskapets periode: 01.01.2020 - 31.12.2020

Konsern

Mørselskap i konsern: Ja
Konsernregnskap lagt ved: Ja

Regnskapsregler

Regler for små foretak benyttet: Nei
Benyttet ved utarbeidelsen av årsregnskapet til selskapet: Regnskapslovens alminnelige regler
Benyttet ved utarbeidelsen av årsregnskapet til konsernet: Regnskapslovens alminnelige regler

Årsregnskapet fastsatt av kompetent organ

Bekreftet av representant for selskapet: Birger Almås
Dato for fastsettelse av årsregnskapet: 27.04.2021

Grunnlag for avgivelse

År 2020: Årsregnskapet er elektronisk innlevert
År 2019: Tall er hentet fra elektronisk innlevert årsregnskap fra 2020

Det er ikke krav til at årsregnskapet m.v. som sendes til Regnskapsregisteret er undertegnet. Kontrollen på at dette er utført ligger hos revisor/enhetens øverste organ. Sikkerheten ivaretas ved at innsender har rolle/rettighet for innsending av årsregnskapet via Altinn, og ved at det bekreftes at årsregnskapet er fastsatt av kompetent organ.

Brønnøysundregistrene, 28.07.2022



Resultatregnskap

Beløp i: NOK	Note	2020	2019
RESULTATREGNSKAP			
Inntekter			
Avfallsgebyr		85 290 705	65 861 980
Direkteleveranse av avfall		11 630 908	9 813 451
Salg av varer og tjenester		9 124 720	6 311 426
Annen driftsinntekt		383 022	103 281
Sum inntekter	4	106 429 355	82 090 138
Kostnader			
Varekostnad		40 552	112 348
Lønnskostnad	10,12	17 870 548	18 619 570
Avskrivning på varige driftsmidler og immaterielle eiendeler	1	8 347 203	7 671 180
Annen driftskostnad	1	20 508 510	20 738 044
Transportkostnader		34 979 555	18 648 807
Ekstern behandling		24 858 622	22 917 344
Sum kostnader		106 604 990	88 707 293
Driftsresultat		-175 635	-6 617 155
Finansinntekter og finanskostnader			
Resultat fra investering i tilknyttet selskap	2		276 000
Utbytte fra datterselskap		1 280 000	480 000
Annen renteinntekt		319 230	568 125
Annen finansinntekt		51 672	41 921
Sum finansinntekter		1 650 902	1 366 046
Annen rentekostnad		1 158 096	1 322 448
Annen finanskostnad		61 681	206 510
Sum finanskostnader		1 219 777	1 528 958
Netto finans		431 125	-162 912
Ordinært resultat før skattekostnad		255 490	-6 780 067
Skattekostnad på ordinært resultat	11		
Ordinært resultat etter skattekostnad		255 490	-6 780 067



Resultatregnskap

Beløp i: NOK	Note	2020	2019
Årsresultat		255 490	-6 780 067
Overføringer og disponeringer			
Overføringer til/fra annen egenkapital	8,13	255 491	-6 780 067
Sum overføringer og disponeringer		255 491	-6 780 067



Balanse

Beløp i: NOK	Note	2020	2019
BALANSE - EIENDELER			
Anleggsmidler			
Immaterielle eiendeler			
Varige driftsmidler			
Tomter, bygninger og annen fast eiendom		44 533 935	33 047 977
Maskiner og anlegg		5 383 061	5 754 745
Driftsløsøre, inventar, verktøy, kontormaskiner og lignende		17 974 558	17 775 983
Sum varige driftsmidler	1,5	67 891 554	56 578 705
Finansielle anleggsmidler			
Investering i datterselskap	2	1 552 400	1 552 400
Investeringer i tilknyttet selskap	2	353 000	353 000
Investeringer i aksjer og andeler	3	7 298 280	7 298 280
Selvkost - fordring på abonnenter	13	2 073 287	1 580 182
Andre fordringer		734 418	792 494
Sum finansielle anleggsmidler		12 011 385	11 576 356
Sum anleggsmidler		79 902 939	68 155 061
Omløpsmidler			
Varer			
Varer	6	1 458 065	1 364 074
Sum varer		1 458 065	1 364 074
Fordringer			
Kundefordringer	4,5	13 990 617	6 293 733
Andre fordringer		1 552 609	1 086 304
Fordring på utbytte fra konsernselskap		1 280 000	480 000
Sum fordringer		16 823 226	7 860 037
Bankinnskudd, kontanter og lignende			
Bankinnskudd, kontanter og lignende	7	28 986 787	56 262 367
Sum bankinnskudd, kontanter og lignende		28 986 787	56 262 367
Sum omløpsmidler		47 268 078	65 486 478



Balanse

Beløp i: NOK	Note	2020	2019
SUM EIENDELER		127 171 017	133 641 539
BALANSE - EGENKAPITAL OG GJELD			
Egenkapital			
Innskutt egenkapital			
Andelskapital	8,9	3 300 000	3 000 000
Sum innskutt egenkapital		3 300 000	3 000 000
Opptjent egenkapital			
Annen egenkapital	8,13	12 529 115	11 745 036
Sum opptjent egenkapital		12 529 115	11 745 036
Sum egenkapital		15 829 115	14 745 036
Gjeld			
Langsiktig gjeld			
Pensjonsforpliktelser	10	4 499 088	4 174 096
Avsetning for etterdrift	13	11 141 167	10 370 250
Sum avsetninger for forpliktelser		15 640 255	14 544 346
Annen langsiktig gjeld			
Gjeld til kredittinstitusjoner	5	80 601 340	85 539 500
Sum annen langsiktig gjeld		80 601 340	85 539 500
Sum langsiktig gjeld		96 241 595	100 083 846
Kortsiktig gjeld			
Leverandørgjeld	4	9 213 032	13 718 465
Skyldige offentlige avgifter		1 357 814	918 167
Annen kortsiktig gjeld		4 529 461	4 176 025
Sum kortsiktig gjeld		15 100 307	18 812 657
Sum gjeld		111 341 902	118 896 503
SUM EGENKAPITAL OG GJELD		127 171 017	133 641 539



Konsernets resultatregnskap

Beløp i: NOK	Note	2020	2019
RESULTATREGNSKAP			
Inntekter			
Avfallsgebyr		85 290 705	65 861 980
Direkteleveranse av avfall		11 630 908	9 813 451
Salg av varer og tjenester		9 124 720	6 317 801
Salgsinntekter		54 913 402	59 977 215
Annen driftsinntekt		1 673 022	1 139 520
Sum inntekter	4	162 632 757	143 109 967
Kostnader			
Varekostnad		33 165 223	32 684 596
Lønnskostnad	10,12	31 739 733	34 469 100
Avskrivning på varige driftsmidler og immaterielle eiendeler	1	9 509 939	8 647 680
Transportkostnader		28 523 608	14 009 449
Ekstern behandling		14 232 096	13 964 252
Andre driftskostnader	1	39 822 381	44 108 706
Sum kostnader		156 992 980	147 883 783
Driftsresultat		5 639 777	-4 773 816
Finansinntekter og finanskostnader			
Resultat fra investering i tilknyttet selskap	2	30 149	38 273
Annen renteinntekt		380 142	632 369
Annen finansinntekt		96 016	336 629
Sum finansinntekter		506 307	1 007 271
Annen rentekostnad		1 405 296	1 580 828
Annen finanskostnad		76 317	413 914
Sum finanskostnader		1 481 613	1 994 742
Netto finans		-975 306	-987 471
Ordinært resultat før skattekostnad		4 664 471	-5 761 287
Skattekostnad på ordinært resultat	11	1 427 766	156 862
Ordinært resultat etter skattekostnad		3 236 705	-5 918 149



Konsernets resultatregnskap

Beløp i: NOK	Note	2020	2019
Årsresultat		3 236 705	-5 918 149
Minoritetsinteresser	8	911 555	269 457
Årsresultat etter minoritetsinteresser		2 325 150	-6 187 606
Overføringer og disponeringer			
Overføring til/fra fond	8,13	2 325 150	-6 187 606
Sum overføringer og disponeringer		2 325 150	-6 187 606



Konsernets balanse

Beløp i: NOK	Note	2020	2019
BALANSE - EIENDELER			
Anleggsmidler			
Immaterielle eiendeler			
Utsatt skattefordel	11		402 651
Sum immaterielle eiendeler			402 651
Varige driftsmidler			
Tomter, bygninger og annen fast eiendom		57 883 097	38 037 866
Maskiner og anlegg		5 383 061	5 754 745
Driftsløsøre, inventar, verktøy, kontormaskiner og lignende		18 760 758	19 407 849
Programvare		2 798 895	1 904 718
Sum varige driftsmidler	1,5	84 825 811	65 105 178
Finansielle anleggsmidler			
Investeringer i tilknyttet selskap	2	345 354	315 205
Investeringer i aksjer og andeler	3	7 298 280	7 298 280
Selvkost - fordring på abonnenter	13	2 073 287	1 580 182
Andre fordringer		2 333 596	3 499 829
Sum finansielle anleggsmidler		12 050 517	12 693 496
Sum anleggsmidler		96 876 328	78 201 325
Omløpsmidler			
Varer			
Varer	6	1 458 065	1 364 074
Sum varer		1 458 065	1 364 074
Fordringer			
Kundefordringer	4,5	26 455 180	15 284 915
Andre fordringer		1 993 374	2 328 593
Sum fordringer		28 448 554	17 613 508
Bankinnskudd, kontanter og lignende			
Bankinnskudd, kontanter og lignende	7	33 760 178	61 685 402
Sum bankinnskudd, kontanter og lignende		33 760 178	61 685 402



Konsernets balanse

Beløp i: NOK	Note	2020	2019
Sum omløpsmidler		63 666 797	80 662 984
SUM EIENDELER		160 543 125	158 864 309
BALANSE - EGENKAPITAL OG GJELD			
Egenkapital			
Innskutt egenkapital			
Andelskapital	8,9	3 300 000	3 000 000
Sum innskutt egenkapital		3 300 000	3 000 000
Opptjent egenkapital			
Annen egenkapital / konsernets fond	8,13	21 314 608	18 142 995
Sum opptjent egenkapital		21 314 608	18 142 995
Minoritetsinteresser	8	2 724 494	2 132 939
Sum egenkapital		27 339 102	23 275 934
Gjeld			
Langsiktig gjeld			
Pensjonsforpliktelser	10	6 666 135	5 937 369
Utsatt skatt	11	443 124	0
Avsetning for etterdrift	13	11 141 167	10 370 250
Sum avsetninger for forpliktelser		18 250 426	16 307 619
Annen langsiktig gjeld			
Gjeld til kredittinstitusjoner	5	90 492 877	88 958 357
Sum annen langsiktig gjeld		90 492 877	88 958 357
Sum langsiktig gjeld		108 743 303	105 265 976
Kortsiktig gjeld			
Kassekreditt	5		2 275 321
Leverandørgjeld	4	13 442 036	17 932 776
Betalbar skatt	11	767 793	
Skyldige offentlige avgifter		3 268 927	2 371 235
Utbytte		320 000	120 000



Konsernets balanse

Beløp i: NOK	Note	2020	2019
Annen kortsiktig gjeld		6 661 964	7 623 067
Sum kortsiktig gjeld		24 460 720	30 322 399
Sum gjeld		133 204 023	135 588 375
SUM EGENKAPITAL OG GJELD		160 543 125	158 864 309



Årsberetning 2020 Konsernregnskap 2020

Midtre Namdal Avfallsselskap IKS

NO 957 387 969 MVA



1. Hilsen fra administrerende direktør

Med annerledesåret 2020 bak oss kan vi oppsummere at MNA har stått seg bra igjennom pandemien. Usikkerheten var stor, men dyktige medarbeidere har gjort det mulig å levere tjenester som før. Gjenvinningsstasjonene ble stengt en kort periode, men ellers har vi kjørt som før, vi har hatt åpent som før og vi har i hovedsak jobbet som før. Avfallsbransjen har igjennom mange år hatt fokus på helse, miljø og sikkerhet og overgangen ble med det mindre for oss enn mange andre.

Den totale avfallsmengden inn til MNA hadde i 2020 en økning på 16,7 % i forhold til 2019. Økningen er stor, og den viser at det har vært stor aktivitet både hos abonnenter og næringsliv. Med økningen av restavfall, treavfall og impregneret treavfall gikk materialgjenvinningsgraden ned fra 45 % til 42,8 %. Sammenlignet med andre områder i landet ligger innbyggerne i MNA-området fortsatt høyt, men med årets nedgang blir det mye å jobbe med årene som kommer for å nå satte mål på 50 % fra 2020 og 55 % fra 2025.

Når avfallsmengdene stiger samtidig som avfallsmarkedene har negativ utvikling vil en på et eller annet stadium bli nødt til å øke gebyrene mer enn prisstigning ellers. Og om vi sammenligner avfallsmengdene i 2020 med 2015 så har de steget fra 318 kg/ innbygger til 433 kg/ innbygger, en økning på 36 %. Om en omregner dette med en avfallspris på kr 1,20 per kg (en gjennomsnittspris), blir det en økning på 5,4 Mkr. MNA hadde samme pris for standardabonnementet 240 l restavfall til kommunene i 2020 som i 2015, noe som sier litt om de siste års utvikling og effektivisering. Disse effektene kan en ikke forvente å ta ut mange ganger og om ikke trenden i avfallsmarkedene raskt snur, må det regnes med noe økning i gebyrene fremover.

Året brakte med seg tre nye eiere/ deltakere; Namsskogan, Røyrvik og Lierne. Med svært dårlig vær og føre i januar ble det en utfordrende start, men etter hvert har det gått seg til og nivået er som i MNA ellers, med veldig godt fornøyde abonnenter. MNA startet også med innsamling av slam i 7 kommuner i samarbeid med Stoklands AS. Å få oversikt over de nye abonnenter og deres anlegg har vært utfordrende, men med godt samarbeid med kommunene har vi fått det til. Selve innsamlingen synes å ha gått veldig bra, men med over 562 avvik på feil og mangler på anlegg er det mange som har arbeid foran seg.

Framtidige krav eller forventinger til bransjen er store. Forhold som klimanøytralitet, sirkulær økonomi, utsorteringsgrad, digitalisering, rapportering og økt kompleksitet kan nevnes. I tillegg kommer utfordringer knyttet til selskapenes evne til resultatoppnåelse; som eiertilfredshet, gebyrnivå, innbyggertilfredshet, individuell tilpasning av tjenester og fagkompetanse. Kravene her som ellers i samfunnet er stigende og det er store forventinger om at en i framtiden får mer for hver krone en bruker. Om vi i dag er organisert riktig eller driver på den samlet sett mest fordelaktige måte er det vel ingen som tror, men med en god organisasjon står en godt rustet til både utvikling og endringer.

MNA har i 2020 gjort en god jobb og oppnådd gode resultater. Dette takker jeg arbeidsvillige og dyktige medarbeidere og samarbeidspartnere for. Med rett fokus på kundeservice, orden og effektivitet i alle ledd nærmer vi oss eiernes mål dag for dag.

Asle Hasselvold
Administrerende direktør



2. Visjon og strategier

MNAs visjon er *Tenk miljø – Skap verdier* og dette avspeiles i alt selskapet foretar seg. Visjonen er utdypet igjennom tre verdier:

Miljøbevisst:

MNA skal påvirke husholdningene til å lage mindre avfall, sortere bedre og gjenbruke mer.
MNA skal ved innsamling, transport og behandling av avfall ha fokus på klimanøytralitet.
MNA skal jobbe for å redusere energiforbruket ved behandling og produksjon ved våre anlegg.
MNA skal til enhver tid være sertifisert etter ISO 9001, 14001 og 45001.

Nyskapende:

MNA skal sørge for å være godt faglig oppdatert og tilby til enhver tid tidsriktige løsninger (sortering hos husholdningene, tilbud på gjenvinningsstasjonene, dunk/containerløsninger og nedstrøms løsninger).
MNA skal jobbe aktivt med å komme "nærmere" abonnentene og eierne ved å lytte til deres ønsker. Være tilgjengelig, informere og ha holdningsskapende arbeid på sosiale medier som f.eks facebook og hjemmeside.

Ambisiøs:

MNA skal ha et godt omdømme og tilfredse abonnenter/kunder.
MNA skal påvirke husholdningene til å lage mindre avfall, sortere bedre og gjenbruke mer.
MNA skal øke tilgjengeligheten og kundevennlighet (gjenvinnings- og omlastingsstasjoner skal til enhver tid være ryddige, ansatte skal være imøtekommende/veiledende og vi skal ha en pris som gjør at kundene kommer).
MNA skal være et effektivt og innovativt selskap som er en attraktiv arbeidsplass med positive, kompetente og engasjerte medarbeidere.



3. Organisering

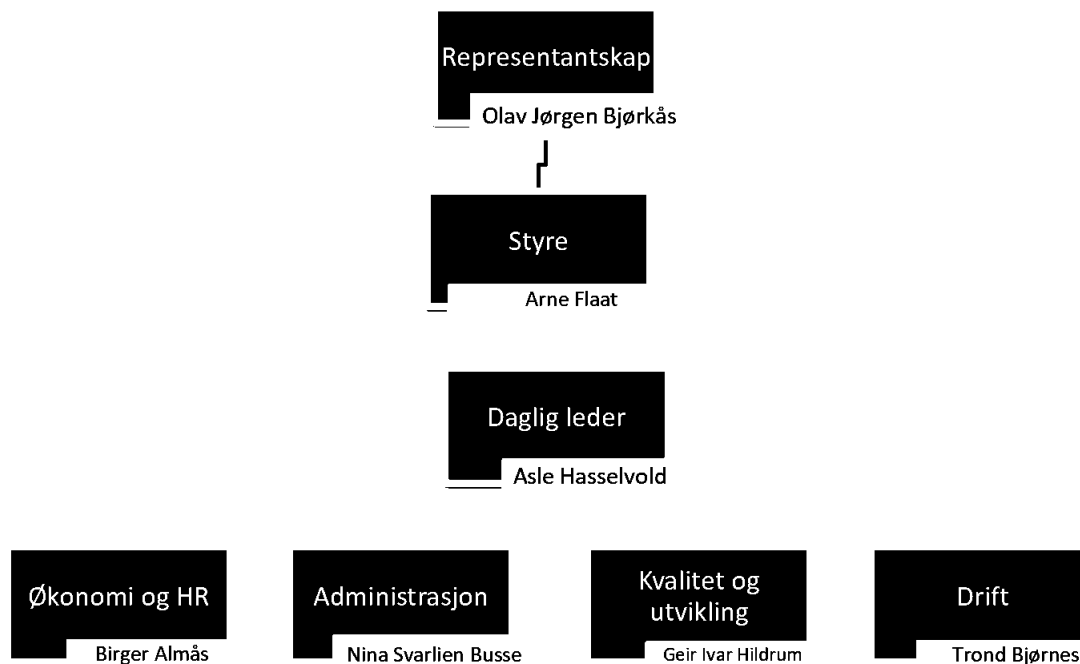

Representantskapets eiere:

Kommune:			Innbyggere 31.12.2020	Areal km ²
Flatanger	Ordfører	Olav Jørgen Bjørkås	1 103	459
Bindal	Varaordfører	Britt Helstad	1 426	1264
Namsos	Medlem	Arnhold Holstad	15 230	778
Grong	Medlem	Borgny K. Grande	2 359	1136
Høylandet	Medlem	Hege Nordheim-Viken	1 231	754
Overhalla	Medlem	Per Olav Tyldum	3 884	730
Nærøysund	Medlem	Amund Helleø	9 623	1 346
Leka	Medlem	Elisabeth Hølmersen	557	109
Osen	Medlem	John Einar Høvik	948	387
Lierne	Medlem	Bente Estil	1 355	2 962
Namsskogan	Medlem	Stian Brekkvassmo	843	1 417
Røyrvik	Medlem	Hans Oskar Devik	461	1 585
Sum			39 020	



Styret

Styrets leder	Arne Flaot
Styrets nestleder	Kårhild Hallager Berg
Styremedlem	Rune Arstein
Styremedlem	Anita Østby
Styremedlem	Alfred Skogmo
Styremedlem	Karin Svarliaunet (ansatte valgt)
Varamedlem	Jørn Nordmeland (fast møtende vara)
Varamedlem	Björg Tingstad
Varamedlem	Trond Martin Sæterhaug
Varamedlem	Vegard Hegle (vara ansatte valgt)

Ansatte og omsetning:

	MNA				Konsern			
	2017	2018	2019	2020	2017	2018	2019	2020
Antall årsverk *	28,1	25,6	27,8	27,3	44,1	43,6	51,3	58,3
Omsetning (mill kr)	84,3	84	82,1	106,4	118,9	121,8	143,1	162,6
Resultat (1000 kr)	5,1	-4,1	-6,8	0,3	6,8	-3,6	-6,2	2,3

**I tillegg er det ansatt/engasjert fem personer i MNA i deltidsstillinger som betjener gjenvinningsstasjoner. Det kjøpes også kjøpt tjenester av Harangen ANS, Brattlia Økogård, Fosen Vekst, Midtre Namdal Vekst, Ytre Namdal Vekst og Namas Vekst i forbindelse med drift av gjenvinningsstasjoner.*

Datterselskap

Retura NT AS

Retura NT er et datterselskap som eies 80% av MNA og 20% av Steinkjer kommune. Retura NT er MNAs satsing for å tilby helhetlige løsninger for næringslivet i regionen. Selskapet har 25 årsverk og er tilsluttet Retura-kjeden. Hovedmålsettingen til Retura er å tilby avfallsbesittere som har landsdekkende eller regionale virksomheter, et helhetlig tilbud. Det betyr at avfallsbesitterne kun trenger å forholde seg til en leverandør som tar alt ansvar for tjenesteutførelsen. På denne måten kan vi tilby både økonomisk lønnsomme og praktisk fordelaktige løsninger. Retura Norge har hovedkontor på Lillestrøm og dekker hele landet med tilbud på avfallstjenester til næringslivet.

Andre langsiktige aksjer

OKHH Eiendom AS

OKHH Eiendom ble etablert i 2006 for erverv av eiendommen hvor MNA har sitt hovedkontor. MNA og Overhalla Klonavlssenter eier hver seg 50 % av aksjene i selskapet. Eierforholdet sikrer MNA stabile leieforhold av kontorlokaler til en akseptabel pris. MNA er forretningsfører for selskapet og ivaretar daglig drift.

ReTrans Midt AS

ReTrans Midt ble etablert i 2018 for å sikre en stabil og sikker innsamling og transport av husholdningsavfall. Selskapet eies av ReMidt IKS, Innherred renovasjon IKS og MNA IKS med like eierandeler. Selskapet har i dag til sammen vel 60 ansatte.



Eierne av selskapet har tildelt selskapet utvidet egenregi for innsamling og transport av husholdningsavfall. Selskapet er med dette å betrakte som et offentligrettslig organ og er bundet opp i prinsippet om selvkost.

Ecopro AS

Ecopro er et selskap som er etablert som et felles behandlingsanlegg for våtorganisk avfall. Selskapet eies av Helgeland Avfallsforedling IKS, Søndre Helgeland Miljøverk IKS, Midtre Namdal avfallsselskap IKS, Steinkjer kommune, Innherred renovasjon IKS og ReMidt IKS. Eierandelen i selskapet avspeiler antall innbyggere i selskapenes ansvarsområde. MNAs eierandel er 16,75 %. Selskapet startet mottak av våtorganisk avfall i 2008.

Selskapet er et offentligrettslig organ og er forpliktet til å følge prinsippene med selvkost. MNA har i likhet med de andre deltagerkommunene og selskapene tildelt Ecopro AS enerett til behandling av våtorganisk avfall og er med dette også bundet opp i prinsippet om selvkost. Eierselskapene har inngått en langsiktig avtale med Ecopro AS som er gjensidig forpliktende med hensyn til årlige mengder.

Miljøpartnerne AS

Selskapet ble etablert som et felles selskap for Retura-selskapene i Midt-Norge. De ti eierne i Miljøpartnerne as overførte i 2010 eierandelene i Retura Norge til selskapet. MNA har en eierandel på 12,6 % i selskapet.

SESAM Ressurs AS

Utviklingselskapet SESAM Ressurs er et selskap som er etablert for å slutføre utredningen av og eventuelt etablere et sentralt ettersorteringsanlegg i Midt Norge (SESAM). Selskapet vil da eventuelt måtte kapitaliseres og gjøres om til et driftsselskap. Selskapet eies av Steinkjer kommune, Innherred Renovasjon IKS, Fosen Renovasjon IKS, ReMidt IKS, TRV Gruppen, Fjellregionens Interkommunale Avfallsselskap og Midtre Namdal Avfallsselskap. MNA eier 6 % av aksjene i selskapet.



4. Avfallsmengder

Den totale avfallsmengden inn til MNA økte til 31 842 tonn i 2020, en økning på 16,7 % sammenlignet med 2019. Økningen er stor og det er avfallstypene restavfall, treavfall og impregnert treavfall som økte mest. Økningen skyldes trolig større aktivitet i byggebransjen samt oppussing/ renovering hos folk flest. Økningen var noe større på næring enn husholdning.

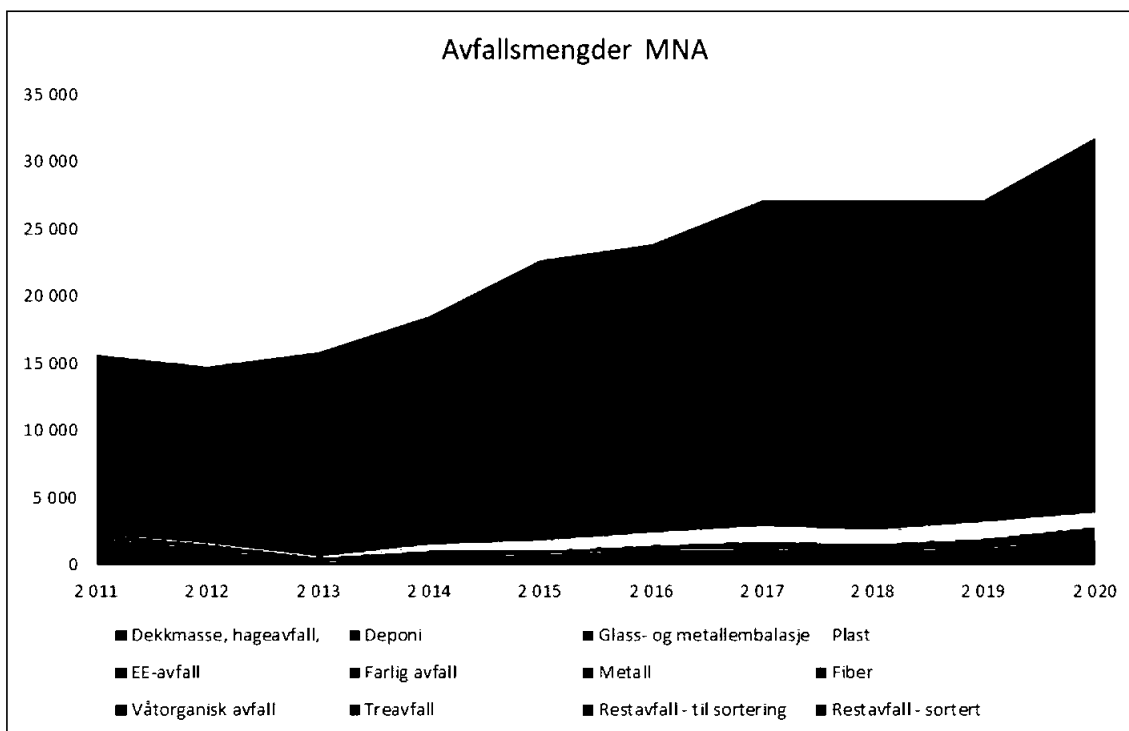

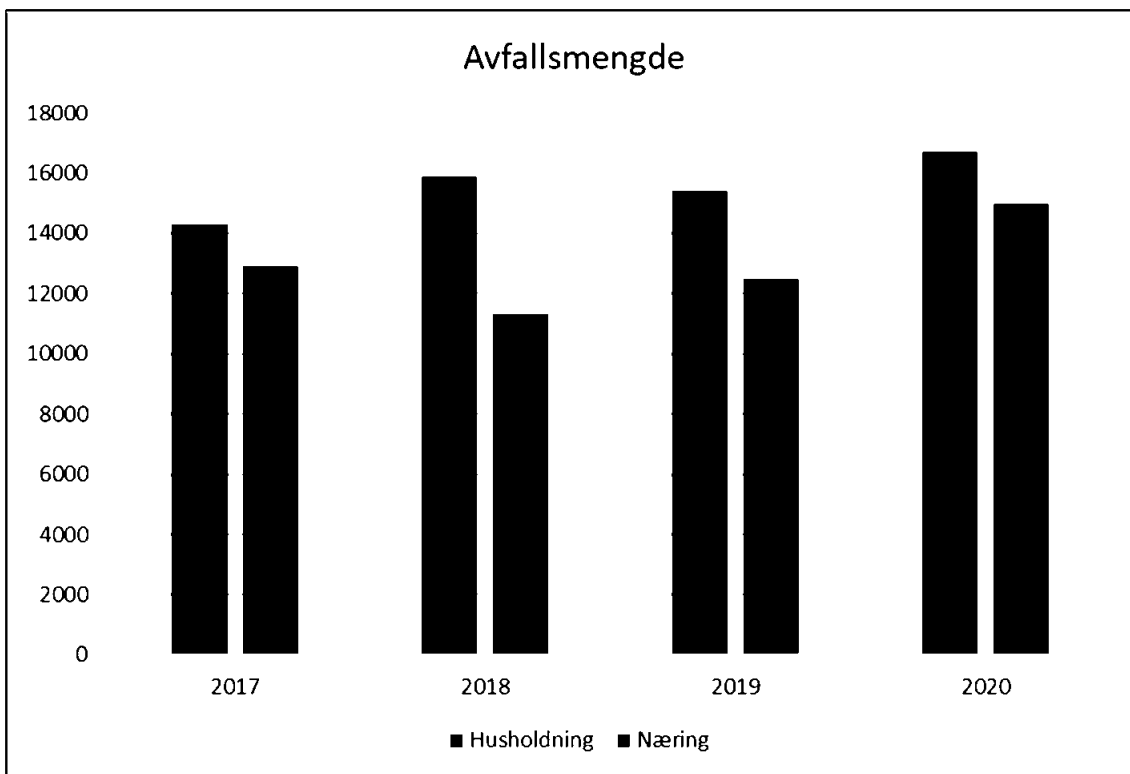

I 2020 ble det til sammen «kjørt» 462 148 hentinger, behandlet og videresendt 16 898 tonn husholdningsavfall i fra 12 kommuner fra totalt 39 020 innbyggere. Og basert på selskapets standardabonnement 240 liter restavfall/ henting hver andre uke betalte abonnenten i fjor 183 kroner per henting til MNA. Innsamlet mengde var litt mindre i 2020 enn i 2019, dette til tross for økningen i antall abonnenter med tre nye medlemskommuner.

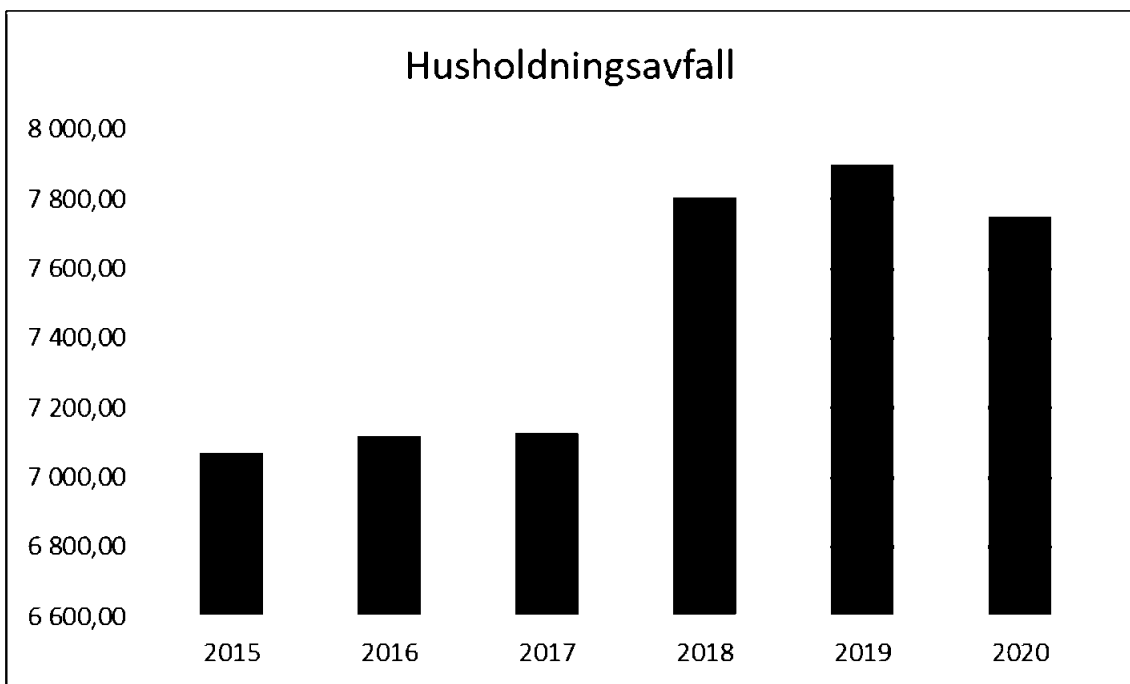

Ved selskapets gjenvinningsstasjoner opplevde vi en betydelig økning i 2016 ved innføringen av såkalt «fri» levering. I etterkant av dette har mengdene gått noe ned, men med en økning igjen i 2020. Økningen skyldes trolig korona og økt aktivitet med oppussing og rydding for øvrig.

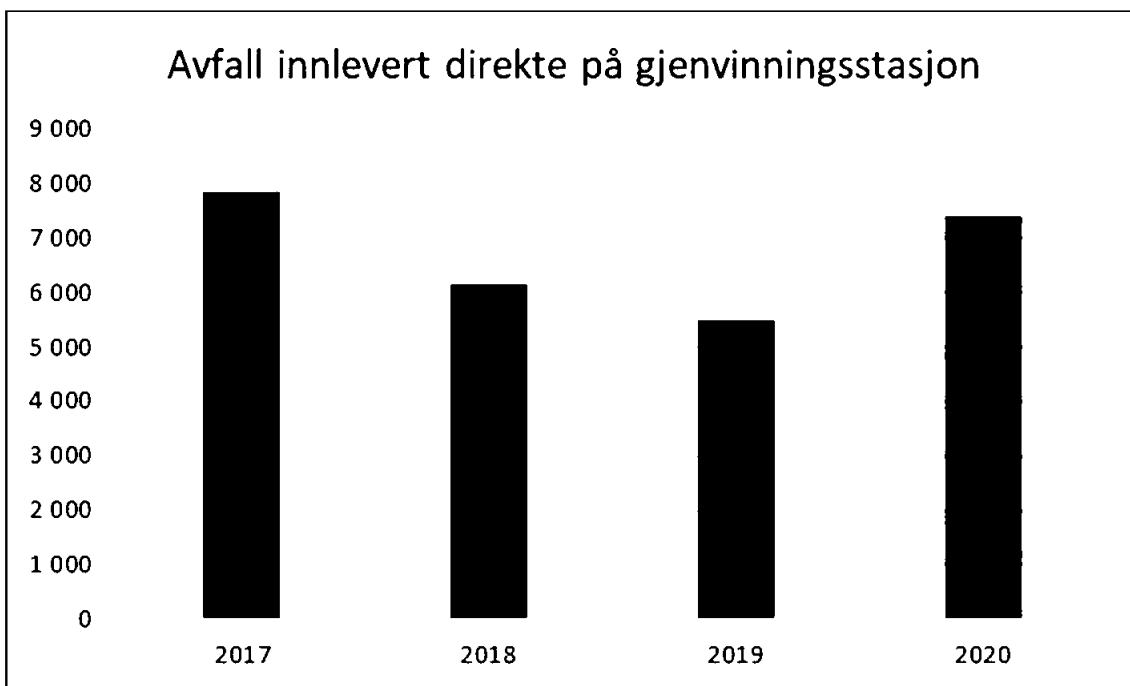

Når det gjelder prisen fra MNA til kommunene i 2020 så ble abonnementsprisene for bolig og hytte- og fritidsrenovasjon økt med henholdsvis 3,5% og 10 % i forhold til 2019. MNA utarbeidet et selvkostregnskap for hytte- og fritidsrenovasjon for første halvår 2020 i forbindelse med utarbeidelse av budsjettet. Regnskapet viste et underskudd, først og fremst knyttet til bruken av gjenvinningsstasjoner.

Den gjennomsnittlige prisen (totalt gebyr delt på antall abonnenter) er lavere i 2020 enn 2016 og sier noe om effektiviseringen som har skjedd i selskapet de siste år.

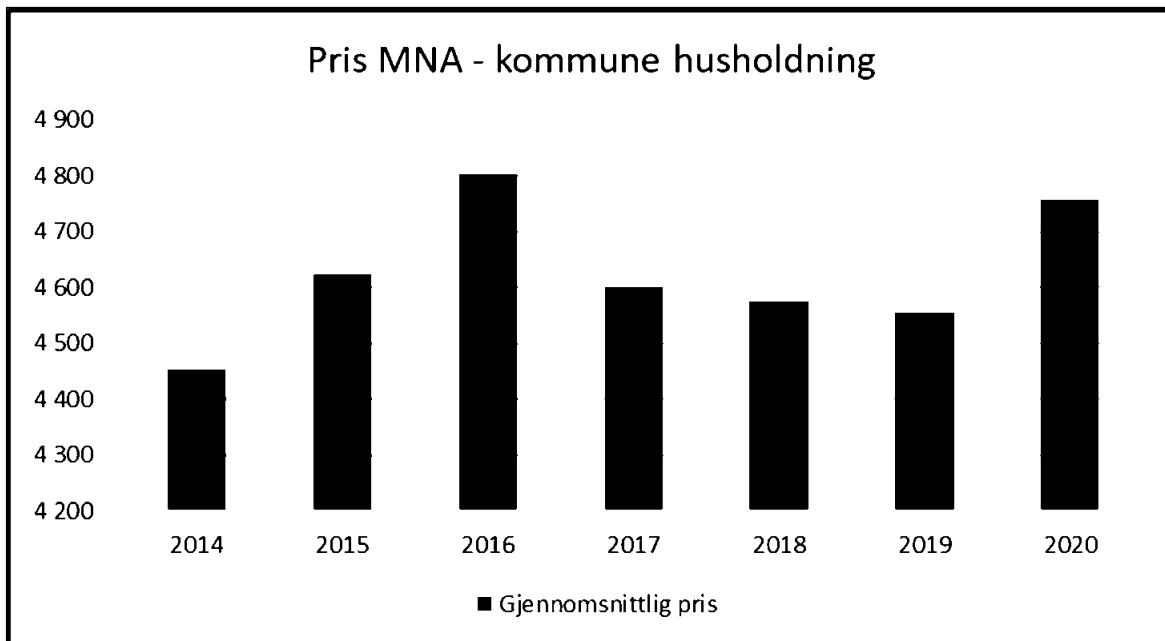

Innsamling og transport av avfall fra husstandene ble i 2020 utført av ReTrans Midt AS. Innsamling og transport fra hytte- og fritid ble også utført av ReTrans Midt AS. Dette var nytt fra år 2020. Avfallet kjøres inn til tre omlastingssteder, Stormyra i Overhalla, Solsiden Industriområde på Kolvereid og nytt fra år 2020 i Lierne. På omlastingsstedene blir avfallet lastet opp i store containere og sendt videre til materialgjenvinning.

MNA overtok av ansvaret for innsamling og transport av slam i 7 medlemskommuner i 2020. Oppdraget ble satt ut i konkurranse og Stoklands AS i samarbeid med Namdal Tankrens AS vant oppdraget.

For å få en best mulig pris på nedstrøms løsninger har flere avfallsselskap gått sammen og forhandler i dag gjennom anbud med felles kvanta avfall for å få best mulig pris på den videre behandling/ materialgjenvinning. Noen typer avfall tjener vi penger på å selge, mens det enda må betales for å levere de fleste typer avfall til materialgjenvinning.

Mengde materialgjenvunnet husholdningsavfall i MNA ligger i dag på 42,8 % mot 45 % i 2019. Dette skyldes hovedsakelig en omlegging av måten materialgjenvinningsgraden beregnes på og delvis en stor økning i levering av avfallstypene trevirke og restavfall. Om en bruker samme måte å beregne materialgjenvinningsgraden i 2020 som i 2019 blir materialgjenvinningsgraden 44,5 %. Uansett, så har vi alle en jobb å gjøre for å forbedre materialgjenvinningsgraden i årene fremover.

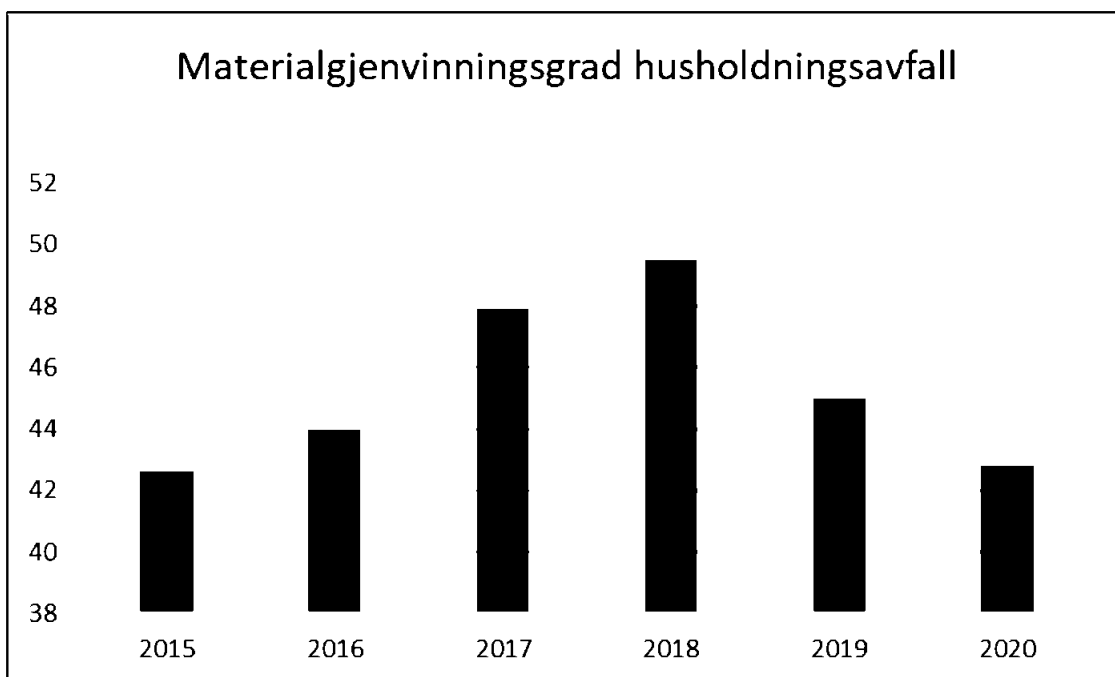



5. Strategisk handlingsplan 2020

I strategisk handlingsplan 2020 – 2025 har styret prioritert følgende fokusområder. I høyre kolonne er det enkelte fokusområde evaluert.

Resultatmål	Evaluering
Innbyggere	I brukerundersøkelse 2020 oppnådde MNA 83 poeng av 100 mulige under reflektert tilfredshet.
Effektiv drift	Ikke målt i 2020
Samhandling	MNA har deltatt i samarbeider SeSammen med avfallsselskap i Midt-Norge og var med å etablere stiftelsen CIVAC (avfallsklynge).
Arbeidsmiljø	MNA oppnådde en gjennomsnittlig score på 73 poeng av 100 mulige i en felles arbeidsmiljøundersøkelse i Midt-Norge. Resultatet er på samme nivå som hos de andre selskap.
Kompetanse	Flere medarbeider i MNA er under et utdanningsløp og vil i løpet av kort tid kunne ta fagprøve i gjenvinningsfaget.
Materialgjenvinning, sirkulær økonomi, klima	MNA har de siste to årene hatt en negativ utvikling i materialgjenvinningsgrad. Klimaregnskap er ikke utarbeidet i 2020.



6. Styrets årsberetning

Virksomhetens art og tilholdssted

Midtre Namdal Avfallsselskap IKS (MNA) er et kommunalt eid selskap etter lov om interkommunale selskaper. MNA skal gjennom samfunnsansvarlig virksomhet arbeide målbevisst for å oppnå miljøriktige og økonomisk gunstige løsninger ved innsamling og behandling av avfall. Selskapet er i renovasjonsforskriften delegert det kommunale ansvaret for innsamling og behandling av husholdningsavfall og slam i eierkommunene.

I MNAs selskapsavtale er det lagt til grunn at gebyret for avfallsordningen skal være likt for alle abonnenter. Det innebærer en utjevning av kostnadene med utgangspunkt i MNAs innsamlings- og behandlingkostnader, slik at gebyret blir det samme om du bor i by eller i spredt bebyggelse.

MNA sitt hovedkontor og administrasjon med kundesenter er lokalisert i Barlia kompetansesenter i Overhalla kommune.

Selskapets hovedomlastingsstasjon er etablert ved Stormyra avfallsanlegg i Overhalla kommune. Anlegget er oppmøtested og utgangspunkt for mesteparten av selskapets driftsoppgaver. Selskapet har også en omlastingsstasjon ved Solsiden industriområde i Nærøysund kommune og på Støvika industriområde i Lierne. Lokale gjenvinningsstasjoner og mobile gjenvinningsstasjoner (Rulle) er etablert i medlemskommunene.

Arbeidsmiljø, helse, miljø og sikkerhet

MNA har innført systemer for HMS, og følger opp arbeidsmiljøet systematisk med årlig kartlegging av arbeidsmiljøet. I 2020 deltok selskapet i en kartlegging av arbeidsmiljøet. Dette var en felles kartlegging sammen med de andre avfallsselskapene i Midt-Norge. Det er ikke avdekket vesentlige problemer med arbeidsmiljøet i 2020, men selskapet skal følge opp enkelte punkter i undersøkelsen.

Sykefraværet har vært på 7,6%, dette er en nedgang fra 9,6% i 2019. Utviklingen er positiv selv om terskelen for sykefravær under korona-pandemien har vært lav. Graden av jobberelatert fravær er svært lav og selskapet betrakter arbeidsmiljøet ved bedriften som godt. MNA er sertifisert etter miljøstandard ISO/NS 14001:2015, kvalitetsstandard ISO/NS 9001:2015 samt arbeidsmiljøstandard 45001:2018 som ble godkjent i 2019.

Hendelser og korrigerende tiltak

I 2020 er det registrert 252 hendelser, mot 195 i 2018. De fleste av disse er registrert under mottak av avfall (173). En gjennomgående trend her er at næringsavfall er for dårlig sortert, bla farlig avfall i restavfall. Avfall som settes igjen utenfor gjenvinningsstasjoner og returpunkt er og et problem på enkelte steder. Ulike tiltak er iverksatt, men evalueringer viser at de fleste har kortvarig effekt.

Interne revisjoner

MNA har en prosedyre for gjennomføring av interne revisjoner. Interne revisjoner gjennomføres for å kontrollere at kvalitetssystemet slik det er beskrevet er hensiktsmessig og gjennomførbart, og at det benyttes slik det er forventet. Revisjonen inkluderer vernerunde, kontroll av elektrisk utstyr og kontroll av brannvernstyr. Dette skal avdekke svakheter og risiko innen HMS-området på arbeidsplassen. Det er gjennomført seks internrevisjoner samt tre revisjoner på prosessnivå i 2020.

Eksterne revisjoner

Eksterne revisjoner gjennomføres for å verifisere at MNA's kvalitetssystem er iht. standardene ISO 9001, ISO 14001 og ISO 45001. I tillegg plikter MNA å la representanter for forurensnings myndigheten føre tilsyn med anleggende til enhver tid. I 2020 er det gjennomført oppfølgingsrevisjon for ISO standardene og et el tilsyn.

Ytre miljø - Eksterne miljøpåvirkninger



Eksterne miljøpåvirkninger fra vår virksomhet knytter seg til utslipp av sigevann, metangass fra deponiet og transport. Selskapet har egne anlegg for rensing av sigevann og oppsamling/behandling av metangass fra deponiet. Det er utarbeidet egne rapporter for påvirkningen av det ytre miljø. Konklusjonen er at selskapet oppfyller de krav som er satt i utslippstillatelsen. MNA utarbeider årlig et klimaregnskap som omfatter klimavirkningen av innsamling, transport og behandling av avfall og selskapet har som målsetting om å være klimanøytral.

Likestilling

Selskapet har seks menn og seks kvinner i administrasjonen. Ved Stormyra avfallsanlegg er det ansatt tolv menn og fem kvinner og i Ytre Namdal en mann. Selskapets styre består av tre menn og tre kvinner. Det er ingen signifikante forskjeller mellom kvinner og menn i avlønning innen samme arbeidsområde. Alle ansatte har lik arbeidstidsordning.

Finansiell risiko, markedsrisiko, kredittrisiko og likviditetsrisiko

MNA driver i henhold til regelverket til selvkost for behandling av husholdningsavfall og slam. Aktiviteten er lovregulert slik at selskapet har enerett på å utføre disse tjenestene. Dermed er det ingen markeds- og finansiell risiko. Lån blir tatt opp innenfor rammen av lånegarantier fra eierkommunene og lånene gis til samme vilkår som kommunene har. Renovasjonsgebyret kreves inn fra kommunene månedlig. Sammen med en tilfredsstillende egenkapital er det god likviditet i selskapet, noe som selskapet forventer vil bli opprettholdt.

Vurdering av selskapets videre drift

Etter styrets oppfatning er forutsetningen for fortsatt drift oppfylt, og konsernregnskapet er avlagt under denne forutsetning. Styret kjenner ikke til at det er inntruffet ekstraordinære forhold som skulle ha betydning for regnskapet og grunnlaget for videre drift. Styret bekrefter at regnskapet gir et rettvise bilde av selskapets eiendeler og gjeld, finansielle stilling og resultat.

Fremtidsutsikter

Selskapet må til enhver tid innrette seg etter endrede rammebetingelser, både nasjonale og EU-betingede, og krav om effektivisering. Styret følger med i de strukturendringer som skjer i bransjen og hvordan MNA bør forholde seg til dette. Det er god kontakt og godt samarbeid mellom avfallsselskapene i Midt-Norge, inklusive Steinkjer kommune som driver i egenregi. Det innledes nå et arbeid hvor en vil utrede modeller for framtidig samarbeid.

MNA har de siste årene bygd nye gjenvinningsstasjoner i eierkommunene. Det jobbes nå for fullt med realisering av nye avfallsanlegg i Nærøysund og Namsos i henholdsvis 2022 og 2023. Styret forventer at en ny anleggsstruktur gjør selskapet i stand til å møte fremtidige krav på en god måte og tilby gode tjenester til innbyggerne i eierkommunene i mange år.

Resultatutvikling

Samlede inntekter i MNA er i 2020 på kr 106 429 355,-, en økning på nærmere 30%. Dette skyldes i hovedsak nytt forretningsområde slam.

Driftsutgiftene er i år 2020 kr 106 604 990,- mot kr 88 707 292,- i 2019, altså en økning på 18 Mkr. Dette er også forårsaket av slam i hovedsak. I hele 2020 har selskapet kjøpt disse tjenester på innsamling av husholdningsrenovasjon fra ReTrans Midt AS, et samarbeidsprosjekt med Innherred Renovasjon IKS og ReMidt AS. Nå utføres også hytterrenovasjon av ReTrans Midt AS. Det er derfor en nedgang i lønnsutgiftene, mens transportutgiftene har økt i 2020. Kjøp og salg av tjenester mellom selskapene i konsernet er regulert i egne markedsbaserte vilkår.

Netto finansposter er på kr 431 125,- i 2020 mot kr -162 912,- i 2019. Det er i 2020 positive finansposter som følge av aksjeutbytte fra Retura NT.

Samlet er overskudd i 2020 på kr 255 491,- det var et underskudd på kr -6 780 067,- i 2019.



Selvkostregnskapet viser et underskudd på -0,4 Mkr totalt. Dette har følgende fordeling: Husholdning +1,4 Mkr og -1,8 Mkr på vårt nye forretningsområde slam. Næring ga et overskudd på 2 Mkr, noe som er det høyeste overskuddet på næring noen gang. Differansen mellom driftsresultat og resultat i selvkost skyldes kalkulatorisk rentekostnad som gir et reelt bilde av finansieringen for selskapet. Selvkostfondet på husholdning blir da pr. 31.12.2019 på 0,3 Mkr, og på negativ saldo på slam med -2,4 Mkr.

Konsern

Inntektene samlet for konsernet er på kr 162 632 757,- mot kr 143 109 967,- i 2019, mens driftskostnadene er på kr 156 992 980,- mot kr 147 883 783,- i 2019. Økningen i både inntekter og utgifter skyldes nytt forretningsområde slam samt omsetningsøkning i datterselskapet Retura NT. Dette gir samlet et årsresultat på kr 2 325 150,- mot kr -6 187 606,- i 2019. Bedring i resultatet har sin årsak i positivt resultat både i morselskapet MNA og Retura NT.

Konsernets eiendeler har siste årene blitt endret fra kr 158 864 309,- i 2019 til kr 160 543 125,- pr. 31.12.2020.

Sum egenkapital har økt fra kr 23 275 934,- i 2019 til kr 27 339 102,- pr. 31.12.2020, og utgjør en egenkapitalandel på 17 %. Dette er en økning fra 14,7% pr. 31.12.2019.

Årets overskudd på kr 255 491,- foreslås overført til annen egenkapital kr 784 079,- og til selvkostforpliktelse kr 528 588,-.

Overhalla 10. mars 2021

Arne Flaot
Styreleder

Kårhild Hallager Berg
Nestleder

Anita Østby
Styremedlem

Alfred Skogmo
Styremedlem

Rune Arstein
Styremedlem

Karin Svarliaunet
Styremedlem

Asle Hasselvold
Daglig leder

**SIGNATURES****ALLEKIRJOITUKSET****UNDERSKRIFTER****SIGNATURER****UNDERSKRIFTER**

This documents contains 15 pages before this page
Dokumentet inneholder 15 sider før denne siden

Tämä asiakirja sisältää 15 sivua ennen tätä sivua
Dette dokument indeholder 15 sider før denne side

Detta dokument innehåller 15 sidor före denna sida

authority to sign
representative
custodial

asemavaltuus
nimenkirjoitusoikeus
huoltaja/edunvalvoja

ställningsfullmakt
firmateckningsrätt
förvaltare

autoritet til å signere
representant
foresatte/verge

myndighed til at underskrive
repræsentant
frihedsberøvende

Electronically signed / Sähköisesti allekirjoitettu / Elektroniskt signerats / Elektronisk signert / Elektronisk underskrevet
<https://sign.visma.net/nb/document-check/ddb854e1-155b-406a-b06a-e320b6a32e77>

VISMA Sign
www.vismasign.com

**SIGNATURES****ALLEKIRJOITUKSET****UNDERSKRIFTER****SIGNATURER****UNDERSKRIFTER**

This documents contains 16 pages before this page
Dokumentet inneholder 16 sider før denne siden

Tämä asiakirja sisältää 16 sivua ennen tätä sivua
Dette dokument indeholder 16 sider før denne side

Detta dokument innehåller 16 sidor före denna sida

authority to sign
representative
custodial

asemavaltuus
nimenkirjoitusoikeus
huoltaja/edunvalvoja

ställningsfullmakt
firmateckningsrätt
förvaltare

autoritet til å signere
representant
foresatte/verge

myndighed til at underskrive
repræsentant
frihedsberøvende

Electronically signed / Sähköisesti allekirjoitettu / Elektroniskt signerats / Elektronisk signert / Elektronisk underskrevet
<https://sign.visma.net/nb/document-check/ddb854e1-155b-406a-b06a-e320b6a32e77>

VISMA Sign
www.vismasign.com



Midtre Namdal Avfallsselskap IKS

BALANSE PR. 31.12.

Morselskap		Konsern			
2020	2019	EIENDELER	Note	2020	2019
0	0	Utsatt skattefordel	11		402 651
0	0	Sum immaterielle eiendeler		0	402 651
44 533 935	33 047 977	Tomter, bygninger og annen fast eiendom		57 883 097	38 037 866
5 383 061	5 754 745	Maskiner og anlegg		5 383 061	5 754 745
17 974 558	17 775 983	Driftsløsøre, inventar, verktøy, kontormaskiner og lignende		18 760 758	19 407 849
		Programvare		2 798 895	1 904 718
67 891 554	56 578 705	Sum varige driftsmidler	1, 5	84 825 811	65 105 178
1 552 400	1 552 400	Investeringer i datterselskap	2		
353 000	353 000	Investeringer i tilknyttet selskap	2	345 354	315 205
7 298 280	7 298 280	Investeringer i aksjer og andeler	3	7 298 280	7 298 280
2 073 287	1 580 182	Selvkost - fordring på abonnenter	13	2 073 287	1 580 182
734 418	792 494	Andre fordringer		2 333 596	3 499 829
12 011 385	11 576 356	Sum finansielle anleggsmidler		12 050 517	12 693 496
79 902 939	68 155 061	SUM ANLEGGSMIDLER		96 876 328	78 201 325
1 458 065	1 364 074	Varer	6	1 458 065	1 364 074
13 990 617	6 293 733	Kundefordringer	4, 5	26 455 180	15 284 915
1 280 000	480 000	Fordring på utbytte fra konsernselskap			
1 552 609	1 086 304	Andre fordringer		1 993 374	2 328 593
16 823 226	7 860 037	Sum fordringer		28 448 554	17 613 508
28 986 787	56 262 367	Bankinnskudd, kontanter og lignende	7	33 760 178	61 685 402
47 268 078	65 486 478	SUM OMLØPSMIDLER		63 666 797	80 662 984
127 171 017	133 641 539	SUM EIENDELER		160 543 125	158 864 309



Midtre Namdal Avfallsselskap IKS

BALANSE PR. 31.12.

Morselskap		Konsern			
2020	2019	EGENKAPITAL OG GJELD	Note	2020	2019
3 300 000	3 000 000	Andelskapital	8, 9	3 300 000	3 000 000
3 300 000	3 000 000	Sum innskutt egenkapital		3 300 000	3 000 000
12 529 115	11 745 036	Annen egenkapital / Konsernets fond	8,13	21 314 608	18 142 995
0	0	Minoritetsinteresser	8	2 724 494	2 132 939
12 529 115	11 745 036	Sum opptjent egenkapital		24 039 102	20 275 934
15 829 115	14 745 036	SUM EGENKAPITAL		27 339 102	23 275 934
4 499 088	4 174 096	Pensjonsforpliktelse	10	6 666 135	5 937 369
4 499 088	4 174 096	Sum pensjonsforpliktelse		6 666 135	5 937 369
		Utsatt skatt	11	443 124	
11 141 167	10 370 250	Avsetning for etterdrift	13	11 141 167	10 370 250
11 141 167	10 370 250	Sum avsetninger for forpliktelser		11 584 291	10 370 250
80 601 340	85 539 500	Gjeld til kredittinstitusjoner	5	90 492 877	88 958 357
80 601 340	85 539 500	Sum langsiktig gjeld		90 492 877	88 958 357
		Kassekreditt	5		2 275 321
9 213 032	13 718 465	Leverandørgjeld	4	13 442 036	17 932 776
		Betalbar skatt	11	767 793	0
1 357 815	918 167	Skyldige offentlige avgifter		3 268 927	2 371 235
		Avsetning utbytte		320 000	120 000
4 529 462	4 176 025	Annen kortsiktig gjeld		6 661 964	7 623 067
15 100 309	18 812 657	Sum kortsiktig gjeld		24 460 720	30 322 399
111 341 904	118 896 503	SUM GJELD		133 204 023	135 588 375
127 171 017	133 641 539	SUM EGENKAPITAL OG GJELD		160 543 125	158 864 309

Overhalla, 10. mars 2021

Arne Flaas
Styreleder

Kårhild Hallager Berg
Nestleder

Rune Arstein
Styremedlem

Anita Østby
Styremedlem

Alfred Skogmo
Styremedlem

Karin Svarfåunet
Styremedlem

Asle Hasselvold
Daglig leder



Midtre Namdal Avfallsselskap IKS Kontantstrømoppstilling

Morselskap			Konsern	
2020	2019		2020	2019
		Kontantstrømmer fra operasjonelle aktiviteter		
255 491	-6 780 067	Resultat før skattekostnad	4 664 471	-5 761 287
528 588	7 121 574	Resultat selvkost ført mot selvkostforpliktelse		
58 482	1 830	Tap / (Gevinst) ved salg av eiendeler	-391 518	353 550
		Gevinst ved salg av aksjer		
	0	Periodens betalte skatt	-578 848	-297 579
324 992	177 854	Forskjell mellom kostnadsført pensjon og inn-/utbet. i pensj.ordn.	728 766	355 577
		Mottatt gjeldsettergivelse i kjøpt datterselskap		330 000
8 347 203	7 671 180	Avskrivninger	9 509 939	8 647 680
		Resultatandel (fra DS/TS) fratrukket utdelinger fra selskapet	-30 149	-38 273
-93 991	-6 611	Endring i varelager	-93 991	-6 611
-7 696 884	1 113 114	Endring i kundefordringer	-11 170 265	-2 629 084
-4 505 433	3 702 678	Endring i leverandørgjeld	-4 490 740	5 347 688
171 774	-8 882 048	Endring i andre tidsavgrensingsposter	2 214 388	79 700
-2 609 778	4 119 504	Netto kontantstrøm fra operasjonelle aktiviteter	362 053	6 381 361
		Kontantstrømmer fra investeringsaktiviteter		
187 583	0	Innbetalinger ved salg av varige driftsmidler	637 583	449 234
58 076	61 225	Innbetalinger på andre lånefordringer	1 166 233	
	1 310 773	Innbetalinger ved salg av aksjer		998 049
-19 906 117	-13 983 193	Utbetalinger ved kjøp av varige driftsmidler	-29 530 292	-17 362 708
		Utbetalinger på andre lånefordringer (korts./langs)		-251 360
	0	Utbetalinger ved kjøp av aksjer og obligasjoner		
-19 660 458	-12 611 195	Netto kontantstrøm fra investeringsaktiviteter	-27 726 476	-16 166 785
		Kontantstrømmer fra finansieringsaktiviteter		
	55 466 146	Innbetalinger ved opptak av ny langsiktig gjeld	7 347 693	55 120 000
-5 305 344	-4 016 830	Utbetalinger ved nedbetaling av langsiktig gjeld	-5 813 173	-3 396 763
300 000		Innbetaling av egenkapital	300 000	
	0	Netto innbetaling/(utbetaling) kassekredit	-2 275 321	2 275 321
		Utbetalinger av utbytte	-120 000	-34 000
-5 005 344	51 449 316	Netto kontantstrøm fra finansieringsaktiviteter	-560 801	53 964 558
-27 275 580	42 957 625	Netto endring i kontanter og kontantekvivalenter	-27 925 224	44 179 134
56 262 366	13 304 741	Beholdning av kontanter og kontantekvivalenter ved periodens begynnelse	61 685 406	17 506 272
28 986 787	56 262 366	Beholdning av kontanter og kontantekvivalenter ved periodens slutt	33 760 178	61 685 406



Midtre Namdal Avfallsselskap IKS

Noter til regnskapet for 2020

Regnskapsprinsipper

Årsregnskapet er satt opp i samsvar med regnskapsloven og god regnskapsskikk.

Bruk av estimater

Utarbeidelse av regnskaper i samsvar med regnskapsloven krever bruk av estimater. Videre krever anvendelse av selskapets regnskapsprinsipper at ledelsen må utøve skjønn. Områder som i stor grad inneholder slike skjønnsmessige vurderinger, høy grad av kompleksitet, eller områder hvor forutsetninger og estimater er vesentlige for årsregnskapet, er beskrevet i notene.

Aksjer i datterselskap og tilknyttet selskap

Datterselskaper er selskaper der morselskapet har kontroll, og dermed bestemmende innflytelse på enhetens finansielle og operasjonelle strategi, normalt ved å eie mer enn halvparten av den stemmeberettigede kapitalen. Investeringer med 20-50 % eie av stemmeberettiget kapital og betydelig innflytelse, defineres som tilknyttede selskaper.

Følgende selskaper inngår i konsernet 31.12.:

<i>Mor- og datterselskaper</i>	<i>Eierandel</i>
Midre Namdal Avfallsselskap IKS (morselskap)	
Retura NT AS	80 %
Løvegen 1 AS - kjøpt i 2020	eies 100 % av Retura NT AS
<i>Tilknyttede selskap</i>	<i>Eierandel</i>
OKHH Eiendom AS	50 %
Retrans Midt AS	33,33%

Regnskapsprinsipper for aksjer i datterselskaper

Kostmetoden brukes som prinsipp for investeringer i datterselskaper i selskapsregnskapet. Kostprisen økes når midler tilføres ved kapitalutvidelse, eller når det gis konsernbidrag til datterselskap. Mottatte utdelinger resultatføres i utgangspunktet som inntekt. Utdelinger som overstiger andel av opptjent egenkapital etter kjøpet føres som reduksjon av anskaffelseskost. Utbytte/konsernbidrag fra datterselskap regnskapsføres det samme året som datterselskapet avsetter beløpet. Utbytte fra andre selskaper regnskapsføres som finansinntekt når utbyttet er vedtatt.

I konsernregnskapet brukes egenkapitalmetoden som prinsipp for investeringer i tilknyttede selskaper. Bruk av metoden fører til at regnskapsført verdi i balansen tilsvarer andelen av egenkapitalen i det tilknyttede selskapet, korrigert for eventuelle gjenværende merverdier fra kjøpet og urealiserte internegevinster. Resultatandelen i resultatregnskapet baseres på andelen av resultatet etter skatt i det tilknyttede selskapet, og korrigeres for eventuelle avskrivninger på merverdier og urealiserte gevinster. I resultatregnskapet vises resultatandelen under finansposter.

Konsolideringsprinsipper

Datterselskaper blir konsolidert fra det tidspunkt kontrollen er overført til konsernet (oppkjøpstidspunktet).

I konsernregnskapet erstattes posten aksjer i datterselskap med datterselskapets eiendeler og gjeld. Konsernregnskapet utarbeides som om konsernet var én økonomisk enhet. Transaksjoner, urealisert fortjeneste og mellomværende mellom selskapene i konsernet elimineres.

Kjøpte datterselskaper regnskapsføres i konsernregnskapet basert på morselskapets anskaffelseskost. Anskaffelseskost tilordnes identifiserbare eiendeler og gjeld i datterselskapet, som oppføres i konsernregnskapet til virkelig verdi på oppkjøpstidspunktet. Eventuell merverdi ut over hva som kan henføres til identifiserbare eiendeler og gjeld, balanseføres som goodwill. Goodwill behandles som en residual og balanseføres med den andelen som er observert i oppkjøpstransaksjonen. Merverdier i konsernregnskapet avskrives over de oppkjøpte eiendelenes forventede levetid.



Midtre Namdal Avfallsselskap IKS

Noter til regnskapet for 2020

Salgsinntekter

Inntekter ved salg av varer og tjenester vurderes til virkelig verdi av vederlaget, netto etter fradrag for merverdiavgift, rabatter og andre avslag. Inntektsføring ved salg av varer skjer på leveringstidspunktet. Tjenester inntektsføres i takt med utførelsen.

Kostnader

Utgifter kostnadsføres i samme periode som tilhørende inntekt (sammenstillingsprinsippet)

Klassifisering av balanseposter

Eiendeler bestemt til varig eie eller bruk klassifiseres som anleggsmidler. Fordringer for øvrig klassifiseres som omløpsmidler hvis de skal tilbakebetales innen ett år. For gjeld legges analoge kriterier til grunn. Første års avdrag på langsiktige fordringer og langsiktig gjeld klassifiseres likevel ikke som omløpsmiddel og kortsiktig gjeld.

Anskaffelseskost

Anskaffelseskost for eiendeler omfatter kjøpesummen for eiendelen, med fradrag for bonuser, rabatter og lignende, og med tillegg for kjøpsutgifter (frakt, toll, offentlige avgifter som ikke refunderes og eventuelle andre direkte kjøpsutgifter).

Varige driftsmidler

Tomter avskrives ikke. Andre varige driftsmidler balanseføres og avskrives lineært til restverdi over driftsmidlenes forventede utnyttbare levetid. Ved endring i avskrivningsplan fordeles virkningen over gjenværende avskrivningstid ("knekkpunktmetoden"). Vedlikehold av driftsmidler kostnadsføres løpende under driftskostnader. Påkostninger og forbedringer tillegges driftsmidlets kostpris og avskrives i takt med driftsmidlet. Skillet mellom vedlikehold og påkostning/forbedring regnes i forhold til driftsmidlets stand på anskaffelsestidspunktet.

Leide (leasede) driftsmidler balanseføres som driftsmidler hvis leiekontrakten anses som finansiell. Ved årets utgang ble alle leasingkontrakter vurdert som operasjonelle. Leasingleie kostnadsføres over leieperioden.

Andre langsiktige aksjeinvesteringer

Kostmetoden brukes som prinsipp for investeringer i andre aksjer mv. Utdelinger regnskapsføres i utgangspunktet som finansinntekt, når utdelingen er vedtatt. Hvis utdelingene vesentlig overstiger andel av opptjent egenkapital etter kjøpet, føres det overskytende til reduksjon av kostprisen.

Nedskrivning av anleggsmidler

Ved indikasjon om at balanseført verdi av et anleggsmiddel er høyere enn virkelig verdi, foretas det test for verdifall. Testen foretas for det laveste nivå av anleggsmidler som har selvstendige kontantstrømmer. Hvis balanseført verdi er høyere enn både salgsverdi og gjenvinnbart beløp (nåverdi ved fortsatt bruk/eie), foretas det nedskrivning til det høyeste av salgsverdi og gjenvinnbart beløp.

Tidligere nedskrivninger, med unntak for nedskrivning av goodwill, reverseres hvis forutsetningene for nedskrivningen ikke lenger er til stede.

Varelager

Varer vurderes til det laveste av anskaffelseskost (etter FIFO-prinsippet) og virkelig verdi. Virkelig verdi er estimert salgspris fratrukket nødvendige utgifter til salg.



Midtre Namdal Avfallsselskap IKS

Noter til regnskapet for 2020

Fordringer

Kundefordringer føres opp i balansen etter fradrag for avsetning til forventede tap. Avsetning til tap gjøres på grunnlag av individuell vurdering av fordringene og en tilleggsavsetning som skal dekke øvrige påregnelige tap. Vesentlige økonomiske problemer hos kunden, sannsynligheten for at kunden vil gå konkurs eller gjennomgå økonomisk restrukturering, og utsettelse og mangler ved betalinger anses som indikatorer på at kundefordringer må nedskrives.

Andre fordringer, både omløpsfordringer og anleggfordringer, føres opp til det laveste av pålydende og virkelig verdi. Virkelig verdi er nåverdien av forventede framtidige innbetalinger. Det foretas likevel ikke neddiskontering når effekten av neddiskontering er uvesentlig for regnskapet. Avsetning til tap vurderes på samme måte som for kundefordringer.

Gjeld

Gjeld, med unntak for enkelte avsetninger for forpliktelser, balanseføres til nominelt gjeldsbeløp.

Pensjoner

Selskapene i konsernet har ytelsesbaserte pensjonsordninger. Pensjonsordningene er finansiert gjennom innbetalinger til et forsikringsselskap.

En ytelsesbasert pensjonsordning er en ordning som definerer pensjonsutbetalingen som en ansatt vil motta ved pensjonering. Pensjonsutbetalingen er normalt avhengig av flere faktorer, som alder, antall år i selskapet og lønn. Den balanseførte forpliktelsen knyttet til ytelsesplaner er nåverdien av de definerte ytelsene på balansedagen minus virkelig verdi av pensjonsmidlene (innbetalte beløp til forsikringsselskap), justert for ikke resultatførte estimatavvik og ikke resultatførte kostnader knyttet til tidligere perioders pensjonsopptjening. Pensjonsforpliktelsen beregnes årlig av en uavhengig aktuar ved bruk av en lineær opptjeningsmetode.

Planendringer amortiseres over forventet gjenværende opptjeningstid. Det samme gjelder estimatavvik som skyldes ny informasjon eller endringer i de aktuarmessige forutsetningene, i den grad de overstiger 10% av den største av pensjonsforpliktelsene og pensjonsmidlene (korridor).

Skatt

Morselskapet Midtre Namdal Avfallsselskap IKS er ikke skattepliktig for sin virksomhet i 2020 som er knyttet til lovpålagte tjenester. Resultat fra øvrig næringsvirksomhet beskattes.

Skattekostnaden omfatter både periodens betalbare skatt og endring i utsatt skatt. Utsatt skatt beregnes på grunnlag av de midlertidige forskjeller som eksisterer mellom regnskapsmessige og skattemessige verdier, samt eventuelt ligningsmessig underskudd til fremføring ved utgangen av regnskapsåret. Skatteøkende og skattereduserende midlertidige forskjeller som reverserer eller kan reversere i samme periode er utlignet. Oppføring av utsatt skattefordel på netto skattereduserende forskjeller som ikke er utlignet og underskudd til fremføring, begrunnes med antatt fremtidig inntjening. Utsatt skatt og skattefordel som kan balanseføres oppføres netto i balansen.

Kontantstrømoppstilling

Kontantstrømoppstillingen utarbeides etter den indirekte metoden. Kontanter og kontantekvivalenter omfatter kontanter, bankinnskudd og andre kortsiktige likvide plasseringer, som umiddelbart og med uvesentlig kursrisiko kan konverteres til kjente kontantbeløp og med gjenværende løpetid mindre enn tre måneder fra anskaffelsesdato.



Midtre Namdal Avfallsselskap IKS

Noter til regnskapet for 2020

Note 1 Varige driftsmidler

Morselskapet

	Bygninger	Maskiner og anlegg	Driftsløsøre, verktøy o.l.	Sum
Anskaffelseskost 01.01.	64 891 322	10 465 091	42 117 775	117 474 188
Tilgang	14 521 208	41 399	5 343 510	19 906 117
Avgang		-94 682	-187 583	-282 265,00
Anskaffelseskost 31.12.	79 412 530	10 411 808	47 273 702	137 098 040
Akkumulerte avskrivninger 31.12.	34 878 598	5 372 699	28 955 193	69 206 490
Balanseført verdi 31.12.	44 533 932	5 039 110	18 318 510	67 891 551
Årets avskrivninger	3 035 250	698 552	4 613 400	8 347 203

Forventet økonomisk levetid	8-20 år	3-10 år	5-7 år	3-20 år
Avskrivningsplan	Lineær	Lineær	Lineær	Lineær

Årlig leie av ikke balanseførte driftsmidler

Driftsmiddel	Leieperiode	Årlig leie
Maskiner og transportmidler	1-7 år	2 447 533

Selskapet har 9 løpende leasingavtaler. Gjenværende leiebeløp utgjør kr 5 408 195. Gjenværende løpetid er mellom 1 - 6 år.

Konsemet

	Tomter	Bygninger	Maskiner og anlegg	Programvare	Driftsløsøre, verktøy o.l.	Sum
Anskaffelseskost 01.01.	977 984	70 889 414	10 465 091	1 904 717	49 147 646	133 384 852
Tilgang	2 251 454	21 796 944	41 399	894 177	5 602 600	30 586 574
Avgang			-94 682	-	-1 025 173	-1 119 855,00
Anskaffelseskost 31.12.	3 229 438	92 686 358	10 411 808	2 798 894	53 725 073	162 851 571
Akkumulerte avskrivninger 31.12.	-	38 032 701	5 372 699	-	34 620 364	78 025 764
Balanseført verdi 31.12.	3 229 438	54 653 662	5 039 110	2 798 895	19 104 706	84 825 811
Årets avskrivninger	-	3 722 096	698 552	-	5 089 290	9 509 939

Forventet økonomisk levetid	Tomter avskrives ikke	10-25 år	3-10 år	5 år	3-20 år
Avskrivningsplan		Lineær	Lineær	Lineær	Lineær

Årlig leie av ikke balanseførte driftsmidler

Driftsmiddel	Leieperiode	Årlig leie
Maskiner og transportmidler	1-7 år	10 498 051

Konsemet har 61 løpende leasingavtaler. Gjenværende leiebeløp utgjør kr 30 244 639. Gjenværende løpetid er mellom 1 - 7 år.



Midtre Namdal Avfallsselskap IKS

Noter til regnskapet for 2020

Note 2 Datterselskap og tilknyttede selskap

Morselskapet

Investeringene i datterselskap og tilknyttet selskap regnskapsføres i morselskapet etter kostmetoden.

Datterselskap	Forretnings- kontor	Eierandel	Egenkapital siste år (100 %)	Resultat siste år (100 %)	Balanseført verdi
Retura NT AS	Namsos	80 %	12 734 528	4 027 154	1 552 400
Tilknyttet selskap					
OKHH Eiendom AS	Overhalla	50 %	491 352	144 219	153 000
Retrans Midt AS	Levanger	33,33 %	299 033	-125 882	200 000
Balanseført verdi 31.12.					353 000

Konsernet

Investeringen i tilknyttede selskaper regnskapsføres i konsernregnskapet etter egenkapitalmetoden.

Tilknyttet selskap	Forretnings- kontor	Eier-/ stemme- andel
OKHH Eiendom AS	Overhalla	50 %
Retrans Midt AS	Levanger	33,33 %
Balanseført egenkapital på kjøpstidspunktet		
Anskaffelseskost		
353 000		

Beregning av balanseført verdi 31.12.

	Retrans Midt AS	OKHH Eiendom AS	
Balanseført verdi 01.01.	141 638	173 566	315 204
Avgang Kystmiljø AS			0
Årets resultatandel	-41 961	72 110	30 149
Balanseført verdi 31.12.	99 677	245 676	345 354

Note 3 Andre langsiktige aksjer

Morselskapet	Forretnings- kontor	Eier-/ stemme-andel	Egenkapital siste år (100 %)	Resultat siste år (100 %)	Balanseført verdi
Ecopro AS *	Verdal	16,75 %	22 844 992	-657 664	5 871 080
Miljøpartnerne AS	Orkanger	12,60 %	8 318 062	49 832	1 070 700
Sesam Ressurs AS	Trondheim	6,20 %	428 791	-82 787	356 500
Balanseført verdi 31.12.					7 298 280

Konsernet

Ecopro AS *	Verdal	16,75 %	22 844 992	-657 664	5 871 080
Miljøpartnerne AS	Orkanger	12,60 %	8 318 062	49 832	1 070 700
Sesam Ressurs AS	Trondheim	6,20 %	428 791	-82 787	356 500
Balanseført verdi 31.12.					7 298 280

Investeringene er regnskapsført etter kostmetoden i selskapsregnskapet til morselskapet og i konsernregnskapet.

Selskaper merket * er oppgitt med resultat for 2019 og egenkapital pr. 31.12.2019 som følge av at selskapet per tidspunkt ikke har avsluttet regnskapet for 2020.

Det vises også til egne omtaler av aksjeinvesteringene i styrets årsberetning.



Midtre Namdal Avfallsselskap IKS

Noter til regnskapet for 2020

Note 4 Mellomværende og internomsetning med selskap i samme konsern m.v

Morselskapet

	Kundefordringer		Leverandørgjeld	
	2020	2019	2020	2019
<i>Datterselskaper</i>				
Retura NT AS	2 341 690	854 239	1 627 221	1 693 202
Sum	2 341 690	854 239	1 627 221	1 693 202

	Kjøp fra datterselskap / TS		Salg fra morselskap	
	2020	2019	2020	2019
<i>Datterselskaper</i>				
Retura NT AS	6 455 947	4 639 358	10 626 526	8 953 092
Sum	6 455 947	4 639 358	10 626 526	8 953 092

	Tilknyttede selskap			
	2020	2019	2020	2019
OKHH Eiendom AS	615 311	556 930	182 808	142 614
Sum	615 311	556 930	182 808	142 614

Det er ikke stilt garantier eller andre sikkerhetsstillelser til fordel for selskapene. Transaksjoner er gjennomført på markedsmessige vilkår.

Konsernet

	Kjøp fra tilknyttet selskap		Salg fra morselskap	
	2020	2019	2020	2019
OKHH Eiendom AS	615 311	556 930	182 808	144 041
Sum	615 311	556 930	182 808	144 041

Note 5 Fordringer og gjeld

Morselskapet		Langsiktig gjeld med forfall senere enn 5 år	Konsernet	
2020	2019		2020	2019
48 094 540	52 316 700	Gjeld til kredittinstitusjoner	48 094 540	52 316 700
48 094 540	52 316 700	Sum	48 094 540	52 316 700

2020	2019		2020	2019
80 601 340	85 539 500	Langsiktig gjeld sikret med kommunal garanti	80 601 340	85 539 500
0	0	Langsiktig gjeld sikret ved pant	9 891 537	3 418 857
0	0	Kassekredit		2 275 321
80 601 340	85 539 500		90 492 877	91 233 678

		Balanseført verdi av pantsatte eiendeler		
2020	2019		2020	2019
0	0	Varige driftsmidler	8 059 298	6 621 755
0	0	Kundefordringer	16 433 474	11 591 761
0	0	Sum	24 492 772	18 213 516

Det er stilt en transportgaranti i favør av Statens Vegvesen på kr 272 000 av Midtre Namdal Avfallsselskap IKS og tilsvarende på kr 743 000 av Retura NT AS.



Midtre Namdal Avfallsselskap IKS

Noter til regnskapet for 2020

Note 6 Varer

Morselskapet		Konsemet	
2020	2019	2020	2019
1 458 065	1 364 074	1 458 065	1 364 074
0	0	0	0
1 458 065	1 364 074	1 458 065	1 364 074

Note 7 Bundne bankinnskudd

Morselskapet		Konsemet	
2020	2019	2020	2019
694 900	706 595	1 304 450	1 219 258
1 500 000	1 500 000	4 500 000	4 724 679

Note 8 Egenkapital

Morselskapet

Årets endring i egenkapital	Andelskapital	Annen egenkapital	Sum
Egenkapital 31.12.2019	3 000 000	11 745 036	14 745 036
Innskudd selskapskapital	300 000		300 000
Årets resultat *	0	255 491	255 491
Andel resultat ført mot selvkostforpliktelse *	0	528 588	528 588
Egenkapital 31.12.2020	3 300 000	12 529 114	15 829 115

Konsemet

Årets endring i egenkapital	Andelskapital	Annen egenkapital	Minoritet	Sum
Egenkapital 31.12.2019	3 000 000	18 142 994	2 132 939	23 275 934
Innskudd selskapskapital	300 000			300 000
Årets resultat *		2 325 150	911 555	3 236 705
Utbytte		0	-320 000	-320 000
Konsemeflekter utgang datterselskap		317 891		317 891
Selvkostforpliktelse*		528 573		528 573
Egenkapital 31.12.2020	3 300 000	21 314 608	2 724 494	27 339 102

*

Selskapet er pliktig til å føre særskilt selvkostregnskap for den lovpålagte tjenesten innsamling og behandling av husholdningsavfall. Fra og med regnskapsåret 2017 behandles forpliktelsen som langsiktig gjeld / fordring og årets overskudd / underskudd henføres dit.

Note 9 Andelskapital og andelseiere

Andelskapitalen på kr. 3.300.000, og selskapet eies med følgende andel av disse kommunene:

Bindal	3,7 %	Namsos	39,0 %
Flatanger	2,8 %	Nærøysund	24,6 %
Lierne	3,5 %	Osen	2,4 %
Grong	6,0 %	Overhalla	9,9 %
Høylandet	3,2 %	Namskogan	2,2 %
Leka	1,4 %	Røyrvik	1,2 %
		Sum	100 %



Midtre Namdal Avfallsselskap IKS

Noter til regnskapet for 2020

Note 10 Pensjoner

Selskapet og konsernet har pensjonsordninger som omfatter i alt 33 personer i selskapet og 54 personer i konsernet. Samtlige ansatte er med i en kollektiv pensjonsordning etter Lov om foretakspensjon. Ordningene gir rett til definerte fremtidige ytelser, som i hovedsak bestemmes av antall opptjeningsår, lønnsnivå ved oppnådd pensjonsalder og størrelsen på ytelsene fra folketrygden. Forpliktelsene knyttet til den kollektive ordningen er dekket gjennom et forsikringselskap.

Selskapets og konsernets pensjonsordninger tilfredsstiller kravene i lov om obligatorisk tjenestepensjon.

Netto pensjonskostnad	Morselskapet	Konsernet
Nåverdi av årets pensjonsopptjening	2 701 418	4 447 049
Rentekostnad av pensjonsforpliktelsen	748 155	979 168
Avkastning på pensjonsmidler	-985 928	-1 270 728
Administrasjonskostnad/Rentegaranti	108 519	168 958
Arbeidsgiveravgift	131 180	211 380
Resultatført planendring	0	0
Netto pensjonskostnad	2 703 344	4 535 827

Netto pensjonsforpliktelse

	Morselskapet	Konsernet
Beregnet brutto pensjonsforpliktelse 31.12.	34 764 180	45 819 911
Pensjonsmidler (til markedsverdi) 31.12.	25 930 594	35 264 631
Ikke resultatført virkning av estimatavvik/planendringer	-4 785 011	-4 444 815
Arbeidsgiveravgift	450 513	555 670
Netto pensjonsforpliktelse	4 499 088	6 666 135

Økonomiske forutsetninger

2020

Diskonteringsrente	1,50 %
Forventet lønnsregulering	2,00 %
Forventet avkastning på pensjonsmidler	2,40 %
Forventet årlig G-regulering	1,75 %
Forventet årlig regulering av pensjoner	0,99 %

De aktuariemessige forutsetningene er basert på vanlige benyttede forutsetninger innen forsikring og (tabell K 2013BE) når det gjelder demografiske faktorer.

Note 11 Skatt

Morselskapet Midtre Namdal Avfallsselskap IKS er ikke skattepliktig for sin virksomhet knyttet til lovpålagte tjenester. Deler av virksomheten er skattepliktig fra 01.01.2014.

Beregning av utsatt skatt/utsatt skattefordel

	Konsernet	
	2020	2019
Midlertidige forskjeller		
Driftsmidler	3 721 347	-456 194
Utestående fordringer	322 979	-240 508
Pensjonsforpliktelse	-2 167 047	-1 763 273
Gevinst- og tapskonto	137 550	629 744
Avsetninger mv	-550 838	-380 944
Sum	1 463 991	-2 211 175
Inngår ikke i beregning av utsatt skatt	550 838	380 944
Underskudd til fremføring	-626	0
Grunnlag for utsatt skatt	2 014 203	-1 830 231
(22%) utsatt skatt / (utsatt skattefordel)	443 124	-402 651
Utsatt skattefordel som ikke balanseføres	0	0
For mye, for lite avsatt tidligere år	0	0
Utsatt skattefordel i balansen	443 124	-402 651



Midtre Namdal Avfallsselskap IKS

Noter til regnskapet for 2020

	Konsernet 2020	2019
Fordeling av skattekostnaden		
Betalbar skatt (22 % av grunnlag for betalbar skatt i resultatregnskapet)	1 258 120	905 733
For mye, for lite avsatt tidligere år		
Sum betalbar skatt	1 258 120	905 733
Endring i utsatt skatt	169 646	-748 871
Endring i utsatt skatt som følge av endret skattesats	0	0
Skattekostnad	1 427 766	156 862
Skattekostnad i prosent av resultat før skatt	31 %	-3 %
Betalbar skatt i balansen		
Betalbar skatt i skattekostnaden	1 258 120	905 733
Skattevirkning av konsernbidrag	-186 780	-731 428
Skattevirkning av skattefunn	-303 547	-326 885
For mye, for lite avsatt tidligere år	0	0
Betalbar skatt i balansen	767 793	-152 580

Til gode skatt inngår i andre kortsiktige fordringer.

Note 12 Lønnskostnader, antall ansatte, godtgjørelser, lån til ansatte mm.

Morselskapet		Lønnskostnader	Konsernet	
2020	2019		2020	2019
14 219 329	14 907 020	Lønninger	25 454 914	27 929 942
766 113	896 132	Arbeidsgiveravgift	1 337 864	1 658 087
2 349 556	2 094 210	Pensjonskostnader	3 958 729	3 534 746
355 500	334 500	Styreonorar	613 000	572 000
180 050	387 709	Andre ytelser	375 226	774 327
17 870 548	18 619 570	Sum	31 739 732	34 469 101
27	29	Systemsette årsverk i regnskapsåret har vært	48	51

Ytelser til ledende personer i konsernet (mor)	Daglig leder	Styret
Lønn	1 024 263	355 500
Annen godtgjørelse	186 121	0

Daglig leder er ansatt i Midtre Namdal Avfallsselskap IKS og mottar lønnen sin der.

Det er ikke gitt lån/sikkerhetsstillelse til daglig leder, styrets leder eller andre nærstående parter.

Daglig leder eller styremedlemmer har ikke avtaler om særskilt vederlag ved opphør eller endring av ansettelsesforhold / verv. Det er ikke etablert bonusordninger, overskuddsdeling eller andre lignende fordeler for ansatte eller styremedlemmer i konsernet.

Kostnadsført godtgjørelse til revisor	Morselskap	Konsern
Lovpålagt revisjon (inkl. teknisk bistand med årsregnskap)	203 000	340 600
Andre attestasjonstjenester	0	0
Skatterådgivning (inkl. teknisk bistand med ligningspapirer)	20 000	20 000
Annen bistand	50 073	144 774
Sum	273 073	505 374



Midtre Namdal Avfallsselskap IKS

Noter til regnskapet for 2020

Note 13 Avsetning for forpliktelser

Etterdrift deponi

Selskapet har en fremtidig forpliktelse knyttet til etterdrift og avvikling av deponiet på Stormyra avfallsanlegg. Forpliktelsen er beregnet i henhold til de anbefalinger som følger av "Veileder om krav til finansiell garanti for avfallsdeponier" utarbeidet av Statens Forurensningstilsyn. Utgifter knyttet til etterdrift er pådratt for å skape verdier, og de er etter sammenstillingsprinsippet periodisert sammen med tilhørende inntekter.

Deponiet er utviklet i løpet av 2012. Gjenværende forpliktelse er beregnet til kr 11 147 167. Forpliktelsen er gjenstand for årlig vurdering. Forpliktelsen er klassifisert som langsiktig gjeld i selskapets balanse. Årets endring inngår i andre driftskostnader.

Den gjenværende forpliktelsen er antatt å dekke årlig drift og vedlikehold av deponiet de kommende 25 år. De kalkulerte årlige fremtidige forpliktelsene er neddiskontert til nåverdi.

Selvkostforpliktelse

Selskapet er underlagt regler om at selvkost skal danne grunnlag for innbyggernes brukerbetaling. Dette innebærer at selskapet fører eget selvkostregnskap for den lovpålagte aktiviteten knyttet til husholdnings- og hytterrenovasjon. De årlige resultatene av selvkost skal utlignes mot senere års brukerbetaling innen 5 år.

	2020	2019
Selvkostforpliktelse pr 01.01.	-1 580 182	5 541 392
Årets resultat	-503 372	-7 076 539
Justering selvkost utgang kommune	35 498	
Rentegodtgjørelse / - kostnad	-25 216	-45 035
Selvkostforpliktelse pr 31.12.	-2 073 272	-1 580 182



E.K. REVISJON

Til representantskapet i Midtre Namdal Avfallsselskap IKS

Uavhengig revisors beretning

Uttalelse om revisjonen av årsregnskapet

Konklusjon

Vi har revidert Midtre Namdal Avfallsselskap IKS' årsregnskap som viser et overskudd i selskapsregnskapet på kr 255 491 og et overskudd i konsernregnskapet på kr 2 325 150. Årsregnskapet består av:

- selskapsregnskapet, som består av balanse per 31. desember 2020, resultatregnskap og kontantstrømoppstilling for regnskapsåret avsluttet per denne datoen og noter til årsregnskapet, herunder et sammendrag av viktige regnskapsprinsipper, og
- konsernregnskapet, som består av balanse per 31. desember 2020, resultatregnskap og kontantstrømoppstilling for regnskapsåret avsluttet per denne datoen og noter til årsregnskapet, herunder et sammendrag av viktige regnskapsprinsipper.

Etter vår mening:

- er årsregnskapet avgitt i samsvar med lov og forskrifter
- gir det medfølgende selskapsregnskapet et rettviseende bilde av den finansielle stillingen til Midtre Namdal Avfallsselskap IKS per 31. desember 2020 og av selskapets resultater og kontantstrømmer for regnskapsåret som ble avsluttet per denne datoen i samsvar med regnskapslovens regler og god regnskapsskikk i Norge.
- gir det medfølgende konsernregnskapet et rettviseende bilde av den finansielle stillingen til konsernet Midtre Namdal Avfallsselskap IKS per 31. desember 2020 og av konsernets resultater og kontantstrømmer for regnskapsåret som ble avsluttet per denne datoen i samsvar med regnskapslovens regler og god regnskapsskikk i Norge.

Grunnlag for konklusjonen

Vi har gjennomført revisjonen i samsvar med lov, forskrift og god revisjonsskikk i Norge, herunder de internasjonale revisjonsstandardene International Standards on Auditing (ISA-ene). Våre oppgaver og plikter i henhold til disse standardene er beskrevet i Revisors oppgaver og plikter ved revisjon av årsregnskapet. Vi er uavhengige av selskapet og konsernet slik det kreves i lov og forskrift, og har overholdt våre øvrige etiske forpliktelser i samsvar med disse kravene. Etter vår oppfatning er innhentet revisjonsbevis tilstrekkelig og hensiktsmessig som grunnlag for vår konklusjon.

*E.K. Revisjon AS, Th Sommerschiolds gate 5, 7800 Namsos
Org. nr.: 990 455 376 MVA
Statsautoriserte revisorer, medlemmer av Den Norske Revisorforening*



Øvrig informasjon

Ledelsen er ansvarlig for øvrig informasjon. Øvrig informasjon omfatter informasjon i årsrapporten bortsett fra årsregnskapet og den tilhørende revisjonsberetningen.

Vår uttalelse om revisjonen av årsregnskapet dekker ikke øvrig informasjon, og vi attesterer ikke den øvrige informasjonen.

I forbindelse med revisjonen av årsregnskapet er det vår oppgave å lese øvrig informasjon med det formål å vurdere hvorvidt det foreligger vesentlig inkonsistens mellom øvrig informasjon og årsregnskapet, kunnskap vi har opparbeidet oss under revisjonen, eller hvorvidt den tilsynelatende inneholder vesentlig feilinformasjon.

Dersom vi konkluderer med at den øvrige informasjonen inneholder vesentlig feilinformasjon er vi pålagt å rapportere det. Vi har ingenting å rapportere i så henseende.

Styrets og daglig leders ansvar for årsregnskapet

Styret og daglig leder (ledelsen) er ansvarlig for å utarbeide årsregnskapet i samsvar med lov og forskrifter, herunder for at det gir et rettviseende bilde i samsvar med regnskapslovens regler og god regnskapsskikk i Norge. Ledelsen er også ansvarlig for slik intern kontroll som den finner nødvendig for å kunne utarbeide et årsregnskap som ikke inneholder vesentlig feilinformasjon, verken som følge av misligheter eller utilsiktede feil.

Ved utarbeidelsen av årsregnskapet er ledelsen ansvarlig for å ta standpunkt til selskapets og konsernets evne til fortsatt drift, og på tilbørlig måte å opplyse om forhold av betydning for fortsatt drift. Forutsetningen om fortsatt drift skal legges til grunn for årsregnskapet så lenge det ikke er sannsynlig at virksomheten vil bli avvirket.

Revisors oppgaver og plikter ved revisjonen av årsregnskapet

Vårt mål med revisjonen er å oppnå betryggende sikkerhet for at årsregnskapet som helhet ikke inneholder vesentlig feilinformasjon, verken som følge av misligheter eller utilsiktede feil, og å avgi en revisjonsberetning som inneholder vår konklusjon. Betryggende sikkerhet er en høy grad av sikkerhet, men ingen garanti for at en revisjon utført i samsvar med lov, forskrift og god revisjonsskikk i Norge, herunder ISA-ene, alltid vil avdekke vesentlig feilinformasjon som eksisterer. Feilinformasjon kan oppstå som følge av misligheter eller utilsiktede feil. Feilinformasjon blir vurdert som vesentlig dersom den enkeltvis eller samlet med rimelighet kan forventes å påvirke økonomiske beslutninger som brukerne foretar basert på årsregnskapet.

For videre beskrivelse av revisors oppgaver og plikter vises det til:
<https://revisorforeningen.no/revisjonsberetninger>

Uttalelse om andre lovmessige krav

Konklusjon om årsberetningen

Basert på vår revisjon av årsregnskapet som beskrevet ovenfor, mener vi at opplysningene i årsberetningen om årsregnskapet, forutsetningen om fortsatt drift og forslaget til resultatdisponering er konsistente med årsregnskapet og i samsvar med lov og forskrifter.



Konklusjon om registrering og dokumentasjon

Basert på vår revisjon av årsregnskapet som beskrevet ovenfor, og kontrollhandlinger vi har funnet nødvendig i henhold til internasjonal standard for attestasjonsoppdrag (ISAE) 3000 «Attestasjonsoppdrag som ikke er revisjon eller forenklet revisorkontroll av historisk finansiell informasjon», mener vi at ledelsen har oppfylt sin plikt til å sørge for ordentlig og oversiktlig registrering og dokumentasjon av selskapets regnskapsopplysninger i samsvar med lov og god bokføringsskikk i Norge.

Namsos, 27. mars 2021

E.K. Revisjon AS

Kjell Tore Kirketeig
Statsautorisert revisor