



ÅRSREGNSKAPET FOR REGNSKAPSÅRET 2021 - GENERELL INFORMASJON

Enheten

Organisasjonsnummer: 971 029 390
Organisasjonsform: Samvirkeforetak
Foretaksnavn: ALTA KRAFTLAG SA
Forretningsadresse: Markveien 46
9510 ALTA

Regnskapsår

Årsregnskapets periode: 01.01.2021 - 31.12.2021

Konsern

Mørselskap i konsern: Ja
Konsernregnskap lagt ved: Ja

Regnskapsregler

Regler for små foretak benyttet: Nei
Benyttet ved utarbeidelsen av årsregnskapet til selskapet: Regnskapslovens alminnelige regler
Benyttet ved utarbeidelsen av årsregnskapet til konsernet: Regnskapslovens alminnelige regler

Årsregnskapet fastsatt av kompetent organ

Bekreftet av representant for selskapet: Odd Levy Harjo
Dato for fastsettelse av årsregnskapet: 10.06.2022

Grunnlag for avgivelse

År 2021: Årsregnskapet er elektronisk innlevert
År 2020: Tall er hentet fra elektronisk innlevert årsregnskap fra 2021

Det er ikke krav til at årsregnskapet m.v. som sendes til Regnskapsregisteret er undertegnet. Kontrollen på at dette er utført ligger hos revisor/enhetens øverste organ. Sikkerheten ivaretas ved at innsender har rolle/rettighet for innsending av årsregnskapet via Altinn, og ved at det bekreftes at årsregnskapet er fastsatt av kompetent organ.

Brønnøysundregistrene, 13.07.2023



Resultatregnskap

Beløp i: NOK	Note	2021	2020
RESULTATREGNSKAP			
Inntekter			
Salg kraftproduksjon			6 452 000
Annen driftsinntekt		10 207 000	10 455 000
Nettleie			122 089 000
Inntekt fiber			38 312 000
Salgsinntekt			
Sum inntekter		10 207 000	177 308 000
Kostnader			
Overliggende nett, nettap og kjøp av kraft			41 008 000
Kjøp av fibertjenester			9 490 000
Lønnskostnad		8 392 000	30 327 000
Avskrivning på varige driftsmidler		3 587 000	29 786 000
Nedskrivning av varige driftsmidler og immaterielle eiendeler			9 799 000
Andre driftskostnader		8 278 000	39 352 000
Sum kostnader		20 257 000	159 762 000
Driftsresultat		-10 050 000	17 546 000
Finansinntekter og finanskostnader			
Inntekt på investering i datterselskap		28 283 000	10 194 000
Annen renteinntekt		130 000	435 000
Annen finansinntekt		24 000	1 000
Sum finansinntekter		28 437 000	10 630 000
Annen rentekostnad		2 723 000	3 543 000
Annen finanskostnad		86 000	387 000
Sum finanskostnader		2 809 000	3 930 000
Netto finans		25 628 000	6 700 000
Ordinært resultat før skattekostnad		15 578 000	24 246 000
Skattekostnad på ordinært resultat		1 672 000	3 951 000
Ordinært resultat etter skattekostnad		13 906 000	20 295 000



Resultatregnskap

Beløp i: NOK	Note	2021	2020
Årsresultat		13 906 000	20 295 000
Årsresultat etter minoritetsinteresser		13 905 806 000	20 292 209 000
Overføringer og disponeringer			
Overføringer annen egenkapital		13 906 000	20 294 000
Sum overføringer og disponeringer		13 906 000	20 294 000



Balanse

Beløp i: NOK	Note	2021	2020
BALANSE - EIENDELER			
Anleggsmidler			
Immaterielle eiendeler			
Utsatt skattefordel	6	4 308 000	4 625 000
Leierett traforom		163 000	163 000
Sum immaterielle eiendeler		4 471 000	4 788 000
Varige driftsmidler			
Kraftstasjoner og reguleringsanlegg	5	67 308 000	70 096 000
Fordelingsanlegg	5		359 997 000
Fiberoptisk anlegg	5		81 603 000
Bygninger og tomter	5	37 675 000	38 185 000
Transportmidler, inventar og utstyr	5	525 000	4 842 000
Anlegg under utførelse	5	6 061 000	24 535 000
Sum varige driftsmidler		111 569 000	579 258 000
Finansielle anleggsmidler			
Investering i datterselskap	7	456 146 000	6 477 000
Lån til foretak i samme konsern		103 312 000	
Investeringer i tilknyttet selskap	7	98 039 000	98 039 000
Investeringer i andre selskap	8	51 714 000	51 677 000
Andre fordringer		8 040 000	5 360 000
Sum finansielle anleggsmidler		717 251 000	161 553 000
Sum anleggsmidler		833 291 000	745 599 000
Omløpsmidler			
Varer			
Varer	9		9 107 000
Sum varer			9 107 000
Fordringer			
Kundefordringer		3 977 000	22 750 000
Andre fordringer		3 034 000	10 321 000
Konsernfordringer	10	16 340 000	614 000
Sum fordringer		23 351 000	33 685 000



Balanse

Beløp i: NOK	Note	2021	2020
Bankinnskudd, kontanter og lignende			
Bankinnskudd, kontanter o.l.	11	7 140 000	25 426 000
Sum bankinnskudd, kontanter og lignende		7 140 000	25 426 000
Sum omløpsmidler		30 491 000	68 218 000
SUM EIENDELER		863 782 000	813 817 000
BALANSE - EGENKAPITAL OG GJELD			
Egenkapital			
Innskutt egenkapital			
Opptjent egenkapital			
Avsatt utbytte	12	7 200 000	7 200 000
Annen egenkapital	12	631 889 000	617 559 000
Sum opptjent egenkapital		639 089 000	624 759 000
Sum egenkapital		639 089 000	624 759 000
Gjeld			
Langsiktig gjeld			
Pensjonsforpliktelser	4	2 692 000	6 809 000
Sum avsetninger for forpliktelser		2 692 000	6 809 000
Annen langsiktig gjeld			
Gjeld til kredittinstitusjoner		142 000 000	157 750 000
Langsiktig konserngjeld		75 067 000	
Sum annen langsiktig gjeld		217 067 000	157 750 000
Sum langsiktig gjeld		219 759 000	164 559 000
Kortsiktig gjeld			
Leverandørgjeld		1 282 000	6 175 000
Betalbar skatt		930 000	6 731 000
Skyldig offentlige avgifter		455 000	1 997 000
Annen kortsiktig gjeld		2 267 000	9 596 000



Balanse

Beløp i: NOK	Note	2021	2020
Sum kortsiktig gjeld		4 934 000	24 499 000
Sum gjeld		224 693 000	189 058 000
SUM EGENKAPITAL OG GJELD		863 782 000	813 817 000



Konsernets resultatregnskap

Beløp i: NOK	Note	2021	2020
RESULTATREGNSKAP			
Inntekter			
Salg av kraft og kraftproduksjon		21 994 000	6 452 000
Nettleie		108 800 000	122 089 000
Inntekt fiber		40 704 000	38 312 000
Andre driftsinntekter		125 587 000	118 266 000
Sum inntekter		297 085 000	285 119 000
Kostnader			
Overliggende nett, nettap og kjøp av kraft		30 962 000	41 008 000
Kjøp av fibertjenester		5 085 000	9 490 000
Varekostnader		60 401 000	67 644 000
Lønnskostnad		75 665 000	57 498 000
Avskrivninger på varige driftsmidler		32 762 000	31 873 000
Nedskrivning av varige driftsmidler og immaterielle eiendeler			9 799 000
Andre driftskostnader		53 129 000	42 239 000
Sum kostnader		258 004 000	259 551 000
Driftsresultat		39 081 000	25 568 000
Finansinntekter og finanskostnader			
Resultatandel fra tilknyttede selskaper		1 725 000	121 000
Utbytte		5 107 000	5 336 000
Renteinntekt		456 000	537 000
Annen finansinntekt		239 000	1 284 000
Sum finansinntekter		7 527 000	7 278 000
Nedskrivning av aksjer			
Annen rentekostnad		2 930 000	3 711 000
Andre finanskostnader		267 000	414 000
Sum finanskostnader		3 197 000	4 125 000
Netto finans		4 330 000	3 153 000
Ordinært resultat før skattekostnad		43 411 000	28 721 000
Skattekostnad på ordinært resultat		8 699 000	5 699 000



Konsernets resultatregnskap

Beløp i: NOK	Note	2021	2020
Ordinært resultat etter skattekostnad		34 712 000	23 022 000
Donasjoner			
Årsresultat		34 712 000	23 022 000
Minoritetsinteresser		1 266 000	1 893 000
Årsresultat etter minoritetsinteresser		33 446 000	21 129 000
Overføringer og disponeringer			
Overføringer annen egenkapital		33 446 000	21 129 000
Tililbakekjøp av aksjer			
Sum overføringer og disponeringer		33 446 000	21 129 000



Konsernets balanse

Beløp i: NOK	Note	2021	2020
BALANSE - EIENDELER			
Anleggsmidler			
Immaterielle eiendeler			
Forskning og utvikling			
Konsesjoner, patenter, lisenser, varemerker og lignende rettigheter		32 000	44 000
Leierett		163 000	163 000
Utsatt skattefordel		10 642 000	5 473 000
Goodwill			
Sum immaterielle eiendeler		10 837 000	5 680 000
Varige driftsmidler			
Kraftstasjoner og reguleringsanlegg		67 308 000	70 096 000
Fordelingenanlegg		357 339 000	359 997 000
Fiberoptiske anlegg		86 161 000	81 603 000
Bygninger og tomter		46 597 000	39 981 000
Anlegg under utførelse		25 924 000	24 535 000
Transportmidler, inventar og utstyr		12 728 000	8 580 000
Sum varige driftsmidler		596 057 000	584 792 000
Finansielle anleggsmidler			
Investeringer i tilknyttet selskap		92 843 000	93 677 000
Investeringer i aksjer og andeler		52 719 000	52 682 000
Andre langsiktige fordringer		12 036 000	8 714 000
Sum finansielle anleggsmidler		157 598 000	155 073 000
Sum anleggsmidler		764 492 000	745 545 000
Omløpsmidler			
Varer			
Varelager		15 589 000	12 012 000
Sum varer		15 589 000	12 012 000
Fordringer			
Kundefordringer		45 399 000	35 794 000
Andre kortsiktige fordringer		8 947 000	13 002 000



Konsernets balanse

Beløp i: NOK	Note	2021	2020
Sum fordringer		54 346 000	48 796 000
Investeringer			
Markedsbaserte aksjer		3 221 000	3 046 000
Sum investeringer		3 221 000	3 046 000
Bankinnskudd, kontanter og lignende			
Likvide midler		71 927 000	41 715 000
Sum bankinnskudd, kontanter og lignende		71 927 000	41 715 000
Sum omløpsmidler		145 083 000	105 569 000
SUM EIENDELER		909 575 000	851 114 000
 BALANSE - EGENKAPITAL OG GJELD			
Egenkapital			
Innskutt egenkapital			
Opptjent egenkapital			
Utbyttefond			
Annen egenkapital		664 054 000	629 888 000
Sum opptjent egenkapital		664 054 000	629 888 000
Minoritetsinteresser		4 899 000	4 673 000
Sum egenkapital		668 953 000	634 561 000
Gjeld			
Langsiktig gjeld			
Pensjonsforpliktelser		8 298 000	6 809 000
Sum avsetninger for forpliktelser		8 298 000	6 809 000
Annen langsiktig gjeld			
Gjeld til kredittinstitusjoner		143 370 000	159 235 000
Øvrig langsiktig gjeld		772 000	772 000
Sum annen langsiktig gjeld		144 142 000	160 007 000



Konsernets balanse

Beløp i: NOK	Note	2021	2020
Sum langsiktig gjeld		152 440 000	166 816 000
Kortsiktig gjeld			
Leverandørgjeld		21 919 000	18 746 000
Betalbar skatt		13 869 000	8 473 000
Skyldige offentlige utgifter		7 406 000	4 523 000
Utbytte		1 021 000	959 000
Annen kortsiktig gjeld		43 967 000	17 036 000
Sum kortsiktig gjeld		88 182 000	49 737 000
Sum gjeld		240 622 000	216 553 000
SUM EGENKAPITAL OG GJELD		909 575 000	851 114 000



ÅRSOPPGJØR

2021

Alta Kraftlag SA med konsern



STYRETS BERETNING

Alta Kraftlag ble stiftet i 1948 som et andelslag og har konsesjon for å drive strømforsyning i hele Alta kommune samt deler av Loppa- og Kvæningen kommune. Hovedvirksomheter innenfor Alta Kraftlag er distribusjon og produksjon av elektrisk kraft, samt utbygging og drift av et omfattende fibernett i de tre forsyningskommunene. I februar 2011 ble laget registrert som samvirkeforetak, med vedtekter i henhold til samvirkeoven.

Elektrisk kraft og elektronisk kommunikasjon er blant de viktigste infrastrukturene i et samfunn. Sammen med vann og avløp, transport, olje og gass og satellittbaserte infrastrukturer, tilhører disse virksomhetene gruppen som kalles "kritiske infrastrukturer". Alta Kraftlag er ansvarlig for driften av to kritiske infrastrukturer.

Som følge av lov- og forskriftsmessige krav til selskapsmessige skiller fra 01.01.2021 ble den operative driften i Alta Kraftlag SA overført til heleidee datterselskaper;

- Alut AS (Alta Kraftlag Nett AS) – har overtatt alle konsesjoner og eierskap for strømforsyningsanlegg, og ansvaret for forsyning av elektrisk kraft i konsesjonsområdet.
- Alta Kraftlag Fiber AS – har overtatt eierskap og drift av fibervirksomheten.
- Alta Kraftlag Drift AS – driver entreprenørvirksomhet innen elektroområdet, med nybygging og vedlikehold av kraftforsyningsanlegg, produksjonsanlegg, bredbåndnett og tilsvarende.
- Alta Kraftlag Produksjon AS – har ansvar for operativ drift av konsernets kraftproduksjonsanlegg.

Eiendeler i forsyningsanlegg og fibernett er overført til de enkelte datterselskaper, konsesjoner for kraftproduksjon ligger fremdeles i Alta Kraftlag SA.

Ansatte i Alta Kraftlag SA er overført til de enkelte datterselskap, bortsett fra stabs- og økonomifunksjoner og adm. direktør.

På slutten av 2020 søkte laget, og fikk innvilget, skattelempe for overføring av eiendeler fra morselskap til datterselskap. Dette medfører at regnskapsmessige og skattemessige posisjoner er videreført fra morselskap til de enkelte datterselskapene.

Hovedkontoret i konsernet er i Alta. Alta Kraftlag Drift AS har montørstasjoner i Øksfjord og Burfjord. Alta Kraftlag SA eier fire mindre kraftverk; Kåven-, Mathisfoss-, Hakkstabben- og Mølleelva Kraftverk.

Bedriften er engasjert i lokalt og regionalt næringsliv med en målsetning om å bidra til økt næringsutvikling. Engasjementer gjøres direkte, og har tidligere vært gjort via Origo Kapital. Origo Kapital har investert all tilgjengelig kapital.

Fra datterselskapene

Alut AS

Nettvirksomhet i Alta Kraftlag-konsernet er nå overført til Alut AS.

Aktiviteten har vært stor når det gjelder nyanlegg for strømnett. Vi har i 2021 bygget nye strømforsyningsanlegg i Alta Sentrum, til hyttefelt og har avsluttet erstatning av luftnett med kabelnett på en strekning med historisk mye feil. Byggeaktiviteten i Alta krever store og kontinuerlige nyinvesteringer og oppgraderinger av nettanleggene. De samlede investeringene i nettanlegg i 2021 var på 14,654 MNOK som er en økning i forhold til i 2020, da investeringene i nettanlegg var 11,815 MNOK.

Noen nøkkeltall for nettdriften

- Totalt er det investert 14,654 MNOK i nettanlegg i 2021.
- Vi har tilknyttet 163 nye nettkunder/målepunkter gjennom året, tilsvarende tall for 2020 var 235.
- Energileveranse til sluttbrukere i nettet var på 464 GWh, dette er en økning på 29 GWh målt mot 2020.
- Leveringssikkerheten i 2021 ble på 99,99 %.

Selskapsmessige og funksjonelle skiller

Alut AS ble fra 01.01.2021 omfattet av nye regler som tilsier at det skal gjennomføres selskapsmessige- og funksjonelle skiller. Fra 01.01.2021 har selskapet derfor egne ingeniører og montører for å sikre beredskap for strømforsyningen. I 2021 er det gjennomført utlysning av avtale på beredskap i alle kommuner i selskapets forsyningsområde. I tillegg er det inngått rammeavtaler med tre ulike underleverandører på montørtjenester.

Leveringssikkerhet og kvalitet

I 2021 oppnådde vi vår målsetting om 99,99% leveringssikkerhet. Alut er innforstått med hvor viktig strømforsyningen er i dagens samfunn, og at avhengigheten av sikker strømforsyning stadig øker. Vår høye målsetting er selvpålagt, og den er satt fordi dette er de viktigste tjenestene vi yter våre medlemmer. Konsekvensene av strømbrydd er særlig dramatiske i sentrale strøk, der det meste vil «stoppe opp» i løpet av kort tid uten strømforsyning. Også de andre områdene vi forsyner blir stadig mer avhengig av en sikker strømforsyning. Hovedfokus i 2021 har derfor vært å videreføre arbeidet med å sikre en trygg og god strømforsyning i hele konsesjonsområdet. Det legges stor vekt på å beholde den gode leveringskvaliteten, samtidig med at flere tiltak vil settes i verk i 2022, for å bedre den ytterligere. Et av fokuspunktene i vår planlegging av arbeid i nettet, er å legge til rette for alternativ forsyning når vi må koble kunder fra normal forsyning. Det betyr at vi f.eks. drifter og forsyner kunder via aggregat eller omkjøringskabler, der vi har mulighet til dette.

KILE – Kvalitetsjusterte inntektsrammer for ikke-levert energi, er en del av NVEs reguleringsystem og skal sikre at e-verkene holder en høy leveringssikkerhet. Ved bortfall av energileveransen til nettkunder får vi som nettleverandør redusert våre tillatte inntekter. KILE-kostnadene våre for 2021 er på 2,922 MNOK, mot 0,946 MNOK i 2020.

Det Lokale Etilsyn (DLE)

DLE er en tilsynsmyndighet som reguleres av Direktoratet for samfunnssikkerhet og beredskap (DSB). I 2021 gjennomførte vi totalt 361 tilsynsbesøk. Vi har to godkjente brannetterforskere som etterforsker alle branner i vårt område i samarbeid med Politiet, samt at vi bistår på andre områder ved behov. Totalt etterforsket vi 9 branner i 2021, to av disse var i eget forsyningsområde, mens de resterende var i andre konsesjonsområder i Finnmark.

Vi driver også utstrakt informasjonsarbeid, og særlig oppdatering og kursing av fagfolk i bransjen er et prioritert område.

Alta Kraftlag Produksjon AS

Bedriften har ansvaret for drift av konsernets fire kraftverk, og produksjonen håndteres i markedet av Ishavskraft etter avtale. Den totale kraftproduksjon i 2021 var på 39,049 GWh på de med 4 kraftverkene. Dette er en reduksjon i forhold til 2020 da vi produserte 44,160 GWh. Vårt største kraftverk, Kåven, produserte 18,694 GWh i 2021. Dette er en reduksjon i kvantum i forhold til 2020 da samme verk produserte 21,62 GWh. På vårt minste kraftverk, Hakkstabben, har vi produsert 1,67 GWh. Dette er høyere enn i 2020 da produksjonen på det samme kraftverket var 1,39 GWh. Det planlegges rehabilitering av damanlegg på Hakkstabben, oppstart av dette skjer høsten 2022. Det jobbes også med planer for rehabilitering av damanlegg på Mathisfoss, Stuevann og Kåven.



Alta Kraftlag Fiber AS

Alta Kraftlag Fiber AS er konsernets bredbåndsselskap og eier, drifter og utvikler fibernett i Alta, Kvænangen og Loppa Kommune. Selskapet leverer internett- og TV-tjenester til privatkunder i sitt utbyggingsområde, og hadde ved utgangen av året 5 432 kunder tilknyttet fibernett i privatsegmentet. Vi leverer også linjekapasitet til næringskunder gjennom konsernets datterselskap Serit Eltele, samt utleie av fiberinfrastruktur til enkelte større kunder i offentlig sektor.

På produksiden fortsetter tidligere års tendenser med at kundene stadig velger høyere internetthastighet, mens andelen kunder som kjøper TV-tjenester er sakte synkende. Lokal tilstedeværelse og tilgjengelighet er selskapets ytterste konkurransefortrinn, og vi har i løpet av året styrket dette ytterligere med innføring av en kundevaktordning som håndterer alle kundehenvendelser i alle konsernets kanaler på hverdager kl. 15.30-21.00 og helg/helligdager kl. 11.00-20.00.

Selskapet håndterer også kundeservice, avregning og fakturering, kunde- og samfunnskommunikasjon, profilering og markedsføring for øvrige konsernselskaper.

Fiberutbygging

I 2021 har vi ferdigstilt fiberutbygging til flere distriktsområder, heriblant Storekorsnes, Nyvoll, Tappeluft og Rivarbukt. Vi har inngått avtale med Loppa Kommune om utbygging av fibernett i Nuvsvåg, delvis finansiert gjennom offentlige støtteordninger, dette prosjektet vil realiseres i løpet av 1. kvartal 2022.

Kundetilfredshet

Kantar TNS har siden 2010 målt vår kundetilfredshet årlig, i 2021 ble denne målt samlet for alle konsernselskaper. Kundetilfredshetsindeksen (KTI) viser kunders generelle tilfredshet med oss, på en skala fra 0 til 100. Gjennomsnitt i kraftbransjen er på 66. Alta Kraftlag har over tid hatt en jevnt stigende KTI, og ligger i 2021 på 78, som er 12 poeng over bransjesnittet. Denne scoren har bare vært registrert en håndfull ganger på landsbasis, sist hos Alta Kraftlag i 2017. Årets KTI er en liten tilbakegang fra rekordåret 2020, men innenfor de statistiske feilmarginene.

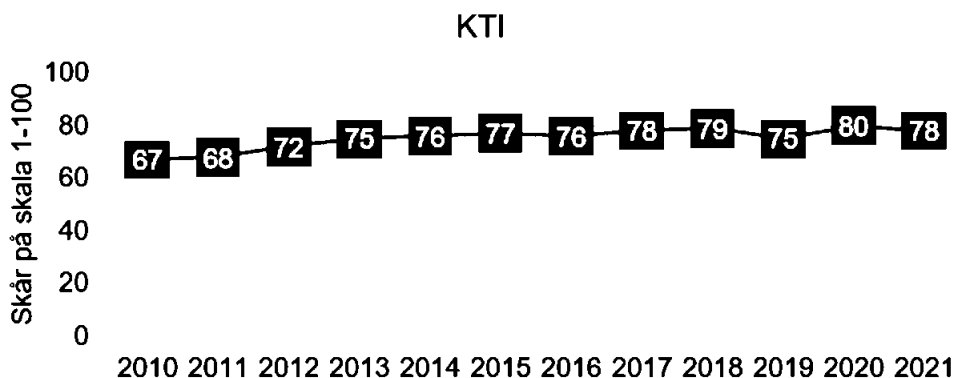

Våre kunder er mer fornøyd enn gjennomsnittskundene hos bransjen, på alle områder utenom selskapets nettsider. De områdene vi skiller oss mest fra bransjesnittet er på nettleie, totalpris, ventetid, serviceinnstilling, kundeforståelse og varsling.





Synlighet og profilering

Vi har i 2021 opprettholdt våre sponsor- og samarbeidsavtaler med lokale lag og foreninger innen idrett og kultur. Vi har fokus på å støtte breddeaktivitet, der våre sponsormidler treffer flest mulig og med relativt lav terskel for deltakelse. Hovedfokus er fortsatt aktiviteter som favner barn og unge, eller har allmenntilgitt formål. Også i 2021 har mange av våre samarbeidspartnere fått redusert sin aktivitet som følge av Covid19. Vi har likevel valgt å opprettholde støtten, selv om arrangementer har blitt avlyst eller redusert. Det er viktig for oss å profilere vår støtte til lokal aktivitet og arrangementer, og vi er aktive med å vise frem våre samarbeidspartnere og -prosjekter i egne kanaler.

Vi har hatt høy aktivitet på sosiale medier gjennom året, herunder Facebook og Instagram. Vi har lav terskel for å dele drifts- og feilmeldinger, og vi opplever at dette i stor grad reduserer innkomne henvendelser når feil oppstår. I samarbeid med Frikant Mediedesign produserer og deler vi jevnlig innhold fra Kraftlagshverdagen, med spesielt fokus på våre ansatte, våre kunder og lokalområdet. Ved utgangen av 2021 hadde vi 4656 likerklipp på Alta Kraftlags Facebookside, en økning på i overkant av 200 likere i løpet av året. Vi hadde en anslått rekkevidde på vår Facebookside på 82.056, dvs. antall personer som har sett innhold fra eller om siden vår, inkludert innlegg, historier, annonser og sosial informasjon fra folk som samhandler med siden.

I forbindelse med navnebyttet på nettselskapet lanserte vi 15. desember også egen Facebookside og Instagramkonto for Alut. Her jobber vi kontinuerlig med å bygge opp merkenavnet Alut gjennom å produsere og dele innhold fra nettselskapet som er relevant for våre kunder.

Alta Kraftlag Drift AS

Som følge av kravene til selskapsmessige skiller har Alta Kraftlag opprettet en egen elektroentreprenør, som har vært operativ fra 01.01.2021. Selskapet driver med alle typer elektro- og fiberrelaterte tjenester innenfor- og utenfor konsernet.

Vi har en drifts- og vedlikeholdsavtale med Sibelco Nordic på Stjernøya på deres høyspenningslinjer til Stjernøya og høyspenningsanlegg på øya. Vi er ansvarlig for drift av strømforsyningsanleggene ved Hamnefjell Vindpark AS og vi har drifts- og vedlikeholdsansvaret for Småkraft AS sitt kraftverk i Langdalselva på Alteidet.

Eierskap i andre selskaper

Alta Kraftlag har en rekke eierposter i andre selskaper. For alle gjelder krav til verdiskaping, og vårt mål er å være en tydelig, forutsigbar og god eier der vi er involvert.

På overordnet nivå innen elektronisk kommunikasjon er vi engasjert i selskapet Ishavlink AS, som har som oppgave å bygge fibernet og annen kommunikasjon i Finnmark. Ishavlink AS har siden 2008 bygget et transportnett for fiber som dekker store deler av Finnmark. Dette nettet ble satt i drift i 2009 og er i årene etter bygget ut videre, bl.a. fra Karasjøk til Lakselv og fra Skaidi til Olderfjord. I 2021 har selskapet bygget fiber mellom Børselv og Laksefjord.

Finnmark Kraft, som vi stiftet i 2009 sammen med 7 andre eiere, ble vindkraftprodusent i 2011 gjennom oppkjøp av Arctic Wind på Havøygavlen. Finnmark Kraft AS er hovedaksjonær i vindkraftparken Hamnefjell ved Båtsfjord. Hamnefjell vindpark produserte energi for første gang i 2017. Ved årsskiftet er vår investering i Finnmark Kraft AS på 96,250 MNOK, som gir en eierandel på 42,65%.

Arctic Wind AS har reinvestert i vindparken i Havøysund, eldre vindmøller er tatt ned og erstattet med færre vindmøller med større kapasitet pr. vindmølle. Vår eierandel i Arctic Wind AS er 18,94%.





I bygget Kunnskapsparken Alta AS eier vi 33,33% av aksjene. I bygget finner vi flere selskaper hvor Alta Kraftlag er aksjonær. Disse selskapene er Finnmark Kraft AS, Eltele AS og Kunnskapsparken Origo AS.

Kunnskapsparken Origo AS fusjonerte i 2020 med Kirkenes Næringshage AS og har skiftet navn til Orinor AS. Vår eierandel er redusert fra 38,26% i Kunnskapsparken Origo AS til 25,54% det fusjonerte Orinor AS

Konsernforhold

Konsernet Alta Kraftlag består av morselskapet og datterselskapene Alut AS, Alta Kraftlag Produksjon AS, Alta Kraftlag Fiber AS, Alta Kraftlag Drift AS, Eltele AS, Origo Kapital AS og Nordavind AS.

Datterselskapene Alut AS, Alta Kraftlag Produksjon AS, Alta Kraftlag Fiber AS og Alta Kraftlag Drift AS er 100% eid av Alta Kraftlag SA. Disse selskapene ble stiftet sommeren 2020 som en forberedelse til myndighetspålagte selskapsmessige skifter som trådte i kraft 01.01.2021. Fra 01.01.2021 overtok disse selskapene drift av ulike virksomhetsområder som tidligere ble eid og drevet av Alta Kraftlag SA.

Eierskapet per 31.12.2021

<i>Selskap:</i>	<i>Eid av:</i>	<i>Eierandel:</i>
Alut AS	Alta Kraftlag SA	100%
Alta Kraftlag Produksjon AS	Alta Kraftlag SA	100%
Alta Kraftlag Drift AS	Alta Kraftlag SA	100%
Alta Kraftlag Fiber AS	Alta Kraftlag SA	100%
Eltele AS:	Alta Kraftlag	76,0 %
	Repvåg Kraftlag	7,9 %
	Luostejok Kraftlag	6,7 %
	Øvrige	9,4 %
Origo Kapital AS:	Alta Kraftlag	68,7 %
	Repvåg Kraftlag	31,3 %
Nordavind AS	Alta Kraftlag	100%

Eltele AS er til stede på de fleste større steder i Finnmark. Selskapet har hovedkontor i Alta. Selskapets virksomhet er innenfor IKT-bransjen med fokus på programvareutvikling, ASP-, drifts- og bredbåndstjenester for kunder i hele landet.

Origo Kapital AS er et investeringsselskap uten ansatte. Selskapet har investert i næringsvirksomhet, hovedsakelig i konsesjonsområdene til Alta Kraftlag og Repvåg Kraftlag. Origo Kapital AS er ved årsskiftet fullinvestert og det jobbes kun med realisering av aksjeposter i selskapet.

Konsernets årsresultat (før minoritetsinteresser) ble et overskudd på 34,711 MNOK. Ved årets slutt var det 96 personer ansatt i konsernet. Av disse er 34 ansatte i Eltele AS og 62 i Alta Kraftlag SA.



Organisasjon og arbeidsmiljø

Alta Kraftlag SA med datterselskaper er pr. 31.12.2021 organisert som vist nedenfor.

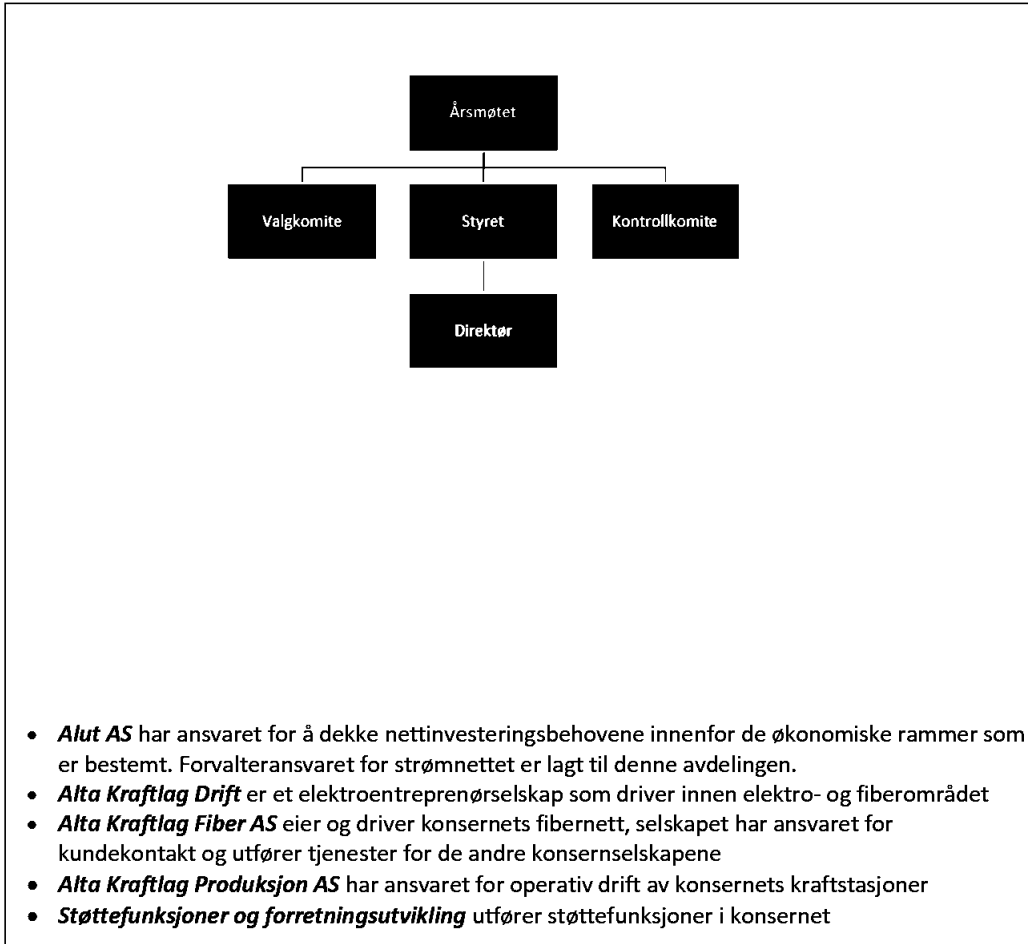

- **Alut AS** har ansvaret for å dekke nettinvesteringsbehovene innenfor de økonomiske rammer som er bestemt. Forvalteransvaret for strømmettet er lagt til denne avdelingen.
- **Alta Kraftlag Drift** er et elektroentreprenørselskap som driver innen elektro- og fiberområdet
- **Alta Kraftlag Fiber AS** eier og driver konsernets fibernett, selskapet har ansvaret for kundekontakt og utfører tjenester for de andre konsernselskapene
- **Alta Kraftlag Produksjon AS** har ansvaret for operativ drift av konsernets kraftstasjoner
- **Støttefunksjoner og forretningsutvikling** utfører støttefunksjoner i konsernet

Sykefraværet i 2021 var på 6,03 %, mot et fravær på 4,5 % i 2020. Vi hadde 0 rapporterte arbeidsulykker i 2021, som medførte fravær. I 2020 hadde vi 1 ulykke/skader med fravær som resultat.

Bedriften har et Arbeidsmiljøutvalg som setter ned en gruppe som lager opplæringsplan for året som kommer. I tillegg lages planer for internt tilsyn, her sjekkes det at vi arbeider etter instruks. HMS er første sak på alle ledermøter og styremøter i laget.

Styret kjenner ikke til at bedriften forurensar det ytre miljø utover det som er normalt innen bransjen.

Likestilling

Morselskapet og heleide datterselskaper har pr utgangen av året 62 ansatte inkludert 5 lærlinger, av disse er 16 kvinner (26%). Kvinneandelen i administrative stillinger utgjør 50 %, mens andelen av kvinner i lederstillinger utgjør 25%.



Gjennomsnittslønn pr. år for kvinner og menn i heltidsstillinger i morselskap og heleide datterselskap utgjorde henholdsvis kr 614 396,- og kr 644 910,-. Selskapet har 1 kvinnelig ansatt i deltidsstilling. Selskapet har som regel at likt arbeid skal gi lik lønn.

Selskapet arbeider aktivt for likestilling innenfor virksomheten. Ved rekruttering, både internt og eksternt prioriteres personlige kvalifikasjoner fremfor kjønn. Det underrepresenterte kjønn vil i større grad bli oppfordret til å søke. På denne måten vil laget forsøke å øke kvinneandelen i de stillingskategorier hvor denne er særskilt lav.

Tiltak for å hindre diskriminering mv.

Bedriften arbeider for å fremme likestilling, sikre like muligheter og rettigheter og hindre diskriminering. Ved rekruttering skal det tas hensyn til nødvendig kompetanse for stillingene.

Styreansvar

Det er tegnet styreansvarsforsikring i konsernet. Alle styremedlemmer, daglige ledere, medlem i ledelsen, medlem i bedriftsforsamling eller tilsvarende i morselskap og heleide datterselskap er omfattet av forsikringen. Forsikringen er begrenset oppad til 20 MNOK og dekket det personlig rettslige erstatningsansvaret som et medlem kan bli ilag.

Årets resultater, utvikling i resultat og stilling (morselskapet)

	2021	2020	2019
Driftsinntekter	10 207 080	177 308 481	188 578 265
Driftsresultat	-10 050 121	17 546 280	41 324 941
Årsresultat	13 906 806	20 294 335	38 393 829

	2021	2020	2019
Balansesum	863 782 240	813 817 465	814 365 999
Egenkapital	639 089 282	624 758 920	605 103 585
Egenkapitalprosent	73,98%	76,76%	74,30%

Driftsinntektene i Alta Kraftlag SA er redusert fra 177,3 MNOK i 2020 til 10,207 MNOK i 2021. All reduksjon av inntekter skyldes at datterselskaper har overtatt operativ drift fra morselskapet, se informasjon innledningsvis.

Årsresultatet er et overskudd på kr 13 906 806 for Alta Kraftlag SA og et overskudd på kr 34 711 247 for konsernet, begge tall etter skatt (for konsernet er overskuddet før minoritetsinteresser).

Disponering av årets resultat:

- Overføres til annen egenkapital kr 13 906 806

Årsregnskapet gir en rettvise oversikt over utviklingen i foretaket, for resultatet i regnskapsåret og stillingen ved regnskapsårets slutt.

Konsernet har på balansedagen ubenyttet kredittramme for å ta høyde for at innbetalinger fra kunder og utbetalinger til leverandører ikke nødvendigvis skjer til samme tid. Risiko for tap på kundefordringer er forholdsvis lav, ved at det er inngått gjennomfaktureringsavtale for nettleie som er sikret med bankgaranti.





Forsknings- og utviklingsaktiviteter

Alta Kraftlag deltar i FoU-prosjektet EGG som er godkjent av NVE. Prosjektet har som mål å utvikle ny teknologi og sensorer for å hindre avbrudd som følge av snø- og islaster, samt ta i bruk sensorer for å overvåke tilstand og status i strømmnett. Kostnadene til dette prosjektet i 2021 er på kr. 500 000,- og er dekket innen rammene som NVE har godkjent.

I etterkant av tidligere FoU-prosjekt Connected Drone, har vi tatt i bruk drone i ordinær drift og utfører befaringer ved hjelp av droner.

Finansiell risiko

Konsernet Alta Kraftlag er utsatt for finansiell risiko på en del områder. Alta Kraftlag har som målsetting å ha god kontroll med risikoene som driften og finansiering av denne medfører. Det er to hovedutfordringer knyttet til driften:

- Kreditt- og likviditetsrisiko**
Kredittrisiko er risiko for finansielle tap dersom en kunde ikke klarer å oppfylle forpliktelser. Konsernets kredittrisiko knytter seg i det vesentlige til oppgjør for fordringer, herunder ligger den største risikoen i konsernets kundefordringer. Kredittrisikoen på kundefordringene knytter seg til kundens betalingssevne. Likviditetsoppfølging har vært og er en prioritert oppgave. Styring, måling og kontroll av likviditet gjøres på alle nivåer i laget.
- Valutarisiko**
All handel med kraft (nettap og produksjon) skjer på etablert markedsplass der det handles i Euro. Alta Kraftlag handler ikke direkte på kraftbørsen, men bruker annet selskap som motpart for handler, derigjennom sikres priser i norsk valuta. Styret i Alta Kraftlag har behandlet risiko knyttet til evt. lån i utenlandsk valuta, her har styret vedtatt at eventuelle lån skal gjøres i norske kroner.

Fortsatt drift/framtidsutsikter/hendelser etter balansedagen

Årsoppgjøret er avlagt under forutsetning om fortsatt drift. Til grunn for vurderingen ligger en vurdering av lagets finansielle stilling i forhold til potensielle forpliktelser.

Effekter som følge av Corona-virus er ikke kvantifisert eller hensyntatt spesielt i årsregnskapet.

Det har ellers ikke inntruffet andre forhold etter regnskapsårets slutt som har betydning for regnskapet. Årsregnskapet gir en rettvise oversikt over utviklingen i foretaket, for resultatet i regnskapsåret og stillingen ved regnskapsårets slutt.

Alta, 25.05.2022

Odd Arne Rasmussen
Styreleder

Inger Lise Balandin
Nestleder

Bodil Mannsverk
Styremedlem

Monika Olsen
Styremedlem

Jan-Arne Jakobsen
Styremedlem

Wenke Bellika Nikolaisen
Styremedlem

Kåre Finjord
Styremedlem

Per-Erik Ramstad
Adm. Direktør





Resultatregnskap 2021

Beløp i 1000 kroner

Konsem		Resultatregnskap 2021		Alta Kraftlag SA	
2020	2021	Beløp i 1000 kroner		2021	2020
DRIFTSINNEKTER OG -KOSTNADER					
					Noter
6 452	21 994	Salg kraft og kraftproduksjon	2	0	6 452
122 089	108 800	Nettleie	2	0	122 089
38 312	40 704	Inntekt fiber	2	0	38 312
118 267	125 588	Annen driftsinntekt	2	10 207	10 456
285 119	297 085	Sum driftsinntekter		10 207	177 308
41 008	30 962	Overliggende nett, nettap og kjøp av kraft	2	0	41 008
9 490	5 085	Kjøp av fibertjenester	2	0	9 490
67 644	60 401	Varekostnad	2	0	0
57 498	75 665	Lønnskostnad	2,3,11	8 392	30 327
31 873	32 762	Avskrivning på varige driftsmidler	2,4	3 587	29 786
9 799	0	Nedskrivning av varige driftsmidler		0	9 799
42 239	53 129	Andre driftskostnader	2,3	8 278	39 352
259 551	258 005	Sum driftskostnader		20 257	159 762
25 568	39 081	Driftsresultat		-10 050	17 546
FINANSINNEKTER OG -KOSTNADER					
5 336	5 107	Utbytte		28 283	10 194
537	456	Renteinntekter		130	435
121	1 725	Resultatandel fra tilknyttede selskaper	5		
1 284	239	Andre finansinntekter		24	1
		Nedskrivning av varige driftsmidler			
3 711	2 930	Rentekostnader		2 723	3 543
413	267	Andre finanskostnader		85	388
3 153	4 330	Netto finansposter		25 628	6 699
28 721	43 411	Ordinært resultat før skattekostnad		15 578	24 246
5 699	8 699	Skattekostnad på ordinært resultat	7	1 672	3 951
23 023	34 711	ÅRETS RESULTAT		13 906	20 294
1 894	1 265	Minoritetens andel av årets resultat			
21 129	33 446	Majoritetens andel av årets resultat			
OVERFØRINGER OG DISPONERINGER					
		Overført til annen egenkapital		13 906	20 294
		Sum overføringer og disponeringer		13 906	20 294





Balanse pr 31.12.2021

Beløp i 1000 kroner

Konsern		Balanse pr 31.12.2021		Noter	Alta Kraftlag SA	
2020	2021	Beløp i 1000 kroner	Beløp i 1000 kroner		2021	2020
		EIENDELER				
		ANLEGGSMIDLER				
		Immaterielle eiendeler				
5 473	10 642	Utsatt skattefordel		7	4 308	4 625
44	32	Konsesjon, pantent, lisens				
163	163	Leierett traforom			163	163
		Varige driftsmidler				
70 096	67 308	Kraftstasjoner og reguleringsanlegg		4	67 308	70 096
359 997	357 339	Fordelingsanlegg		4	0	359 997
81 603	86 161	Fiberoptisk anlegg		4	0	81 603
39 981	46 597	Bygninger og tomter		4	37 675	38 185
8 580	12 728	Transportmidler, inventar og utstyr		4	525	4 842
24 535	25 924	Anlegg under utførelse		4	6 061	24 535
		Finansielle anleggsmidler				
		Investeringer i datterselskap		5	456 146	6 477
93 677	92 843	Investeringer i tilknyttede selskaper		5	98 039	98 039
52 682	52 719	Investeringer i andre selskap		6	51 714	51 677
		Langsiktige fordringer på konsernselskap		13,14	103 312	
8 714	12 035	Andre langsiktige fordringer		13	8 040	5 359
745 545	764 492	Sum anleggsmidler			833 291	745 599
		OMLØPSMIDLER				
12 012	15 589	Varelager		8	0	9 107
35 794	45 399	Kundefordringer			3 977	22 750
		Kortsiktige fordringer på konsernselskap		14	16 340	614
13 002	8 947	Andre kortsiktige fordringer			3 034	10 321
3 046	3 221	Aksjer og obligasjoner				
41 715	71 927	Likvide midler		9	7 140	25 426
105 569	145 083	Sum omløpsmidler			30 491	68 218
851 114	909 575	SUM EIENDELER			863 782	813 817





Balanse pr 31.12.2021

Beløp i 1000 kroner

Konsern		Beløp i 1000 kroner		Noter	Alta Kraftlag SA	
2020	2021	EGENKAPITAL OG GJELD			2021	2020
		Balanse pr 31.12.2021				
		Opptjent egenkapital				
		Utbyttefond			10	
629 888	664 054	Annen egenkapital			10	
629 888	664 054	Sum egenkapital før minoritetsinteresser				631 889 617 559
		Minoritetsinteresser			5	
634 561	668 953	Sum egenkapital				639 089 624 759
		GJELD				
		Avsetning for forpliktelser				
6 809	8 298	Pensjonsforpliktelser			12	
6 809	8 298	Sum avsetning for forpliktelser				2 692 6 809
		Langsiktig gjeld				
159 235	143 370	Gjeld til kredittinstitusjoner			13	
		Gjeld til konsernselskap			14	
772	772	Annen langsiktig gjeld				
160 007	144 142	Sum annen langsiktig gjeld				142 000 157 750
		Kortsiktig gjeld				
18 746	21 919	Leverandørgjeld			14	
8 473	13 869	Betalbar skatt			7	
4 523	7 406	Skyldig offentlige avgifter				
959	1 021	Avsatt utbytte				
17 034	43 967	Annen kortsiktig gjeld				
49 736	88 182	Sum kortsiktig gjeld				2 692 6 809
851 114	909 575	SUM EGENKAPITAL OG GJELD				863 782 813 817

Alta, 25.05.2022

Odd Arne Rasmussen
Styreleder

Inger Lise Balandin
Nestleder

Bodil Mannsverk
Styremedlem

Monika Olsen
Styremedlem

Jan-Arne Jakobsen
Styremedlem

Wenke Bellika Nikolaisen
Styremedlem

Kåre Finjord
Styremedlem

Per Erik Ramstad
Adm.dirktør





Regnskapsprinsipper

Årsregnskapet er satt opp i samsvar med regnskapslov og god regnskapsskikk.

Utarbeidelse av regnskaper i samsvar med regnskapsloven krever bruk av estimater. Videre krever anvendelse av selskapets regnskapsprinsipper at ledelsen må utøve skjønn. Områder som i stor grad inneholder slike skjønnsmessige vurderinger, høy grad av kompleksitet, eller områder hvor forutsetninger og estimater er vesentlige for årsregnskapet, er beskrevet i notene.

Aksjer i datterselskap og tilknyttet selskap

Datterselskaper er selskaper der morselskapet har kontroll, og dermed bestemmende innflytelse på enhetens finansielle og operasjonelle strategi, normalt ved å eie mer enn halvparten av den stemmeberettigede kapitalen. Investeringer med 20-50 % eie av stemmeberettiget kapital og betydelig innflytelse, defineres som tilknyttede selskaper.

Følgende selskaper inngår i konsernet 31.12.:

Mor- og datterselskaper	Eierandel
Alta Kraftlag SA	
Nordavind AS	100 %
Alta Kraftlag Drift AS	100 %
Alta Kraftlag Fiber AS	100 %
Alta Kraftlag Nett AS	100 %
Alta Kraftlag Produksjon AS	100 %
Eltele AS	76 %
Origo Kapital AS	69 %
Tilknyttede selskaper	
Finnmark Kraft AS	43 %
Kunnskapsparken AS	33 %
Orinor AS	26 %
Finmarkskonferansen AS	24 %
Porsa Kraftlag AS	20 %

Regnskapsprinsipper for aksjer i datterselskaper og tilknyttede selskaper

Kostmetoden brukes som prinsipp for investeringer i datterselskaper og tilknyttede selskaper i selskapsregnskapet. Kostprisen økes når midler tilføres ved kapitalutvidelse, eller når det gis konsernbidrag til datterselskap. Mottatte utdelinger resultatføres i utgangspunktet som inntekt. Utdelinger som overstiger andel av opptjent egenkapital etter kjøpet føres som reduksjon av anskaffelseskost. Utbytte/konsernbidrag fra datterselskap regnskapsføres det samme året som datterselskapet avsetter beløpet. Utbytte fra andre selskaper regnskapsføres som finansinntekt når utbyttet er vedtatt.

I konsernregnskapet benyttes egenkapitalmetoden som prinsipp for investeringer i tilknyttede selskaper. Bruk av metoden fører til at regnskapsført verdi i balansen tilsvare andelen av egenkapitalen i det tilknyttede selskapet, korrigert for eventuelle gjenværende merverdier fra kjøpet og urealiserte internergevinster. Resultatandelen i resultatregnskapet baseres på andelen av resultatet etter skatt i det tilknyttede selskapet, og korrigeres for eventuelle avskrivninger på merverdier og urealiserte gevinster. I resultatregnskapet vises resultataandelen under finansposter.

Konsolideringsprinsipper

Datterselskaper blir konsolidert fra det tidspunkt kontrollen er overført til konsernet (oppkjøpstidspunktet).

I konsernregnskapet erstattes posten aksjer i datterselskap med datterselskapets eiendeler og gjeld. Konsernregnskapet utarbeides som om konsernet var én økonomisk enhet. Transaksjoner, urealisert fortjeneste og mellomværende mellom selskapene i konsernet elimineres.





Regnskapsprinsipper

Kjøpte datterselskaper regnskapsføres i konsernregnskapet basert på morselskapets anskaffelseskost. Anskaffelseskost tilordnes identifiserbare eiendeler og gjeld i datterselskapet, som oppføres i konsernregnskapet til virkelig verdi på oppkjøpstidspunktet. Eventuell merverdi ut over hva som kan henføres til identifiserbare eiendeler og gjeld, balanseføres som goodwill. Goodwill behandles som en residual og balanseføres med den andelen som er observert i oppkjøpstransaksjonen. Merverdier i konsernregnskapet avskrives over de oppkjøpte eiendelenes forventede levetid.

Mer/mindreinntekt

Nettvirksomheten reguleres av Norges Vassdrags- og Energidirektorat (NVE). Med grunnlag i indeksregulerte kostnader. Dersom selskapets bokførte inntekt overstiger inntektsrammene (merinntekt) fra NVE skal denne merinntekten tilbakeføres kundene i sin helhet. Tilbakeføring av merinntekt skjer ved reduksjon i nett-tariffene. Dersom den faktiske inntekten er lavere enn inntektsrammene (mindreinntekt) kan denne mindreinntekten kreves innbetalt fra kundene gjennom økning av de fremtidige nett-tariffene. Det foretas renteberegning av mer-/mindreinntekt renteberegnes på grunnlag av gjennomsnittlig saldo. Renten fastsettes årlig av NVE. Rente knyttet til mer-/mindreinntekt er klassifisert som rentekostnader/renteinntekter.

Salgsinntekter

Inntekter ved salg av varer og tjenester vurderes til virkelig verdi av vederlaget, netto etter fradrag for merverdiavgift, returer, rabatter og andre avslag. Salg av varer resultatføres når en enhet innenfor konsernet har levert sine produkter til kunden og det ikke er uoppfylte forpliktelser som kan påvirke kundens aksept av leveringen. Avsetning til forventede garantiarbeider føres som kostnad og avsetning for forpliktelser. Tjenester inntektsføres i takt med utførelsen.

Klassifisering av balanseposter

Eiendeler bestemt til varig eie eller bruk klassifiseres som anleggsmidler. Eiendeler som er tilknyttet varekrets løpet klassifiseres som omløpsmidler. Fordringer for øvrig klassifiseres som omløpsmidler hvis de skal tilbakebetales innen ett år. For gjeld legges analoge kriterier til grunn. Første års avdrag på langsiktige fordringer og langsiktig gjeld klassifiseres likevel ikke som omløpsmiddel og kortsiktig gjeld.

Anskaffelseskost

Anskaffelseskost for eiendeler omfatter kjøpesummen for eiendelen, med fradrag for bonuser, rabatter og lignende, og med tillegg for kjøpsutgifter (frakt, toll, offentlige avgifter som ikke refunderes og eventuelle andre direkte kjøpsutgifter).

For varige driftsmidler og immaterielle eiendeler omfatter anskaffelseskost også direkte utgifter for å klargjøre eiendelen for bruk, for eksempel utgifter til testing av eiendelen. Renter knyttet til tilvirkning av anleggsmidler kostnadsføres. Eget arbeid på driftsmidler aktiveres til selvkost.

Immaterielle eiendeler og goodwill

Goodwill har oppstått i forbindelse med kjøp av datterselskap. Goodwill avskrives over forventet levetid.

Utgifter til egne utviklingsaktiviteter kostnadsføres løpende. Utgifter til andre immaterielle eiendeler balanseføres i den grad det kan identifiseres en fremtidig økonomisk fordel knyttet til utvikling av en identifiserbar immateriell eiendel og utgiftene kan måles pålitelig. I motsatt fall kostnadsføres slike utgifter løpende. Balanseført utvikling avskrives lineært over økonomisk levetid.

Varige driftsmidler

Tomter avskrives ikke. Andre varige driftsmidler balanseføres og avskrives lineært til restverdi over driftsmidlenes forventede utnyttbare levetid. Ved endring i avskrivningsplan fordeles virkningen over gjenværende avskrivningstid ("knekkpunktmetoden"). Ved likehold av driftsmidler kostnadsføres løpende under driftskostnader. På kostninger og forbedringer tillegges driftsmidlets kostpris og avskrives i takt med driftsmidlet. Skillet mellom vedlikehold og påkostning/forbedring regnes i forhold til driftsmidlets stand ved kjøpet.

Leide (leasede) driftsmidler balanseføres som driftsmidler hvis leiekontrakten anses som finansiell.

Kostmetoden brukes som prinsipp for investeringer i andre aksjer mv. Utdelinger regnskapsføres i utgangspunktet som finansinntekt, når utdelingen er vedtatt. Hvis utdelingene vesentlig overstiger andel av opptjent egenkapital etter kjøpet, føres det overskytende til reduksjon av kostprisen.





Nedskrivning av anleggsmidler

Ved indikasjon om at balanseført verdi av et anleggsmiddel er høyere enn virkelig verdi, foretas det test for verdifall. Testen foretas for det laveste nivå av anleggsmidler som har selvstendige kontantstrømmer. Hvis balanseført verdi er høyere enn både salgsverdi og gjenvinnbart beløp (nåverdi ved fortsatt bruk/eie), foretas det nedskrivning til det høyeste av salgsverdi og gjenvinnbart beløp. Tidligere nedskrivninger, med unntak for nedskrivning av goodwill, reverseres hvis forutsetningene for nedskrivningen ikke lenger er til stede.

Anleggskontrakter

Arbeid under utførelse knyttet til fastpriskontrakter med langtilvirkningstid vurderes etter løpende avregnings metode. Fullføringsgraden beregnes som påløpte kostnader i prosent av forventet total kostnad. Total kostnaden revurderes løpende. For prosjekter som antas å gi tap, kostnadsføres hele det beregnede tapet umiddelbart.

Fordringer

Kundefordringer føres opp i balansen etter fradrag for avsetning til forventede tap. Avsetning til tap gjøres på grunnlag av individuell vurdering av fordringene og en tilleggsavsetning som skal dekke øvrige påregnelige tap.

Andre fordringer, både omløpsfordringer og anleggsfordringer, føres opp til det laveste av pålydende og virkelig verdi. Virkelig verdi er nåverdien av forventede framtidige innbetalinger. Det foretas likevel ikke neddiskontering når effekten av neddiskontering er uvesentlig for regnskapet. Avsetning til tap vurderes på samme måte som for kundefordringer.

Investeringer i børsnoterte aksjer

For kortsiktige investeringer i børsnoterte aksjer brukes markedsverdi prinsippet. Verdien i balansen tilsvarer markedsverdien av investeringene pr. 31.12. Mottatt utbytte, og realiserte og urealiserte gevinster/tap, resultatføres som finansposter.

Gjeld

Gjeld, med unntak for enkelte avsetninger for forpliktelser, balanseføres til nominelt gjeldsbeløp.

Garantiarbeider/reklamasjoner

Garantiarbeider/reklamasjoner knyttet til avsluttede salg vurderes til antatt kostnad for slikt arbeid. Estimert beregnes med utgangspunkt i historiske tall for garantiarbeider, men korrigert for forventet avvik på grunn av for eksempel endring i kvalitetsikringsrutiner og endring i produktspekter. Avsetningen føres opp under "Annen kortsiktig gjeld", og endringen i avsetningen kostnadsføres.

Pensjoner

Pensjonsordningene er finansiert gjennom innbetalinger til forsikringsselskap, med unntak av AFP-ordningen. Selskapet har ytelsesplaner.

Typisk er en ytelsesplan en pensjonsordning som definerer en pensjonsutbetaling som en ansatt vil motta ved pensjonering. Pensjonsutbetalingen er normalt avhengig av flere faktorer, som alder, antall år i selskapet og lønn. Den balanseførte forpliktelsen knyttet til ytelsesplaner er nåverdien av de definerte ytelsene på balansedagen minus virkelig verdi av pensjonsmidlene (innbetalte beløp til forsikringsselskap), justert for ikke resultatførte estimatavvik og ikke resultatførte kostnader knyttet til tidligere perioders pensjonsopptjening. Pensjonsforpliktelsen beregnes årlig av en uavhengig aktuar ved bruk av en lineær opptjeningsmetode.

Planendringer amortiseres over forventet gjenværende opptjeningsstid. Det samme gjelder estimatavvik som skyldes ny informasjon eller endringer i de aktuariemessige forutsetningene, i den grad de overstiger 10% av den største av





Skatt

Skattekostnaden i resultatregnskapet omfatter både periodens betalbare skatt, endring i utsatt skatt og formueskatt. Utsatt skatt beregnes på grunnlag av de midlertidige forskjeller som eksisterer mellom regnskapsmessige og skattemessige verdier, samt eventuelt ligningsmessig underskudd til fremføring ved utgangen av regnskapsåret. Skatteøkende og skattereduserende midlertidige forskjeller som reverserer eller kan reversere i samme periode er utlignet. Oppføring av utsatt skattefordel på netto skattereduserende forskjeller som ikke er utlignet og underskudd til fremføring, begrunnes med antatt fremtidig inntjening. Utsatt skatt og skattefordel som kan balanseføres oppføres netto i balansen.

Skattereduksjon ved avgitt konsernbidrag, og skatt på mottatt konsernbidrag som føres som reduksjon av balanseført beløp på investering i datterselskap, føres direkte mot skatt i balansen (mot betalbar skatt hvis konsernbidraget har virkning på betalbar skatt, og mot utsatt skatt hvis konsernbidraget har virkning på utsatt skatt). Utsatt skatt både i selskapsregnskapet og i konsernregnskapet regnskapsføres til nominelt beløp.

Selskapets største kravttverk er 5.500 kVA og plikter ikke å svare grunnrente.

Selskapet svarer eiendomskatt av eiendommer og kraftverk. Eiendomskatt er klassifisert som annen driftskostnad.

Kontantstrømoppstilling

Kontantstrømoppstillingen utarbeides etter den indirekte metoden





Note 1 Virksomhetsoverdragelse

Som følge av innførte krav om selskapsmessig og funksjonelt skille i Energiloven for nettselskap med inntektsrammer har selskapets solgt nettvirksomheten til Alut AS, bredbåndsvirksomheten til Alta Kraftlag Fiber AS og entreprenørvirksomheten til Alta Kraftlag Drift AS.

Overføring er gjennomført som virksomhetsoverdragelser, med virkning fra 1. januar 2021, til det nystiftede datterselskapene. Datterselskapene hadde ikke egen virksomhet forut for overdragelsen.

-Overføringene skjer til virkelig verdi ved at det utstedes fordringer på kjøpesummen. Aksjerettslig vil dette være et krav.

-Fordringene ble konvertert i løpet av andre halvår 2021, med vederlag i aksjer i datterselskapene. Dette ble gjort ved økning av pålydende på eksisterende aksjer. Dette for å kunne ha kontroll på skatteposisjonenes som hviler på aksjene og ikke forskyve verdier i aksjer i mellom.

-Regnskapsmessig skjer det en kontinuitetsgjennomkjæring, ved at egenkapitalen justeres ved konverteringen av fordringene, slik at netto egenkapital blir tilsvarende bokførte verdier pr 31.12.2020 i Alta Kraftlag SA.

Søknad om skattelempe ble innvilget 23.11.2020 slik at det ikke er beregnet skattemessig gevinst ved salg av virksomhetsområdene. Et av vilkårene for skattelempe er:

-Skattemessige inngangsverdier, avskrivningsgrunnlag og ervervstidspunkter mv. tilknyttet de overførte virksomhetene videreføres hos datterselskapene med skattemessig kontinuitet. ...datterselskapene trer inn i skattemessige forpliktelser og skatteposisjoner knyttet til de overførte virksomhetene.

Dersom Alta Kraftlag SA skulle realisere aksjer i datterselskaper vil en forholdsmessig andel av den fritatte gevinsten pr. aksje falle til betaling. Gevinst som det ikke er beregnet skatteforlitselse av utgjør for Alut AS 82 MNOK, Alta Kraftlag Fiber AS 123 MNOK og Alta Kraftlag Drift AS 35 MNOK.

I noteopplysninger for avskrivninger er det presentert opprinnelige anskaffelseskost og akkumulerte avskrivninger for overtatte anleggsmidler.

Note 2 Resultat for de enkelte virksomhetsområder

Konsernet

	Produksjon	Nett-virksomhet	Fiber	Øvrig virksomhet	Sum selskap
Energisalg	13 584			8 410	21 994
Nettinntekter		108 800			108 800
Andre driftsinntekter		1 495	40 704	124 092	166 291
Sum driftsinntekter	13 584	110 295	40 704	132 502	297 085
Kraftkjøp/nettap		11 285		7 775	19 060
Nettleie i sentralnettet		11 902			11 902
Andre driftskostnader	4 539	49 171	31 319	142 013	227 043
Sum driftskostnader	4 539	72 358	31 319	149 788	258 005
Driftsresultat	9 045	37 937	9 385	-17 286	39 081





Note 3 Lønnskostnader, antall ansatte, godtgjørelser, lån til ansatte mm.

Konsernet		Lønnskostnader	Morselskapet	
2021	2020		2021	2020
66 742	66 827	Lønninger	5 851	41 590
-2 827	-16 618	Herav aktivert lønn		-16 618
184	-62	Arbeidsgiveravgift		
6 741	5 154	Pensjonskostnader	463	4 247
4 822	2 197	Andre ytelser	2 077	1 108
75 665	57 498	Sum	8 392	30 327
96	96	Antall årsverk	8	62

Ytelser til ledende personer

	Daglig leder	Styret	Årsmøte
Lønn/honorarer	1 403	554	352
Pensjonsutgifter	269		
Annen godtgjørelse	54		

Selskapet har ingen forpliktelser til daglig leder ved eventuell opphør eller endring av ansettelsesforhold. Det foreligger ingen avtaler angående bonuser, overskuddsdeling eller lignende ytelser.

Kostnadsført godtgjørelse til revisor

	Konsernet	Morselskapet
Lovpålagt revisjon (inkl. teknisk bistand med årsregnskap)	366	152
Andre attestasjonstjenester	35	35
Annen bistand	25	25
Sum	426	212





Note 4 Varige driftsmidler

Morselskapet

	Kraftverk	Biler og utstyr	Bygninger og tomter	Sum
Anskaffelseskost 01.01.	119 199	2 784	46 214	168 197
Tilgang			4 173	4 173
Avgang				-
Anskaffelseskost 31.12.	119 199	2 784	50 387	172 370
Akk.nedskrivninger 31.12.	20 023			20 023
Akk. avskrivninger 31.12.	31 866	2 260	12 711	46 837
Balansført verdi 31.12.	67 308	525	37 675	105 508
Årets avskrivninger	2 788	113	686	3 587
Lineær avskrivningssats	2-4%	6-33%	2-4%	
Forventet levetid	25-50 år	3-15 år	25-50 år	

Anlegg under utførelse utgjør kr. 6.061, og gjelder tomt og ladestasjoner. Disse driftsmidlene avskrives ikke.

Årlig leie av ikke balansførte driftsmidler

Driftsmiddel	Leieperiode	Årlig leie
Bygninger	Lengre enn 3 år	0
Biler	Opp til 3 år	0

Konsernet

	Kraftverk	Reg.nett	Distr.nett	Biler og utstyr	Bredbånd	Bygninger og tomter	Konsesjon, lisens,	Sum
Anskaffelseskost 01.01.	119 199	132 756	565 212	56 471	236 685	52 493	58	1 162 874
Tilgang	-	-	11 404	7 534	16 798	7 423	-	43 159
Avgang	-	-	-	880	-	-	-	880
Anskaffelseskost 31.12.	119 199	132 756	576 616	63 125	253 483	59 916	58	1 205 153
Akkumulerte nedskrivninger 31.1	20 023	-						20 023
Akkumulerte avskrivninger 31.12	31 866	60 788	291 243	50 397	167 322	13 318	26	614 960
Balansført verdi 31.12.	67 308	71 967	285 372	12 728	86 161	46 597	32	570 165
Årets avskrivninger	2 788	2 645	10 126	2 853	13 530	807	12	32 762
Lineær avskrivningssats	2-4%	2-4%	1-2%	6-33%	6-20%	2-4%	20 %	
Forventet levetid	25-50 år	25-50 år	50-70 år	3-15 år	5-15 år	25-50 år	5 år	

Anlegg under utførelse utgjør kr. 25.924, og gjelder både høyspentlinjer, lavspenninglinjer, nettstasjoner, trafoer, fiberkabelanlegg, tomt og ladestasjoner. Disse driftsmidlene avskrives ikke.

Årlig leie av ikke balansførte driftsmidler

Driftsmiddel	Leieperiode	Årlig leie
Bygninger	Lengre enn 3 år	623
Biler	Opp til 3 år	879





Note 5 Datterselskap og tilknyttet selskap

Morselskapet

Datterselskap	Forretningskontor	Eier-/ stemmeandel	Egenkapital siste år (100 %)	Resultat siste år (100 %)	Balansført verdi
Alta Kraftlag Drift AS	Alta	100 %	1 478	5 717	2 523
Alta Kraftlag Fiber AS	Alta	100 %	84 903	2 123	83 152
Alut AS	Alta	100 %	383 330	22 467	364 084
Alta Kraftlag Produksjon AS	Alta	100 %	38	3 211	30
Noravind AS	Alta	100 %	-51	0	94
Eltele AS	Alta	76 %	11 143	4 260	4 363
Origo Kapital AS	Alta	69 %	7 126	780	1 900
Balansført verdi 31.12.					456 146

Tilknyttet selskap	Forretningskontor	Eier-/ stemmeandel	Egenkapital siste år (100 %)	Resultat siste år (100 %)	Balansført verdi
Finnmark Kraft AS	Alta	43 %	176 772	3 096	86 696
Kunnskapsparken Alta AS	Alta	33 %	22 859	1 384	8 004
Orinor AS	Alta	26 %	8 837	-4	3 111
Finnmarkskonferansen AS	Alta	24 %	303	-184	107
Porsa Kraftlag	Hammerfest	20 %	37 502	-55	120
Balansført verdi 31.12.					98 039

For Porsa Kraftlag er det benyttet tall fra årsregnskapet 2020

Konsernet

Datterselskap konsolideres i konsernregnskap, og tilknyttede selskap regnskapsføres etter EK-metoden.

Datterselskap	Årsresultat	Egenkapital	Egenkapital minoritet	Resultatandel minoritet
Alta Kraftlag Drift AS	5 717	1 478	0	0
Alta Kraftlag Fiber AS	2 123	84 903	0	0
Alut AS	22 467	383 330	0	0
Alta Kraftlag Produksjon AS	3 211	38	0	0
Noravind AS	0	-51	0	0
Eltele AS	4 260	11 143	2 671	1 021
Origo Kapital AS	780	7 126	2 230	244
SUM	38 558	487 967	4 899	1 265

Tilknyttede selskap	Anskaffelseskost	Andel EK 01.01	Resultatandel	Utbytte	Andel EK 31.12
Finnmark Kraft AS	96 250	76 632	1 320	-2 559	75 393
Kunnskapsparken Alta AS	8 004	7 158	461		7 619
Orinor AS	3 111	2 258	-1		2 257
Finnmarkskonferansen AS	54	117	-44		73
Porsa Kraftlag	120	7 512	-11		7 501
SUM	107 540	93 677	1 725	-2 559	92 843

For Porsa Kraftlag er det benyttet tall fra årsregnskapet 2020

Note 6 Andre langsiktige aksjer og andeler

Morselskapet

	Eierandel	Balansført verdi
Arctic Wind AS	19 %	40 000
Kvænangen Kraftverk AS	15 %	4 429
Nordlysbadet AS	15 %	4 115
A&M Utvikling AS	14 %	1 500
Ishavslin AS	17 %	1 043
North Energy ASA		412
Andre langsiktige aksjer/investeringer		215
Balansført verdi 31.12.		51 714

Med unntak av North Energy ASA er det ingen kjent markedsverdi for investeringene.

Det er gjort avtale om salg av aksjeposten i Kvænangen Kraftverk AS til Ymber AS. Oppgjør og overdragelse av aksjeposten skjer i 2022. Avtalt salgssum er kr 149.900. Gevinst regnskapsføres i 2022.





Note 7 Skatt

Beregning av utsatt skatt/utsatt skattefordel

Konsernet		Morselskapet	
2021	2020	2021	2020
Midlertidige forskjeller			
-14 793	-23 636	-19 104	-19 979
-400	-400	-	-400
137	-700	10	-606
-8 297	-6 809	-2 692	-6 809
-27 163	4 011	-	4 011
2 179	2 724	2 207	2 759
-32	-32		
-48 369	-24 842	-19 580	-21 024
19 807	-19 860		
-28 562	-44 702	-19 580	-21 024
-6 283	-9 835	4 308	-4 625
4 359	-4 363		
-10 642	-5 473	-4 308	-4 625

Grunnlag for skattekostnad, endring i utsatt skatt og betalbar skatt

Konsernet		Morselskapet	
2021	2020	2021	2020
Grunnlag for betalbar skatt			
43 411	28 721	15 578	24 246
-6 986	-6 368	-27 920	-9 808
36 425	22 353	-12 342	14 438
23 527	12 613	-3 376	12 636
Ikke fradragberettigede avsetninger S-lag			
59 952	34 966	-15 718	27 073
-52	-2	0	0
0		16 806	
Skattepliktig inntekt (grunnlag for betalbar skatt i balansen)			
59 900	34 964	1 089	27 073

Konsernet		Morselskapet	
2021	2020	2021	2020
Fordeling av skattekostnaden			
Betalbar skatt (22 % av grunnlag)			
16 877	7 698	240	5 956
16 877	7 698	240	5 956
-5 171	-2 770	742	-2 780
For mye/lite avsatt tidligere år			
690	775	690	775
-3 698			
8 699	5 699	1 672	3 951
20 %	20 %	11 %	16 %
Betalbar skatt i balansen			
17 567	8 473	930	6 731
-3 698			
13 869	8 473	930	6 731

Avstemning av årets skattekostnad:

Regnskapsmessig resultat før skattekostnad	15 578
Permanente forskjeller	-27 920
Grunnlag for beregning skatt i resultatregnskapet	-12 342
Beregnet skatt, 22%	-2 715
Skattekostnad i resultatregnskapet	1 672
Differanse	4 387
Formuesskatt	690
22% skatt av mottatt konsernbidrag	3 697
Rest differanse	0





Note 8 Varer

Konsernet			Morselskapet	
2021	2020		2021	2020
15 989	12 412	Varebeholdning vurdert til anskaffelses kost	0	9 507
-400	-400	Nedskrivning varelagerbeholdning (ukurans)	0	-400
15 589	12 012	Sum	0	9 107

Note 9 Bundne bankinnskudd, trekkrettigheter

Konsernet			Morselskapet	
2021	2020	Bundne bankinnskudd	2021	2020
3 413	3 236	Skattetreksmidler	455	2 305

Note 10 Egenkapital

Morselskapet			
	Utbyttefond	Annen egenkapital	Sum
Årets endring i egenkapital			
Egenkapital 01.01.	7 200	617 559	624 759
Korrigerings EK		425	425
Årets resultat	-	13 906	13 906
Egenkapital 31.12.	7 200	631 889	639 089

Korrigerings EK gjelder utsatt skattefordel som er overført til datterselskaper i forbindelse virksomhetsoverdragelse

Konsernet				
Årets endring i egenkapital	Utbyttefond	Annen egenkapital	Minoritetsinteresser	Sum
Egenkapital 01.01.	7 200	622 688	4 673	634 561
Årets resultat	-	33 446	1 265	34 711
Avsatt utbytte			-1 021	-1 021
Kjøp av egne aksjer		-52	-16	-68
Justerings av verdier i TS		770		770
Egenkapital 31.12.	7 200	656 854	4 899	668 953

Note 11 Pensjoner

Selskapet og konsernet har pensjonsordninger som omfatter i alt 8 personer i selskapet og 101 personer i konsernet. Ordningene gir rett til definerte fremtidige ytelser, som i hovedsak bestemmes av antall opptjeningsår, lønnsnivå ved oppnådd pensjonsalder og størrelsen på ytelsene fra folketrygden. Forpliktelsene er dekket gjennom et forsikringselskap. Selskapet har også en avtalefestet førtidspensjonsordning (AFP). I tillegg til den kollektive pensjonsordningen har ledende ansatte en tilleggspensjon som finansieres over selskapets drift. Selskapets og konsernets pensjonsordninger tilfredsstiller kravene i lov om obligatorisk tjenestepensjon.

Konsekvensene av nye uførepensjonsregler og innarbeidelse av levealderjustering for personer født i 1954 og senere er innarbeidet i beregningen. Begge endringene behandles som planendringer og gir som en engangseffekt et stort beløp til inntektsføring.





Netto pensjonskostnad i morselskapet

	2021		2020	
	Sikret	Usikret	Sikret	Usikret
Nåverdi av årets pensjonsopptjening	1 205	193	5 799	176
Rentekostnad av pensjonsforpliktelsen	1 549	76	2 970	89
Forventet avkastning	-2 554		-4 380	
Adm.kostnad/rentegaranti	68		296	
Resultatført aktuariell tap (gevinst)				
Netto pensjonskostnad	268	269	4 685	265

Netto pensjonsforpliktelse i morselskapet

	2021		2020	
	Sikret	Usikret	Sikret	Usikret
Opptjente pensjonsforpliktelser 31.12.	100 778	4 693	142 966	4 256
Beregnet effekt av fremtidig lønnsregulering				
Beregnet brutto pensjonsforpliktelse 31.12.	100 778	4 693	142 966	4 256
Pensjonsmidler (til markedsverdi) 31.12.	87 442		128 401	
Ikke resultatført aktuariell gevinst	-15 102	-235	-11 945	-67
Netto pensjonsforpliktelse	-1 766	4 458	2 620	4 189

Netto pensjonskostnad i konsernet

	2021		2020	
	Sikret	Usikret	Sikret	Usikret
Nåverdi av årets pensjonsopptjening	7 236	193	5 799	176
Rentekostnad av pensjonsforpliktelsen	2 517	76	2 970	89
Forventet avkastning	-3 985		-4 380	
Adm.kostnad/rentegaranti	245		296	
Resultatførte planavvik/estimatendringer				
Kostnader til innskuddsbasert pensjon*				
Netto pensjonskostnad	6 013	269	4 685	265

Netto pensjonsforpliktelse i konsernet

	2021		2020	
	Sikret	Usikret	Sikret	Usikret
Opptjente pensjonsforpliktelser 31.12.	163 428	4 693	142 966	4 256
Beregnet brutto pensjonsforpliktelse 31.12.	163 428	4 693	142 966	4 256
Pensjonsmidler (til markedsverdi) 31.12.	135 182		128 401	
Ikke resultatført aktuariell gevinst	-24 408	-235	-11 945	-67
Netto pensjonsforpliktelse	3 840	4 458	2 620	4 189

Økonomiske forutsetninger

	2021	2020
Diskonteringsrente	1,50 %	1,70 %
Forventet avkastning på pensjonsmidler	3,30 %	3,10 %
Årlig forventet lønnsvekst	2,50 %	2,25 %
Årlig forventet G-regulering	2,25 %	2,00 %

De aktuariemessige forutsetningene er basert på vanlige benyttede forutsetninger innen forsikring (tabell K 2005) når det gjelder demografiske faktorer.

*Datterselskapet Eltele AS har en innskuddsbasert pensjonsordning.





Note 12 Segmentinformasjon for monopolvirksomhet

Konsernet

	Regionalnett	Distribusjonsnett	Elimineringer	Sum
Brutto inntektsramme 2021	49	100 739		100 788
-Årets KILE		2 969		2 969
Netto inntektsramme 2021	49	97 770	-	97 819
+Kostnader overliggende nett	10 887	11 902		22 789
Eiendomsskatt	-	2 594		2 594
Godkjente FoU-kostnader	-	500		500
Innbetalte Elhub-gebyrer	-	780		780
Justering i inntektsrammen pga nyinvesteringer	-49	-2 451		-2 500
Samlet tillatt inntekt	10 887	111 095	-	121 982
Fakturert inntekt	10 952	142 115		153 067
Årets merinntekt	65	31 020		31 085
Mindreinntekt 31.12.2020	-	4 011		4 011
Årets merinntekt	65	31 020		31 085
Merinntekt pr. 31.12.2021	65	27 009	-	27 074
Mindreinntekt rentesaldo 31.12.2021		89		89
Avkastningsgrunnlag	79 696	288 853		368 549
Driftsresultat	-5 994	35 399		29 405
Avkastning	-7,52 %	12,26 %		7,98 %

Note 13 Fordringer og gjeld

Konsernet		Morselskapet	
Fordringer med forfall senere enn ett år			
2021	2020	2021	2020
12 035	8 714	111 352	5 359
	Andre langsiktige fordringer		
12 035	8 714 Sum	111 352	5 359
Langsiktig gjeld med forfall senere enn 5 år			
2021	2020	2021	2020
73 670	80 035	72 750	79 000
	Gjeld til kredittinstitusjoner		
73 669	80 034 Sum	72 750	79 000

Som sikkerhet for alle kreditter i bank og pansettelser er det avgitt negativ pantsettelseserklæring.

2021	2020	2021	2020
1 370	1 485		
	Gjeld sikret ved pant		
Balansført verdi av pantsatte eiendeler			
6 679	5 534		
	Varige driftsmidler		
10 000	10 000		
	Kundefordringer		
3 284	2 905		
	Varelager		
19 963	18 439 Sum		
Kreditter			
25 000	32 000	25 000	25 000
	Ubenyttet kassekreditramme		
25 000	32 000 Sum	25 000	25 000





Note 14 Mellomværende med selskap i samme konsern m.v.

Morselskapet

	Kundefordringer		Andre fordringer	
	2021	2020	2021	2020
Foretak i samme konsern m.v.	-517	177	120 169	614
Tilknyttet selskap	0	0	0	281
Sum	-517	177	120 169	895

	Øvrig langsiktig gjeld		Leverandørgjeld	
	2021	2020	2021	2020
Foretak i samme konsern	75 067	28	180	6
Tilknyttet selskap	0	0	0	0
Sum	75 067	28	180	6

Konsernet

	Kundefordringer		Andre fordringer	
	2021	2020	2021	2020
Tilknyttet selskap	0	0	0	281
Felles kontrollert virksomhet	0	0	0	0
Sum	0	0	0	281

	Øvrig langsiktig gjeld		Leverandørgjeld	
	2021	2020	2021	2020
Tilknyttet selskap	0	0	0	0
Felles kontrollert virksomhet	0	0	0	0
Sum	0	0	0	0





Kontantstrømoppstilling

Beløp i 1000 kroner

Kontantstrømoppstilling		Alta Kraftlag SA	
Konsem	Beløp i 1000 kroner	2021	2020
2020	2021		
	KONTANTSTRØMMER FRA		
	OPERASJONELLE AKTIVITETER		
28 721	43 411 Resultat før skattekostnad	15 578	24 246
-121	-1 725 Resultat av investering i TS		
-9 687	-8 473 Periodens betalte skatt	-6 734	-9 378
	Nedskrivning aksjer		
31 873	32 762 Ordinære avskrivninger	3 587	29 786
9 799	0 Ordinære nedskrivninger		9 799
319	0 Gevinst (-)/tap (+) ved salg av anleggsmidler		319
11 573	22 052 Endring i varelager, korts.fordringer og gjeld	5 680	7 924
-861	1 489 Endringer i andre tidsavgrensninger	-4 117	-1 472
	NETTO KONTANTSTRØM FRA		
71 616	89 515 OPERASJONELLE AKTIVITETER (A)	13 994	61 225
	KONTANTSTRØMMER FRA		
	INVESTERINGSAKTIVITETER		
-51 061	-44 028 Utbet. knyttet til kjøp av varige driftsmidler		-49 643
	Netto utbet. knyttet til plasseringer i verdipap.		
-1 334	622 Netto utbet. knyttet til invest. i andre selskap	-449 706	-1 620
557	Innbetalinger ved salg av driftsmidler	464 102	61
	-3 321 Inn-/utbetalinger knyttet til langsiktige utlån	-105 993	
4 265	3 289 Mottatt utbytte fra investering i TS		
	NETTO KONTANTSTRØM FRA		
-47 573	-43 437 INVESTERINGSAKTIVITETER (B)	-91 597	-51 202
	KONTANTSTRØM FRA		
	FINANSIERINGSAKTIVITETER		
	Kjøp av egne aksjer		
-15 840	-15 865 Opptak-/nedbetaling av langsiktig gjeld	59 317	-15 750
	Endring i kassakreditt		
	NETTO KONTANTSTRØM FRA		
-15 840	-15 865 FINANSIERINGSAKTIVITETENE (C)	59 317	-15 750
	SUM NETTO ØKNING (+) / REDUKSJON (-)		
8 204	30 212 I KONTANTER: A+B+C	-18 286	-5 728
33 511	41 715 Likviditetsbeholdning pr 01.01.	25 426	31 156
41 715	71 927 LIKVIDITETSBEHOLDNING PR 31.12.	7 140	25 426





Verifikasjon

Transaksjon 09222115557470060919

Dokument

Årsberetning 2021

Hoveddokument

26 sider

Initiert på 2022-05-25 10:30:34 CEST (+0200) av Odd Levy

Harjo (OLH)

Ferdigstilt den 2022-05-25 12:23:35 CEST (+0200)

Initiativtaker

Odd Levy Harjo (OLH)

Alta Kraftlag SA

Fødselsnummer 31106947743

Organisasjonsnr. 971029390

olh@altakraftlag.no

+4790979172

Signerende parter

Odd Arne Rasmussen (OAR)

Alta Kraftlag SA

odd@arnerasmussen.no

47 907 94 494

Signert 2022-05-25 12:07:03 CEST (+0200)

Bodil Mannsverk (BM)

Alta Kraftlag SA

bmannsverk@hotmail.com

+47 952 40817

Signert 2022-05-25 12:23:35 CEST (+0200)

Inger Lise Balandin (ILB)

Alta Kraftlag SA

inger.lise.balandin@gmail.com

+4741558085

Signert 2022-05-25 11:01:57 CEST (+0200)

Jan-Arne Jacobsen (JJ)

Alta Kraftlag SA

janarnes.jukeboks@outlook.com

+4792414595

Signert 2022-05-25 11:30:18 CEST (+0200)

Kåre Finjord (KF)

Alta Kraftlag SA

kare.finjord@alut.no

Signert 2022-05-25 10:53:31 CEST (+0200)

Monika Olsen (MO)

monika.olsen@alta.kommune.no

+4795806179

Signert 2022-05-25 11:03:02 CEST (+0200)

Per-Erik Ramstad (PR)

Alta Kraftlag SA

per@altakraftlag.no

+4795755146

Signert 2022-05-25 10:35:23 CEST (+0200)

Wenke Nikolaisen (WN)

Alta Kraftlag SA

wenke.nikolaisen@altakraftlag.no

+4797743256

Signert 2022-05-25 12:03:15 CEST (+0200)

Denne verifiseringen ble utstedt av Scrive. Informasjon i kursiv har blitt verifisert trygt av Scrive. For mer





Verifikasjon

Transaksjon 09222115557470060919

informasjon/bevis som angår dette dokumentet, se de skjulte vedleggene. Bruk en PDF-leser, som Adobe Reader, som kan vise skjulte vedlegg for å se vedleggene. Vennligst merk at hvis du skriver ut dokumentet, kan ikke en utskrevet kopi verifiseres som original i henhold til bestemmelsene nedenfor, og at en enkel utskrift vil være uten innholdet i de skjulte vedleggene. Den digitale signeringsprosessen (elektronisk forsegling) garanterer at dokumentet og de skjulte vedleggene er originale, og dette kan dokumenteres matematisk og uavhengig av Scrive. Scrive tilbyr også en tjeneste som lar deg automatisk verifisere at dokumentet er originalt på: <https://scrive.com/verify>





BDO AS
Storåkeren 11
9411 Harstad

Uavhengig revisors beretning

Til årsmøtet i Alta Kraftlag SA

Konklusjon

Vi har revidert Alta Kraftlag SA sitt årsregnskap.

Årsregnskapet består av:

- Selskapsregnskapet, som består av balanse per 31. desember 2021, resultatregnskap og kontantstrømoppstilling for regnskapsåret avsluttet per denne datoen og noter, herunder et sammendrag av viktige regnskapsprinsipper, og
- Konsernregnskapet, som består av balanse per 31. desember 2021, resultatregnskap og kontantstrømoppstilling for regnskapsåret avsluttet per denne datoen og noter, herunder et sammendrag av viktige regnskapsprinsipper.

Etter vår mening:

- Oppfyller årsregnskapet gjeldende lovkrav
- Gir selskapsregnskapet et rettviseende bilde av selskapets finansielle stilling per 31. desember 2021 og av dets resultater og kontantstrømmer for regnskapsåret som ble avsluttet per denne datoen i samsvar med regnskapslovens regler og god regnskapsskikk i Norge, og
- Gir konsernregnskapet et rettviseende bilde av konsernets finansielle stilling per 31. desember 2021 og av dets resultater og kontantstrømmer for regnskapsåret som ble avsluttet per denne datoen i samsvar med regnskapslovens regler og god regnskapsskikk i Norge.

Grunnlag for konklusjonen

Vi har gjennomført revisjonen i samsvar med de internasjonale revisjonsstandardene International Standards on Auditing (ISA-ene). Våre oppgaver og plikter i henhold til disse standardene er beskrevet nedenfor under Revisors oppgaver og plikter ved revisjonen av årsregnskapet. Vi er uavhengige av selskapet og konsernet slik det kreves i lov, forskrift og International Code of Ethics for Professional Accountants (inkludert internasjonale uavhengighetsstandarder) utstedt av the International Ethics Standards Board for Accountants (IESBA-reglene), og vi har overholdt våre øvrige etiske forpliktelser i samsvar med disse kravene. Innhentet revisjonsbevis er etter vår vurdering tilstrekkelig og hensiktsmessig som grunnlag for vår konklusjon.

Annen informasjon

Styret og daglig leder (ledelsen) er ansvarlig for annen informasjon. Annen informasjon består av årsberetningen. Vår konklusjon om årsregnskapet ovenfor dekker ikke annen informasjon.

I forbindelse med revisjonen av årsregnskapet er det vår oppgave å lese annen informasjon. Formålet er å vurdere hvorvidt det foreligger vesentlig inkonsistens mellom annen informasjon og årsregnskapet og den kunnskap vi har opparbeidet oss under revisjonen av årsregnskapet, eller hvorvidt informasjon i annen informasjon ellers fremstår som vesentlig feil. Vi har plikt til å rapportere dersom annen informasjon fremstår som vesentlig feil. Vi har ingenting å rapportere i så henseende.



Konklusjon om årsberetningen

Basert på kunnskapen vi har opparbeidet oss i revisjonen, mener vi at årsberetningen

- er konsistent med årsregnskapet og
- inneholder de opplysninger som skal gis i henhold til gjeldende lovkrav.

Styret og daglig leders ansvar for årsregnskapet

Styret og daglig leder (ledelsen) er ansvarlig for å utarbeide årsregnskapet og for at det gir et rettviseende bilde i samsvar med regnskapslovens regler og god regnskapsskikk i Norge. Ledelsen er også ansvarlig for slik intern kontroll som den finner nødvendig for å kunne utarbeide et årsregnskap som ikke inneholder vesentlig feilinformasjon, verken som følge av misligheter eller utilsiktede feil.

Ved utarbeidelsen av årsregnskapet må ledelsen ta standpunkt til selskapets og konsernets evne til fortsatt drift og opplyse om forhold av betydning for fortsatt drift. Forutsetningen om fortsatt drift skal legges til grunn for årsregnskapet så lenge det ikke er sannsynlig at virksomheten vil bli avvirket.

Revisors oppgaver og plikter ved revisjonen av årsregnskapet

Vårt mål er å oppnå betryggende sikkerhet for at årsregnskapet som helhet ikke inneholder vesentlig feilinformasjon, verken som følge av misligheter eller utilsiktede feil, og å avgi en revisjonsberetning som inneholder vår konklusjon. Betryggende sikkerhet er en høy grad av sikkerhet, men ingen garanti for at en revisjon utført i samsvar med lov, forskrift og god revisjonsskikk i Norge, herunder ISA-ene, alltid vil avdekke vesentlig feilinformasjon som eksisterer. Feilinformasjon kan oppstå som følge av misligheter eller utilsiktede feil. Feilinformasjon blir vurdert som vesentlig dersom den enkeltvis eller samlet med rimelighet kan forventes å påvirke økonomiske beslutninger som brukerne foretar basert på årsregnskapet.

For videre beskrivelse av revisors oppgaver og plikter vises det til:
<https://revisorforeningen.no/revisjonsberetninger>

BDO AS

Knut Haugen
statsautorisert revisor
(elektronisk signert)

Penneo Dokumentnøkkel: HTNTZ-FA7Y-EHTQX-HTJJJ-ZTPBU-11Z70



PENNEO

Signaturene i dette dokumentet er juridisk bindende. Dokument signert med "Penneo™ - sikker digital signatur".
De signerende parter sin identitet er registrert, og er listet nedenfor.

"Med min signatur bekrefter jeg alle datoer og innholdet i dette dokument."

Knut Aksel Haugen

Statsautorisert revisor

Serienummer: 9578-5998-4-1983293

IP: 188.95.xxx.xxx

2022-05-27 09:47:11 UTC



Penneo Dokumentnøkkel: HTNTZ-FA7Y-EHTQX-HTJJJ-ZTPBU-1TZO

Dokumentet er signert digitalt, med **Penneo.com**. Alle digitale signatur-data i dokumentet er sikret og validert av den datamaskin-utregnede hash-verdien av det opprinnelige dokument. Dokumentet er låst og tids-stemplet med et sertifikat fra en betrodd tredjepart. All kryptografisk bevis er integrert i denne PDF, for fremtidig validering (hvis nødvendig).

Hvordan bekrefter at dette dokumentet er originalen?

Dokumentet er beskyttet av ett Adobe CDS sertifikat. Når du åpner dokumentet i

Adobe Reader, skal du kunne se at dokumentet er sertifisert av **Penneo e-signature service <penneo@penneo.com>**. Dette garanterer at innholdet i dokumentet ikke har blitt endret.

Det er lett å kontrollere de kryptografiske beviser som er lokalisert inne i dokumentet, med Penneo validator - <https://penneo.com/validate>