

Delårsrapport

Q2 2022

2022083000986

Andra kvartalet 2022

- Orderingången ökade med 23 % till 1 295 MSEK (1 057)
- Nettoomsättningen ökade med 23 % till 1 191 MSEK (968)
- Rörelseresultatet ökade med 31 % till 201 MSEK (153)
- EBITA ökade med 33 % till 208 MSEK (156)
- Resultat efter skatt ökade med 31 % till 156 MSEK (119)
- Resultat per aktie uppgick till 1,13 kr (0,86)

Januari - juni 2022

- Orderingången ökade med 25 % till 2 589 MSEK (2 074)
- Nettoomsättningen ökade med 23 % till 2 309 MSEK (1 875)
- Rörelseresultatet ökade med 32 % till 382 MSEK (288)
- EBITA ökade med 34 % till 394 MSEK (295)
- Resultat efter skatt ökade med 33 % till 301 MSEK (227)
- Resultat per aktie uppgick till 2,17 kr (1,64)

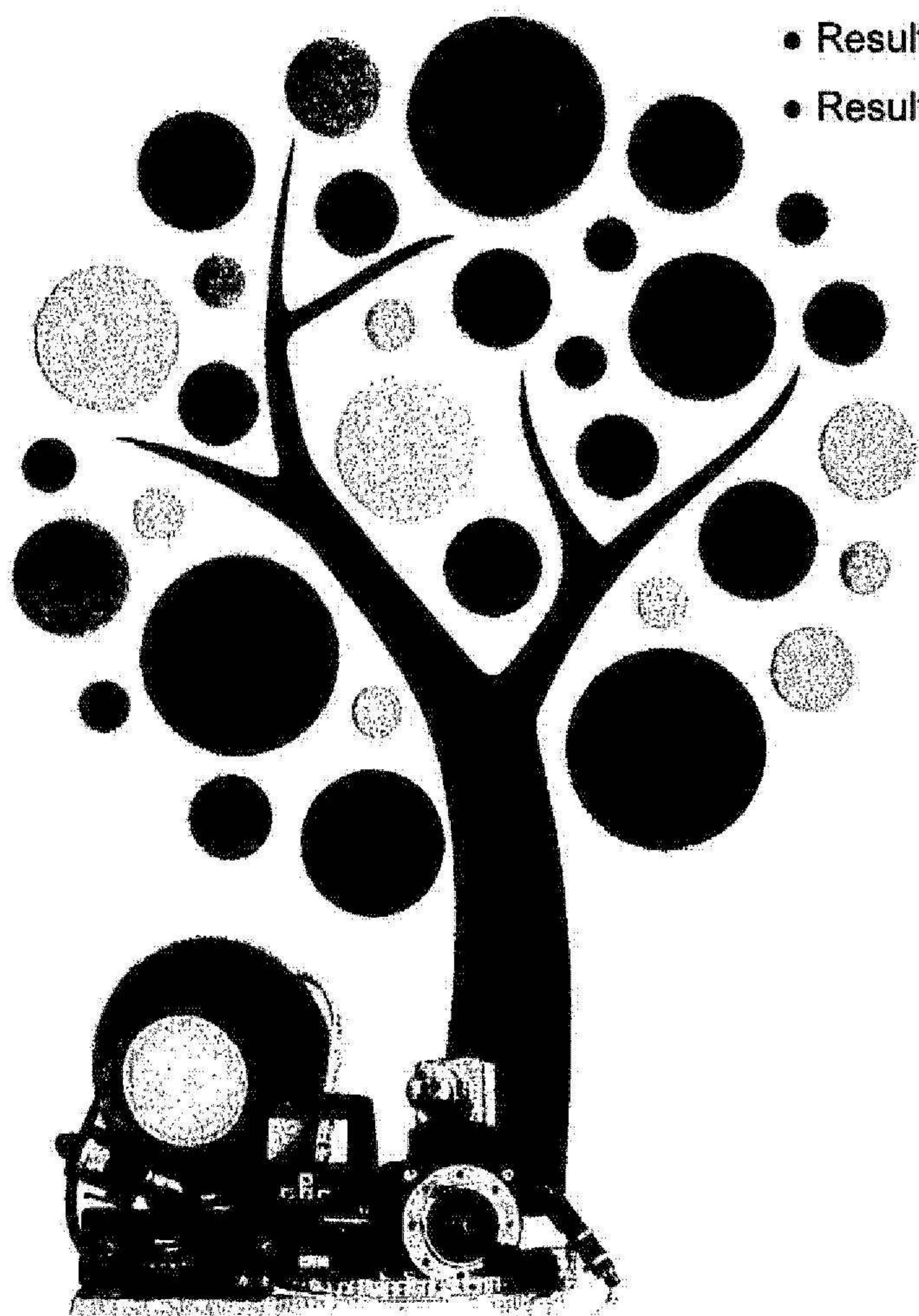

Fotokopias överensstämmer
med originalet i typsnitt

Peter Karlsson

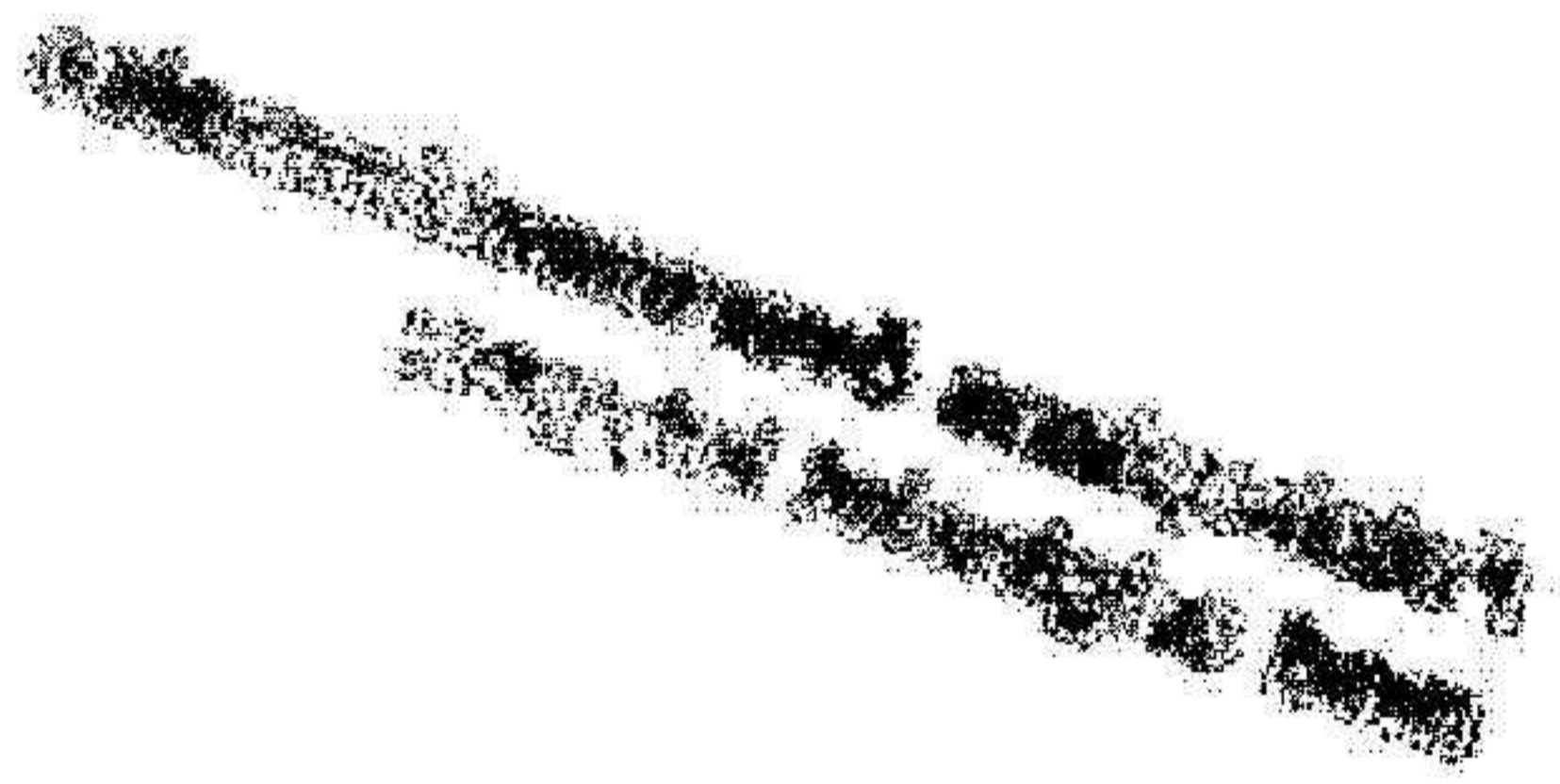

Nya omsättnings- och resultatrekord

Efterfrågan under andra kvartalet var fortsatt god, vilket tillsammans med förhållandevis bra leveransförmåga gav en omsättningsökning på 23 procent. Förvärv påverkade nettoomsättningen med 6 procent och valutan påverkade med 5 procent vilket sammantaget ger en organisk tillväxt på 12 procent.

Även orderingången har varit fortsatt stark och ökade med 23 procent. Orderingången översteg omsättningen med 9 procent för kvartalet vilket fortsatt beror på att kunderna lägger längre order utifrån ambitionen att säkra framtida leveranser.

Rörelseresultatet (EBITA) ökade med 33 procent under kvartalet och EBITA-marginalen stärktes till 17,4 procent (16,2). Förklaringen till det starka resultatet är den ökade omsättningen och förbättrad bruttomarginal.

Utveckling i regionerna

Den starka efterfrågan har fortsatt och högre prisnivåer kombinerat med valutaeffekter har gett goda tillväxttal i merparten av verksamheterna.

Efterfrågan i Region Sverige var i linje med första kvartalet vilket genererade en organisk tillväxt på 11 procent. Starkast utveckling hade Svenska Batteripoolen, Rydahls och ATC Tape Converting följt av OEM Automatic och OEM Electronics.

Region Finland, Baltikum och Kina är fortsatt den regionen som haft starkast efterfrågan och den organiska tillväxten uppgick till 17 procent i kvartalet. De baltiska verksamheterna följt av OEM Electronics och OEM Automatic är de enheter som haft starkast utveckling.

Region Danmark, Norge, Brittiska öarna och östra Centraleuropa hade en svagare efterfrågan under andra kvartalet och den organiska tillväxten uppgick till 8 procent. Starkast tillväxttal återfinns i verksamheterna i Ungern, Tjeckien och det nyförvärvade bolaget Demesne på Irland.

Ökade marknadsandelar

Efterfrågan har varit stark under första halvåret, vilket tillsammans med ökade priser och en försvagad svensk krona gett tillväxttal som är historisk starka. Samtidigt kommer en rad orosmoln utifrån det geopolitiska läget som hög inflation, råvarubrister och obalansen i produktions- och varuflöden. I det korta perspektivet är orderstocken god och verksamheternas förmåga att leverera och serva kunderna är förhållandevis bra. På lite längre sikt är en avmattning att vänta. Men som jag tidigare sagt är OEMs roll på marknaden att utifrån rådande marknadsförutsättningar ge våra kunder bästa möjliga service och hela tiden arbeta för att ta nya marknadsdelar. Historien visar att detta fungerat väl i såväl hög- som lågkonjunktur och jag känner stor tilltro till organisationens förmåga att fortsätta utveckla koncernens marknadsposition.

Jörgen Zahlin

Verkställande direktör och koncernchef

2022083000988

Orderingång MSEK

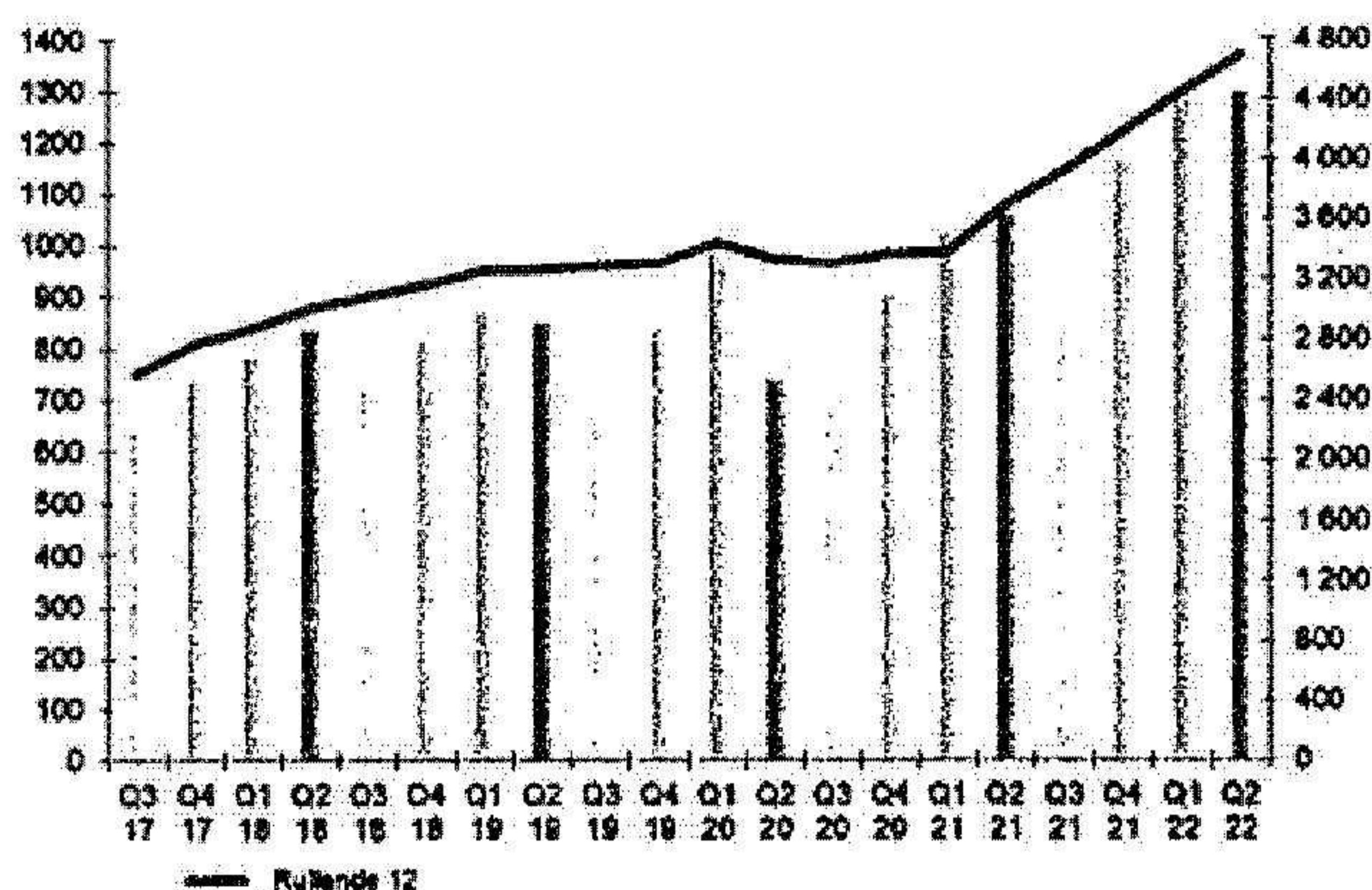

Orderingång

Orderingången uppgick till 1 295 MSEK (1 057) under andra kvartalet 2022, vilket är en ökning med 23 %. För jämförbara enheter inklusive valutapåverkan ökade orderingången med 18 % och den förvärvade orderingången uppgick till 5 %. Under andra kvartalet var orderingången 9 % högre än nettoomsättningen.

Orderstocken per 30 juni 2022 uppgick till 1 212 MSEK (716) vilket är 69 % högre än motsvarande tidpunkt föregående år.

Nettoomsättning MSEK

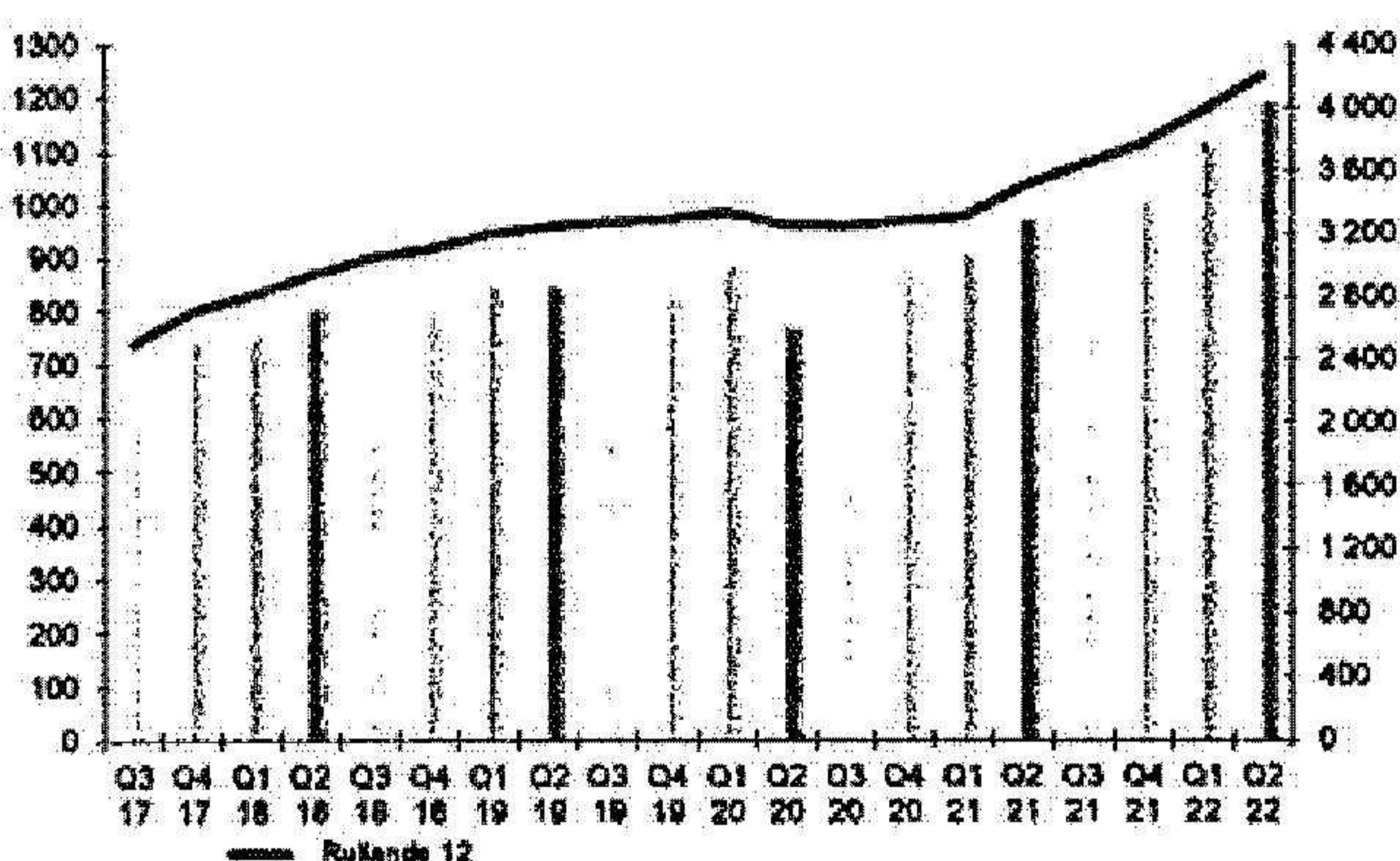

Omsättningsutveckling

Nettoomsättningen under andra kvartalet 2022 uppgick till 1 191 MSEK (968), vilket är en ökning med 23 %. Valutan och förvärv har påverkat omsättningen positivt med 5 % respektive 6 %, vilket ger en organisk tillväxt på 12 %. Förvärvad omsättning kommer uteslutande från region Danmark, Norge, Brittiska öarna och östra Centraleuropa.

Jämfört med föregående år finns störst procentuell nettoomsättningstillväxt i ATC Tape Converting, OEM Electronics Finland och Batteripoolen.

Region Sverige minskade sin andel med 4 procentenhet medan Region Danmark, Norge, Brittiska öarna och östra Centraleuropa ökade med 4 procentenheter. Region Finland, Baltikum och Kina är oförändrat jämfört med motsvarande kvartal föregående år.

Andel per region 2022

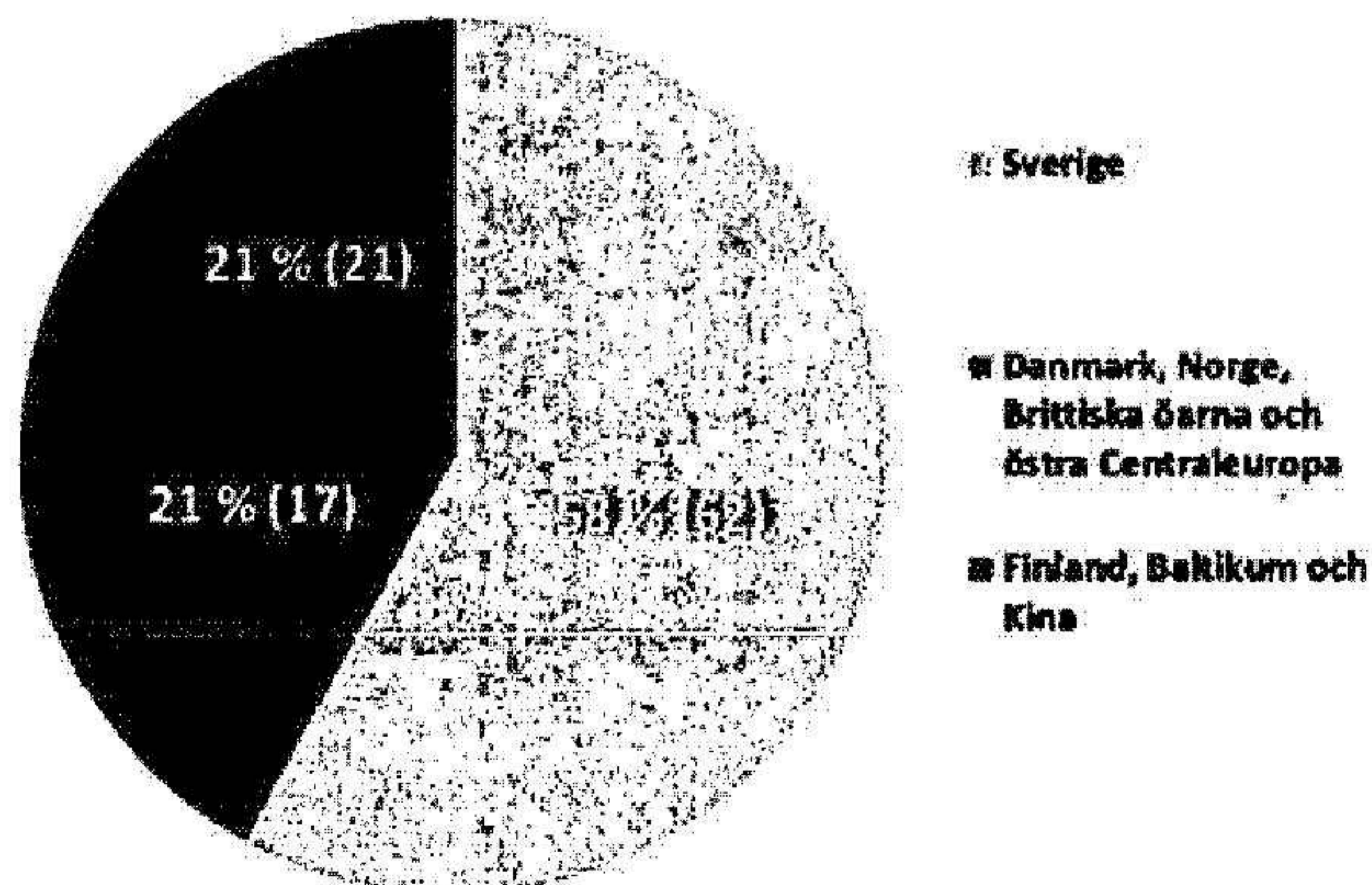

2022083000989

EBITA

MSEK

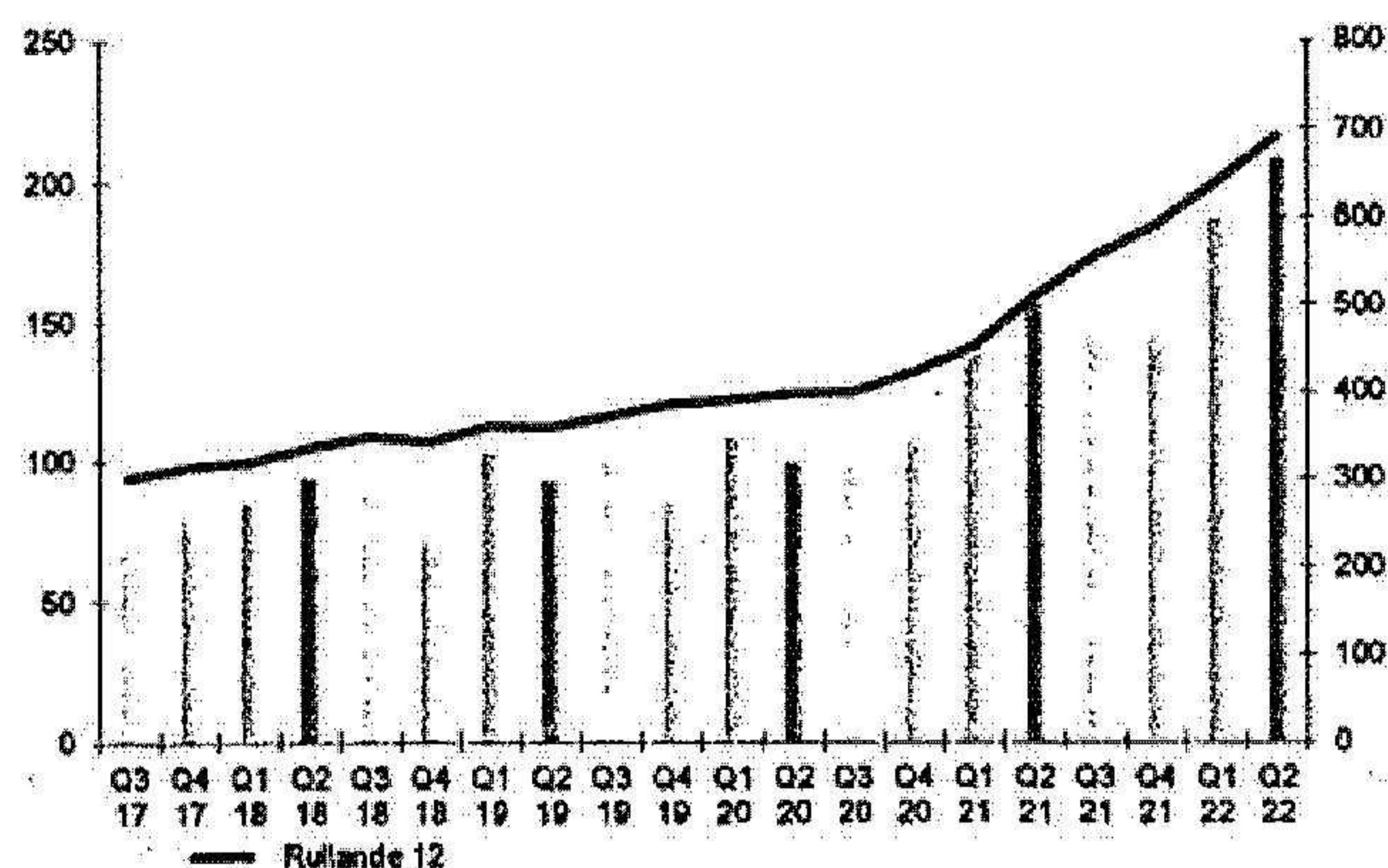

Resultatutveckling

EBITA, rörelseresultatet före av- och nedskrivning av immateriella anläggningstillgångar hänförliga till förvärv, ökade under andra kvartalet 2022 med 33 % till 208 MSEK (156).

EBITA-marginalen uppgick under andra kvartalet till 17,4 % (16,2).

På rullande 12 månader uppgick EBITA-marginalen till 16,4 %.

Rörelseresultatet ökade under andra kvartalet 2022 med 31 % till 201 MSEK (153) vilket ger en rörelsemarginal på 16,9 % (15,8).

Resultatet efter skatt ökade under andra kvartalet 2022 med 31 % och uppgick till 156 MSEK (119).

Resultat per aktie avseende andra kvartalet 2022 uppgick till 1,13 kronor (0,86).

EBITA-marginal

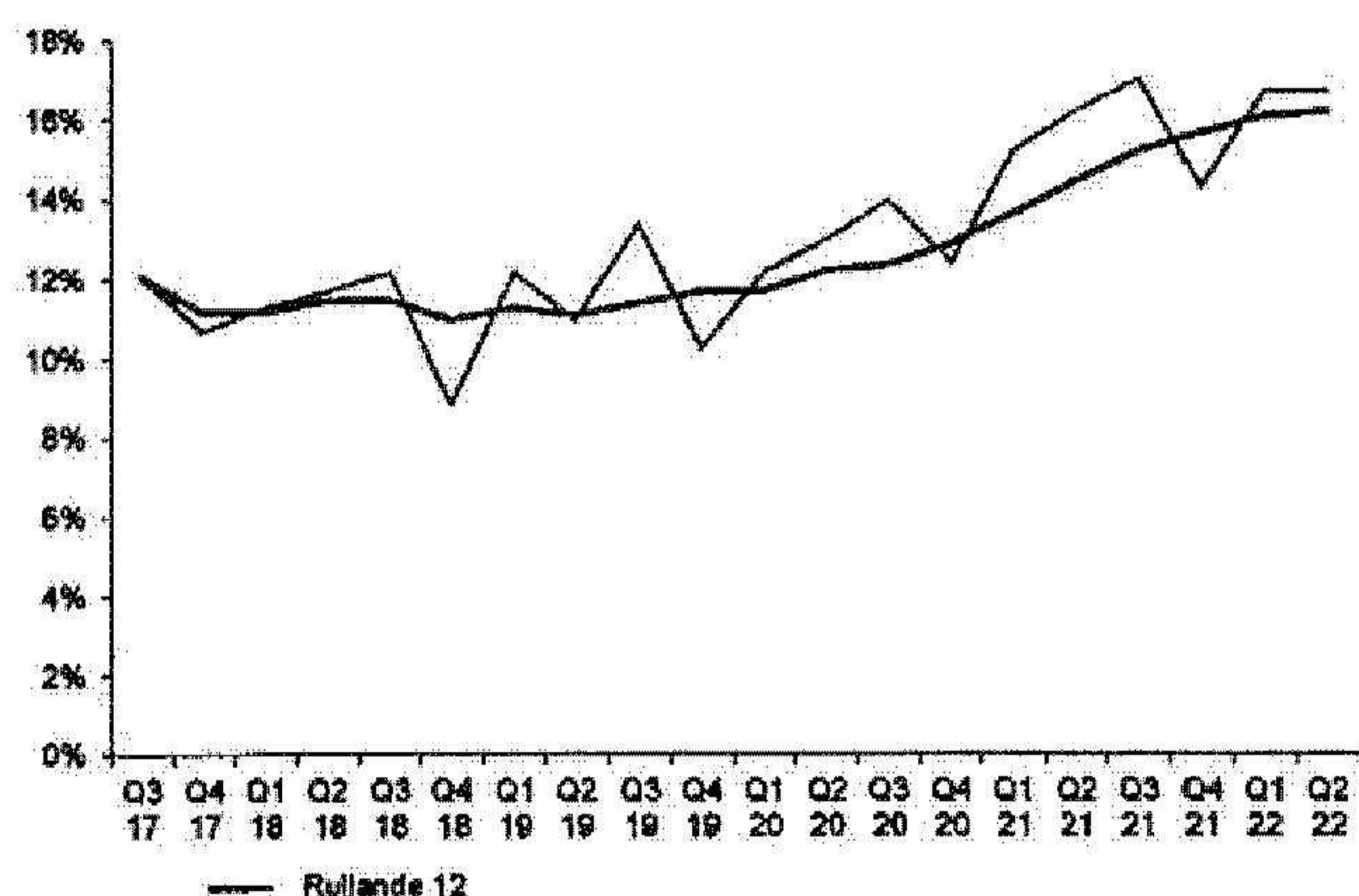

Räntabilitet

Räntabiliteten på eget kapital under andra kvartalet 2022 uppgick till 12,7 % jämfört med 10,6 % för motsvarande kvartal föregående år.

På rullande 12 månader uppgick räntabiliteten på eget kapital till 37,8 % att jämföra med målet på 20 %.

Räntabilitet på eget kapital

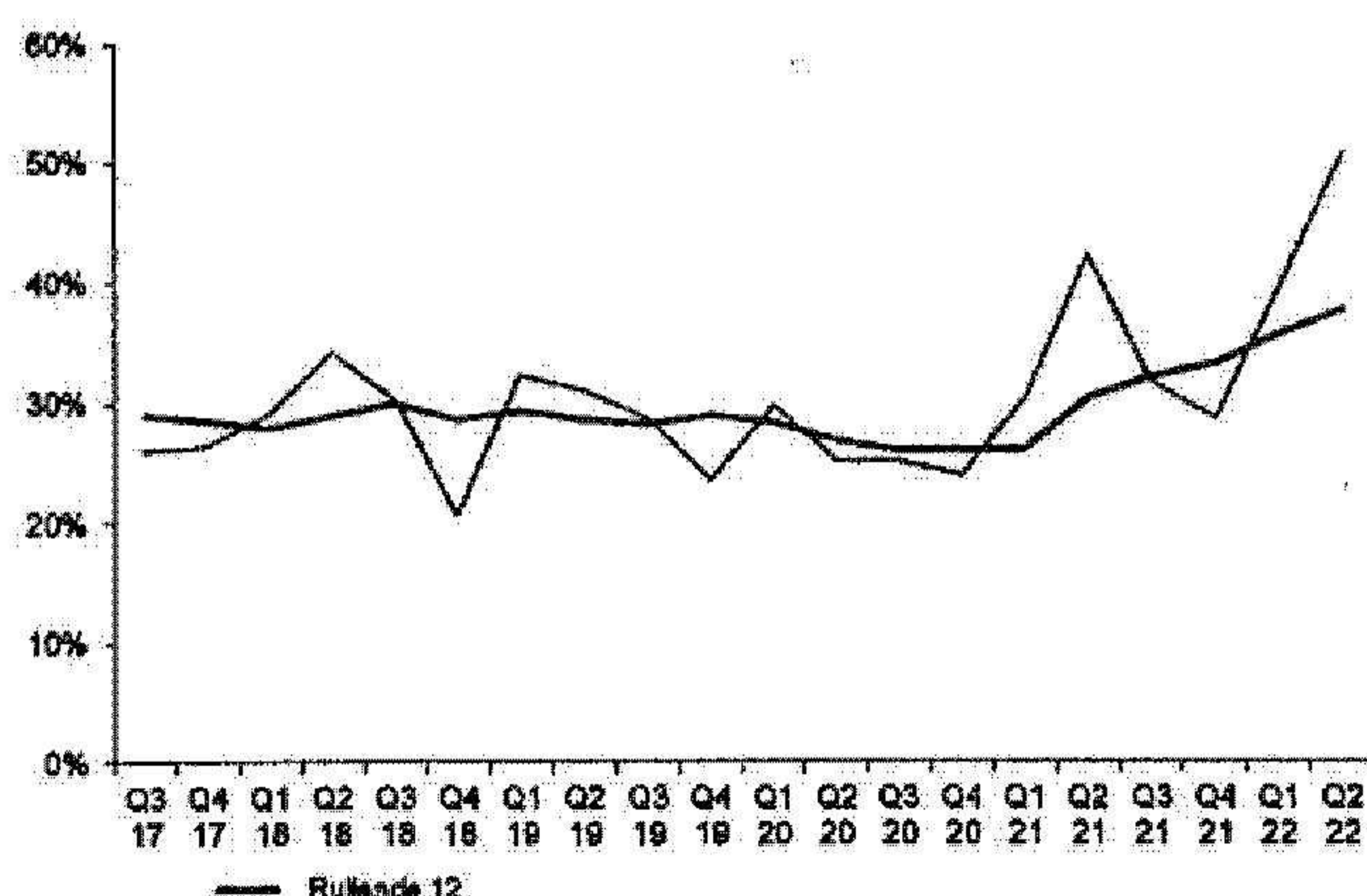

Not: Räntabiliteten för respektive kvartal är uppräknade med fyra för att erhålla en bättre jämförelse mot rullande 12 månader i diagrammet.

Omsättningsutveckling regionvis per kvartal

MSEK

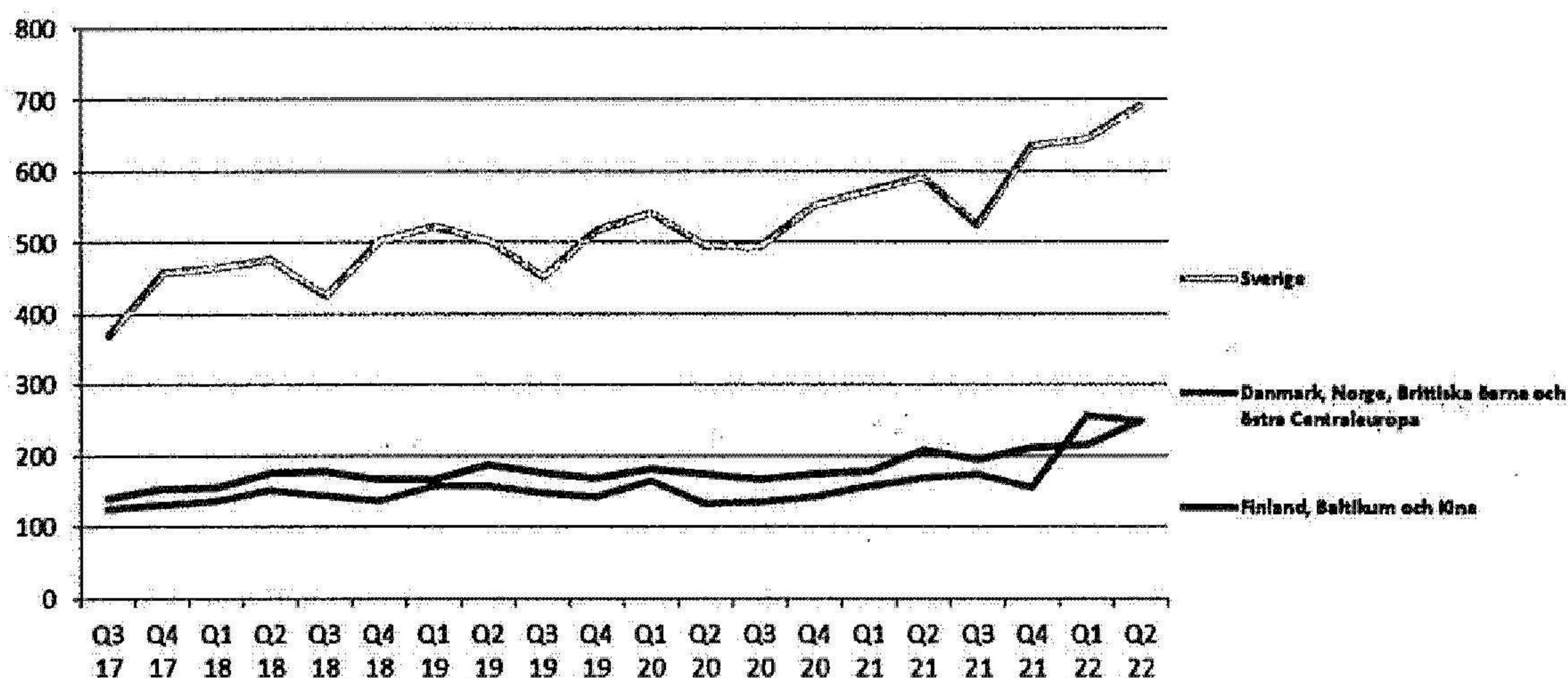

Sverige

OEM Automatic AB, OEM Motor AB, Telfa AB, Svenska Batteripoolen AB, Elektro Elco AB, Nexa Trading AB, OEM Electronics AB, Internordic Bearings AB, Agolux AB, AB Ernst Hj Rydahl Bromsbandfabrik och ATC Tape Converting AB.

MSEK	2022 Q2	2021 Q2	2022 Q1 – Q2	2021 Q1 – Q2	2021 Helår	Rullande 12 mån
Orderingång	756	657	1 502	1 293	2 559	2 768
Nettoomsättning	692	593	1 336	1 165	2 325	2 497
EBITA	135	110	258	211	398	445
EBITA-marginal	19 %	19 %	19 %	18 %	17 %	18 %

Nettoomsättningen ökade med 17 % under andra kvartalet 2022 till 692 MSEK (593).

Nettoomsättningen har påverkats positivt av valutaförändringar med 6 % och den organiska tillväxten i regionen uppgick till 11 %. Merparten av verksamheterna har höga tillväxttal och förbättrad lönsamhet. De verksamheter som utvecklats bäst är Svenska Batteripoolen med 32 %, ATC Tape Converting som ökade omsättningen med 26 % och Rydahls Bromsfabrik med 24 %. Koncernens största bolag OEM Automatic ökade omsättningen med 21 % jämfört med föregående år.

Orderingången ökade med 15 % under andra kvartalet 2022 och uppgick till 756 MSEK (657).

Orderingången var 9 % högre än nettoomsättningen.

EBITA ökade med 22 % till 135 MSEK (110) under andra kvartalet 2022, vilket i huvudsak beror på högre omsättning med en högre bruttomarginal.

2022083000991

Finland, Baltikum och Kina

OEM Automatic FI, Akkupojat Oy, Hide-a-lite FI, OEM Electronics FI, Motor/Bearings FI, Rauheat OY, OEM Automatic OU, OEM Automatic UAB, OEM Automatic SIA och OEM Automatic (Shanghai) Co. Ltd.

MSEK	2022 Q2	2021 Q2	2022 Q1 - Q2	2021 Q1 - Q2	2021 Helår	Rullande 12 mån
Orderingång	267	219	515	421	874	968
Nettoomsättning	249	207	465	385	791	871
EBITA	40	32	71	59	118	130
EBITA-marginal	16 %	16 %	15 %	15 %	15 %	15 %

Nettoomsättningen under andra kvartalet 2022 ökade med 20 % och uppgick till 249 MSEK (207). Nettoomsättningen har påverkats positivt av valutakursförändringar med 4 %, vilket innebär att den organiska tillväxten i regionen uppgick till 17 %. De verksamheter som utvecklats bäst är OEM Electronics Finland och enheterna i Baltikum som ökade omsättningen med 29 % respektive 26 %. Enheten i Kina minskade omsättningen med 8 %, vilket beror på nedstängning i Shanghai-regionen under april-maj.

Orderingången för regionen ökade under andra kvartalet 2022 med 22 % och uppgick till 267 MSEK (219). Orderingången var 7 % högre än nettoomsättningen.

EBITA ökade med 25 % till 40 MSEK (32), vilket i huvudsak beror på högre omsättning med en högre bruttomarginal.

Danmark, Norge, Brittiska öarna och östra Centraleuropa

OEM Automatic Kiltsö A/S, OEM Automatic AS, OEM Automatic Ltd, Zoedale Ltd, OEM Automatic Sp z o. o., OEM Electronics PL, OEM Automatic spol. s r.o., OEM Automatic s.r.o. OEM Automatic Kft, Demesne Electrical Sales Ltd. och Demesne Electrical Sales UK Ltd.

MSEK	2022 Q2	2021 Q2	2022 Q1 - Q2	2021 Q1 - Q2	2021 Helår	Rullande 12 mån
Orderingång	272	181	572	360	744	955
Nettoomsättning	249	168	506	325	655	835
EBITA	30	14	64	28	56	92
EBITA-marginal	12 %	9 %	13 %	8 %	9 %	11 %

Nettoomsättningen ökade under andra kvartalet 2022 med 49 % till 249 MSEK (168). Nettoomsättningen har påverkats positivt av förvärvad omsättning med 37 %, vilket är hänförligt till förvärvet av Demesne Electrical Sales på Irland. Nettoomsättningen har även påverkats positivt av valutakursförändringar med 4 % vilket ger en organisk tillväxt i regionen på 8 %. De verksamheter som utvecklats bäst jämfört med föregående år är OEM Automatic Ungern som ökade med 28 %, OEM Automatic UK med 19 % och OEM Automatic Danmark med 17 %.

Orderingången i andra kvartalet 2022 uppgick till 272 MSEK (181), vilket är en ökning med 51 %. Orderingången var 9 % högre än nettoomsättningen.

EBITA ökade 111 % till 30 MSEK (14). Detta beror i huvudsak på en högre nettoomsättning och ett högre täckningsbidrag i jämförbara enheter, samt ökning på grund av förvärvad omsättning.

Övrig finansiell information

Kassaflöde

Kassaflödet från den löpande verksamheten under andra kvartalet 2022 uppgick till 104 MSEK (116). Det totala kassaflödet uppgick till -46 MSEK (-339) och har påverkats av finansieringsverksamheten med -148 MSEK (-453).

Investeringar

Koncernens investeringar i anläggningstillgångar under andra kvartalet 2022 uppgick till 3 MSEK (3) och är hänförligt till fastigheter, maskiner och inventarier med 2 MSEK (3) och immateriella tillgångar med 1 MSEK (0).

Likviditet

Likvida medel, bestående av kassa- och bankmedel, uppgick per 30 juni 2022 till 69 MSEK (84). Likvida medel tillsammans med beviljade och ej utnyttjade krediter uppgick till 213 MSEK (464) per 30 juni 2022. Koncernens finansiella räntebärande skulder uppgick till 457 MSEK (120), varav skulder enligt IFRS 16 leasing om 47 MSEK (52).

Immateriella tillgångar

Resultatet för andra kvartalet 2022 har belastats med avskrivningar av immateriella tillgångar med 14,3 MSEK (7,4). De immateriella tillgångarna uppgick per 30 juni 2022 till 357 MSEK (181).

Soliditet

Soliditeten per 30 juni 2022 uppgick till 51 % (63).

Anställda

Genomsnittligt antal anställda i koncernen har under andra kvartalet 2022 varit 946 personer (881). Vid periodens utgång var antalet anställda 988 personer (891) och har påverkats positivt av förvärvad verksamhet med 46 personer (-).

Aktieåterköp

OEM har under perioden inte återköpt några aktier. Totalt uppgår eget innehav i egna aktier till 371 082 aktier per 30 juni 2022. Innehavet motsvarar 0,3 % av totala antalet aktier. Årsstämmans bemyndigande är upp till 10 % av antalet aktier, vilket motsvarar 13 901 584 st.

Optionsprogram

I det av Årsstämman 2022 beslutade aktierelaterade incitamentsprogrammet som omfattade ca 40 ledningspersoner och maximalt 160 000 köpoptioner på återköpta aktier, tecknades totalt 152 500 optioner. Köpoptionerna har överlåtits till ett pris av 6,64 SEK per option och lösenkursen för köpoptionerna uppgår till 86,60 SEK, motsvarande 120 procent av den genomsnittliga aktiekursen under perioden 9-20 maj 2022. Varje köpoption berättigar till förvärv av en aktie av serie B under perioden från och med den 1 mars till och med den 15 juni 2025.

Förvärv

Den 13 januari 2022 förvärvades samtliga aktier i Demesne Electrical Sales Ltd. Bolaget förvärvades genom överlåtelse av samtliga aktier i moderbolaget Balfé Securities Limited. Demesne Electrical Sales är Irlands ledande oberoende importör och distributör av produkter för elektrisk styrning, ställverk, energibesparing och installation. Årsomsättning uppgår till ca 205 MSEK och bolaget har 52

anställda. Bolagets huvudkontor finns i Dublin. Bolaget ingår i region Danmark, Norge, Brittiska öarna och östra Centraleuropa från och med 1 januari 2022. Köpeskillingen för förvärvad verksamhet uppgick till 209,3 MSEK, inklusive villkorade köpeskillingar som är beräknade till 71,4 MSEK och baseras på verksamhetens utveckling under 2022 och 2023.

Preliminär förvärvskalkyl (MSEK)

	Verkligt värde i koncernen
Förvärvade bolagets nettotillgångar vid förvärvstidpunkten	
Immateriella anläggningstillgångar	91,2
Övriga anläggningstillgångar	3,4
Varulager	22,8
Kundfordringar och övriga fordringar	71,3
Likvida medel	20,2
Uppskjuten skatteskuld	-11,4
Leverantörsskulder och övriga rörelseskulder	-78,9
Netto identifierbara tillgångar/skulder	118,6
Koncerngoodwill	90,7
Kontant köpeskillning	209,3

Kontant köpeskillning består av kontant utbetald ersättning av fast köpeskillning om 125,7 MSEK, innehållen fast köpeskillning om 12,2 MSEK och villkorad köpeskillning om 71,4 MSEK.

Genom förvärvet ökar övriga immateriella anläggningstillgångar med 181,9 MSEK fördelat på leverantörsrelationer och goodwill. Leverantörsrelationer kommer skrivas av under 5 år.

OEM använder normalt en förvärvsstruktur med basköpeskillning och villkorad köpeskillning. Initialt värderas villkorad köpeskillning till nuvärdet av det sannolika utfallet, vilket för årets förvärv är 71,4 MSEK. Villkorad köpeskillning omfattar maximalt 3 år och utfallet kan maximalt bli 79,5 MSEK. Både basköpeskillningen och den villkorade köpeskillningen regleras kontant.

Externa transaktionskostnader kopplade till förvärv uppgår under perioden till 1,5 MSEK (-).

Omvärdering villkorade köpeskillningar

Utvecklingen hos tidigare genomförda förvärv har inte föranlett någon omvärdering av skuldförda villkorade köpeskillningar förutom valutaomvärdering. Kvarvarande skuldförda köpeskillningar (både fasta och villkorade) avseende genomförda förvärv per 30 juni 2022 uppgick till 90 MSEK (3,3).

Redovisningsprinciper

Denna delårsrapport i sammandrag för koncernen har upprättats i enlighet med IAS 34 Delårsrapportering samt tillämpliga bestämmelser i Årsredovisningslagen. Delårsrapporten för moderbolaget har upprättats i enlighet med Årsredovisningslagens 9 kapitel, Delårsrapport. För koncernen och moderbolaget har samma redovisningsprinciper och beräkningsgrunder tillämpats som i den senaste årsredovisningen. Det finns inte några IFRS-standards eller IFRIC-uttalande med tillämpning fr.o.m. 2022 som har gett någon väsentlig effekt på koncernens resultat eller ställning.

Separata upplysningar om verkliga värden för finansiella tillgångar och skulder som redovisas till upplupet anskaffningsvärde lämnas ej eftersom redovisade värden av finansiella tillgångar och finansiella skulder anses utgöra rimliga approximationer av posternas verkliga värden. Detta eftersom det enligt företagsledningens bedömning inte har skett någon väsentlig förändring av marknadsräntor eller kreditmarginaler som skulle ha en väsentlig påverkan på det verkliga värdet av koncernens räntebärande skulder. För kundfordringar samt övriga kortfristiga fordringar och skulder anses vidare verkligt värde överensstämma med redovisat värde på grund av den korta löptiden för dessa poster.

Risker och osäkerhetsfaktorer

OEM-koncernen utsätts genom sin verksamhet för både rörelserelaterade risker och finansiella risker. Som rörelserisker finns konkurrens- och verksamhetsrisk och som finansiella risker finns likviditets-, ränte- och valutarisk. OEM-koncernens finansverksamhet och hantering av finansiella risker sker i huvudsak i moderbolaget. För en fullständig redogörelse av risker som påverkar koncernen hänvisas till årsredovisningen för 2021 sidorna 32-33 samt sidorna 78-81.

Utöver de risker och osäkerhetsfaktorer som beskrivs i årsredovisningen 2021, tillsammans med den osäkerhet som råder kring den geopolitiska spänningen, påverkas våra leverantörers leveranskapacitet av den materialbrist som finns inom vissa segment, vilket leder till fortsatt långa ledtider. Transportsektorns obalans har också lett till kraftigt ökade fraktpriser, vilka till största delen bärs av slutkunderna.

Transaktioner med närstående

Inga transaktioner mellan OEM och närstående som väsentligen påverkat koncernens och moderbolagets ställning och resultat har ägt rum under perioden förutom koncerninterna aktieutdelningar.

Moderbolaget

Nettoomsättningen för moderbolaget under andra kvartalet 2022 uppgick till 24 MSEK (17) och resultat efter finansiella poster uppgick till 83 MSEK (82). Nettoomsättningen avser endast koncerninterna transaktioner. Ovan angivna risker och osäkerhetsfaktorer angivna för koncernen gäller även indirekt för moderbolaget.

Händelser efter rapportperiodens utgång

Inga andra väsentliga händelser har inträffat efter rapportperiodens slut.

Påverkan på OEM-koncernen med anledning av kriget i Ukraina

Den ökade geopolitiska spänningen vid Europas gräns påverkar världshandeln och innebär en osäkerhet kring konjunkturutvecklingen. Den direkta påverkan för OEM bedöms vara låg då koncernens försäljning till Ukraina och Ryssland är marginell. Det är ett fåtal kunder i den aktuella regionen och leveranser till kunder i Ryssland har stoppats. Det finns dock kunder till OEM som i sin tur har kunder i den aktuella regionen, vilket har medfört och kommer medföra efterfrågeminskningar. OEMs totala omsättning bedöms dock inte påverkas mer än några procent.

Kommande rapporttillfällen

Delårsrapport tredje kvartalet 2022	20 oktober, 2022
Bokslutskommuniké för helåret 2022	20 februari, 2023

Regionernas omsättning och resultat

OMSÄTTNING & RESULTAT PER RÖRELSESEGMENT

Nettoomsättning (MSEK)

	Jan- juni 2022	Jan- juni 2021	Q2 2022	Q1 2022	Q4 2021	Q3 2021	Q2 2021	Rullande 12 mån	Helår 2021
Sverige, externa intäkter	1 336	1 165	691	644	635	525	593	2 497	2 325
Sverige, intäkter från andra segment	140	96	87	53	43	42	44	225	172
Finland, Baltikum och Kina, externa intäkter	465	385	249	215	211	185	207	871	791
Finland, Baltikum och Kina, intäkter från andra segment	39	7	37	3	4	2	4	45	13
Danmark, Norge, Brittiska öarna och östra Centraleuropa, externa intäkter	506	325	249	257	156	173	168	835	655
Danmark, Norge, Brittiska öarna och östra Centraleuropa, intäkter från andra segment	17	2	16	1	1	1	1	19	4
Eliminering	-196	-96	-140	-56	-47	-44	-49	-287	-187
	2 307	1 875	1 189	1 118	1 004	895	968	4 205	3 774

EBITA (MSEK)

	Jan- juni 2022	Jan- juni 2021	Q2 2022	Q1 2022	Q4 2021	Q3 2021	Q2 2021	Rullande 12 mån	Helår 2021
Sverige	258	211	135	123	89	98	110	445	398
Finland, Baltikum och Kina	71	59	40	31	25	34	32	130	118
Danmark, Norge, Brittiska öarna och östra Centraleuropa	64	28	30	33	10	18	14	92	56
Koncerngemensamma funktioner	3	-3	2	0	19	2	0	24	18
	395	295	208	187	143	152	156	691	590

Rörelseresultat (MSEK)

	Jan- juni 2022	Jan- juni 2021	Q2 2022	Q1 2022	Q4 2021	Q3 2021	Q2 2021	Rullande 12 mån	Helår 2021
EBITA	395	295	208	187	143	152	156	691	590
Av- och nedskrivningar av immateriella anläggningstillgångar som uppkommit i samband med företagsförvärv									
Sverige	-1	-2	0	-1	-1	-1	-1	-2	-4
Finland, Baltikum och Kina	0	-3	1	-1	-1	-2	-2	-3	-6
Danmark, Norge, Brittiska öarna och östra Centraleuropa	-6	-1	-2	-4	-1	-1	-1	-7	-3
Rörelseresultat	388	288	207	181	141	149	153	678	578

Resultat, koncern (MSEK)

	Jan- juni 2022	Jan- juni 2021	Q2 2022	Q1 2022	Q4 2021	Q3 2021	Q2 2021	Rullande 12 mån	Helår 2021
Rörelseresultat	388	288	207	181	141	149	153	678	578
Finansiella poster netto	-4	-2	-2	-2	-1	0	-2	-4	-2
Resultat före skatt	384	286	205	179	140	149	151	674	576

Specifikation av externa intäkter per region och produktområde	Sverige		Finland, Baltikum och Kina		Danmark, Norge, Brittiska öarna och östra Centraleuropa		Summa	
	Jan- juni 2022	Jan- juni 2021	Jan- juni 2022	Jan- juni 2021	Jan- juni 2022	Jan- juni 2021	Jan- juni 2022	Jan- juni 2021
Produktområde								
Automation	485	405	280	225	375	317	1 140	947
Components	195	170	64	41	10	8	259	220
Belysning och installationskomponenter	260	242	28	24	121	-	409	266
Övriga	395	346	103	95	0	-	498	442
	1 336	1 165	465	385	506	325	2 307	1 875

Koncernens utfall och ekonomiska ställning

KONCERNENS RAPPORT ÖVER RESULTAT I SAMMANDRAG (MSEK)

	Jan- juni 2022	Jan- juni 2021	Q2 2022	Q1 2022	Q4 2021	Q3 2021	Q2 2021	Rullande 12 mån	Helår 2021
Rörelsens intäkter									
Nettoomsättning	2 309	1 875	1 191	1 118	1 004	895	968	4 208	3 774
Övriga rörelseintäkter	2	2	0	2	0	2	2	4	4
Rörelsens kostnader									
Handelsvaror	-1 455	-1 194	-752	-703	-641	-571	-617	-2 667	-2 406
Personalkostnader	-359	-300	-185	-175	-163	-132	-151	-653	-594
Övriga kostnader	-72	-61	-32	-40	-40	-29	-30	-141	-130
Av- och nedskrivningar av immateriella och materiella anläggningstillgångar	-44	-34	-23	-21	-19	-16	-18	-79	-69
Rörelseresultat	382	288	200	181	141	149	153	671	578
Finansnetto	-4	-2	-2	-2	-1	0	-2	-4	-2
Resultat före skatt	378	286	199	179	140	149	151	667	576
Skatt	-77	-59	-42	-35	-29	-31	-32	-137	-119
Periodens resultat	301	227	156	144	111	119	119	530	457
Periodens resultat per utestående aktier, kr**	2,17	1,64	1,13	1,04	0,80	0,86	0,86	3,82	3,29

* Resultatet är hänförligt till moderbolagets aktieägare. Inga utspädnings effekter förekommer.

** Nyckeltalen är korrigerade med hänsyn till aktiesplit 3:1 och automatiskt inlösen av var tredje aktie under andra kvartalet 2022.

Tidigare perioder har justerats med faktor 2 eftersom den ekonomiska innebörden av transaktionen är en split 2:1 kombinerad med en extrautdelning.

KONCERNENS RAPPORT ÖVER TOTALRESULTAT I SAMMANDRAG (MSEK)

Övrigt totalresultat

Periodens resultat	301	227	156	144	111	119	119	530	457
Poster som har omförts eller kan omföras till periodens resultat									
Periodens omräkningsdifferenser vid omräkning av utländska verksamheter	32	6	24	7	4	2	-3	38	12
Poster som inte kan omföras till periodens resultat									
Omvärdering av förmåns- bestämda pensionsplaner	0	0	0	0	0	0	0	1	1
Periodens övrigt totalresultat	32	6	24	8	4	3	-3	39	13
Periodens totalresultat	333	233	181	152	115	111	116	559	470
EBITA	395	295	208	187	143	152	156	691	590

RAPPORT ÖVER FINANSIELL STÄLLNING FÖR KONCERNEN I SAMMANDRAG (MSEK)

	2022-06-30	2021-06-30	2021-12-31
Anläggningstillgångar			
Goodwill	245	146	147
Övriga immateriella anläggningstillgångar	112	35	30
Summa immateriella anläggningstillgångar	357	181	177
Materiella anläggningstillgångar	348	310	344
Summa materiella anläggningstillgångar	348	310	344
Uppskjuten skattefordran	6	8	7
Finansiella anläggningstillgångar	0	0	0
Summa finansiella anläggningstillgångar	6	8	7
Summa anläggningstillgångar	711	498	528
Omsättningstillgångar			
Varulager	954	578	738
Kortfristiga fordringar	804	652	644
Likvida medel	69	84	145
Summa omsättningstillgångar	1 827	1 314	1 526
Summa tillgångar	2 539	1 812	2 054
Eget kapital	1 291	1 137	1 374
Långfristiga skulder, räntebärande	33	36	30
Avsättning till pensioner	0	1	1
Övriga avsättningar	2	2	2
Långfristiga skulder, ej räntebärande	53	4	-
Uppskjuten skatteskuld	117	94	105
Summa långfristiga skulder	204	137	139
Kortfristiga skulder, räntebärande	424	85	60
Kortfristiga skulder, ej räntebärande	619	454	481
Summa kortfristiga skulder	1 044	538	541
Summa eget kapital och skulder	2 539	1 812	2 054

RAPPORT ÖVER FÖRÄNDRINGAR I KONCERNENS EGET KAPITAL I SAMMANDRAG (MSEK)

	2022-06-30	2021-06-30	2021-12-31
Vid årets början	1 374	1 366	1 366
Periodens totalresultat			
Periodens resultat	301	227	457
Periodens övrigt totalresultat	32	6	13
Periodens totalresultat	333	233	470
Lämnad utdelning	-191	-173	-173
Inlösen aktier	-225	-289	-289
Vid periodens slut	1 291	1 137	1 374

RAPPORT ÖVER KASSAFLÖDEN FÖR KONCERNEN I SAMMANDRAG (MSEK)

	Jan- juni 2022	Jan- juni 2021	Q2 2022	Q1 2022	Q4 2021	Q3 2021	Q2 2021	Rullande 12 mån	Helår 2021
Kassaflöde från den löpande verksamheten									
Före förändringar av rörelsekapital	347	251	186	161	138	141	125	626	530
Förändring av rörelsekapital	-239	-86	-82	-158	-57	-67	-9	-364	-211
Kassaflöde från den löpande verksamheten	108	165	104	4	80	74	116	262	319
Förvärv av dotterföretag, netto effekt på likvida medel	-107	-	0	-107	-1	0	0	-108	-1
Förvärv av immateriella anläggningstillgångar	0	0	0	0	-2	0	0	-2	-3
Förvärv av materiella anläggningstillgångar	-6	-3	-2	-5	-6	-42	-2	-54	-51
Försäljning av materiella anläggningstillgångar	0	0	-1	1	0	0	0	0	1
Kassaflöde från investeringsverksamheten	-114	-3	-2	-111	-9	-42	-2	-165	-54
Kassaflöde från finansieringsverksamheten									
- Upptagna lån	0	1	0	0	0	0	0	0	1
- Amortering av lån	-7	-3	-3	-4	-2	-1	0	-10	-6
- Amortering av leasingsskuld	-18	-17	-9	-9	-8	-8	-9	-35	-34
- Förändring av checkräkningskredit	367	26	280	87	-40	17	17	344	3
- Utbetakt utdelning	-191	-173	-191	0	0	0	-173	-191	-173
- Inlösen aktier	-225	-289	-225	0	0	0	-289	-225	-289
Kassaflöde från finansieringsverksamheten	-74	-456	-148	74	-50	7	-453	-117	-496
Periodens kassaflöde	-79	-293	-46	-33	21	39	-339	-19	-233
Likvida medel vid periodens början	145	376	114	145	122	84	424	84	376
Kursdifferens	3	1	0	3	1	0	-1	4	2
Likvida medel vid periodens slut	69	84	69	114	145	122	84	69	145

NYCKELTAL

	Jan- juni 2022	Jan- juni 2021	Q2 2022	Q1 2022	Q4 2021	Q3 2021	Q2 2021	Rullande 12 mån	Helår 2021
Räntabilitet på eget kapital, %	22,6	18,2	12,7	9,9	7,2	8,0	10,6	37,8	33,4
Räntabilitet på sysselsatt kapital, %	24,6	22,1	12,6	12,0	9,3	9,7	12,8	43,6	41,1
Räntabilitet på totalt kapital, %	17,0	15,5	8,7	8,3	6,5	7,2	8,8	30,7	29,2
Soliditet, %	50,9	62,7							66,9
Periodens resultat per utestående aktier, kr**	2,17	1,64	1,13	1,04	0,80	0,86	0,86	3,82	3,29
Periodens resultat per totalt antal aktie, kr**	2,16	1,63	1,13	1,04	0,80	0,85	0,86	3,81	3,29
Eget kapital per totala antalet aktier, kr**	9,29	8,18							9,88
Genomsnittligt antal utestående aktier (tusental)**	138 735	138 735	138 735	138 735	138 735	138 735	138 735	138 735	138 735
Genomsnittligt totalt antal aktier (tusental)**	139 016	139 016	139 016	139 016	139 016	139 016	139 016	139 016	139 016
Rörelsemarginal, %	16,5	15,4	16,8	16,2	14,0	16,7	15,8	15,7	15,3
EBITA-marginal, %	17,1	15,7	17,4	16,7	14,3	17,0	16,2	16,1	15,6

* Resultatet är hänförligt till moderbolagets aktieägare. Inga utspädnings effekter förekommer.

** Nyckeltalen är korrigerade med hänsyn till aktiesplit 3:1 och automatiskt inlösen av var tredje aktie under andra kvartalet 2022.

Tidigare perioder har justerats med faktor 2 eftersom den ekonomiska innebörden av transaktionen är en split 2:1 kombinerad med en extrautdelning.

Moderbolagets utfall och ekonomiska ställning

RESULTATRÄKNING FÖR MODERBOLAGET I SAMMANDRAG (MSEK)

	Jan- juni 2022	Jan- juni 2021	Q2 2022	Q1 2022	Q4 2021	Q3 2021	Q2 2021	Rullande 12 mån	Helår 2021
Nettoomsättning	44	31	24	20	38	14	17	86	83
Övriga rörelseintäkter	-	-	-	-	-	-	-	-	-
Rörelsens kostnader	-37	-32	-20	-17	-16	-13	-17	-87	-62
Avskrivningar	-2	-2	-1	-1	-1	-1	-1	-4	-4
Rörelseresultat	4	-3	3	2	20	0	-1	25	18
Resultat från andelar			0						
I koncernföretag	100	80	84	18	0	0	84	100	90
Övriga finansiella poster, netto	-5	-1	-3	-2	0	0	-1	-5	-1
Resultat efter finansiella poster	99	86	83	16	20	0	82	120	106
Bokslutsdispositioner	0	0	0	0	299	0	0	299	299
Resultat före skatt	99	86	83	16	320	0	82	419	406
Skatt	0	1	0	0	-67	0	1	-67	-66
Periodens resultat	99	87	83	16	253	0	83	352	339

Periodens totalresultat är detsamma som periodens resultat.

BALANSRÄKNING FÖR MODERBOLAGET I SAMMANDRAG (MSEK)

Tillgångar	2022-06-30	2021-06-30	2021-12-31
Immateriella anläggningstillgångar	4	4	3
Materiella anläggningstillgångar	17	16	17
Finansiella anläggningstillgångar	622	374	412
Summa anläggningstillgångar	643	395	432
Kortfristiga fordringar	526	399	678
Kassa och bank	1	-	15
Summa omsättningstillgångar	627	399	693
Summa tillgångar	1 170	794	1 125
Eget kapital och skulder			
Eget kapital			
Bundet eget kapital	72	76	74
Fritt eget kapital	206	265	519
Summa eget kapital	278	340	593
Obeskattade reserver	390	333	390
Uppskjuten skatteskuld	2	2	2
Långfristiga skulder, ej räntebärande	53	2	-
Summa långfristiga skulder	53	2	-
Kortfristiga skulder, räntebärande	325	23	-
Kortfristiga skulder, ej räntebärande	123	94	140
Summa kortfristiga skulder	448	117	140
Summa eget kapital och skulder	1 170	794	1 125

Noter

Segmentrapportering presenteras på sidorna 5, 6 och 11, och upplysningar om verkligt värde på finansiella instrument och redovisningsprinciper presenteras på sidan 8-9.

Definitioner

Förutom de konventionella ekonomiska prestationsmåten fastställda av IFRS använder OEM begreppet Organisk tillväxt samt EBITA/EBITA-marginal vars definitioner beskrivs nedan. Motivet är att OEM vill öka jämförbarheten mellan olika tidsperioder av omsättningen utan påverkan av valutaeffekter eller förvärv samt kunna summera bolagens verksamhet avseende resultat och marginal rensat från avskrivningar som uppkommit i samband med förvärv.

Organisk tillväxt

Periodens förändring av totala intäkter justerat för förvärv, avyttringar och valuta, jämfört med jämförelseperiodens totala intäkter.

EBITA

Rörelseresultat före av- och nedskrivningar av immateriella anläggningstillgångar som uppkommit i samband med företagsförvärv

Avstämning av beräkning av EBITA presenteras på sidan 11.

EBITA-marginal

EBITA dividerat med nettoomsättningen

Räntabilitet på sysselsatt kapital

EBITA plus finansiella intäkter i procent av genomsnittligt sysselsatt kapital

Sysselsatt kapital

Balansomslutningen minskad med icke räntebärande skulder och avsättningar

Räntabilitet på totalt kapital

EBITA plus finansiella intäkter i procent av genomsnittligt totalt kapital

Räntabilitet på eget kapital

Årets resultat i procent av genomsnittligt eget kapital



Ett av Europas ledande teknik- handelsföretag med 37 rörelse- drivande enheter i 15 länder

Under snart 50 år har OEM haft som idé att vara en värdeskapande länk mellan kunder och tillverkare av industriella komponenter och system. Längs vägen har bolaget vuxit från ett litet familjeföretag i Tranås i södra Sverige till en internationell teknikhandelskoncern med verksamheter i 15 länder i norra Europa, östra Centraleuropa, Brittiska öarna och Kina.

OEM samarbetar med fler än 400 ledande och specialiserade tillverkare och ansvarar för deras försäljning på utvalda marknader. Sortimentet består av mer än 60 000 produkter inom produktområdena elkomponenter, maskinkomponenter & kabel, tryck- & flödeskomponenter, motorer, kullager & bromsar, apparatkomponenter och installationskomponenter. Koncernen har över 30 000 kunder inom främst tillverkande industri. Bolaget har hög kunskap för att hjälpa kunderna att effektivisera inköpen och välja rätt komponenter.

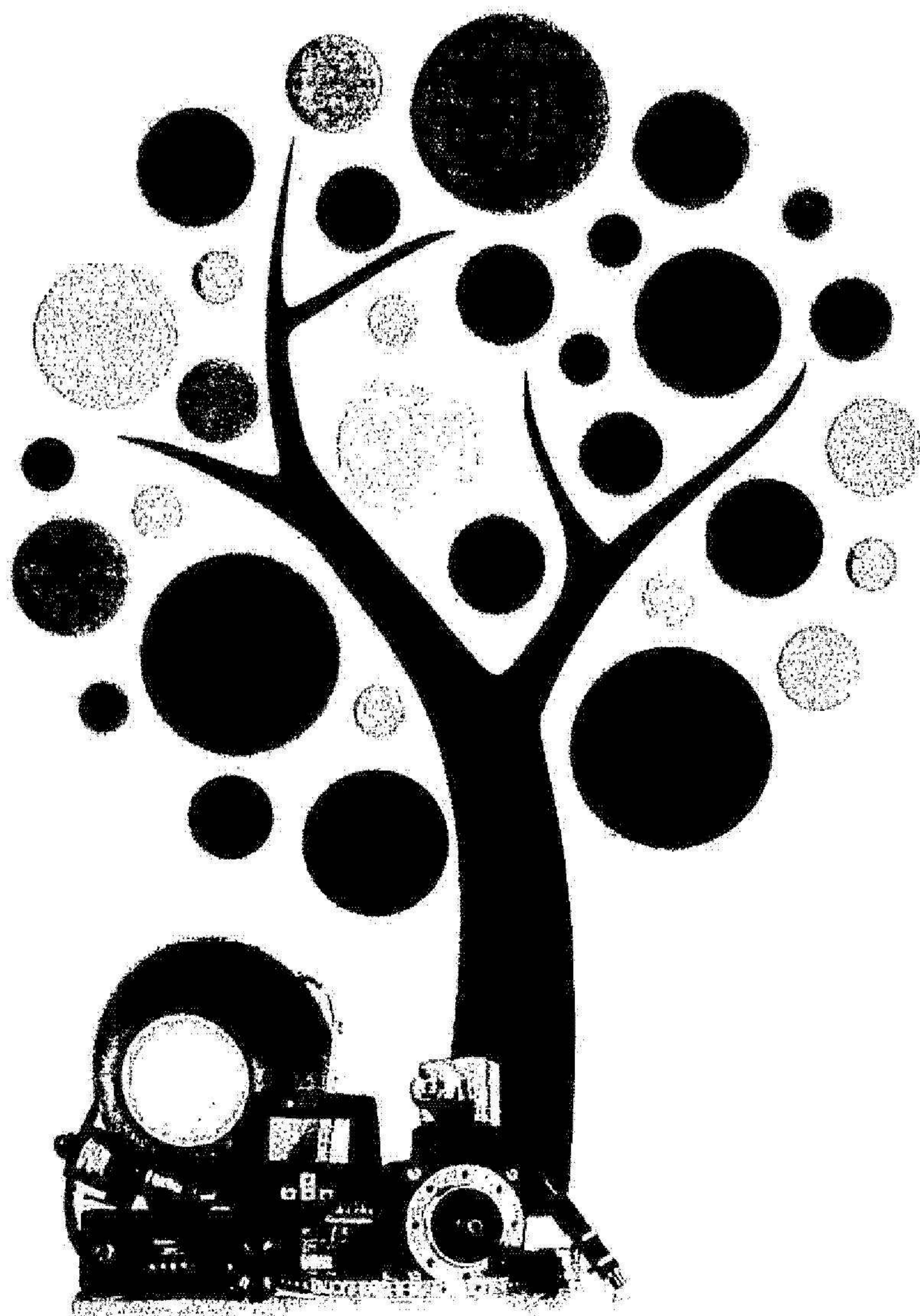

www.oem.se

OEM INTERNATIONAL AB (publ)
org.nr. 556184-6691,
Box 1009,
573 28 Tranås
+46 75-242 40 00

Definitioner

För definitioner se sidan 16.

Intygande

Styrelsen och verkställande direktören försäkrar att delårsrapporten ger en rättvisande översikt av koncernens och moderbolagets verksamhet, ställning och resultat samt beskriver väsentliga risker och osäkerhetsfaktorer som moderbolaget och de företag som ingår i koncernen står inför.

Tranås den 13 juli 2022

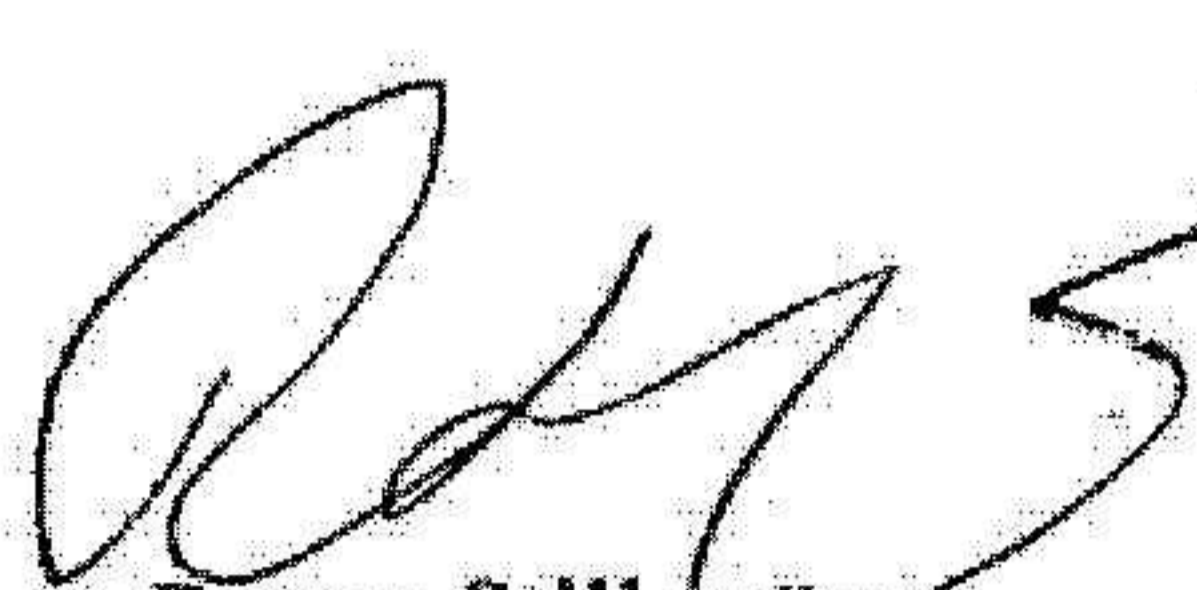

Petter Stillsström
Styrelseordförande

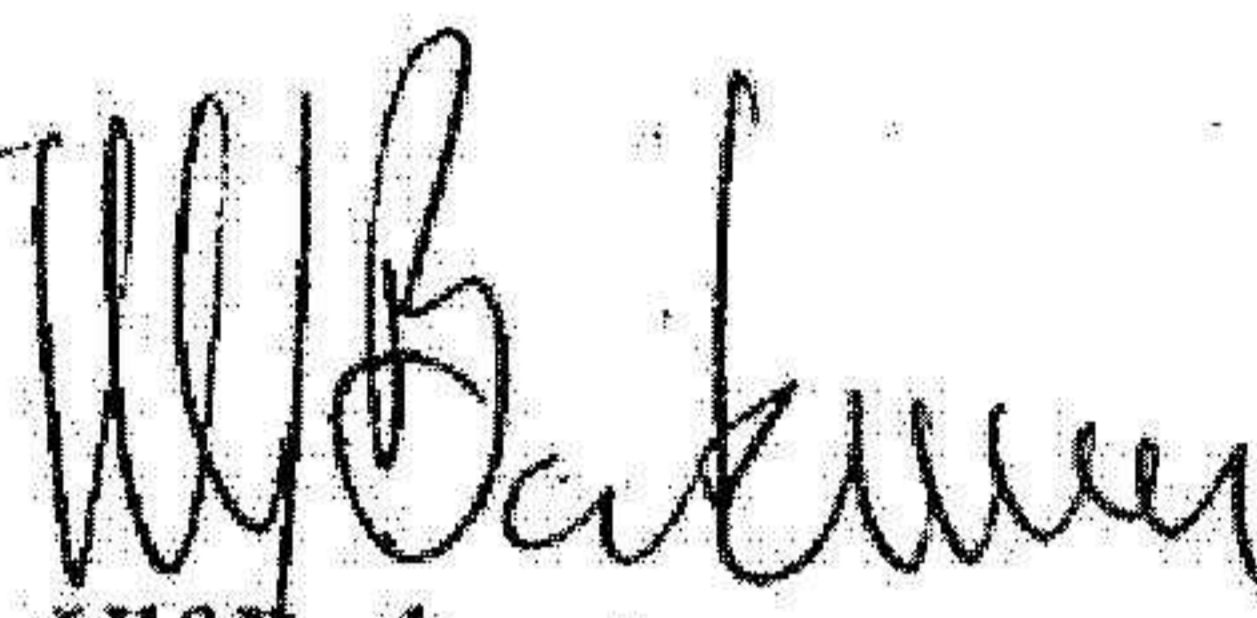

Ulf Barkman
Styrelseledamot

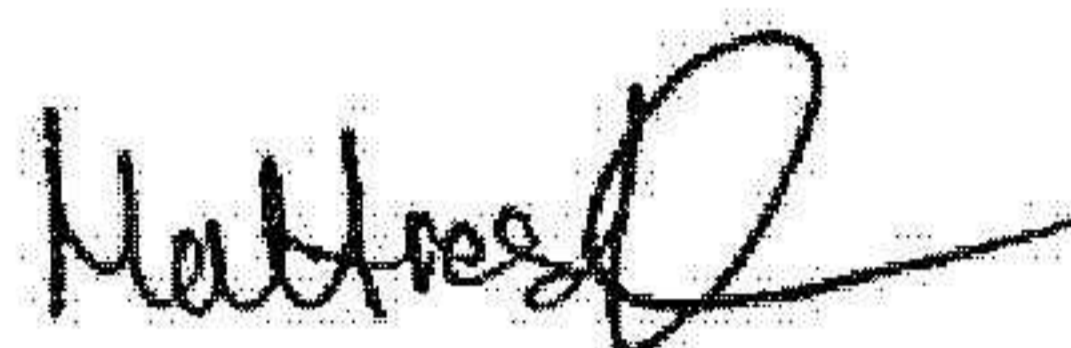

Mattias Franzén
Styrelseledamot

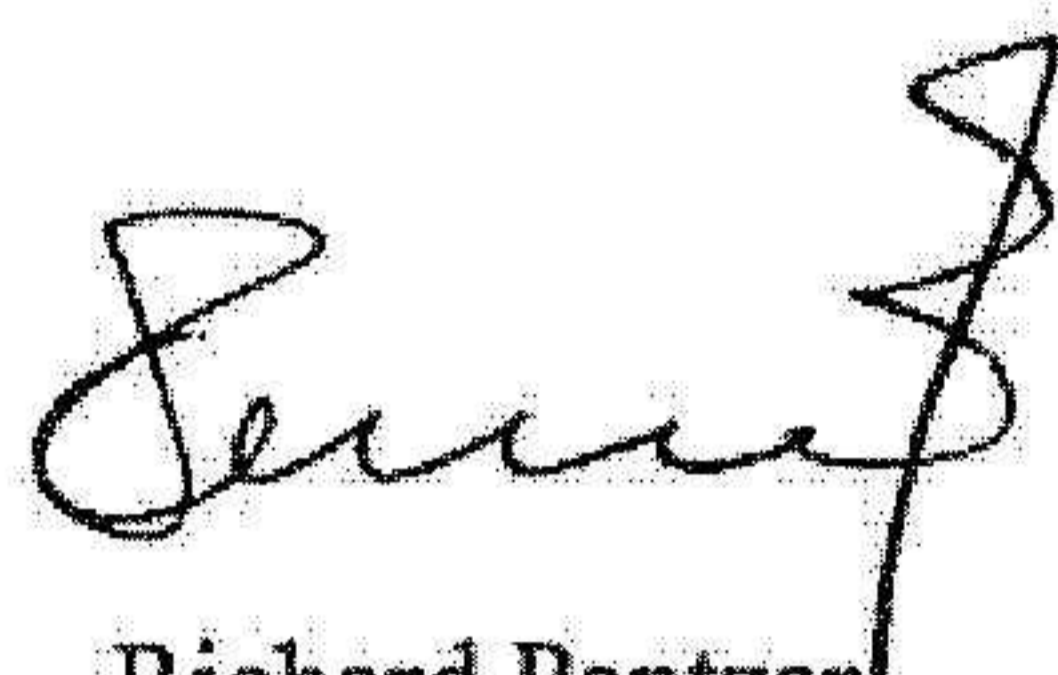

Richard Pantzar
Styrelseledamot



Jörgen Rosengren
Styrelseledamot

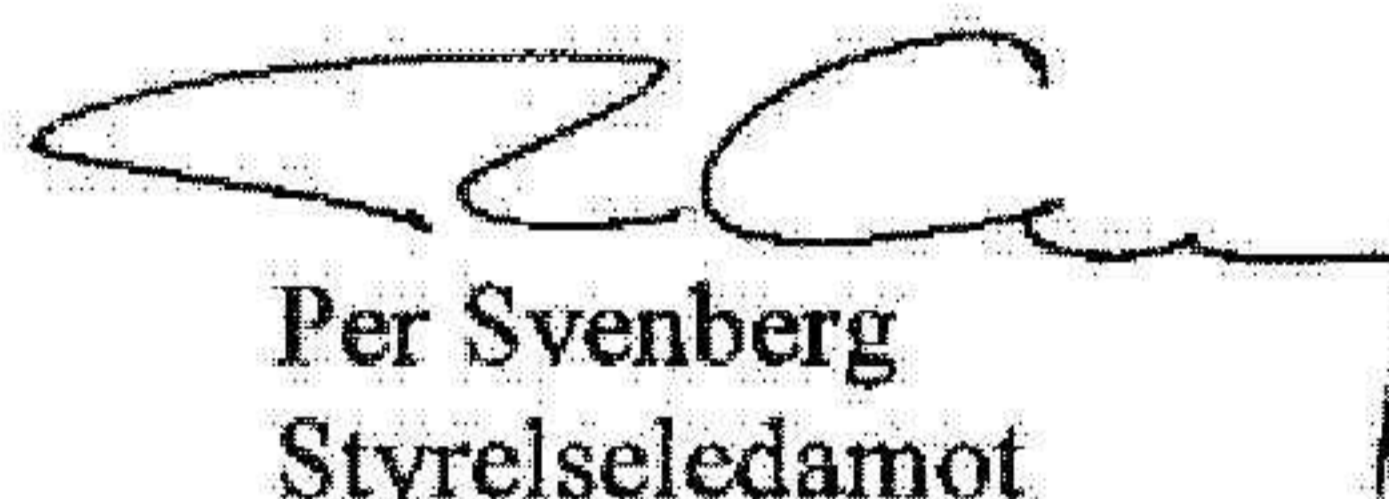

Per Svenberg
Styrelseledamot

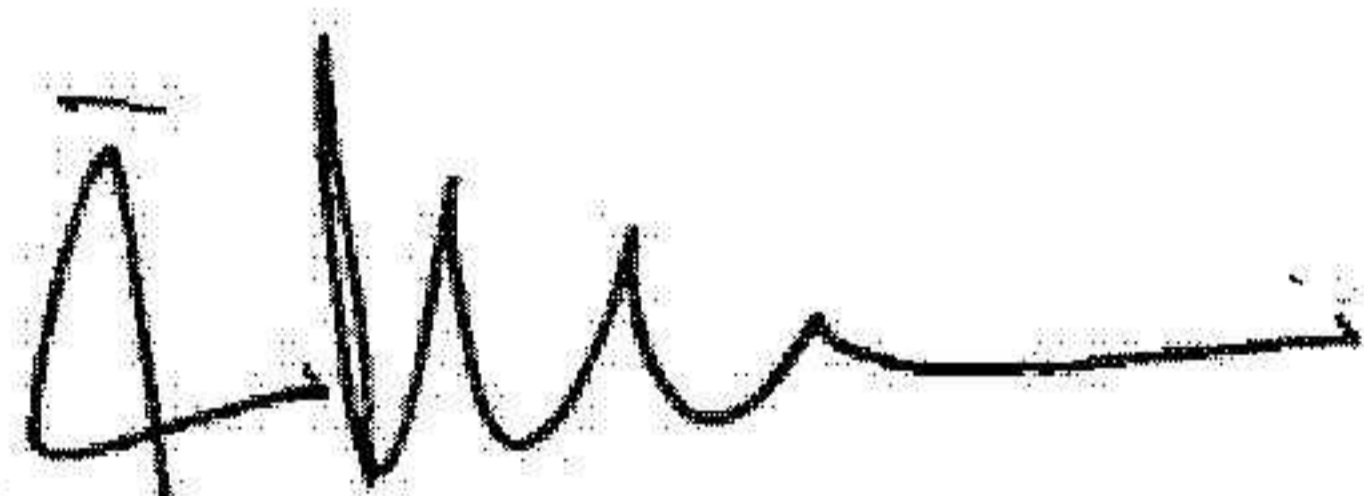

Åsa Söderström Winberg
Styrelseledamot



Jörgen Zahlin
Verkställande Direktör och Koncernchef

Rapporten har ej varit föremål för särskild granskning av bolagets revisorer.

För kompletterande information kontakta VD Jörgen Zahlin 075-242 40 22, jorgen.zahlin@oem.se eller Ekonomidirektör Johan Broman 075-242 40 02, johan.broman@oem.se.

Denna information är sådan information som OEM International AB (publ) är skyldigt att offentliggöra enligt EU:s förordning nr 596/2014 om marknadsmissbruk (MAR) samt Lag om värdepappersmarknaden. Informationen lämnades för offentliggörande den 13 juli 2022 kl. 11.00 CET, genom Johan Bromans försorg.