

Fastställelseintyg

Undertecknad styrelseledamot av Findus Sverige AB intygar, dels att denna kopia av årsredovisningen överensstämmer med originalet, dels att resultat- och balansräkningen fastställts på ordinarie bolagsstämma 2023-06-30.

Bolagsstämman beslöt att fastställa styrelsens förslag till vinstdisposition.

Malmö 2023-06-30



Ulrika Björkholm
Styrelseledamot

2023070650838

Årsredovisning för
Findus Sverige AB
556006-4361

Räkenskapsåret
2022-01-01 - 2022-12-31

Innehållsförteckning	Sida
Förvaltningsberättelse	1-12
Resultaträkning	13
Balansräkning	14-15
Kassaflödesanalys	16
Noter	17-30
Underskrifter	31

Förvaltningsberättelse

Allmänt om verksamheten

Bolaget driver utveckling, produktion och försäljning inom livsmedelssektorn till handel, storhushåll och industri. Huvudverksamheten sker inom djupfrysta grönsaker, vegetariskt, färdigmat, fisk och bageriprodukter. Företaget har även verksamhet inom den koloniala sektorn som huvudsakligen består av majonnäs, soppor och konserverade produkter. Produkterna säljs under varumärket Findus.

Ägarförhållanden

Per bokslutsdatum ägs samtliga aktier i Findus Sverige AB av Findus Sverige Holdings AB, organisationsnummer 559027-2133. Findus Sverige Holdings AB, med säte i Malmö, ingår i en koncern vars ultimata moderbolag är Nomad Foods Ltd.

Med hänvisning till Årsredovisningslagen 7:e kapitel upprättar Findus Sverige AB med dotterbolag ingen koncernredovisning för ingivande till Bolagsverket för räkenskapsåret. Årsredovisningen för Nomad Foods Ltd kommer i stället att inlämnas till Bolagsverket.

Väsentliga händelser under räkenskapsåret

Findus har under året följt utvecklingen avseende inflationen och prisutvecklingen på både råmaterial, förpackningsmaterial samt driftskostnader inom fabrikerna.

Detta har inneburit väsentliga prisökningar mot kund för att kunna bibehålla rimlig marginal och säkerställa långvarig verksamhet inom de viktigaste produktkategorierna. Fokus har varit på att säkerställa en hållbar balans mellan kostnadstrycket som både kund och konsument känner, och lönsamheten inom vår verksamhet som länge varit en utmaning efter Bjuv stängningen och pga valutautveckling.

Under 2022 har vi etablerat en särskild arbetsgrupp fokuserad på Food Services, där vi drivit förstärkning inom organisationen och i våra arbetsprocesser.

Väsentliga händelser efter räkenskapsårets utgång

Inga väsentliga händelser efter räkenskapsårets slut.

Utveckling av bolagets verksamhet, resultat och ställning

	2022	2021	2020	Belopp i tkr 2019
Nettoomsättning	1 701 889	1 592 963	1 746 185	2 536 833
Rörelseresultat	-43 814	21 108	223 237	63 786
Ej räntebärande skulder	2 174 024	2 756 197	2 764 539	2 596 187
Sysselsatt kapital	4 032 935	3 970 981	4 038 682	4 255 875
Avkastning på eget kapital %	4,1	6,0	11,9	5
Soliditet %	35,6	32,8	32,7	29,7
Medelantal anställda	151	173	184	201

Beträffande bolagets resultat och ställning i övrigt, hänvisas till efterföljande resultat- och balansräkningar med tillhörande bokslutskommentare.

2023070650840

Marknad

Under 2022 växte den totala dagligvaruhandeln i Sverige med 5,7% i värde. Det var de fysiska butikerna som växte under året med 7,1% där E-handelsförsäljningen minskade med 17% efter en rekordhög andel under Covid. 2022 var också ett år med hög inflation som omsattes i prisökningar på den svenska marknaden. Under året såg vi en genomsnittlig prisökning på 11,3%. Särskilt under det fjärde kvartalet då marknaden såg en prisökning på 18,2%.

I denna miljö lyckades Findus öka sin andel med 0,1% till 19,6% inom de kategorier där Findus finns etablerade. Vi såg en särskilt stark prestation inom kategorin panerad fisk där vi ökade andelen med 10% under helåret 2022.

Kategorin färdigrätter har också visat motståndskraft under inflationsperioden, och blivit ett bra alternativ för kostnadsmedvetna val, men som fortfarande levererar både vad gäller näringsmässiga ambitioner och smak. Även inom detta segment växte Findus med 1,9%.

Findus har fortsatt investera i varumärket, både vad gäller marknadsföring i TV och i digitala kanaler, men även genom fokuserad aktivitet i butik med kundrelevant marknadsföring, vilket har varit en av grundpelarna för att leverera varumärkets fortsatta tillväxt inom flera kategorier.

Hållbarhet är fortfarande en viktig fråga för de svenska konsumenterna och handeln. Områden som lokal härkomst, matsvinn, CO2-avtryck och hållbara inköp är alla områden som är en del av agendan när konsumenter ska välja produkter. Områden som vi i hög grad jobbar mot när vi tittar på vår portfölj samt vilken roll Findus spelar i den cirkulära ekonomin och globalt miljöavtryck. Under 2022 lyckades Findus leverera bättre än våra globala vetenskapsbaserade målåtaganden inom dessa områden och kommer även framgent att fortsätta fokusera på våra hållbarhetsmål.

Varuförsörjning och valutaexponering

Inköpspriserna ökade under 2022. Detta primärt drivet av global inflation på råvaror och produktionskostnader, inom alla produktkategorier.

Produktion

För Toppfrys, vår grönsaksfabrik, var 2022 års skörd bra i utfall och kvalitet. Dock gjorde en hög medeltemperatur under augusti att en del av skörden mognade fram för fort, med påföljd att en del fält fick hoppas över. Detta gjorde att priset på ärterna gick upp vilket tillsammans med ett högt elpris samt ökade bränslekostnader påverkat utfallet för 2022.

Gällande fabriken i Loftahammar, bageri, följer den sin kostnadsbudget men lider av minskade försäljningsvolym. Även i år har kvalitetscertifikaten BRC, MSC/ASC och RSPO förnyats med bra resultat.

Förväntningar avseende den framtida utvecklingen

Inom den frysta marknaden förväntas Findus fortsätta sin värdetillväxt under 2023.

Levnadskostnadseffekten för hela marknaden kommer dock att påverka konsumtionsmönster och volym per kategori. Findus kommer att fortsätta fokusera på att leverera smakfulla, näringsrika, hållbara och relevanta frysta produkter till den svenska konsumenten.

Information om risker och osäkerhetsfaktorer*Omvärldsfaktorer*

Bolaget och koncernen arbetar löpande för att identifiera möjligheter och risker vad gäller varumärket, trender och övriga omvärldsfaktorer. Områden med extra fokus är nutrition, märkning, uthålligt miljöarbete, transparens och lokala produkter. Oroligheterna i Ryssland/ Ukraina fortsätter också vara ett fokus.

Affärsrelationer

Den svenska dagligvarubranschen kännetecknas av en stark koncentration på kundsidan, där ett fåtal aktörer står för merparten av den totala omsättningen. Bolaget arbetar aktivt med nära kundrelationer både på konsument och storhushållssidan, allt för att vara en attraktiv och pålitlig samarbetspartner. Fokusområden för bolaget är servicegrad, kvalitet och uthålligt miljöarbete.

Hållbarhetsrapport

I enlighet med ÅRL 6 kap §12

Om rapporten

Findus Sverige AB:s (Findus) lagstadda hållbarhetsrapport är upprättad som en del av förvaltningsberättelsen i företagets årsredovisning. I tillägg utfärdar bolagets koncernmoder Nomad Foods Ltd (Nomad Foods) en separat, komplett hållbarhetsredovisning för koncernen och dess dotterbolag. Denna beskriver mer i detalj hela koncernens arbete med hållbarhet, inklusive relevanta data och KPI:er.

Findus affärsmodell

Findus är ett av de ledande livsmedelsföretagen inom frysta grönsaker, fisk och färdigrätter i Norden. Bolaget är fast beslutet att göra livet bättre och enklare för alla som lagar mat. Oavsett om du lagar mat privat eller i din yrkesroll vill Findus bidra med god, näringsrik och hållbar mat varje dag.

Findus skapar värde för kunder och konsumenter genom att tillhandahålla hållbart producerad och välsmakande mat. Tack vare en lång historia och tradition av att producera högkvalitativa produkter är Findus ett välkänt märke på den nordiska marknaden, vilket bygger framgång och skapar värde för bolagets ägare. Nedan visas Findus affärsmodell.

Findus i Norden har cirka 380 anställda i Sverige, Norge, Finland och Danmark. Bolagets huvudkontor finns i Malmö, Sverige och den svenska organisationen omfattar ca 160 av företagets anställda.

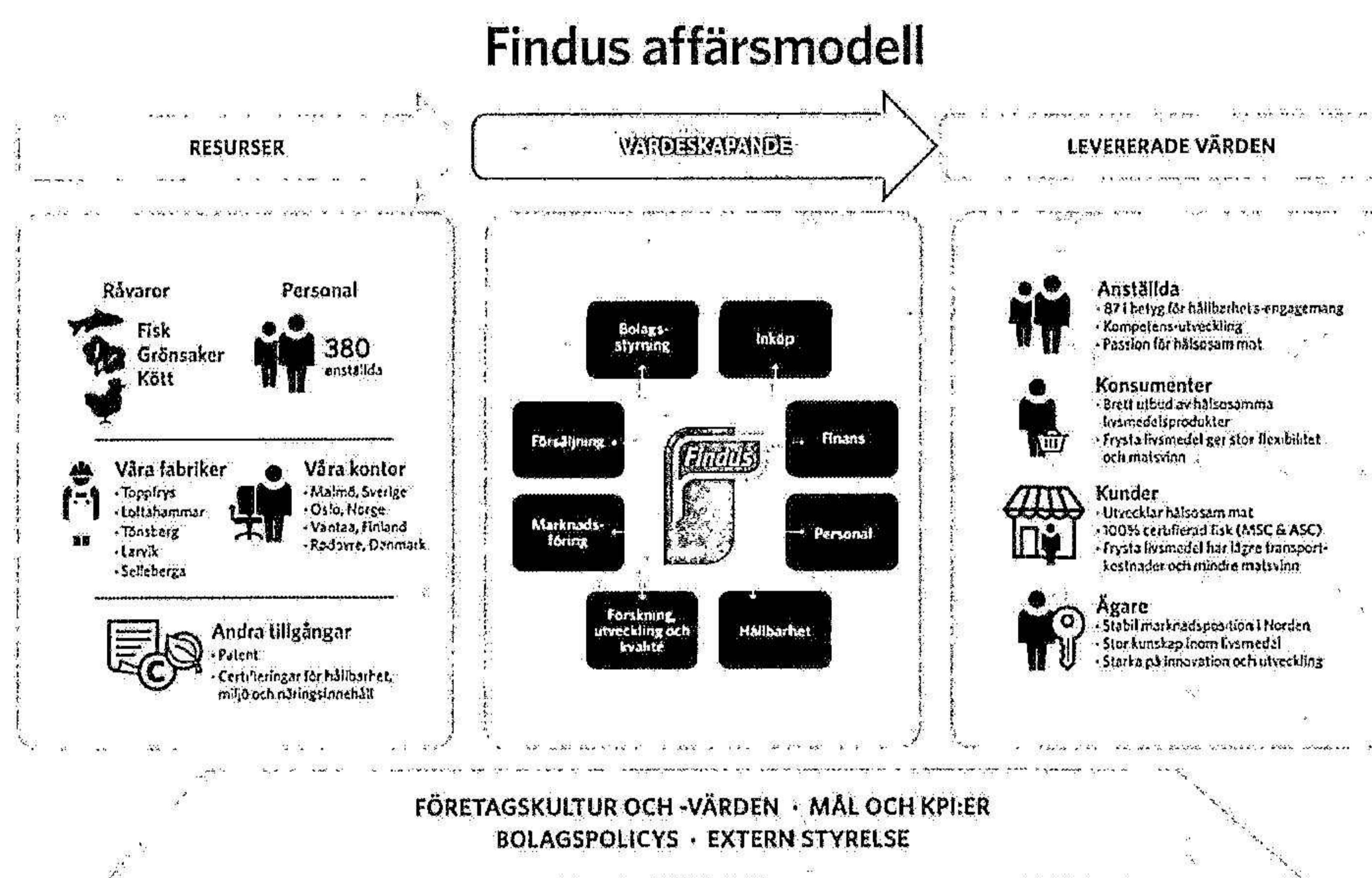

Findus moderbolag

Nomad Foods är Europas ledande koncern inom djupfrysta livsmedel. Varje dag nås över åtta miljoner europeiska hushåll av produkter från något av bolagets varumärken, så som Findus, Birds Eye och Igloo. Nomad Foods har en varierad portfölj som inkluderar fisk och skaldjur, grönsaker, potatis, kyckling och färdigmatsprodukter. Bolaget är huvudsakligen verksamt på 22 större europeiska marknader, med 14 fabriker i nio europeiska länder.

Huvudkontoret ligger i Bedford, Storbritannien. Nomad Foods-koncernen har cirka 8 000 anställda.

Styrning av hållbarhetsarbetet

Då Findus är en del av Nomad Foods styrs bolagets hållbarhetsarbete på koncernnivå och arbetet leds av koncernens Group Sustainability Director. Denne rapporterar till Nomad Foods Group Director of Corporate Affairs. I Findus nordiska organisation finns hållbarhet representerat i ledningsgruppen genom bolagets Marketing & Sustainability Director Nordics.

Strategisk och verkställande tillsyn av hållbarhetsarbetet görs av Nomad Foods ledningsgrupp som träffas fem eller sex gånger om året. Vid behov kan ytterligare möten hållas om en specifik fråga av särskild vikt behöver lyftas.

Genom en aktiv hållbarhetsstyrning ska hela koncernen medverka till att:

- Identifiera och hantera Nomad Foods väsentliga miljömässiga och sociala hållbarhetsfrågor.
- Upprätthålla en genomgående god bolagsstyrning och integrera hållbarhet i det dagliga arbetet.
- Etablera hållbarhetsmål med tillhörande nödvändiga aktiviteter och ha löpande översyn och utvärdering på aktiviteternas genomförande och effekt.
- Säkerställa effektiv hantering av väsentliga hållbarhetsrisker-

Därtill har Nomad Foods en Sustainability Advisory Board, koncernens hållbarhetsråd, som tillhandahåller ett oberoende externt perspektiv på koncernens strategi och konkreta arbete genom att granska och återkoppla konstruktiv kritik till Nomad Foods. Rådet träffas en gång om året. Under 2022 inkom ingen konstruktiv kritik från rådet som berörde Findus Sverige AB.

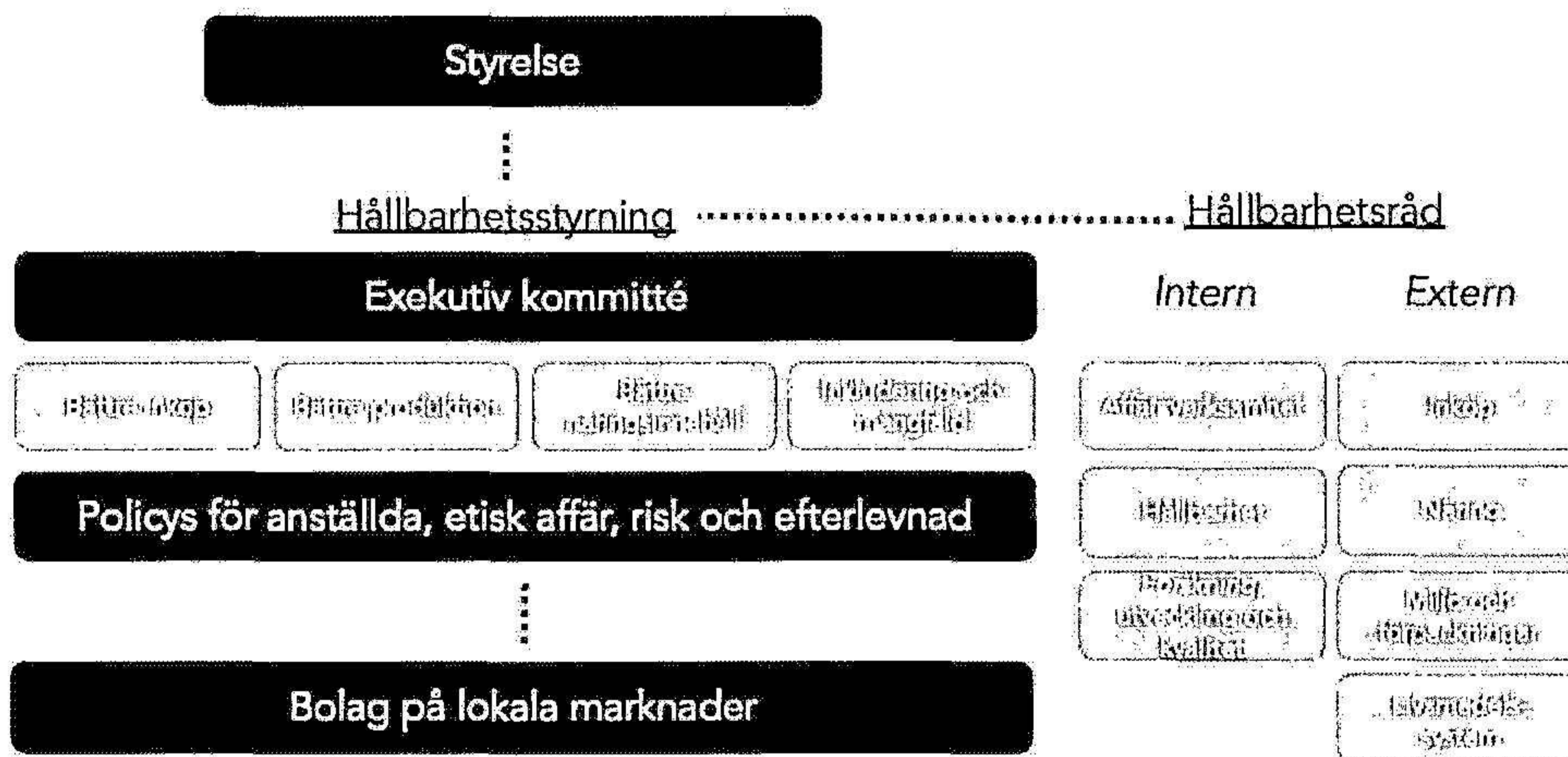

Policydokument och rutiner för efterlevnad

Findus och Nomad Foods hållbarhetsstyrning understöds primärt av två policydokument: *Policy för Affärsprinciper* och *Uppförandekod för Leverantörer (Code of Conduct)*.

Policy för Affärsprinciper etablerar koncernens åtaganden att agera rättvist, etiskt och i linje med dess övergripande syftesbeskrivning. Policyn gäller alla anställda – heltid eller deltid - inom Nomad Foods koncern och därmed också för alla anställda på Findus. Även styrelsen och Nomad Foods exekutiva kommitté omfattas av policyn.

Uppförandekod för Leverantörer sätter de standarder som förväntas att alla direkta leverantörer till Nomad Foods, och därmed även Findus, efterlever, oavsett om det är råvaruleverantörer eller tjänsteleverantörer.

Dessa primära policydokument stöds vidare av en rad sekundära externa och interna policys. Alla väsentliga ESG-områden identifierade av Nomad Foods omfattas av en eller flera policys. Specifika policys kopplade till styrning av hållbarhetsarbetet är de som ska säkerställa etisk och laglig förvaltningspraxis:

- *Policy mot mutor och korruption:* Gäller alla anställda inom Nomad Foods, inklusive entreprenörer som arbetar på uppdrag av koncernen. Den etablerar koncernens nolltolerans för mutor och korruption. Den beskriver också förfarande för att rapportera misstänkt beteende som står i strid med policyn.
- *Konkurrens- och antitrustpolicy:* Denna policy etablerar Nomad Foods åtagande för rättvis konkurrens, för att skydda konsumenter genom att följa alla tillämpliga konkurrenslagar och regler.
- *Visselblåsar-policy:* Denna policy ger anställda inom Nomad Foods vägledning kring hur man rapporterar misstänkt brott mot någon av koncernens policys, eller givna lagkrav. Den betonar också att anställda ska känna sig trygga i att rapportera in oegentligheter utan rädsla för repressalier.

Inom koncernen finns en rad kontrollprocedurer för att säkerställa att dessa policys följs. Förfarandet beskrivs nedan.

Arbetsätt för efterlevnad av krav		
Ställa krav	Följa efterlevnad	Säkerställa efterlevnad
<ul style="list-style-type: none"> • Policys • Vägledning • Rutiner • Åtaganden och målsättningar 	<ul style="list-style-type: none"> • Specifikationer • Frågeformulär • Insamling av information 	<ul style="list-style-type: none"> • Revisioner • Certifiering av tredje part

Intressentdialog och väsentliga hållbarhetsfrågor

Findus hållbarhetsarbete bygger på de av koncernen gemensamt identifierade mest väsentliga hållbarhetsfrågorna. Dessa har fastställts genom en intressentdialog som involverat både interna och externa intressenter. Intressentdialogen ska säkerställa att Nomad Foods och Findus fokuserar på de sociala, miljömässiga och etiska frågor som betyder mest för bolagets intressenter. Att vara lyhörd inför detta kommer bidra till bolagets och koncernens långsiktiga affärsframgång.

Genom ett integrerat arbete tillsammans med Nomad Foods följer Findus en etablerad process för utvärdering av väsentliga frågor. När arbetet initierades 2019 inkluderades kvalitativa och kvantitativa undersökningar bland konsumenter, anställda, NGO:er, återförsäljare och leverantörer.

Under 2021 gjordes en revidering av väsentlighetsanalysen och ytterligare källor inkluderades då i arbetet:

- Detaljerad genomlysning av viktiga ESG-klassificeringar, rapporteringsstandarder och index, för att identifiera luckor bland väsentliga frågor i koncernens strategi och/eller rapportering
- Konkurrentanalys
- Undersökningar om bästa praxis från hållbarhetsledande bolag
- Förnyade förväntningar som uttryckts av NGO:er
- Uppdaterad riskanalys

Kontakten med olika intressentgrupper har skett enligt tabellen nedan:

Intressentdialog		
Intressentgrupp	Kommunikationskanal	Fokus för dialog
Investerare	Samtal med investerare och bolag som representerar investerare	<ul style="list-style-type: none"> • Förstå fokusområden • Svara på frågor och förklara strategin • Identifiera luckor i hållbarhetsarbetet
Kunder	Telefonsamtal, möten och workshops. Hålls med både lokala och globala kunder	<ul style="list-style-type: none"> • Förstå fokusområden • Svara på frågor och förklara strategin • Diskutera lärdomar och utfall av projekt • Samarbeta kring livscykelanalys
Leverantörer	Möten med strategiskt viktiga leverantörer, årligt leverantöresevenemang	<ul style="list-style-type: none"> • Diskutera områden av intresse och fokus • Kompetensutveckla och utforska specifika fokusområden • Förklara strategin och linjera med andra gemensamma intressen
Odlare och bönder	Årligt evenemang för alla odlare och bönder per region	<ul style="list-style-type: none"> • Förklara strategin och linjera med andra gemensamma intressen • Få återkoppling på specifika initiativ och projekt
Ämnesexperter	Framtids-workshops med experter, expertutlåtande gällande strategi och policy	<ul style="list-style-type: none"> • Utmana och framtidssäkra strategin • Bygg kunskap och förståelse kring orosfrågor • Kompetensutveckla och få in ett långsiktigt perspektiv

All insamlad och reviderad information sammanställdes och delades med relevanta interna parter. I december 2021 genomfördes en omfattande workshop där identifierade väsentliga frågor bedömdes och viktades utifrån koncernens påverkan på en fråga, och dess möjlighet att göra betydande skillnad för att minimera sin påverkan. Frågorna belystes också ur ett riskperspektiv.

Nomad Foods, och därmed Findus, mest väsentliga frågor är:

Väsentliga frågor			
Bättre inköp	Bättre näring	Bättre produktion	Stark grund
<ul style="list-style-type: none"> • Inköp av fisk och skinka • Inköp av jordbruksprodukter och andra ingredienser • Social påverkan i värdekedjan • Djurvälstånd 	<ul style="list-style-type: none"> • Hälsa och näringsvärdigheter • Ansvarshälsa • Marknadsföring 	<ul style="list-style-type: none"> • Klimatförändringar och utsläpp av växthusgasar • Vattenförbrukning • Föroreningars livscykel • Avfall • Jämrats löst, mångfald och inkludering • Hälsa och säkerhet bland arbetarna 	<ul style="list-style-type: none"> • Skatt och lagstiftning • Bolagsstyrning • Motståndskraft och riskhantering • Hållbarhetsstyrning och -rapportering • Produktärlighet och kvalitet

Risker och riskhantering

Robusta riskhanteringsprocesser är avgörande för att säkerställa en hållbar affärsverksamhet. På Findus, precis som inom hela Nomad Foods koncern, bedöms och övervakas strategiska, operativa, sociala, klimat-och naturrelaterade och finansiella risker löpande. En detaljerad genomgång av koncernens samtliga identifierade riskfaktorer finns tillgänglig i Nomad Foods årsredovisning. Risker med specifik bäring på hållbarhet presenteras i tabellen nedan.

Nomad Foods arbete med riskhantering följer tre steg. Det första steget är att identifiera faktiska eller potentiella nya risker. I det andra steget bedöms dessa risker, och i det tredje steget tar man ställning till åtgärder för att minimera eller eliminera riskerna. Det dagliga arbetet med riskhantering görs av Nomad Foods Ethical Compliance Manager. Denne gör en löpande bedömning av vilka riskfaktorer som är mest prioriterade efter sannolikhet och potentiell effekt. De mest kritiska riskfaktorerna kopplade till hållbarhet blir centrala i det affärsstrategiska arbetet och likställs med övriga potentiella affärsrisker som hanteras i styrelse och ledning.

Identifierade hållbarhetsrisker

Klimatförändringar, förlust av biologisk mångfald och utbredd social ojämlikhet utgör stora risker för planeten, samhället och i förlängningen Findus verksamhet. Här presenteras de mest väsentliga riskfaktorerna identifierade för Findus, som en del i Nomad Foods-koncernen, tillsammans med en kort beskrivning av hur risken hanteras. En fullständig riskanalys för Nomad Foods finns tillgänglig i koncernens årsredovisning.

RISK	RISKHANTERING
<p>Klimatförändringar Att misslyckas med att begränsa klimatförändringarnas effekt på planeten hotar liv och försörjning över hela världen – inklusive bolag som Findus och Nomad Foods. Riskerna inkluderar bland annat oförutsägbart eller extremt väder, brist på råvaror och social oro. Växthusgasutsläpp från livsmedelssystemet är en stor bidragande orsak till klimatförändringarna då det bidrar till minskad marktillgänglighet, lokal vattenbrist, försämring av markens hälsa, havsuppvärmning och försurning.</p>	<p>Nomad Foods policy för säkerhet, hälsa och miljö är grunden för Findus arbete med att mäta, hantera och minska sin miljöpåverkan. Sedan 2018 har Nomad Foods haft ett mål att minska utsläpp av växthusgaser (GHG) per producerat ton färdiga varor. För att följa framstegen mot målet, mäts koncernens koldioxidavtryck, inklusive Findus, årligen, genom att beräkna totala Scope 1, Scope 2 och Scope 3-utsläpp. Data beräknas och rapporteras i enlighet med GHG-protokollet och revideras av en extern part.</p>
<p>Overfiske och ohållbart nyttjande av marina resurser Riskerna vid överfiske innefattar bland annat utarmade fiskebestånd och ett marint ekosystem i obalans. Risken förvärras också av klimatförändringar, inklusive havsuppvärmning och försurning. Dessa förändringar är en risk för koncernens leverantörskedja för fisk och skaldjur.</p>	<p>Hantering av denna risk styrs i Nomad Foods policy för inköp av fisk och skaldjur. Den föreskriver att man endast använder leverantörer som är godkända av Livsmedels- och jordbruksorganisationen FAO, följer FAO:s uppförandekod för ansvarsfullt fiske eller FAO:s tekniska riktlinjer för aquakultur (vid odlad fisk). Enligt policyn ska 100% av all inköpt fisk- och skaldjur i hela koncernen komma från hållbart fiske eller ansvarsfullt havsbruk senast 2025. Findus använder oberoende tredjepartsaktörer som garant för detta. Bland annat har bolaget nära samarbete med både Marin Stewardship Council (MSC) och Aquaculture Stewardship Council (ASC).</p>
<p>Biologisk mångfald och hållbart jordbruk Dagens livsmedelsföretag måste kunna leverera näringsrik mat och samtidigt värna om naturresurser, ekosystem, biologisk mångfald, mark- och jordkvalitet, och samhällen och människor kopplade till jordbruket. Vid minskad biologisk mångfald riskerar man att se mindre skördar och mindre näringsrik mat. Grödor som palmolja och soja utgör en särskilt stor miljörisk, då de kan innebära avskogning, omfattande förlust av biologisk mångfald och förstörelse av livsmiljöer i samband med odling.</p>	<p>Inom Nomad Foods hela koncern finns ett mål att köpa samtliga grönsaker, potatis, frukt och färska örter från hållbart jordbruk senast år 2025. Detta styrs av koncernens jordbrukspolicy som omfattar hänsyn till både ekonomiska, miljömässiga och sociala effekter av jordbruket. Den ställer bl.a. krav på ansvarsfull användning av bekämpningsmedel och konstgödsel samt att inga bolag inom Nomad Foods får använda genmodifierade ingredienser i sina produkter. Ingredienser som omfattas av specifika hållbarhetsregler, som palmolja och soja, är inte en del av jordbrukspolicyn utan hanteras med en separat policy och tredjeparts-certifiering.</p>

<p>Hållbar produktion av animaliskt protein Att köpa in ansvarsfullt producerat animaliskt protein är viktigt för både djurs och människors välbefinnande. Konsumenterna förväntar sig transparens och hög standard. Lagstiftning, återförsäljarstandarder och uppförandekoder har också ett ökande fokus på djurens välfärd.</p> <p>Stora risker förknippade med att inte ta fram animaliskt protein på ett ansvarsfullt sätt inkluderar odrägliga levnadsförhållanden, och profylaktiska användning av antibiotika på friska djur, vilket kan också utgöra en risk för människors hälsa.</p>	<p>Även om fisk och skaldjur står för den största andelen animaliska proteiner inom koncernens produktportfölj så innehåller vissa produkter protein från andra djur, t.ex. nötkött, lamm, fläsk, kyckling, mejeriprodukter och ägg. Kraven på dessa inköp styrs i Nomad Foods policy för inköp av animaliska produkter.</p> <p>Polycyn täcker alla Nomad Foods produkter och varumärken, och alla leverantörer är skyldiga att följa den. Den slår fast att bolag inom Nomad Foods, inklusive Findus, ska se till att alla leverantörer av animaliska protein uppfyller nationella krav om djurvälfärd.</p> <p>I polycyn står dessutom att Nomad Foods inte tillåter användning av antibiotika som är kritiskt viktig för människors hälsa, profylaktiska eller tillväxtfrämjande antibiotika, eller hormoner i några animaliska proteinprodukter.</p>
<p>Socialt hållbar försörjningskedja Komplexiteten i den globala försörjningskedjan av livsmedel skapar en risk för att människors rättigheter kränks, särskilt när ett bolag köper från indirekta leverantörer i länder med begränsat skydd för arbetare.</p> <p>Att garantera en socialt hållbar försörjningskedja innebär att se till att alla arbetare behandlas rättvist och att vidta åtgärder för att förhindra tvångsarbete, människohandel och barnarbete.</p>	<p>Nomad Foods uppförandekod för leverantörer sätter förväntningarna för alla leverantörer. Dessa inkluderar:</p> <ul style="list-style-type: none"> • Att upprätthålla mänskliga rättigheter och vidta åtgärder för att förebygga tvångsarbete, människohandel och barnarbete. • Att tillhandahålla en säker och hälsosam arbetsplats för alla arbetstagare. • Att upprätthålla den starkare av antingen ILO:s standard eller tillämpliga lokala rättigheter. • Hantera samhällspåverkan till följd av företags- och fabriksverksamhet. <p>Uppförandekoden för leverantörer innehåller också Nomad Foods krav i förhållande till etisk affärsverksamhet, handelsregler, miljöpåverkan, leverantörskedjeansvar och spårbarhet. Det gäller för alla leveranskedjepartners.</p> <p>Alla bolag inom Nomad Foods använder också tredjepartsaktören Sedex för att övervaka regelefterlevnad bland leverantörer. Nomad Foods har krav på att alla direktleverantörer ska vara registrerade i Sedex och ha genomfört Sedex självskattningsenkät.</p>
<p>Ohälsosam mat Att främja en hälsosam kost och livsstil och göra näringsrik mat prisvärd och tillgänglig för alla är av stor betydelse. Det ligger all högt på agendan för regeringar, NGO:er, media och konsumenter. Att inte möta denna förväntan är för Nomad Foods både en hållbarhets- och affärsrisk.</p>	<p>Nomad Foods har ett näringsmanifest som anger åtta nyckelåtaganden för att erbjuda alla konsumenter goda och hälsosamma val. Åtagandena inkluderar att tillhandahålla tydlig näringsinformation, vilket gör hälsosammare och hållbara val enklare och att näringsmässigt optimera alla produkter.</p> <p>Koncernens Näringspolicy beskriver strategin för märkning och produktoptimering och den har granskats av oberoende experter på Nutrition Advisory Board. Både manifestet och polycyn gäller alla Nomad Foods varumärken, inklusive Findus.</p>
<p>Osäkra tillsatser Konsumenterna litar på att livsmedelsföretag ska erbjuda produkter utan konstgjorda tillsatser. Att använda olämpliga tillsatser (som fosfater, E-nummer, MSG, konstgjorda färgen och smakämnen) kan riskera Nomad Foods rykte gentemot beslutsfattare, regeringar, civila samhällsgrupper, media och i slutändan konsumenterna.</p>	<p>För Findus styrs användningen av tillsatser av Nomad Foods <i>Clean Labelling Policy</i>, som har varit på plats sedan 2003. Den beskriver koncernens förhållningssätt till val av ingredienser. Baserat på forskning är alla ingredienser som förekommer inom Nomad Foods koncern indelade i fyra kategorier för att bedöma om de möter konsumentens efterfrågan. Koncernens bolag använder dessa standarder för att bestämma ingredienser i existerande och nya produkter.</p>

2023070650846

<p>Ansvarsfull marknadsföring Transparent marknadsföring och produktmärkning hjälper konsumenterna att göra informerade matval. Den kan också hjälpa till att förändra konsumenternas inköpsvanor mot en mer hållbar, näringsrik kost. Att däremot inte ha transparent och korrekt marknadsföring är en risk för Findus och Nomad Foods, framför allt kopplat till skönmålning (Greenwashing).</p>	<p>Hur Findus ska marknadsföra sina produkter på ett korrekt sätt styrs i Nomad Foods näringspolicy och marknadsföringspolicy. Dessa två dokument ger tydliga riktlinjer för hur Findus kommunicerar om näringsinnehåll på produkter, men också hur bolaget lyfter dem i olika typer av marknadsföring på ett ansvarsfullt och transparent sätt.</p>
<p>Livsmedelssäkerhet Livsmedelssäkerhet är avgörande för Findus kunders hälsa – och för Findus och Nomad Foods framgång som verksamhet. Oro för säkerheten eller kvaliteten på Findus produkter riskerar att skada koncernens rykte, öka driftskostnader och minska efterfrågan på bolagets produkter.</p>	<p>Arbetet med livsmedelssäkerhet fastställs i Nomad Foods policy för kvalitet och konsumentssäkerhet. Den beskriver åtaganden i att säkerställa produktsäkerhet, och de steg som krävs för att identifiera, kontrollera och övervaka potentiell säkerhetsrisk. Denna policy omfattar varje steg i försörjningskedjan. Leverantörer till Nomad Foods ska ackrediteras av BRC Global Food Standards klass A eller motsvarande standard, och certifieringen granskas varje år.</p> <p>För vissa nyckelingredienser sätts striktare standarder för spårbarhet. Detta gäller t.ex. produkter som MSC- och ASC-certifierad fisk, och RSPO-certifierade palmolja.</p>
<p>Udermåligen förpackningar Förpackningar ser till att produkter är säkra att konsumera och håller rätt kvalitet. Dåliga förpackningar kan ha negativ inverkan på miljö och ekosystem, framför allt om de inte samlas in genom olika avfallshanteringssystem. I takt med att konsument- och mediegranskning av förpackningar och dess problem ökar, kan en dålig förpackningshantering utgöra en anseenderisk för Findus och Nomad Foods.</p>	<p>Findus arbete med förpackningar styrs primärt av Nomad Foods policy för förpackningar. Den etablerar åtagandet att minska förpackningsvolymen, använda återvinningsbart förpackningsmaterial och främja återanvändning och cirkularitet.</p> <p>Koncernen har också mål om att använda hållbart producerad jungfrulig pappersråvara från FSC- eller PEFC-certifierade leverantörer. Findus ska också använda återvunnet material där det är möjligt. Här finns det dock lagstiftning som begränsar användningen av återvunnet material i livsmedelsförpackningar.</p>
<p>Hälsa och säkerhet för anställda Att se till att Findus medarbetare är säkra och friska är ständigt prioriterat. Om Findus inte främjar höga hälsostandarder och säkerhet riskeras bolagets förmåga att fungera som företag.</p>	<p>Nomad Foods policy för hälsa och säkerhet på arbetsplatsen styr Findus arbete med att säkerställa en trygg och bra arbetsplats. 2020 lanserades koncernens nollvision: att orsaka noll skada på människor och miljö som en följd av Nomad Foods verksamhet.</p>
<p>Inkludering och mångfald Att stå upp för mångfald, rättvisa och inkludering är avgörande för att övervinna systematisk orättvisa, utmana diskriminering, och skapa ett samhälle där allas olikheter värderas.</p> <p>För Findus är dessa frågor centrala då de i förlängningen är avgörande för bolagets förmåga att attrahera, utveckla och behålla de bästa medarbetarna.</p>	<p>Findus arbete för mångfald och inkludering etableras i Nomad Foods policy för inkludering och mångfald. Policyn etablerar hur Findus ska arbeta med att skapa en inkluderande arbetsplats och belyser också koncernens förväntan att alla Nomad Foods anställda ska följa riktlinjer för att bidra till den inkluderande arbetsplatsen.</p> <p>Koncernens strategi för inkludering och mångfald 2021–2023 är utformad för att utöka och påskynda inkludering och mångfald på Nomad Foods. Exempel på fokusområden i perioden är:</p> <ul style="list-style-type: none"> • Inkluderande ledarskap • Inkluderande kultur • Inkluderande anställning

2023070650847

Findus arbete med miljöfrågor

På Findus har man bestämt sig för att göra verksamheten bättre - för planeten, för människorna inom den egna organisationen och för samhället där man verkar. Det är därför Findus driver arbetet med att minska sitt klimatavtryck genom att bedriva sin verksamhet på ett miljöanpassat sätt.

Begränsa Findus klimatpåverkan

Findus och Nomad Foods har satt upp ambitiösa mål för minskat utsläpp som ett steg i att ytterligare minska hela koncernens klimatpåverkan. Till 2025 ska bolaget minska utsläppen av växthusgaser med 45 procent (2019 som basår) och nå nettonollutsläpp i hela värdekedjan före 2050. Under 2021 godkändes Nomad Foods reduktionsmål för hela koncernens utsläpp av Science Based Targets-initiativet, vilket säkerställer att Findus och Nomad Foods arbete är i linje med arbetet för att nå målen som är satta i Parisavtalet. Genom detta ser Findus till att ta ansvar för att begränsa den globala uppvärmningen till 1,5°C.

Att byta till förnybar energi är ett annat avgörande steg för att begränsa bolagets klimatpåverkan. Produktionsanläggningarna i Sverige har sedan 2019 gått över till 100% grön el. Det har också investerats i energieffektivisering och vattenrening under året. Findus anläggning i Loftahammar har uppgraderat sin stora lagerfrys och Toppfrys har tagit i drift en ny reningsanläggning för processvatten.

Klimatsmarta transporter

En viktig fördel med att arbeta inom kategorin frysta livsmedel är den utökade hållbarheten till följd av frysning av produkter. Eftersom detta betyder att produkterna klarar längre transporttider finns möjlighet till större frihet vid val av transportmedel. Findus söker alltid den mest effektiva transportlösningen för att minska sin klimatpåverkan. Under 2022 har Findus arbetat för att minska sina transportrelaterade utsläpp som en del av koncernens övergripande mål för utsläppsminskningar i linje med Science Based Targets.

Ansvarsfullt fiske

Fisk och skaldjur utgör en stor del av bolagets portfölj. Idag bedrivs över 34 procent av det globala fisket på ett ohållbart sätt. Därför är skyddandet av marina resurser och fiskbeståndens hälsa avgörande. Genom att arbeta nära MSC och ASC driver Findus aktivt på för förändringar inom fisk- och skaldjursindustrin. Med MSC- och ASC-certifieringarna förses konsumenter med en enkel och trovärdig märkning så att de vet att produkten har tagits fram på ett hållbart och ansvarsfullt sätt.

Under 2021 nådde Findus sitt mål om att all nordisk vildfångad fisk ska vara MSC-certifierad samt full ASC-certifiering för all odlad fisk. Under 2022 accelererade Nomad Foods sin diversifieringsstrategi, för att skydda vildfångade bestånd och samtidigt möta den växande efterfrågan på fisk. Detta utan att kompromissa med åtagandet att endast använda hållbart certifierad vildfångad eller ansvarsfullt odlad fisk.

Ansvarsfullt jordbruk

Som den ledande leverantören av frysta grönsaker i Norden är det avgörande för Findus att alla grönsaker och rotfrukter kommer från hållbart jordbruk. Viktiga framsteg görs löpande inom detta område i hela Findus verksamhet. Ett nyckelverktyg är det europeiska branschinitiativet Sustainable Agriculture Initiatives (SAI) plattform Farm Sustainability Assessment (FSA). Denna plattform hjälper Findus att bedöma leverantörers och odlares hållbarhetsprofil.

I Sverige använder Findus klimatcertifieringsstandarden "Svenskt Sigill" för Ebba-ärter. De lever också upp till FSA:s guldstandard.

Förpackningar

Förpackningar tjänar många syften, men ska först och främst säkerställa att produkten skyddas mot kontaminering, samtidigt som kvaliteten på produkterna bibehålls. Förpackningen förlänger också hållbarheten på livsmedel vilket minskar matsvinn.

Findus arbetar mot målet om att bolagets förpackningar ska vara tillverkade av återvinningsbart material i slutet av 2025. Idag är 99,4 procent av förpackningarna tillverkade i återvinningsbara material. Under 2022 lanserades plastförpackningar i återvinningsbart material, då man konverterade laminat till PE.

Under året har Findus även signerat *Dagligvarubranschens gemensamma avsiktsförklaring kring plastförpackningar för frysta livsmedel*. Initiativet är ett gemensamt åtagande om att anslutna företag ska se till att alla konsumentförpackningar av plast ska vara materialåtervinningsbara senast 2025.

Minska matsvinn

Matsvinn innebär ett betydande resursmissbruk och en stor belastning för miljön. En LCA analys genomförd av PRé Sustainability på uppdrag av Nomad Foods visar att fryst mat kan minska matsvinnet med upp till 70% jämfört med icke-frysta livsmedel. Därför är minskning av matsvinn ett centralt fokusområde för Findus.

Under 2021 minskade det totala mängden ätbart matsvinn på nordisk nivå med 17,4% trots en ökning av produktionsvolymen med 1,6%. Uppdaterade siffror för 2022 kommer under maj månad 2023.

Findus arbete med medarbetarfrågor

Findus arbete med medarbetarfrågor grundar sig både i Nomad Foods koncernövergripande policy samt att Findus minst följer rådande lokala lagar i de marknader där man är representerad. I linje med Nomad Foods övergripande riskanalys arbetar Findus primärt med att säkerställa de anställdas hälsa och säkerhet, välmående och utveckling på arbetsplatsen samt mångfald och inkludering.

Hälsa och säkerhet

Riktlinjer och mål för Findus arbete med hälsa och säkerhet sätts av Nomad Foods och är linjerade med koncernens övergripande mål och förväntningar på bolagets verksamhet. 2020 lanserades koncernens nollvision: att orsaka noll skada på människor och miljö som en följd av Nomad Foods verksamhet. Nomad Foods mäter och följer upp skadefrekvens som förlorad arbetstid (LTA) i hela koncernen. Uppdaterade siffror på detta publiceras i maj 2023 i Nomad Foods hållbarhetsredovisning.

För att identifiera och förebygga framtida risker har Nomad Foods under året lanserat en standard för incidentutredning, en standard som också omfattar Findus och alla bolagets anställda. På initiativ av Nomad Foods fortsatte även det interna utbildningsprogram kring hälsa och säkerhet som inleddes under 2021. Syftet är att säkerställa att alla Findus anställda har god medvetenhet om säkerhetsfrågor.

Anställdas välmående och utveckling

Att Findus anställda har det bra på sin arbetsplats är en grundläggande förutsättning för att bolaget ska kunna bedriva sin verksamhet. För att behålla och anställa de bästa medarbetarna krävs ett systematiskt arbete för att säkerställa att alla på Findus trivs på sin arbetsplats och ser möjligheten att växa i sin yrkesroll. Här är det till stor nytta att Findus är en del av Nomad Foods, vilket gör att bolaget verkar i ett stort internationellt nätverk av livsmedelsproducenter.

De anställdas välmående mäts på koncernnivå genom indextalen "*Sustainable Engagement Score*" och "*Well-being, Health & Safety Score*". Under 2022 uppnådde Findus Sverige en index på 87 för den förstnämnda och 78 för den sistnämnda.

I enlighet med Nomad Foods strategi har Findus också fokuserat på att säkerställa att anställda i olika funktioner får lämpliga och funktionsspecifika kompetensutvecklingsmöjligheter. Alla utbildningar finns tillgängliga på Nomad Foods digitala utbildningsplattform som nås via Findus intranät. Precis som tidigare år arbetar Findus med att se till att varje anställd har en individuell utvecklingsplan med personliga mål för kompetensutveckling.

Jämställdhet, mångfald och inkludering på arbetsplatsen

På Findus ser man ett stort värde i att värna om alla anställdas olikheter och unika egenskaper. Det dagliga arbetet med dessa frågor styrs primärt av Nomad Foods policy för jämställdhet, mångfald och inkludering. Precis som resten av koncernen strävar Findus efter att ha en jämn köns- och åldersfördelning bland bolagets anställda, med särskilt fokus på kvinnlig representation i ledande ställningar. 2022 var 42% av Findus i Nordens totala antal anställda kvinnor. Motsvarande siffra i Sverige var 54%.

På initiativ av Nomad Foods görs också kontinuerliga analyser av löneskillnader mellan koncernens anställda kvinnor och män. Detta för att kunna identifiera skillnader i lön som inte härleds till olika position, utbildning eller andra relevanta faktorer och se till att dessa hanteras.

När det gäller mångfaldsfrågor är det en stor fördel att Findus är en del av en global livsmedelskoncern med stora möjligheter att nätverka, utbyta erfarenheter på tvärs över landgränser och rekrytera mellan koncernens alla bolag. Givet att Findus värnar om alla anställdas integritet, för bolaget ingen data på medarbetarnas religiösa tillhörighet, sexuella läggning, etnicitet eller annan motsvarande information. Däremot förs data på anställdas ålder i syfte att säkerställa att en bra åldersfördelning. En viktig del i att säkerställa mångfald bland de anställda är att Findus, liksom alla bolag inom Nomad Foods, utbildas inom inkluderande rekrytering.

Findus arbete med socialt ansvarstagande

Findus produkter konsumeras av tusentals personer varje dag. Samtidigt gör bolagets storlek att dess värdekedja också berör många människor, både lokalt och internationellt. Här har Findus en central roll i att säkerställa att man agerar på ett socialt ansvarsfullt sätt. Bolaget gör det både genom att arbeta med att säkra hälsosamma livsmedel till konsumenterna och sätta strikta ramar för hållbara inköp av råvaror.

Bra näringsinnehåll och hälsosamma produkter

Findus har ett stort ansvar när det kommer till att tillgängliggöra näringsrik och hälsosam mat. Därför är just "nutrition och näring" centrala i bolagets strategi.

Implementeringen av ett koncernövergripande *Nutrient Profiling Tool* (NPT) påbörjades redan 2016 och har varit mycket framgångsrik. Den var en avgörande del i att Findus uppnådde högsta poäng för bolag inom hälsa och kost i 2022 års Dow Jones Sustainability Index.

Findus arbetar också med att utöka portföljen av produkter i kategorin *Healthier Meal Choices*. Bland de hälsosammare och mer hållbara måltidsvalen i Findus portfölj lanserades 7 nya produkter i Sverige under 2022, bland annat ugns- och grillgrönsaker och två varianter av fröbakade fiskfiléer.

Socialt ansvar i Findus värdekedja

Findus arbete med att säkra en socialt hållbar värdekedja styrs primärt i den koncernövergripande uppförandekoden för leverantörer. Den sätter förväntansbilden för alla som har en affärsrelation med Nomad Foods eller något av koncernens bolag. Uppförandekoden kräver att en leverantör ska:

- Upprätthålla mänskliga rättigheter och vidta alla möjliga åtgärder för att förebygga tvångsarbete, människohandel och barnarbete.
- Tillhandahålla en säker och hälsosam arbetsplats för alla arbetstagare.
- Upprätthålla den starkare av antingen ILO:s standard eller tillämpliga lokala sociala och kollektiva rättigheter för arbetstagare.
- Hantera samhällspåverkan till följd av företags- och fabriksverksamhet.

Uppförandekoden för leverantörer omfattar även Findus och Nomad Foods krav i förhållande till god affärsetik, handelsreglering, miljöpåverkan, leverantörskedjeansvar och spårbarhet. Samtliga Findus leverantörer ska ha skrivit under Nomad Foods uppförandekod för leverantörer, alternativt ha en motsvarande egen uppförandekod som godkänns av Findus.

Utöver att arbeta i enlighet med Nomad Foods uppförandekod för leverantörer följer Findus också upp dem via en tredjepartsaktör – Sedex. Sedex är en medlemsorganisation vars uppgift är att övervaka leverantörsefterlevnad enligt en rad krav. Samtliga Findus leverantörer behöver vara registrerade hos Sedex och ha fullfört organisationens självskattningsenkät gällande just mänskliga rättigheter, hälsa och säkerhet på arbetsplatsen, miljöpåverkan och affärsetik. 2022 hade 95% av Nomad Foods leverantörer registrerats hos Sedex. Dessutom genomförde Sedex revisioner av 125 leverantörer som har relation till Nomad Foods. Informationen från Sedex används för att göra löpande riskanalyser om leverantörer för att hantera eventuella avvikelser, arbeta med gemensam förbättring eller i värsta fall avsluta en affärsrelation.

Findus arbete för motverkande av korruption

Korruption, mutor och konkurrenshämmande beteende är oetiskt, olagligt och går emot Findus och Nomad Foods etik och värderingar. Findus arbete mot korruption och annan typ av icke-etisk affärsverksamhet följer givetvis rådande lagkrav och styrs primärt genom Nomad Foods uppförandekod för anställda och uppförandekod för leverantörer. Dessa koder beskrivs mer i detalj i avsnittet om hållbarhetsstyrning och de ställer strikta krav på alla i och omkring Findus verksamhet gällande mutor och korruption, affärsetik, gåvor och intressekonflikter.

Nomad Foods har nolltolerans för mutor och korruption. För att kunna upptäcka avvikelser från koncernens policys uppmuntras alla anställda inom Nomad Foods koncern, inklusive Findus medarbetare, att rapportera in misstänkta regelbrott. Detta kan göras helt anonymt genom koncernens hjälplinje – Safecall. Under 2022 rapporterades inga fall av oegentligheter in i koncernen.

Findus arbete för att stärka mänskliga rättigheter

Att säkerställa att mänskliga rättigheter efterlevs både hos Findus som bolag och i hela dess värdekedja är av hög prioritet. Arbetet styrs primärt genom Nomad Foods policy för leverantörer när det kommer till bolagets externa relationer, och av policy för hälsa och säkerhet på arbetsplatsen för alla anställda. Findus följer alltid i det minsta lokalt rådande lagkrav i de länder man är verksam och följer också upp underleverantörer genom tredjepartsaktören Sedex. Hur mänskliga rättigheter följs och följs upp i Findus värdekedja beskrivs mer i detalj i avsnittet om socialt ansvarstagande. Hur Findus arbetar med frågan internt beskrivs i avsnittet som behandlar arbete med arbetsmiljö.

Förändringar i eget kapital.

				<i>Belopp i tkr</i>
2022-12-31	<i>Aktie- kapita</i>	<i>Reserv- fond</i>	<i>Fritt eget kapital</i>	<i>Summa eget kapital</i>
Vid årets början	85 000	17 000	2 078 781	2 180 781
Årets resultat			4 647	4 647
Vid årets slut	85 000	17 000	2 083 428	2 185 428

Förslag till disposition beträffande bolagets vinstmedel

Styrelsen föreslår att till förfogande stående vinstmedel, kr 2 083 428, disponeras enligt följande:

	<i>Belopp i tkr</i>
Balanserat resultat	2 078 781
Årets resultat	4 647
Totalt	<u>2 083 428</u>
Balanseras i ny räkning	<u>2 083 428</u>
Summa	<u>2 083 428</u>

2023070650851

Resultaträkning

<i>Belopp i tkr</i>	<i>Not</i>	<i>2022-01-01- 2022-12-31</i>	<i>2021-01-01- 2021-12-31</i>
Nettoomsättning	2	1 701 889	1 592 963
Kostnad för sålda varor		-1 639 920	-1 456 416
Bruttoresultat		<u>61 969</u>	<u>136 547</u>
Försäljningskostnader		-101 251	-177 993
Administrationskostnader		-81 057	-80 280
Övriga rörelseintäkter	5	98 586	157 663
Övriga rörelsekostnader	6	-22 061	-14 829
Rörelseresultat		<u>-43 814</u>	<u>21 108</u>
Resultat från finansiella poster			
Resultat från andelar i koncernföretag	9	-25 000	-
Övriga ränteintäkter och liknande resultatposter	10	291 675	218 751
Räntekostnader och liknande resultatposter	11	-348 162	-228 525
Resultat efter finansiella poster		<u>-125 301</u>	<u>11 334</u>
Bokslutsdispositioner			
Förändring överavskrivning	24	621	2 825
Koncernbidrag, erhållna		140 096	-
Resultat före skatt		<u>15 416</u>	<u>14 159</u>
Skatt på årets resultat	12	-10 769	-30 403
Årets resultat		<u>4 647</u>	<u>-16 244</u>

Balansräkning

Belopp i tkr	Not	2022-12-31	2021-12-31
TILLGÅNGAR			
Anläggningstillgångar			
<i>Immateriella anläggningstillgångar</i>			
Balanserade utgifter för utvecklingsarbeten, och liknande arbeten	13	-	-
Varumärken	14	170 896	231 219
Licenser och programvara	15	170	177
		<u>171 066</u>	<u>231 396</u>
<i>Materiella anläggningstillgångar</i>			
Byggnader, mark & markanläggning	16	2 506	2 645
Maskiner och andra tekniska anläggningar	17	42 621	38 862
Inventarier, verktyg och installationer	18	1 204	1 456
Pågående nyanläggningar och förskott avseende materiella anläggningstillgångar	19	402	5 796
		<u>46 733</u>	<u>48 759</u>
<i>Finansiella anläggningstillgångar</i>			
Andelar i koncernföretag	20	3 991 784	3 991 784
Fordringar hos koncernföretag	21	1 386 212	2 010 702
Uppskjuten skattefordran	22	49 259	60 028
		<u>5 427 255</u>	<u>6 062 514</u>
Summa anläggningstillgångar		5 645 054	6 342 669
Omsättningstillgångar			
<i>Varulager m m</i>			
Råvaror och förnödenheter		10 628	9 413
Färdiga varor och handelsvaror		177 391	178 490
		<u>188 019</u>	<u>187 903</u>
<i>Kortfristiga fordringar</i>			
Kundfordringar		169 771	138 194
Fordringar hos koncernföretag		175 471	34 932
Skattefordringar		24 524	15 117
Övriga fordringar		710	2 197
Förutbetalda kostnader och upplupna intäkter	23	2 445	5 921
		<u>372 921</u>	<u>196 361</u>
<i>Kassa och bank</i>		965	245
Summa omsättningstillgångar		561 905	384 509
SUMMA TILLGÅNGAR		6 206 959	6 727 178

2023070650853

Balansräkning

<i>Belopp i tkr</i>	<i>Not</i>	<i>2022-12-31</i>	<i>2021-12-31</i>
EGET KAPITAL OCH SKULDER			
<i>Eget kapital</i>			
<i>Bundet eget kapital</i>			
Aktiekapital (850 000 aktier, kvotvärde 100 kr)	32	85 000	85 000
Reservfond		17 000	17 000
		<u>102 000</u>	<u>102 000</u>
<i>Fritt eget kapital</i>			
Balanserat resultat		2 078 781	2 095 025
Årets resultat		4 647	-16 244
		<u>2 083 428</u>	<u>2 078 781</u>
Summa eget kapital		<u>2 185 428</u>	<u>2 180 781</u>
<i>Obeskattade reserver</i>			
Akkumulerade avskrivningar utöver plan	24	23 865	24 486
		<u>23 865</u>	<u>24 486</u>
<i>Avsättningar</i>			
Avsättningar	25	661 736	659 164
		<u>661 736</u>	<u>659 164</u>
<i>Långfristiga skulder</i>			
Skulder till koncernföretag	26	2 914 664	2 859 354
		<u>2 914 664</u>	<u>2 859 354</u>
<i>Kortfristiga skulder</i>			
Derivatskulder	30	402	260
Leverantörsskulder		99 985	148 551
Skulder till koncernföretag		186 770	740 453
Övriga skulder		13 015	11 432
Upplupna kostnader och förutbetalda intäkter	28	121 094	102 697
		<u>421 266</u>	<u>1 003 393</u>
SUMMA EGET KAPITAL OCH SKULDER		<u>6 206 959</u>	<u>6 727 178</u>

2023070650854

Kassaflödesanalys

<i>Belopp i tkr</i>	Not	2022-01-01- 2022-12-31	2021-01-01- 2021-12-31
Den löpande verksamheten			
Rörelseresultat		-43 814	21 108
Justeringar för poster som inte ingår i kassaflödet, m m		69 032	-26 125
Erhållen ränta		291 675	4 799
Erlagd ränta		-348 162	-46 955
Betald inkomstskatt		-9 407	-
		<u>-40 676</u>	<u>-47 173</u>
Kassaflöde från den löpande verksamheten före förändringar av rörelsekapital			
<i>Kassaflöde från förändringar i rörelsekapital</i>			
Ökning(-)/Minskning (+) av varulager		-116	96 828
Ökning(-)/Minskning (+) av rörelsefordringar		-27 057	43 838
Ökning(-)/Minskning (+) av rörelseskulder		-582 269	62 685
Ökning(-)/Minskning (+) av avsättningar		2 572	-84 007
Kassaflöde från den löpande verksamheten		<u>-647 546</u>	<u>72 171</u>
Investeringsverksamheten			
Lämnade aktieägartillskott		-25 000	-65 000
Förvärv av materiella anläggningstillgångar		-6 534	-8 491
Kassaflöde från investeringsverksamheten		<u>-31 534</u>	<u>-73 491</u>
Finansieringsverksamheten			
Förändring koncerninterna lån		679 800	539
Kassaflöde från finansieringsverksamheten		<u>679 800</u>	<u>539</u>
Årets kassaflöde		720	-781
Likvida medel vid årets början		245	1 026
Likvida medel vid årets slut		965	245

Tilläggsupplysningar till kassaflödesanalys

<i>Belopp i tkr</i>		2022-01-01- 2022-12-31	2021-01-01- 2021-12-31
Justeringar för poster som inte ingår i kassaflödet, m m			
Återläggning avskrivningar		68 890	71 663
Avsättning härledd till nedläggning av produktionsanläggning		-	-17 770
Orealiserade valutakursdifferenser		-	-7 639
Förlust vid utrangering av inventarie		-	147
Avsättningar till pensioner		-	-5 501
Derivatskuld		142	-67 025
		<u>69 032</u>	<u>-26 125</u>

2023070650855

Noter

Belopp i tkr om inget annat anges

Not 1 Redovisningsprinciper

Allmänna redovisningsprinciper

Årsredovisningen upprättas med tillämpning av årsredovisningslagen och Bokföringsnämndens allmänna råd BFNAR 2012:1 Årsredovisning och koncernredovisning (K3).

Värderingsprinciper m m

Tillgångar, avsättningar och skulder har värderats till anskaffningsvärden om inget annat anges nedan.

Immateriella tillgångar

Kostnader för forskning och utveckling

Utgifter för forsknings- och utvecklingsarbeten kostnadsförs vanligtvis löpande när de uppkommer. Vissa större utvecklingsprojekt har ansetts vara av väsentligt värde för företaget under kommande år och har aktiverats i balansräkningen som Balanserade utgifter för utvecklingsarbeten. Dessa tillgångar skrivs av linjärt över 3 år.

Övriga immateriella tillgångar

Övriga immateriella tillgångar som förvärvats av företaget är redovisade till anskaffningsvärde minus ackumulerade avskrivningar och nedskrivningar. Utgifter för internt genererad goodwill och varumärken redovisas i resultaträkningen som kostnad då de uppkommer.

Tillkommande utgifter

Tillkommande utgifter för en immateriell tillgång läggs till anskaffningsvärdet endast om de ökar de framtida ekonomiska fördelarna som överstiger den ursprungliga bedömningen och utgifterna kan beräknas på ett tillförlitligt sätt. Alla andra utgifter kostnadsförs när de uppkommer.

Avskrivningar

Avskrivningar enligt plan baseras på ursprungliga anskaffningsvärden minskat med restvärde. Avskrivningarna sker linjärt över tillgångens nyttjandeperiod och redovisas som kostnad i resultaträkningen.

Följande avskrivningstider tillämpas:

	<i>År</i>
Licenser och aktiverad programvara	3-5
Varumärken	15
Produktutveckling	3

Då avskrivningsperioden skall återspegla hur tillgångens värde successivt förbrukas för företaget skrivs varumärken av på mer än 5 år. Detta då vi anser att Findus varumärke bedöms vara starkt och ha en ekonomisk fördel som anses vara i minst 15 år.

Materiella anläggningstillgångar

Materiella anläggningstillgångar redovisas som tillgång i balansräkningen när de på basis av tillgänglig information är sannolikt att den framtida ekonomiska nyttan som är förknippad med innehavet tillfaller företaget och att anskaffningsvärdet för tillgången kan beräknas på ett tillförlitligt sätt. Tillgången redovisas till anskaffningsvärde minskat med avskrivningar. Realisationsvinst respektive realisationsförlust vid avyttring av en anläggningstillgång redovisas som Övrig rörelseintäkt respektive Övrig rörelsekostnad.

Tillkommande utgifter

Tillkommande utgifter läggs till anskaffningsvärdet till den del tillgångens prestanda förbättras i förhållande till den nivå som gällde då den ursprungligen anskaffades. Alla andra tillkommande utgifter redovisas som kostnad i den period de uppkommer. När en komponent i en anläggningstillgång byts ut rangeras eventuell kvarvarande del av den gamla komponenten och den nya komponentens anskaffningsvärde aktiveras.

Tillkommande utgifter som avser tillgångar som inte delas upp i komponenter läggs till anskaffningsvärdet om de beräknas ge företaget framtida ekonomiska fördelar, till den del tillgångens prestanda ökar i förhållande till tillgångens värde vid anskaffningstidpunkten.

Avskrivningsprinciper för materiella anläggningstillgångar

Avskrivningar enligt plan baseras på ursprungliga anskaffningsvärden minskat med beräknat restvärde. Bolagets mark har obegränsad nyttjandeperiod och skrivs inte av. Avskrivning sker linjärt över tillgångens beräknade nyttjandeperiod.

	År
Byggnader	25–50
Markanläggningar	20–25
Maskiner och andra tekniska anläggningar	5–12
Inventarier, verktyg och installationer	3–5

Nedskrivningar av icke-finansiella tillgångar

När det finns en indikation på att en tillgångs värde minskat, görs en prövning av nedskrivningbehov. Har tillgången ett återvinningsvärde som är lägre än det redovisade värdet, skrivs den ner till återvinningsvärdet. Vid bedömning av nedskrivningbehov grupperas tillgångarna på de lägsta nivåer där det finns separata identifierbara kassaflöden (kassagenererande enheter). För tillgångar, andra än goodwill, som tidigare skrivits ner görs per varje balansdag en prövning av om återföring bör göras.

Fordringar och skulder i utländsk valuta

Fordringar och skulder i utländsk valuta har omräknats till balansdagens kurs. Kursdifferenser på rörelsefordringar och rörelseskulder ingår i rörelseresultatet, medan differenser på finansiella fordringar och skulder redovisas bland finansiella poster.

Varulager

Varulagret är upptaget till det lägsta av anskaffningsvärdet enligt vägda genomsnittspriser, respektive verkligt värde. Därvid har inkuransrisk beaktats. I egentillverkade halv- och helfabrikat består anskaffningsvärdet av direkta tillverkningskostnader och skälig andel av indirekta kostnader. Vid värdering har hänsyn tagits till aktuellt kapacitetsutnyttjande i förhållande till normalt kapacitetsutnyttjande.

Skatt

Total skatt utgörs av aktuell skatt och uppskjuten skatt. Aktuella skatter värderas utifrån de skattesatser och skatteregler som gäller på balansdagen. Uppskjutna skatter värderas utifrån de skattesatser och skatteregler som är beslutade före balansdagen. Fordringar och skulder nettoredovisas endast när det finns en legal rätt till kvittning.

Skatter redovisas i resultaträkningen utom då underliggande transaktion redovisas direkt mot eget kapital varvid tillhörande skatteeffekt redovisas i eget kapital. Aktuell skatt är skatt som skall betalas eller erhållas avseende aktuellt år. Hit hör även justering av aktuell skatt hänförlig till tidigare perioder. Uppskjuten skatt beräknas enligt balansräkningsmetoden med utgångspunkt i temporära skillnader mellan redovisade och skattemässiga värden på tillgångar och skulder. Beloppen beräknas baserat på hur de temporära skillnaderna förväntas bli utjämnade och med tillämpning av de skattesatser och skatteregler som är beslutade eller aviserade per balansdagen. Temporära skillnader beaktas ej i skillnader hänförliga till andelar i dotter- och intresseföretag.

Obeskattade reserver redovisas inklusive uppskjuten skatteskuld.

Uppskjutna skattefordringar avseende avdragsgilla temporära skillnader och underskottsavdrag redovisas endast i den mån det är sannolikt att dessa kommer att medföra lägre skatteutbetalningar i framtiden.

Avsättningar (förutom uppskjuten skatt)

En avsättning redovisas i balansräkningen när företaget har ett formellt eller informellt åtagande som en följd av en inträffad händelse och det är troligt att ett utflöde av resurser krävs för att reglera åtagandet och en tillförlitlig uppskattning av beloppet kan göras. Företaget nuvärdesberäknar förpliktelser som väntas regleras efter mer än tolv månader.

Den ökning av avsättningen som beror på att tid förflyter redovisas som räntekostnad.

Redovisning av intäkter

Som inkomst redovisar bolaget det verkliga värdet av vad som erhållits eller kommer att erhållas. Bolaget redovisar därför inkomst till nominellt värde (fakturabelopp) om bolaget får ersättningen i likvida medel direkt vid leverans. Avdrag görs för lämnade rabatter och moms. Inkomsten från bolagets försäljning av varor redovisas som intäkt när följande villkor är uppfyllda; de väsentliga risker och förmåner som är förknippade med varornas ägande har överförts till köparen, bolaget behåller inte något engagemang i den löpande förvaltningen och utövar inte heller någon reell kontroll över de varor som sålts, inkomsten kan beräknas på ett tillförlitligt sätt, det är sannolikt att de ekonomiska fördelar som bolaget ska få av transaktionen kommer att tillfalla bolaget, och de utgifter som uppkommit eller som förväntas uppkomma till följd av transaktionen kan beräknas på ett tillförlitligt sätt.

Leasing

Samtliga leasingavtal där företaget är leasetagare redovisas som operationell leasing (hyresavtal), oavsett om avtalen är finansiella eller operationella.

Operationell leasing innebär att leasingavgiften kostnadsförs över löptiden med utgångspunkt från nyttjandet, vilket kan skilja sig åt från vad som de facto erlagts som leasingavgift under året. Uthyrning av lagerlokal klassificeras som operationell leasing. Leasingintäkterna redovisas linjärt under leasingperioden.

Finansiella instrument

Finansiella instrument redovisas i enlighet med reglerna i K3 kapitel 11, vilket innebär att värdering sker utifrån anskaffningsvärde.

Finansiella instrument som redovisas i balansräkningen inkluderar kundfordringar och övriga fordringar, leverantörsskulder, låneskulder och derivatinstrument. Instrumenten redovisas i balansräkningen när Findus Sverige AB blir part i instrumentets avtalsmässiga villkor.

Finansiella tillgångar tas bort från balansräkningen när rätten att erhålla kassaflöden från instrumentet har löpt ut eller överförs och koncernen har överfört i stort sett alla risker och förmåner som är förknippade med äganderätten.

Finansiella skulder tas bort från balansräkningen när förpliktelseerna har reglerats eller på annat sätt upphört.

Kundfordringar och övriga fordringar

Fordringar redovisas som omsättningstillgångar med undantag för poster med förfallodag mer än 12 månader efter balansdagen, vilka klassificeras som anläggningstillgångar. Fordringar tas upp till det belopp som förväntas bli inbetalt efter avdrag för individuellt bedömda osäkra fordringar.

Leverantörsskulder

Leverantörsskulder redovisas initialt till anskaffningsvärde efter avdrag för transaktionskostnader.

Kvittning av finansiell fordran och finansiell skuld

En finansiell tillgång och en finansiell skuld kvittas och redovisas med ett nettobelopp i balansräkningen endast då legal kvittningsrätt föreligger samt då en reglering med ett nettobelopp avses ske eller då en samtida avyttring av tillgången och reglering av skulden avses ske.

Aktier och andelar i dotterföretag

Aktier och andelar i dotterföretag redovisas till anskaffningsvärde efter avdrag för eventuella nedskrivningar. I anskaffningsvärdet ingår köpeskillingen som erlagts för aktierna samt förvärvskostnader. Eventuella kapitaltillskott läggs till anskaffningsvärdet när de uppkommer. Utdelning från dotterföretag redovisas som intäkt.

Obeskattade reserver

Obeskattade reserver redovisas med bruttobelopp i balansräkningen, inklusive den uppskjutna skatteskuld som är hänförlig till reserverna.

Bokslutsdispositioner

Förändringar av obeskattade reserver redovisas som bokslutsdispositioner i resultaträkningen. Koncernbidrag redovisas som bokslutsdispositioner.

Ersättningar till anställda**Kortfristiga ersättningar**

Kortfristiga ersättningar utgörs av lön, sociala avgifter, betald semester, betald sjukfrånvaro, sjukvård och bonus. Kortfristiga ersättningar redovisas som en kostnad och en skuld då det finns en legal eller informell förpliktelse att betala ut en ersättning.

Ersättningar efter avslutad anställning

Det förekommer såväl avgiftsbestämda som förmånsbestämda pensionsplaner. I avgiftsbestämda planer betalar företaget fastställda avgifter till ett annat företag och har inte någon legal eller informell förpliktelse att betala något ytterligare även om det andra företaget inte kan uppfylla sitt åtagande. Resultatet belastas för kostnader i takt med att de anställdas tjänster utförts. Företaget redovisar förmånsbestämda pensionsplaner i enlighet med K3s förenklingsregler. De förmånsbestämda planerna innebär att pensionspremier betalas och dessa planer redovisas som avgiftsbestämda planer. För pensionsplaner som tryggats genom överföring av medel till en pensionsstiftelse redovisas en avsättning, eftersom stiftelsens förmögenhet värderad till marknadsvärde för närvarande understiger förpliktelsen. De pensionsförpliktelser vars värde är beroende av värdet på en kapitalförsäkring redovisas till värdet på kapitalförsäkringen. Om kapitalförsäkringens verkliga värde är högre än anskaffningsvärdet, redovisas det överskjutande beloppet som en ansvarsförbindelse inom linjen. En av pensionsplanerna finansieras i egen regi och företaget redovisar pensionsskulden enligt den beloppsuppgift som erhålls från PRI.

Ersättningar vid uppsägning

Ersättningar vid uppsägning utgår då företaget beslutar att avsluta en anställning före den normala tidpunkten för anställningens upphörande eller då en anställd accepterar ett erbjudande om frivillig avgång i utbyte mot sådan ersättning. Om ersättningen inte ger företaget någon framtida ekonomisk fördel redovisas en skuld och en kostnad när företaget har en legal eller informell förpliktelse att lämna sådan ersättning. Ersättningen värderas till den bästa uppskattningen av den ersättning som skulle krävas för att reglera förpliktelsen på balansdagen.

Kassaflödesanalys

Kassaflödesanalysen upprättas enligt indirekt metod. Det redovisade kassaflödet omfattar endast transaktioner som medfört in- eller utbetalningar.

Som likvida medel klassificerar företaget, förutom kassamedel, disponibla tillgodohavanden hos banker och andra kreditinstitut.

Nyckeltalsdefinitioner**Soliditet**

Eget kapital och obeskattade reserver (med avdrag för uppskjuten skatt) i förhållande till balansomslutningen.

Avkastning på sysselsatt kapital

Resultat före avdrag för räntekostnader i förhållande till balansomslutningen, minus icke räntebärande skulder.

Koncernuppgifter

Företaget som utgör moderföretag för en koncern med dotterföretag upprättar ej koncernredovisning med hänvisning till reglerna i Årsredovisningslagen 7 kap. 2 §.

Samtliga aktier i Findus Sverige AB ägs av Findus Sverige Holdings AB, organisationsnummer 559027-2133. Findus Sverige Holdings AB, med säte i Malmö, ingår i en koncern vars ultimata moderbolag är Nomad Foods Ltd.

Årsredovisningen för Nomad Foods Ltd kommer att inlämnas till Bolagsverket.

Av koncernens totala varuinköp och försäljning mätt i kronor avser 75% (71%) av inköpen och 9% (8%) av försäljningen koncerninterna transaktioner.

Uppskattningar och bedömningar

Under året har justeringar gjorts på den uppskattade avsättningen för nedläggning av Bjuv avseende fryslager och andra produktionsrelaterade kostnader. För ytterligare information se not 25.

Not 2 Nettoomsättning per rörelsegren och geografiska marknader**Nettoomsättning per rörelsegren**

	2022-01-01- 2022-12-31	2021-01-01- 2021-12-31
Retail	1 203 808	1 139 998
Foodservice	253 861	238 680
Export	244 220	214 285
	<u>1 701 889</u>	<u>1 592 963</u>

Nettoomsättning per geografiska marknader

	2022-01-01- 2022-12-31	2021-01-01- 2021-12-31
Sverige	1 456 453	1 374 159
Övriga Europa	224 425	191 884
Övriga världen	21 011	26 920
	<u>1 701 889</u>	<u>1 592 963</u>

Not 3 Anställda, personalkostnader och arvoden till styrelse**Medelantalet anställda**

	2022-01-01- 2022-12-31	2021-01-01- 2021-12-31
Sverige	151	173
Varav män (%)	45	40

Redovisning av könsfördelning i företagsledning

	2022-01-01- 2022-12-31	2021-01-01- 2021-12-31
Styrelsen	4	5
Varav män (%)	50	40
Övriga ledande befattningshavare	7	9
Varav män (%)	70	44

Löner och andra ersättningar samt sociala kostnader, inklusive pensionskostnader

	2022-01-01- 2022-12-31	2021-01-01- 2021-12-31
Styrelse och VD	6 707	5 940
Övriga anställda	84 406	94 133
Summa	91 113	100 073
Sociala kostnader	123 229	52 943
(varav pensionskostnader)	92 727	21 923

Av företagets pensionskostnader avser 1 073 (flå. 952) gruppen företagets styrelse och VD. Inga ytterligare pensionsförpliktelser föreligger utöver FPG/PRI. Löner och ersättningar avser endast personal i Sverige.

Avgångsvederlag

Till bolagets företagsledning utgår vid uppsägning från bolagets sida ett avgångsvederlag motsvarande 6 månadslöner.

2023070650860

Not 4 Arvode och kostnadsersättning till revisorer

	2022-01-01- 2022-12-31	2021-01-01- 2021-12-31
<i>PricewaterhouseCoopers</i>		
Revisionsuppdrag	2 496	2 423
Övriga tjänster	252	417
	<u>2 748</u>	<u>2 840</u>

Not 5 Övriga rörelseintäkter

	2022-01-01- 2022-12-31	2021-01-01- 2021-12-31
Förändring övriga avsättningar	31 769	17 770
Licensintäkter	62 944	56 200
Förändring derivatskuld	260	67 285
Återbetalning	3 256	16 280
Övrigt	357	128
	<u>98 586</u>	<u>157 663</u>

Not 6 Övriga rörelsekostnader

	2022-01-01- 2022-12-31	2021-01-01- 2021-12-31
Management fee	21 659	13 444
Förändring derivatskuld	402	260
Övrigt	-	1 225
	<u>22 061</u>	<u>14 829</u>

Not 7 Avskrivningar av materiella anläggningstillgångar

	2022-01-01- 2022-12-31	2021-01-01- 2021-12-31
<i>Avskrivningar enligt plan fördelade per tillgång</i>		
Varumärken	60 324	60 324
Licenser och programvaror	8	432
Byggnader och mark	139	139
Maskiner och andra tekniska anläggningar	7 860	9 262
Inventarier, verktyg och installationer	514	659
	<u>68 845</u>	<u>70 816</u>
<i>Avskrivningar enligt plan fördelade per funktion</i>		
Kostnad för sålda varor	7 165	8 506
Försäljningskostnader	60 324	60 324
Administrationskostnader	988	1 695
Forsknings- och utvecklingskostnader	368	291
	<u>68 845</u>	<u>70 816</u>

Not 8 Operationella leasingavtal*Findus som leasetagare*2022-01-01- 2021-01-01-
2022-12-31 2021-12-31

Framtida minimileaseavgifter som ska erläggas avseende icke uppsägningsbara leasingavtal:

Förfaller till betalning inom ett år	19 786	19 817
Förfaller till betalning senare i ett men inom fem år	91 510	71 064
Förfaller till betalning senare än fem år	175 868	187 959
	<u>287 164</u>	<u>287 840</u>

Räkenskapsårets leasingkostnader	20 538	28 482
----------------------------------	--------	--------

I företagets redovisning utgörs den operationella leasingen till största del av hyreskostnad för fryslager.

Not 9 Resultat från andelar i koncernföretag2022-01-01- 2021-01-01-
2022-12-31 2021-12-31

Nedskrivningar	25 000	-
	<u>25 000</u>	<u>-</u>

Not 10 Övriga ränteintäkter och liknande resultatposter2022-01-01- 2021-01-01-
2022-12-31 2021-12-31

Ränteintäkter, koncernföretag	31 904	28 572
Valutakursdifferenser	259 771	190 179
	<u>291 675</u>	<u>218 751</u>

Not 11 Räntekostnader och liknande resultatposter2022-01-01- 2021-01-01-
2022-12-31 2021-12-31

Räntekostnader, koncernföretag	55 767	46 155
Räntekostnader, övriga	12 183	13 991
Övriga finansiella kostnader	410	800
Valutakursdifferenser	279 802	167 579
	<u>348 162</u>	<u>228 525</u>

Not 12 Skatt på årets resultat2022-01-01- 2021-01-01-
2022-12-31 2021-12-31

Uppskjuten skatt	-10 769	-30 403
Skatt på årets resultat	<u>-10 769</u>	<u>-30 403</u>

Redovisat resultat före skatt	15 416	14 159
-------------------------------	--------	--------

Skatt beräknad enligt gällande skattesats	-3 176	-2 917
Skatteeffekt av ej avdragsgilla kostnader	-7 593	-2 212
Skatteeffekt av ej skattepliktig intäkter	-	32 498
Förändring värdering av temporära skillnader	-	-30 403
Årets ej redovisade underskottsavdrag	-	-27 369
Utnyttjande av tidigare ej aktiverade underskottsavdrag	1 354	-
Årets ej avdragsgilla ränta som ej aktiveras	-1 354	-
Redovisad skattekostnad	<u>-10 769</u>	<u>-30 403</u>

2023070650862

Not 13 Balanserade utgifter för utvecklingsarbeten

	2022-12-31	2021-12-31
<i>Akkumulerade anskaffningsvärden</i>		
Vid årets början	3 453	7 131
Avyttringar och utrangeringar	-3 051	-3 678
Vid årets slut	<u>402</u>	<u>3 453</u>
<i>Akkumulerade avskrivningar enligt plan</i>		
Vid årets början	-3 453	-7 131
Avyttringar och utrangeringar	3 051	3 678
	<u>-402</u>	<u>-3 453</u>
Redovisat värde periodens slut	<u>-</u>	<u>-</u>

Not 14 Varumärken

	2022-12-31	2021-12-31
<i>Akkumulerade anskaffningsvärden</i>		
Vid årets början	1 085 005	1 085 005
Vid årets slut	<u>1 085 005</u>	<u>1 085 005</u>
<i>Akkumulerade avskrivningar enligt plan</i>		
Vid årets början	-723 621	-663 297
Årets avskrivning enligt plan	-60 324	-60 324
	<u>-783 945</u>	<u>-723 621</u>
<i>Akkumulerade nedskrivningar</i>		
Vid årets början	-130 164	-130 164
Vid årets slut	<u>-130 164</u>	<u>-130 164</u>
Redovisat värde periodens slut	<u>170 896</u>	<u>231 219</u>

Not 15 Licenser och programvara

	2022-12-31	2021-12-31
<i>Akkumulerade anskaffningsvärden</i>		
Vid årets början	148 639	148 639
Avyttringar och utrangeringar	-46	-
	<u>148 593</u>	<u>148 639</u>
<i>Akkumulerade avskrivningar enligt plan</i>		
Vid årets början	-147 037	-146 605
Årets avskrivning enligt plan	-8	-432
Avyttringar och utrangeringar	46	-
	<u>-146 999</u>	<u>-147 037</u>
<i>Akkumulerade nedskrivningar</i>		
Vid årets början och slut	-1 424	-1 424
	<u>-1 424</u>	<u>-1 424</u>
Redovisat värde periodens slut	<u>170</u>	<u>177</u>

2023070650863

Not 16 Byggnader, mark & markanläggning

	2022-12-31	2021-12-31
<i>Akkumulerade anskaffningsvärden</i>		
Vid årets början	16 382	16 382
	<u>16 382</u>	<u>16 382</u>
<i>Akkumulerade avskrivningar enligt plan</i>		
Vid årets början	-13 737	-13 598
Årets avskrivning enligt plan	-139	-139
	<u>-13 876</u>	<u>-13 737</u>
Redovisat värde vid periodens slut	<u>2 506</u>	<u>2 645</u>
Redovisat värde byggnader	2 419	2 558
Redovisat värde mark	87	87
	<u>2 506</u>	<u>2 645</u>

Not 17 Maskiner och andra tekniska anläggningar

	2022-12-31	2021-12-31
<i>Akkumulerade anskaffningsvärden</i>		
Vid årets början	212 264	209 494
Nyanskaffningar	11 663	3 044
Avyttringar och utrangeringar	-4 911	-2 890
Omklassificeringar	-	2 616
	<u>219 016</u>	<u>212 264</u>
<i>Akkumulerade avskrivningar enligt plan</i>		
Vid årets början	-170 439	-163 922
Avyttringar och utrangeringar	4 867	2 745
Årets avskrivning enligt plan	-7 860	-9 262
	<u>-173 432</u>	<u>-170 439</u>
<i>Akkumulerade nedskrivningar</i>		
Vid årets början och slut	-2 963	-2 116
Årets nedskrivningar	-	-847
	<u>-2 963</u>	<u>-2 963</u>
Redovisat värde vid periodens slut	<u>42 621</u>	<u>38 862</u>

2023070650864

Not 18 Inventarier, verktyg och installationer

	2022-12-31	2021-12-31
<i>Akkumulerade anskaffningsvärden</i>		
Vid årets början	10 080	10 118
Nyanskaffningar	262	-
Avyttringar och utrangeringar	-1 526	-38
	<u>8 816</u>	<u>10 080</u>
<i>Akkumulerade avskrivningar enligt plan</i>		
Vid årets början	-8 169	-7 548
Avyttringar och utrangeringar	1 526	38
Årets avskrivning enligt plan	-514	-659
	<u>-7 157</u>	<u>-8 169</u>
<i>Akkumulerade nedskrivningar</i>		
Vid årets början och slut	-455	-455
	<u>-455</u>	<u>-455</u>
Redovisat värde vid periodens slut	<u>1 204</u>	<u>1 456</u>

Not 19 Pågående nyanläggningar och förskott avseende materiella anläggningstillgångar

	2022-12-31	2021-12-31
Vid årets början	5 796	2 967
Omklassificeringar	-5 796	-2 616
Investeringar	402	5 445
Redovisat värde vid årets slut	<u>402</u>	<u>5 796</u>

2023070650865

Not 20 Andelar i koncernföretag

	2022-12-31	2021-12-31
<i>Akkumulerade anskaffningsvärden</i>		
Vid årets början	5 980 017	5 980 017
Inköp	25 000	-
	<u>6 005 017</u>	<u>5 980 017</u>
<i>Akkumulerade nedskrivningar</i>		
Vid årets början	-1 988 233	-1 988 233
Nedskrivningar	-25 000	-
	<u>-2 013 233</u>	<u>-1 988 233</u>
Redovisat värde vid periodens slut	3 991 784	3 991 784

Specifikation av bolagets innehav av aktier och andelar i koncernföretag

Dotterföretag / Säte	Org nr	Antal andelar	Redovisatvärde	
			2022-12-31	2021-12-31
Frionor Sverige AB, Malmö	556048-0765	60 000	1 178 758	1 178 758
Findus Danmark A/S, Köpenhamn	24205622	88 000	61 273	61 273
Findus Finland Oy, Helsingfors	769703	27 055	38 821	38 821
Findus Holding France SAS, Paris	PCS Paris 429 148 562	645 100	213 900	213 900
Foodvest International AB, Malmö	556691-4015	105 441	2 412 137	2 414 137
Findus Espana S.L., Navarra	B-85944320	3 012	86 895	86 875
Toppfrys AB, Brålanda	556846-8564	1 966	-	-
			<u>3 991 784</u>	<u>3 991 784</u>

Kapitalandel och röstandel är i samtliga bolag är 100 %.

Not 21 Fordringar hos koncernföretag

	2022-12-31	2021-12-31
Ingående anskaffningsvärde	2 010 702	1 850 425
Tillkommande fordringar	51 205	88 772
Inkasserade fordringar	-709 840	-
Omklassificeringar	-	-649
Valutaförändring	34 145	72 154
Utgående redovisat värde	1 386 212	2 010 702

2023070650866

Not 22 Uppskjuten skattefordran

	2022-12-31	2021-12-31
Ingående anskaffningsvärde	60 028	90 431
Förändring fordan	-10 769	-30 403
Utgående redovisat värde	<u>49 259</u>	<u>60 028</u>
Uppskjuten skattefordran avser:		
Pensionsavsättningar	534	1 843
Avsättning produktionsrelaterat	48 642	58 131
Övriga avsättningar	-	-
Derivatskuld	83	54
Summa	<u>49 259</u>	<u>60 028</u>

Not 23 Förutbetalda kostnader och upplupna intäkter

	2022-12-31	2021-12-31
Förutbetalda hyror	1 363	4 536
Förutbetalda system och abonnemangskostnader	663	-
Övriga poster	419	1 385
	<u>2 445</u>	<u>5 921</u>

Not 24 Ackumulerade överavskrivningar

	2022-12-31	2021-12-31
Ingående balans (maskiner och inventarier)	24 486	27 311
Förändring	-621	-2 825
	<u>23 865</u>	<u>24 486</u>

Not 25 Avsättningar

	2022-12-31	2021-12-31
Avsättning FPG/PRI	425 612	376 971
Avsättning produktionsrelaterat	236 124	282 193
	<u>661 736</u>	<u>659 164</u>

Avsättningar för produktionsrelaterade kostnader avser till större del leasingkostnader kopplade till lagerlokal.

Ställda säkerheter för pensionsförpliktelser

Företagsinteckningar	300 000	300 000
	<u>300 000</u>	<u>300 000</u>

Ytterligare information beträffande redovisning av finansiella instrument under återfinns redovisningsprinciperna.

2025070650867

Not 26 Skulder till koncernföretag, långfristiga

	2022-12-31	2021-12-31
Förfallotidpunkt, 2-5 år från balansdagen	2 914 664	2 859 354
	<u>2 914 664</u>	<u>2 859 354</u>

Not 27 Checkkredit

Bolagets bankkonton ingår i en cash-pool där Nomad Foods Europe Ltd är innehavare av toppkontot. Därmed finns det ingen checkkredit i bolaget, då positionen redovisas som koncern-interna mellanhavanden.

Säkerheter redovisas i not 'Ställda säkerheter för skulder till kreditinstitut'.

Not 28 Upplupna kostnader och förutbetalda intäkter

	2022-12-31	2021-12-31
Semesterlöneskuld	14 718	15 944
Upplupna löner	5 909	10 917
Sociala avgifter	28 039	14 891
Upplupen bonus och rabatter till kunder	73 729	39 709
Omstruktureringsreserv	2 853	8 945
Upplupna produktionskostnader	405	1 114
Övriga poster	-4 559	11 177
	<u>121 094</u>	<u>102 697</u>

Not 29 Ställda säkerheter och eventalförpliktelser

<i>Belopp i tkr</i>	2022-12-31	2021-12-31
Ställda säkerheter		
<i>För egna skulder och avsättningar</i>		
Företagsinteckningar	300 000	300 000
Aktier i dotterföretag	1 178 758	1 178 758
Bankmedel	965	245
	<u>1 479 723</u>	<u>1 479 003</u>
Ansvarsförbindelser		
Garantiåtaganden, FPG/PRI	8 779	7 775
Garantiåtagande, Tullverket	996	996
	<u>9 775</u>	<u>8 771</u>

Not 30 Verkligt värde på derivatinstrument som används för säkringsändamål

	2022-12-31	2021-12-31
Kontrakt med positiva verkliga värden:		
Valutaterminskontrakt	32 253	6 301
Kontrakt med negativa verkliga värden:		
Valutaterminskontrakt	-402	-260

Ytterligare information beträffande säkringsredovisningen återfinns under not Finansiella instrument i redovisningsprinciper.

Not 31 Upplysningar om aktiekapital

	Antal aktier	Kvotvärde per aktie
Antal/värde vid årets ingång	850 000	100,00
Antal/värde vid årets utgång	850 000	100,00

Not 32 Vinstdisposition

	2022-12-31
Medel till förfogande	
Balanserat resultat	2 078 781
Årets resultat	4 647
Totalt	<u>2 083 428</u>
Styrelsen föreslår att vinstmedien disponeras enligt följande:	
Balanseras i ny räkning	2 083 428
Summa	<u>2 083 428</u>

Not 33 Väsentliga händelser efter räkenskapsårets utgång

Inga väsentliga händelser efter räkenskapsårets slut.

2023070650869

Underskrifter

Malmö den dag som framgår av vår elektroniska underskrift

DocuSigned by:

787038BB4DA34FF...
Carl Olof Alexander Friberg
Extern VD

DocuSigned by:

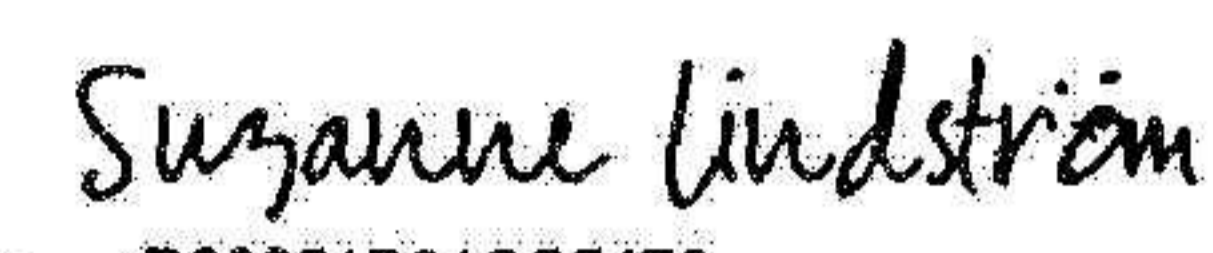
064CBFFD6E134F4...
Kasper Grønnegaard
Styrelseordförande

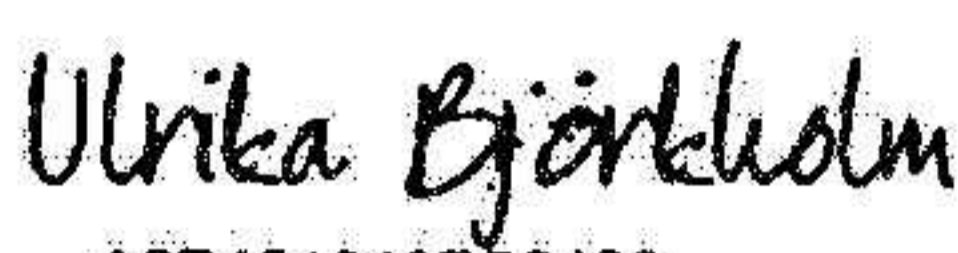
DocuSigned by:

D20651B61CC5479...
Suzanne Lindström
Styrelseledamot

DocuSigned by:

A0D1919407C3426...
Ulrika Björkholm
Styrelseledamot

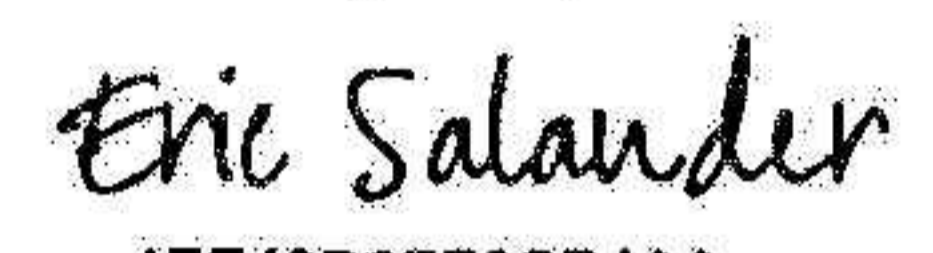
Vår revisionsberättelse har lämnats den dag som framgår av vår elektroniska underskrift

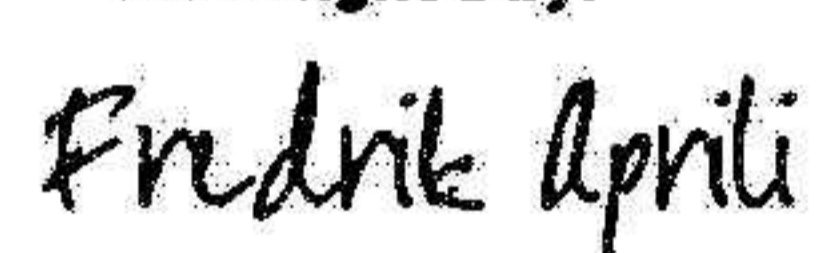
PricewaterhouseCoopers AB

DocuSigned by:

4EE48D6FF6CB4AA...
Eric Salander
Auktoriserad revisor
Huvudansvarig revisor

DocuSigned by:

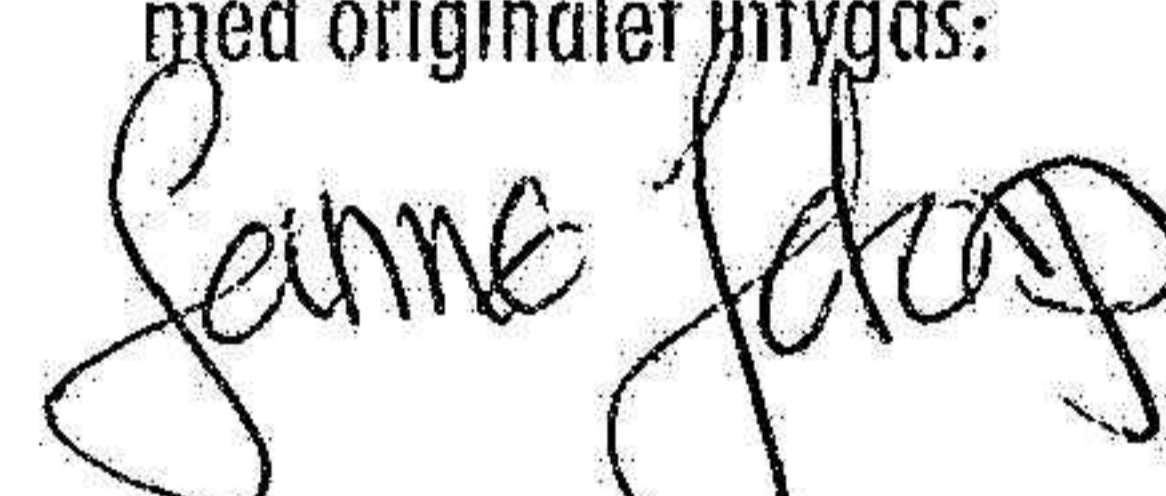
47759570A3F2404...
Fredrik April
Auktoriserad revisor

Fotokopians överensstämmelse
med originalet intygas:

070 882 0132

2023070650870

Certificate Of Completion

Envelope Id: 54513090424E4B3CA2DDEA6E3227BF1C
Subject: Complete with DocuSign: SFS Draft_31122022_SE_NFD_Findus Sverige AB_v10.pdf

Status: Completed

Source Envelope:
Document Pages: 32
Certificate Pages: 6
AutoNav: Enabled
Envelopeld Stamping: Enabled
Time Zone: (UTC+01:00) Amsterdam, Berlin, Bern, Rome, Stockholm, Vienna

Signatures: 6
Initials: 30

Envelope Originator:
Johan Sandström
PO Box 50768
Malmö, SE -202 71
johan.sandstrom@kpmg.se
IP Address: 195.84.56.2

Record Tracking

Status: Original
6/30/2023 9:26:07 AM

Holder: Johan Sandström
johan.sandstrom@kpmg.se

Location: DocuSign

Signer Events

Alexander Friberg
alexander.friberg@se.findus.com
Security Level: Email, Account Authentication
(None)

Signature

DocuSigned by:
Alexander Friberg
787038BB4DA34FF...

Signature Adoption: Pre-selected Style
Using IP Address: 94.234.106.59
Signed using mobile

Timestamp

Sent: 6/30/2023 9:39:53 AM
Viewed: 6/30/2023 10:34:29 AM
Signed: 6/30/2023 10:36:46 AM

Authentication Details

Identity Verification Details:
Workflow ID: facedebc-e28d-4182-adbf-789fbd673b01
Workflow Name: DocuSign ID Verification
Workflow Description: The signer will need to identify themselves with a valid government ID.
Identification Method: Electronic ID
Type of Electronic ID: BankID Sweden
Transaction Unique ID: a990100b-5edb-5532-8aaf-d51bddf7036f
Country or Region of ID: SE
Result: Passed
Performed: 6/30/2023 10:34:09 AM

Electronic Record and Signature Disclosure:

Accepted: 6/30/2023 10:34:29 AM
ID: fdd818fa-5416-479a-9708-fd65a2e26561

Kasper Grønnegaard
Kasper.Gronnegaard@nomadfoods.com
GM Nordics

DocuSigned by:
Kasper Grønnegaard
064CBFFD6E134F4...

Signature Adoption: Pre-selected Style
Using IP Address: 176.23.225.170
Signed using mobile

Sent: 6/30/2023 10:36:52 AM
Viewed: 6/30/2023 11:34:19 AM
Signed: 6/30/2023 11:37:10 AM

Authentication Details

Identity Verification Details:
Workflow ID: facedebc-e28d-4182-adbf-789fbd673b01
Workflow Name: DocuSign ID Verification
Workflow Description: The signer will need to identify themselves with a valid government ID.
Identification Method: Electronic ID
Type of Electronic ID: MitID
Transaction Unique ID: 0516d5c2-39c5-5df5-874e-e998dc259222
Country or Region of ID: DK
Result: Passed
Performed: 6/30/2023 11:34:07 AM

Electronic Record and Signature Disclosure:

Accepted: 6/30/2023 11:34:19 AM
ID: 7614cd72-e4e8-4a73-bd5b-196790e20d3c

Signer Events

Suzanne Lindström
suzanne.lindstrom@nomadfoods.com
Finance Director Nordics

Security Level: Email, Account Authentication
(None)

Authentication Details

Identity Verification Details:

Workflow ID: facedebc-e28d-4182-adbf-789fbd673b01
Workflow Name: DocuSign ID Verification
Workflow Description: The signer will need to identify themselves with a valid government ID.
Identification Method: Electronic ID
Type of Electronic ID: BankID Sweden
Transaction Unique ID: 6d0d6ddc-1ca6-5ec6-8732-eeebf1193aa7
Country or Region of ID: SE
Result: Passed
Performed: 6/30/2023 11:50:11 AM

Electronic Record and Signature Disclosure:

Accepted: 6/30/2023 11:51:01 AM
ID: 3e8237ee-d5a9-4fec-acb6-6d9086197181

Ulrika Björkholm
ulrika.bjorkholm@se.findus.com

Security Level: Email, Account Authentication
(None)

Authentication Details

Identity Verification Details:

Workflow ID: facedebc-e28d-4182-adbf-789fbd673b01
Workflow Name: DocuSign ID Verification
Workflow Description: The signer will need to identify themselves with a valid government ID.
Identification Method: Electronic ID
Type of Electronic ID: BankID Sweden
Transaction Unique ID: ab5ea03b-e88d-5724-a0cf-6f22fc076541
Country or Region of ID: SE
Result: Passed
Performed: 6/30/2023 12:09:09 PM

Electronic Record and Signature Disclosure:

Accepted: 6/30/2023 12:09:32 PM
ID: 98e9284b-437e-49b4-980f-9d9549ea1f92

Eric Salander
eric.salander@pwc.com

Security Level: Email, Account Authentication
(None)

Authentication Details

Identity Verification Details:

Workflow ID: facedebc-e28d-4182-adbf-789fbd673b01
Workflow Name: DocuSign ID Verification
Workflow Description: The signer will need to identify themselves with a valid government ID.
Identification Method: Electronic ID
Type of Electronic ID: BankID Sweden
Transaction Unique ID: 5188962b-e1e8-5e34-b8fd-d78b65368622
Country or Region of ID: SE
Result: Passed
Performed: 6/30/2023 5:51:35 PM

Electronic Record and Signature Disclosure:

Accepted: 6/30/2023 5:51:52 PM
ID: a79f1d48-698e-4e82-bb77-88af45240773

Signature

DocuSigned by:
Suzanne Lindström
D20651B61CC5479...

Signature Adoption: Pre-selected Style
Using IP Address: 94.234.116.194
Signed using mobile

Timestamp

Sent: 6/30/2023 11:37:16 AM
Viewed: 6/30/2023 11:51:01 AM
Signed: 6/30/2023 11:51:23 AM

DocuSigned by:
Ulrika Björkholm
A0D1919407C3426...

Signature Adoption: Pre-selected Style
Using IP Address: 62.84.193.186

Sent: 6/30/2023 11:51:29 AM
Viewed: 6/30/2023 12:09:32 PM
Signed: 6/30/2023 12:10:07 PM

DocuSigned by:
Eric Salander
4EE48D6FF6CB4AA...

Signature Adoption: Pre-selected Style
Using IP Address: 84.17.219.58

Sent: 6/30/2023 12:10:14 PM
Viewed: 6/30/2023 5:51:52 PM
Signed: 6/30/2023 5:52:39 PM

Signer Events

Fredrik Aprili
fredrik.aprili@pwc.com
Security Level: Email, Account Authentication
(None)

Signature

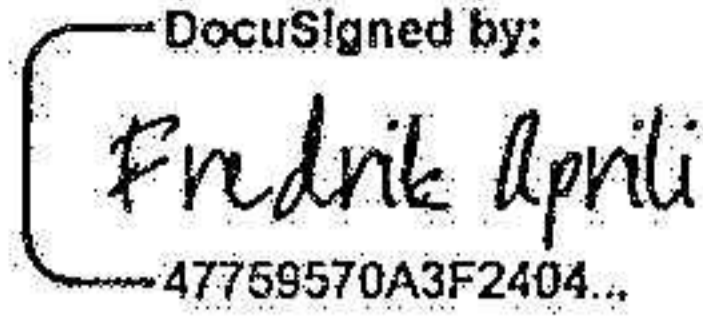
DocuSigned by:

47759570A3F2404...

Signature Adoption: Pre-selected Style
Using IP Address: 84.17.219.58

Timestamp

Sent: 6/30/2023 5:52:46 PM
Viewed: 6/30/2023 7:29:44 PM
Signed: 6/30/2023 7:30:07 PM

Authentication Details

Identity Verification Details:
Workflow ID: facedebc-e28d-4182-adbf-789fbd673b01
Workflow Name: DocuSign ID Verification
Workflow Description: The signer will need to identify themselves with a valid government ID.
Identification Method: Electronic ID
Type of Electronic ID: BankID Sweden
Transaction Unique ID: 211ebcac-9c36-5e7c-821b-1a06180a1ad4
Country or Region of ID: SE
Result: Passed
Performed: 6/30/2023 7:29:17 PM

Identity Verification Details:
Workflow ID: facedebc-e28d-4182-adbf-789fbd673b01
Workflow Name: DocuSign ID Verification
Workflow Description: The signer will need to identify themselves with a valid government ID.
Identification Method: Electronic ID
Type of Electronic ID: BankID Sweden
Transaction Unique ID: f53b6079-cb71-5536-a621-e1f133aacbad
Country or Region of ID: SE
Result: Passed
Performed: 6/30/2023 7:31:54 PM

Electronic Record and Signature Disclosure:

Accepted: 6/30/2023 7:29:44 PM
ID: 958c6b05-135e-4a25-ac5d-2f774eadbe0f

In Person Signer Events

Signature

Timestamp

Editor Delivery Events

Status

Timestamp

Agent Delivery Events

Status

Timestamp

Intermediary Delivery Events

Status

Timestamp

Certified Delivery Events

Status

Timestamp

Carbon Copy Events

Status

Timestamp

Witness Events

Signature

Timestamp

Notary Events

Signature

Timestamp

Envelope Summary Events

Status

Timestamps

Envelope Sent	Hashed/Encrypted	6/30/2023 9:39:53 AM
Envelope Updated	Security Checked	6/30/2023 9:46:52 AM
Certified Delivered	Security Checked	6/30/2023 7:29:44 PM
Signing Complete	Security Checked	6/30/2023 7:30:07 PM
Completed	Security Checked	6/30/2023 7:30:07 PM

Payment Events

Status

Timestamps

Electronic Record and Signature Disclosure

ELECTRONIC RECORD AND SIGNATURE DISCLOSURE

From time to time, KPMG AB (we, us or Company) may be required by law to provide to you certain written notices or disclosures. Described below are the terms and conditions for providing to you such notices and disclosures electronically through the DocuSign system. Please read the information below carefully and thoroughly, and if you can access this information electronically to your satisfaction and agree to this Electronic Record and Signature Disclosure (ERSD), please confirm your agreement by selecting the check-box next to 'I agree to use electronic records and signatures' before clicking 'CONTINUE' within the DocuSign system.

Getting paper copies

At any time, you may request from us a paper copy of any record provided or made available electronically to you by us. You will have the ability to download and print documents we send to you through the DocuSign system during and immediately after the signing session and, if you elect to create a DocuSign account, you may access the documents for a limited period of time (usually 30 days) after such documents are first sent to you. After such time, if you wish for us to send you paper copies of any such documents from our office to you, you will be charged a \$0.00 per-page fee. You may request delivery of such paper copies from us by following the procedure described below.

Withdrawing your consent

If you decide to receive notices and disclosures from us electronically, you may at any time change your mind and tell us that thereafter you want to receive required notices and disclosures only in paper format. How you must inform us of your decision to receive future notices and disclosure in paper format and withdraw your consent to receive notices and disclosures electronically is described below.

Consequences of changing your mind

If you elect to receive required notices and disclosures only in paper format, it will slow the speed at which we can complete certain steps in transactions with you and delivering services to you because we will need first to send the required notices or disclosures to you in paper format, and then wait until we receive back from you your acknowledgment of your receipt of such paper notices or disclosures. Further, you will no longer be able to use the DocuSign system to receive required notices and consents electronically from us or to sign electronically documents from us.

All notices and disclosures will be sent to you electronically

2023070650875

Unless you tell us otherwise in accordance with the procedures described herein, we will provide electronically to you through the DocuSign system all required notices, disclosures, authorizations, acknowledgements, and other documents that are required to be provided or made available to you during the course of our relationship with you. To reduce the chance of you inadvertently not receiving any notice or disclosure, we prefer to provide all of the required notices and disclosures to you by the same method and to the same address that you have given us. Thus, you can receive all the disclosures and notices electronically or in paper format through the paper mail delivery system. If you do not agree with this process, please let us know as described below. Please also see the paragraph immediately above that describes the consequences of your electing not to receive delivery of the notices and disclosures electronically from us.

How to contact KPMG AB:

You may contact us to let us know of your changes as to how we may contact you electronically, to request paper copies of certain information from us, and to withdraw your prior consent to receive notices and disclosures electronically as follows:

To contact us by email send messages to: dpreporting@kpmg.se

To advise KPMG AB of your new email address

To let us know of a change in your email address where we should send notices and disclosures electronically to you, you must send an email message to us at dpreporting@kpmg.se and in the body of such request you must state: your previous email address, your new email address. We do not require any other information from you to change your email address.

If you created a DocuSign account, you may update it with your new email address through your account preferences.

To request paper copies from KPMG AB

To request delivery from us of paper copies of the notices and disclosures previously provided by us to you electronically, you must send us an email to dpreporting@kpmg.se and in the body of such request you must state your email address, full name, mailing address, and telephone number. We will bill you for any fees at that time, if any.

To withdraw your consent with KPMG AB

To inform us that you no longer wish to receive future notices and disclosures in electronic format you may:

i. decline to sign a document from within your signing session, and on the subsequent page, select the check-box indicating you wish to withdraw your consent, or you may;

ii. send us an email to dpreorting@kpmg.se and in the body of such request you must state your email, full name, mailing address, and telephone number. We do not need any other information from you to withdraw consent.. The consequences of your withdrawing consent for online documents will be that transactions may take a longer time to process..

Required hardware and software

The minimum system requirements for using the DocuSign system may change over time. The current system requirements are found here: <https://support.docusign.com/guides/signer-guide-signing-system-requirements>.

Acknowledging your access and consent to receive and sign documents electronically

To confirm to us that you can access this information electronically, which will be similar to other electronic notices and disclosures that we will provide to you, please confirm that you have read this ERSD, and (i) that you are able to print on paper or electronically save this ERSD for your future reference and access; or (ii) that you are able to email this ERSD to an email address where you will be able to print on paper or save it for your future reference and access. Further, if you consent to receiving notices and disclosures exclusively in electronic format as described herein, then select the check-box next to 'I agree to use electronic records and signatures' before clicking 'CONTINUE' within the DocuSign system.

By selecting the check-box next to 'I agree to use electronic records and signatures', you confirm that:

- You can access and read this Electronic Record and Signature Disclosure; and
- You can print on paper this Electronic Record and Signature Disclosure, or save or send this Electronic Record and Disclosure to a location where you can print it, for future reference and access; and
- Until or unless you notify KPMG AB as described above, you consent to receive exclusively through electronic means all notices, disclosures, authorizations, acknowledgements, and other documents that are required to be provided or made available to you by KPMG AB during the course of your relationship with KPMG AB.

Revisionsberättelse

Till bolagsstämman i Findus Sverige AB, org.nr 556006-4361

Rapport om årsredovisningen

Uttalanden

Vi har utfört en revision av årsredovisningen för Findus Sverige AB för år 2022 med undantag för hållbarhetsrapporten på sidorna 3-11.

Enligt vår uppfattning har årsredovisningen upprättats i enlighet med årsredovisningslagen och ger en i alla väsentliga avseenden rättvisande bild av Findus Sverige ABs finansiella ställning per den 31 december 2022 och av dess finansiella resultat och kassaflöde för året enligt årsredovisningslagen. Våra uttalanden omfattar inte hållbarhetsrapporten på sidorna 3-11. Förvaltningsberättelsen är förenlig med årsredovisningens övriga delar.

Vi tillstyrker därför att bolagsstämman fastställer resultaträkningen och balansräkningen för Findus Sverige AB.

Grund för uttalanden

Vi har utfört revisionen enligt International Standards on Auditing (ISA) och god revisionssed i Sverige. Vårt ansvar enligt dessa standarder beskrivs närmare i avsnittet Revisorns ansvar. Vi är oberoende i förhållande till Findus Sverige AB enligt god revisorssed i Sverige och har i övrigt fullgjort vårt yrkesetiska ansvar enligt dessa krav.

Vi anser att de revisionsbevis vi har inhämtat är tillräckliga och ändamålsenliga som grund för våra uttalanden.

Annan information än årsredovisningen

Den andra informationen ingår i ett dokument i vilket årsredovisningen ingår (framvagnen): Detta dokument innehåller även annan information än årsredovisningen och återfinns på sidorna 3-11. Det är styrelsen och verkställande direktören som har ansvaret för denna andra information.

Vårt uttalande avseende årsredovisningen omfattar inte denna information och vi gör inget uttalande med bestyrkande avseende denna andra information.

I samband med vår revision av årsredovisningen är det vårt ansvar att läsa den information som identifieras ovan och överväga om informationen i väsentlig utsträckning är oförenlig med årsredovisningen. Vid denna genomgång beaktar vi även den kunskap vi i övrigt inhämtat under revisionen samt bedömer om informationen i övrigt verkar innehålla väsentliga felaktigheter.

Om vi, baserat på det arbete som har utförts avseende denna information, drar slutsatsen att den andra informationen innehåller en väsentlig felaktighet, är vi skyldiga att rapportera detta. Vi har inget att rapportera i det avseendet.

Styrelsens och verkställande direktörens ansvar

Det är styrelsen och verkställande direktören som har ansvaret för att årsredovisningen upprättas och att den ger en rättvisande bild enligt årsredovisningslagen. Styrelsen och verkställande direktören ansvarar även för den interna kontroll som de bedömer är nödvändig för att upprätta en årsredovisning som inte innehåller några väsentliga felaktigheter, vare sig dessa beror på oegentligheter eller misstag.

Vid upprättandet av årsredovisningen ansvarar styrelsen och verkställande direktören för bedömningen av bolagets förmåga att fortsätta verksamheten. De upplyser, när så är tillämpligt, om förhållanden som kan påverka förmågan att fortsätta verksamheten och att använda antagandet om fortsatt drift. Antagandet om fortsatt drift tillämpas dock inte om styrelsen och verkställande direktören avser att likvidera bolaget, upphöra med verksamheten eller inte har något realistiskt alternativ till att göra något av detta.

Revisorns ansvar

Våra mål är att uppnå en rimlig grad av säkerhet om huruvida årsredovisningen som helhet inte innehåller några väsentliga felaktigheter, vare sig dessa beror på oegentligheter eller misstag, och att lämna en revisionsberättelse som innehåller våra uttalanden. Rimlig säkerhet är en hög grad av säkerhet, men är ingen garanti för att en revision som utförs enligt ISA och god revisionssed i Sverige alltid kommer att upptäcka en väsentlig felaktighet om en sådan finns. Felaktigheter kan uppstå på grund av oegentligheter eller misstag och anses vara väsentliga om de enskilt eller tillsammans rimligen kan förväntas påverka de ekonomiska beslut som användare fattar med grund i årsredovisningen.

En ytterligare beskrivning av vårt ansvar för revisionen av årsredovisningen finns på Revisorsinspektionens webbplats: www.revisorsinspektionen.se/revisornsansvar. Denna beskrivning är en del av revisionsberättelsen.

Rapport om andra krav enligt lagar och andra författningar

Uttalanden

Utöver vår revision av årsredovisningen har vi även utfört en revision av styrelsens och verkställande direktörens förvaltning för Findus Sverige AB för år 2022 samt av förslaget till dispositioner beträffande bolagets vinst eller förlust.

Vi tillstyrker att bolagsstämman disponerar vinsten enligt förslaget i förvaltningsberättelsen och beviljar styrelsens ledamöter och verkställande direktören ansvarsfrihet för räkenskapsåret.

Grund för uttalanden

Vi har utfört revisionen enligt god revisionssed i Sverige. Vårt ansvar enligt denna beskrivs närmare i avsnittet Revisorns ansvar. Vi är oberoende i förhållande till Findus Sverige AB enligt god revisorssed i Sverige och har i övrigt fullgjort vårt yrkesetiska ansvar enligt dessa krav.

Vi anser att de revisionsbevis vi har inhämtat är tillräckliga och ändamålsenliga som grund för våra uttalanden.

Styrelsens och verkställande direktörens ansvar

Det är styrelsen som har ansvaret för förslaget till dispositioner beträffande bolagets vinst eller förlust. Vid förslag till utdelning innefattar detta bland annat en bedömning av om utdelningen är försvarlig med hänsyn till de krav som bolagets verksamhetsart, omfattning och risker ställer på storleken av bolagets egna kapital, konsolideringsbehov, likviditet och ställning i övrigt.

Styrelsen ansvarar för bolagets organisation och förvaltningen av bolagets angelägenheter. Detta innefattar bland annat att fortlöpande bedöma bolagets ekonomiska situation, och att tillse att bolagets organisation är utformad så att bokföringen, medelsförvaltningen och bolagets ekonomiska angelägenheter i övrigt kontrolleras på ett betryggande sätt. Den verkställande direktören ska sköta den löpande förvaltningen enligt styrelsens riktlinjer och anvisningar och bland annat vidta de åtgärder som är nödvändiga för att bolagets bokföring ska fullgöras i överensstämmelse med lag och för att medelsförvaltningen ska skötas på ett betryggande sätt.

Revisorns ansvar

Vårt mål beträffande revisionen av förvaltningen, och därmed vårt uttalande om ansvarsfrihet, är att inhämta revisionsbevis för att med en rimlig grad av säkerhet kunna bedöma om någon styrelseledamot eller verkställande direktören i något väsentligt avseende:

- företagit någon åtgärd eller gjort sig skyldig till någon försummelse som kan föranleda ersättningsskyldighet mot bolaget, eller
- på något annat sätt handlat i strid med aktiebolagslagen, årsredovisningslagen eller bolagsordningen.

Vårt mål beträffande revisionen av förslaget till dispositioner av bolagets vinst eller förlust, och därmed vårt uttalande om detta, är att med rimlig grad av säkerhet bedöma om förslaget är förenligt med aktiebolagslagen.

Rimlig säkerhet är en hög grad av säkerhet, men ingen garanti för att en revision som utförs enligt god revisionssed i Sverige alltid kommer att upptäcka åtgärder eller försummelser som kan föranleda ersättningsskyldighet mot bolaget, eller att ett förslag till dispositioner av bolagets vinst eller förlust inte är förenligt med aktiebolagslagen.

En ytterligare beskrivning av vårt ansvar för revisionen av förvaltningen finns på Revisorsinspektionens webbplats: www.revisorsinspektionen.se/revisornsansvar. Denna beskrivning är en del av revisionsberättelsen.

Revisorns yttrande avseende den lagstadgade hållbarhetsrapporten

Det är styrelsen som har ansvaret för hållbarhetsrapporten på sidorna 3-11 och för att den är upprättad i enlighet med årsredovisningslagen.

Vår granskning har skett enligt FAR:s uttalande RevR 12 Revisorns yttrande om den lagstadgade hållbarhetsrapporten. Detta innebär att vår granskning av hållbarhetsrapporten har en annan inriktning och en väsentligt mindre omfattning jämfört med den inriktning och omfattning som en revision enligt International Standards on Auditing och god revisionssed i Sverige har. Vi anser att denna granskning ger oss tillräcklig grund för vårt uttalande.

En hållbarhetsrapport har upprättats.

Malmö den dag som framgår av vår elektroniska signatur

PricewaterhouseCoopers AB

Eric Salander
Auktoriserad revisor
Huvudansvarig revisor

Fredrik Aprili
Auktoriserad revisor

Deltagare

PRICEWATERHOUSECOOPERS AB 556067-4276 Sverige

Signerat med Svenskt BankID

Namn returnerat från Svenskt BankID: Eric Gunnar Salander

Eric Salander
Auktoriserad revisor

2023-06-30 15:58:42 UTC

Datum

Leveranskanal: E-post

Signerat med Svenskt BankID

Namn returnerat från Svenskt BankID: FREDRIK APRILI

Fredrik Aprili
Auktoriserad revisor

2023-06-30 16:51:55 UTC

Datum

Leveranskanal: E-post

Fotokopians överensstämmelse
med originalet intygas:
Sanne Jørgensen
070-282 01 32

2023070650880