

Fastställelseintyg

Undertecknad styrelseledamot i Curt Landrin Bil AB intygar härmed dels att denna kopia av årsredovisningen överensstämmer med originalet, dels att resultat- och balansräkningen samt koncernresultat- och koncernbalansräkningen fastställts på ordinarie årsstämma 2025-06-30. Stämman beslöt också att godkänna styrelsens förslag till resultatdisposition i moderföretaget

Avesta och 2025-06-30

Rolf Landrin
Verkställande direktör

VIDIMERAS

Bull-Maria Wetzberg

Styrelsen och verkställande direktören för

Curt Landrin Bil AB

Org nr 556116-2198

upprättar härmed

Årsredovisning och koncernredovisning

för räkenskapsåret 2024-01-01 - 2024-12-31

Innehållsförteckning:	Sida
Förvaltningsberättelse	1-8
Resultaträkning - koncern	9
Balansräkning - koncern	10-11
Kassaflödesanalys - koncern	12
Resultaträkning - moderföretag	13
Balansräkning - moderföretag	14-15
Kassaflödesanalys - moderföretag	16
Noter	17-41
Underskrifter	42 

Förvaltningsberättelse

Styrelsen och verkställande direktören för Curt Landrin Bil AB, 556116-2198, med säte i AVESTA, avger årsredovisning för räkenskapsåret 2024-01-01 - 2024-12-31.

Allmänt om verksamheten

Moderföretag

Curt Landrin startade bolaget 1968 i Avesta med märkena Mercedes-Benz, Audi och Simca.

2010-01-01 köptes Bilgård AB av Bilcenter i Nyköping AB. Rörelsen i Eskilstuna införlivades i bolaget som namnändrades till Landrins Bil i Eskilstuna AB

All verksamhet från Curt Landrin Bil AB och Landrins Bil i Hälla flyttades i januari 2016 till Landrins Bil i Eskilstuna som namnändrats till Landrins Bil med org. nr 556077-5776.

Curt Landrin Bil AB består idag av 80 % ägarandel i Landrins Bil samt fastighetsförvaltning och leasing via helägda dotterbolag.

Koncern

Bolaget bedriver fullserviceanläggningar i Avesta, Eskilstuna, Västerås, Lund, Sundsvall, Vimmerby, Västervik Älmhult och Hässleholm. Västerås har 2 anläggningar Hässlö och Hälla. Sundsvall har 2 anläggningar L1 Bergsgatan och L2 Fritidsfordon på Mejselvägen. Eskilstuna har nu också 2 anläggningar då vi flyttat Nissan till Överväxel 2 där vårt huvudkontor ligger.

Företaget har varit förvärvsdrivet och följande större förvärv har gjorts.

1997 förvärvades fastigheten Fallskärmsvägen 2 i Västerås av Kungsleden. Start av Mercedes försäljning i Västerås.

2000 Köp av Bilskadecenter i Västerås

2008 Curt Landrins Bil köper SO Pettersson Bil AB, Hälla. Där sker försäljning av Nissan, Subaru och nu även Peugeot och Citroen.

2010 Köp av Bilcenter och Bilgård lack o plåt i Eskilstuna.

2011 Köp av Boman o Son AB, Nissan Västerås.

2015 Köp av Bilgruppen i Lund åf för Mercedes och Kia. Köp av Bilgård Fastigheten i Eskilstuna.

2018 Köp av Rylanders och Rylanders Fritid i Sundsvall.

2020 Förvärv av Holmströms Bil i Västervik och Vimmerby.

2021 Förvärv av H-Däck i Västerås AB och Puttes Billack i Västerås AB.

2023 Förvärv av Einarssons Bil i Älmhult och Hässleholm. Nybilsmärke Kia.

2024 Förvärv av tomt i Norrköping och Staffanstorps.

Curt Landrin Bil AB äger 11 fastigheter som till största delen hyrs ut till Landrins Bil AB. I Vimmerby hyr Axfood en fastighet som består av en Willys butik. 

Följande nybilsmärken finns i bilhallarna.

Avesta - Mercedes, Nissan och Izuzu.

Eskilstuna - Mercedes och Izuzu.

Eskilstuna - Nissan, ORA och Subaru..

Hällholm - Kia.

Lund-Mercedes och Kia.

Sundsvall Mejselvägen-Fritid - Kabe Adria och Sunliving.

Sundsvall Bergsgatan-Mercedes och Nissan.

Västerås Hälla - Subaru, Nissan och Izuzu.

Västerås Hässlö - Mercedes.

Vimmerby-Bara begagnat.

Västervik - Mercedes och Izuzu.

Älmhult - Kia. 

2025081301257

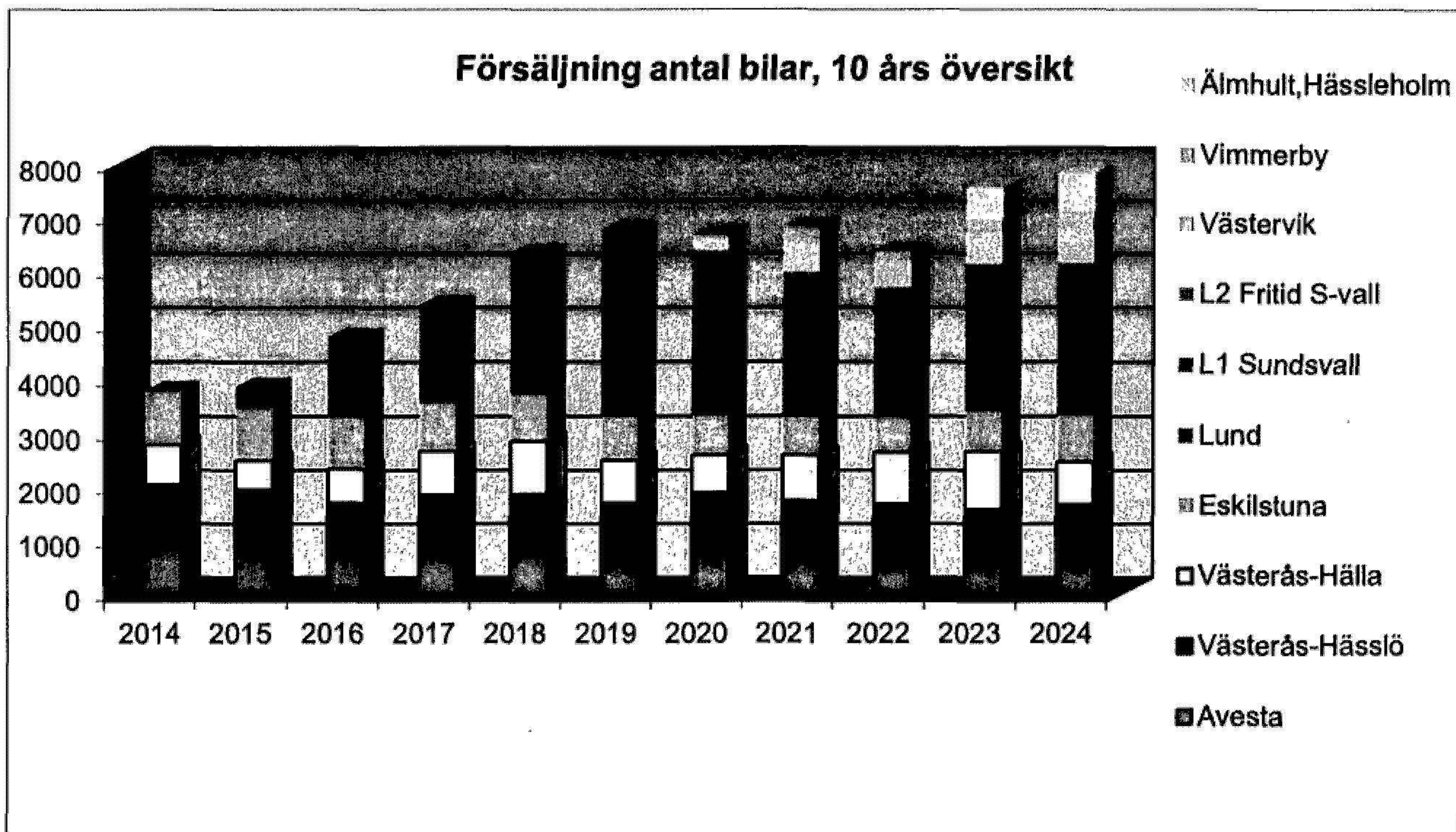

Räkneskapsåret i Sammandrag

2024 års registreringar av nya personbilar minskade något i Sverige. Under året har 269 498 personbilar registrerats vilket är 0,7 % mindre än 2022, då 288 087 personbilar registrerades. Antalet laddbara bilar minskade med 1 %. Elbilar sjönk med 16 % medan ladd hybrider steg med 3%. Koncernen levererade 7 816 fordon en ökning med 276 vilket är företagets bästa försäljning. Försäljningen av nya bilar under året med -5,6 % till 3 854.

Av nya fordon så är Mercedes det klart dominerade märket med 1 591 nya person, transport och lastbilar. Av nybilsförsäljningen var 42,4 % av märket Mercedes-Benz. 2023 var andelen 45,7 %. Vi sålde 3 854 begagnade bilar under 2024 vilket gör oss till en av de större begagnat handlarna i Sverige.

För 20 år sedan så hade vi två försäljningsställen i Avesta och Västerås Hässlö. Vi omsatte då 173 milj. och då sålde vi 955 bilar totalt. Nu 2024 så är omsättningen nästan 3 miljarder och vi levererade vi 7 816 fordon och finns på 9 olika orter från Sundsvall i norr till Lund i söder.

Under 2024 har vi förvärvat 2 tomter i Norrköping och i Staffanstorp Skåne. I Norrköping kommer vi att bygga en ny fullserviceanläggning för Mercedes Person och transportbilar. I Staffanstorp

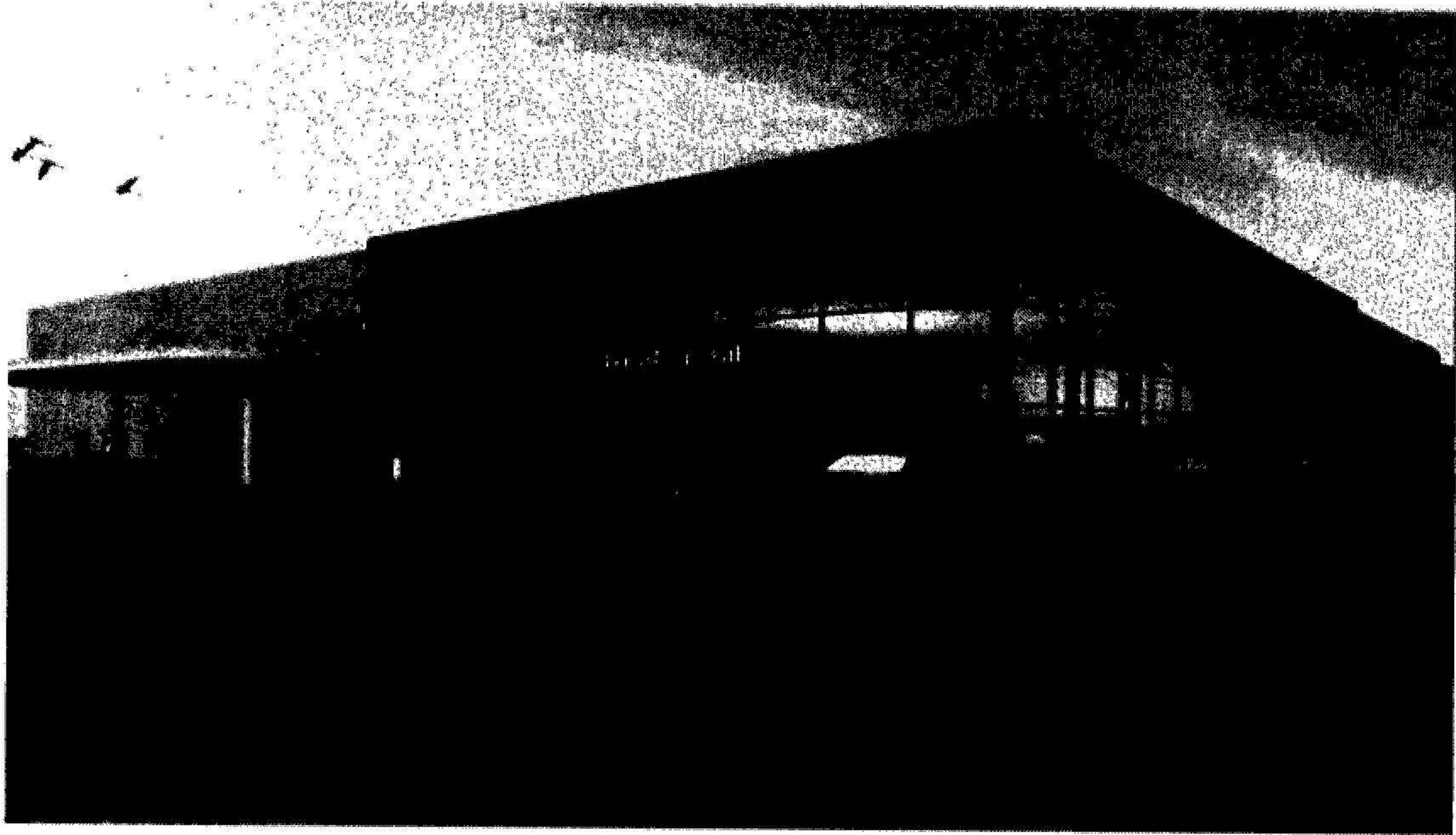

Skiss Norrköpings anläggningen *a*

Viktiga förhållanden

LandrinsBil AB ägs till 80% av Curt Landrin Bil AB, org nr 556161-2198 med säte i Avesta och till 20% av Kennet Landrin.

Curt Landrin Bil AB ägs till 93,4% Av Rolf Landrin, 3,3% av Ingrid Landrin 3,3% av Agneta Landrin Hultqvist. ✓

2025081301258

Förväntad framtida utveckling samt väsentliga risker och osäkerhetsfaktorer

Koncern

Mycket har talat för att 2025 ska kunna bli ett bra bilår men osäkerheten är stor och det är svårt att kunna göra en prognos. Jag tror dock att försäljning och resultat blir något bättre än 2024.

På gång under 2025

Etableringarna i Norrköping och Staffanstorp fortskrider och vi har fått bygglov och byggstarter har skett på bägge orterna.

I Norrköping blir det en Mercedes anläggning i nya Mar20X konceptet. Det kommer att bli en fullserviceanläggning för både person och transportbilar. Vi har tecknat avtal med Mercedes Tyskland att hyra ut 10 platser där dom kommer att monter 10 ladd stationer med 400kw kapacitet.

I Staffanstorp kommer vi att bygga en bilskadeavdelning och uppställningsplats för bilar för att avlasta Lunds parkeringsproblem och frigöra verkstadsyta till transportbilarna.

I Lund kommer vi att färdigställa renovering av Mercedes försäljningen enligt koncepter Mar20X som innebär ny fasad och ny inredning

Modell-D

Daimler-Benz beslutade 2019 att Sverige ska vara en pilotmarknad för ett nytt försäljningssystem som kallas Modell D. Det innebär att vår försäljning av Mercedes personbilar övergår i ett agentavtal. Det har inneburit en enkelhet och tydlighet när det gäller prissättningen för framför allt våra kunder men även för oss agenter. Nissan har också startat med agent avtal från och med 2024 med liknande upplägg. Agentavtalen har dock inneburit att vår omsättning minskat ganska mycket. Under 2024 har minskningen i omsättning varit c:a -800 miljoner mot en normal återförsäljarverksamhet. Vi bedömer att resultatet ej har påverkats.

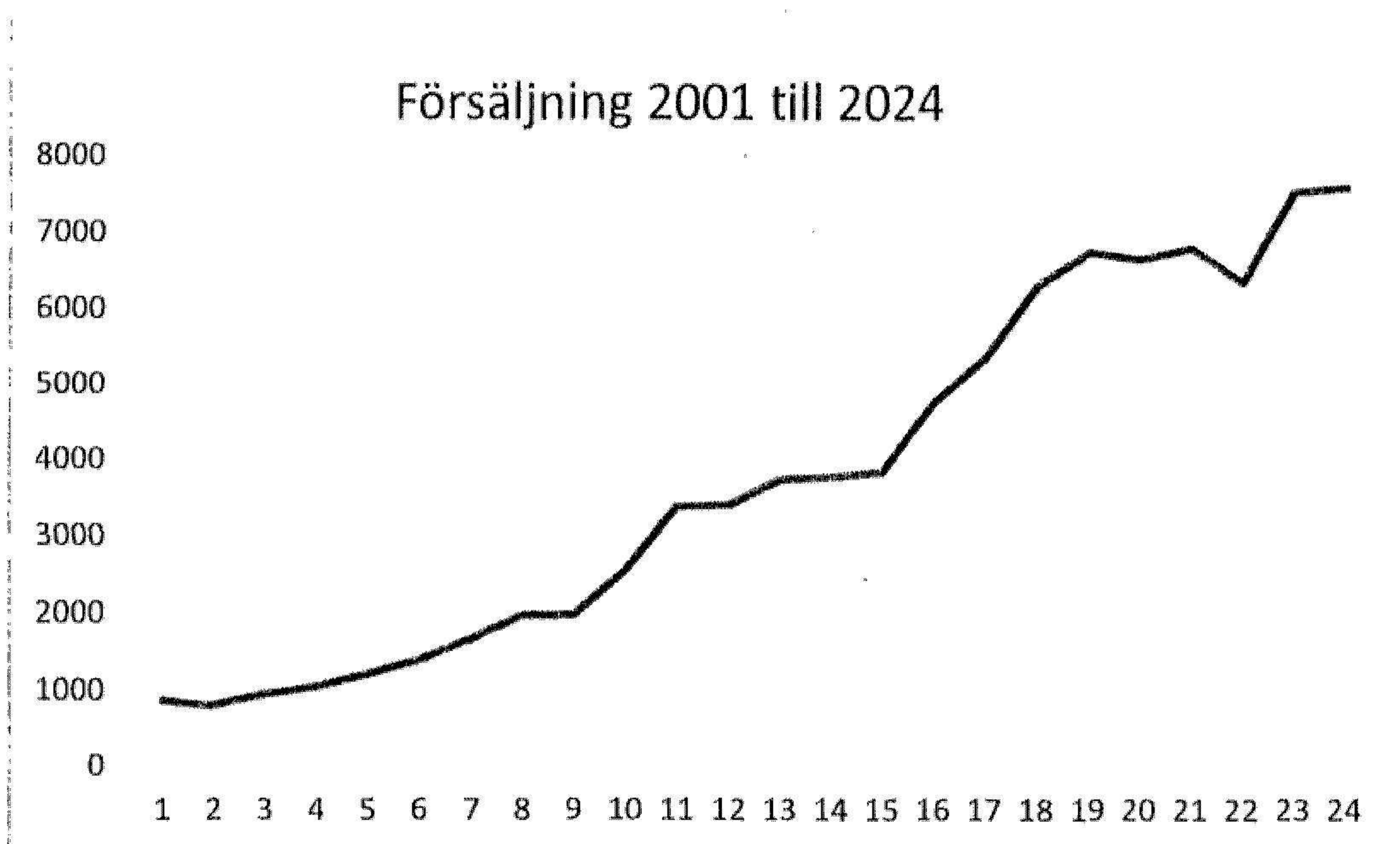

Hållbarhetsrapport

Hållbarhetsrapport enligt ABL 6 kap 11 § har upprättats och finns att tillgå på bolagets hemsida: landrinsbil.se.

Utveckling av företagets verksamhet, resultat och ställning

Koncern

Belopp KSEK	2024-12-31	2023-12-31	2022-12-31	2021-12-31	2020-12-31
Nettoomsättning	2 526 780	2 349 627	1 930 917	1 821 817	1 548 243
Rörelsemarginal %	3	3	5	5	6
Balansomslutning	987 668	921 410	755 642	634 450	619 515
Avkastning på sysselsatt kapital %	9	11	16	18	19
Avkastning på eget kapital %	8	9	16	18	29
Soliditet %	53	60	58	60	52

Moderföretag

Belopp KSEK	2024-12-31	2023-12-31	2022-12-31	2021-12-31	2020-12-31
Nettoomsättning	15 544	16 252	14 624	14 795	13 897
Rörelsemarginal %	58	47	45	41	35
Balansomslutning	290 224	254 796	259 760	253 668	247 923
Avkastning på sysselsatt kapital %	5	12	13	16	2
Avkastning på eget kapital %	4	14	19	30	3
Soliditet	62	71	64	57	46

Väsentliga händelser under räkenskapsåret

Koncernen har beslutat att etablera sig i Norrköping som återförsäljare av MercedesBenz, varvid nybyggnation av anläggningen har påbörjats inom koncernen. Driftstart är beräknad till 2026.

Eget kapital

2024-12-31	Aktie- kapital	Bal.res inkl årets resultat	Innehav utan bestämmande inflytande	Summa eget kapital
<i>Koncernen</i>				
Ingående balans	2 000	435 945	51 027	488 972
Årets resultat		38 184	4 501	42 685
<i>Transaktioner med ägare</i>				
Utdelning		-7 500		-7 500
Vid årets utgång	2 000	466 629	55 528	524 157

2024-12-31	Aktie- kapital	Reserv- fond	Bal. res inkl årets resultat	Summa eget kapital
Moderföretag				
Ingående balans	2 000	2 000	158 992	162 992
Årets resultat			7 514	7 514
<i>Transaktioner med ägare</i>				
Utdelning			-7 500	-7 500
Vid årets utgång	2 000	2 000	159 006	163 006

Förslag till disposition beträffande bolagets vinst eller förlust

Styrelsen föreslår att till förfogande stående vinstmedel,
kronor 159 006 357
disponeras enligt följande:

	Belopp i SEK
Utdelning, 20 000 aktier * 375 per aktie]	7 500 000
Balanseras i ny räkning	151 506 357
Summa	159 006 357

Resultaträkning - koncernen

Belopp i KSEK	Not	2024-01-01- 2024-12-31	2023-01-01- 2023-12-31
Rörelsens intäkter			
Nettoomsättning	3	2 526 780	2 349 627
Övriga rörelseintäkter	4	4 851	3 535
		<u>2 531 631</u>	<u>2 353 162</u>
Rörelsens kostnader			
Råvaror och förnödenheter		-	-23 609
Handelsvaror		-2 099 304	-1 892 318
Övriga externa kostnader	5,6	-100 689	-99 849
Personalkostnader	7	-236 897	-225 408
Av- och nedskrivningar av materiella och immateriella anläggningstillgångar		-22 447	-22 094
Övriga rörelsekostnader		-	-9 399
		<u>72 294</u>	<u>80 485</u>
Rörelseresultat			
Resultat från finansiella poster			
Resultat från värdepapper och fordringar som är anläggningstillgångar	9	-15	8
Ränteintäkter och liknande resultatposter	10	1 613	561
Räntekostnader och liknande resultatposter	11	-19 492	-14 621
		<u>54 400</u>	<u>66 433</u>
Resultat efter finansiella poster			
		<u>54 400</u>	<u>66 433</u>
Resultat före skatt			
Skatt på årets resultat	13	-11 715	-15 384
		<u>42 685</u>	<u>51 049</u>
Årets resultat			
Hänförligt till			
Moderföretagets aktieägare		38 184	43 022
Innehav utan bestämmande inflytande		4 501	8 027

2025081301260

a

Balansräkning - koncernen

Belopp i KSEK	Not	2024-12-31	2023-12-31
TILLGÅNGAR			
Anläggningstillgångar			
<i>Immateriella anläggningstillgångar</i>			
Goodwill	14	5 349	7 364
		<u>5 349</u>	<u>7 364</u>
<i>Materiella anläggningstillgångar</i>			
Byggnader och mark	16	231 669	221 860
Maskiner och andra tekniska anläggningar	17	5 119	6 180
Inventarier, verktyg och installationer	19	74 729	62 904
Pågående nyanläggningar och förskott avseende materiella anläggningstillgångar	18	125 415	37 764
		<u>436 932</u>	<u>328 708</u>
<i>Finansiella anläggningstillgångar</i>			
Andra långfristiga värdepappersinnehav	23	258	258
Uppskjuten skattefordran	20	-	939
Andra långfristiga fordringar	24	940	789
		<u>1 198</u>	<u>1 986</u>
Summa anläggningstillgångar		<u>443 479</u>	<u>338 058</u>
Omsättningstillgångar			
<i>Varulager m m</i>			
Färdiga varor och handelsvaror	25	374 945	419 701
		<u>374 945</u>	<u>419 701</u>
<i>Kortfristiga fordringar</i>			
Kundfordringar		96 360	93 244
Skattefordringar		2 635	3 252
Övriga fordringar		12 431	10 099
Förutbetalda kostnader och upplupna intäkter	26	43 105	38 891
		<u>154 531</u>	<u>145 486</u>
<i>Kortfristiga placeringar</i>			
Kassa och bank	36	8 522	7 452
		<u>6 191</u>	<u>10 713</u>
Summa omsättningstillgångar		<u>544 189</u>	<u>583 352</u>
SUMMA TILLGÅNGAR		<u>987 668</u>	<u>921 410</u>

2

Balansräkning - koncernen

<i>Belopp i KSEK</i>	<i>Not</i>	<i>2024-12-31</i>	<i>2023-12-31</i>
EGET KAPITAL OCH SKULDER			
<i>Eget kapital</i>			
Aktiekapital		2 000	2 000
Balanserat resultat inkl årets resultat		466 629	435 945
Eget kapital hänförligt till moderföretagets aktieägare		468 629	437 945
Innehav utan bestämmande inflytande		55 528	51 027
Summa eget kapital		524 157	488 972
<i>Avsättningar</i>			
Uppskjuten skatteskuld	20	49 706	49 928
		49 706	49 928
<i>Långfristiga skulder</i>			
Övriga skulder till kreditinstitut	30,31	167 174	129 714
		167 174	129 714
<i>Kortfristiga skulder</i>			
Skulder till kreditinstitut		69 188	76 893
Förskott från kunder		17 866	13 707
Leverantörsskulder		85 323	83 033
Skatteskulder		6 694	2 709
Övriga kortfristiga skulder		22 303	26 788
Upplupna kostnader och förutbetalda intäkter	32	45 257	49 666
		246 631	252 796
SUMMA EGET KAPITAL OCH SKULDER		987 668	921 410

2025081301261

a

Kassaflödesanalys - koncern

<i>Belopp i KSEK</i>	<i>Not</i>	<i>2024-12-31</i>	<i>2023-12-31</i>
Den löpande verksamheten			
Resultat efter finansiella poster	35	54 400	66 433
Justeringar för poster som inte ingår i kassaflödet, m m	37	21 339	28 804
		75 739	95 237
Betald inkomstskatt		-9 110	-16 933
Kassaflöde från den löpande verksamheten före förändringar av rörelsekapital		66 629	78 304
<i>Kassaflöde från förändringar i rörelsekapital</i>			
Ökning(-)/Minskning (+) av varulager		44 756	-64 024
Ökning(-)/Minskning (+) av rörelsefordringar		-9 662	-14 499
Ökning(+)/Minskning (-) av rörelseskulder		-2 775	18 291
Kassaflöde från den löpande verksamheten		98 948	18 072
Investeringsverksamheten			
Förvärv av dotterföretag/rörelse, netto likvidpåverkan		-10 577	-14 831
Förvärv av materiella anläggningstillgångar		-130 155	-97 076
Avyttring av materiella anläggningstillgångar		16 228	25 551
Förvärv av kortfristiga placeringar		-1 070	
Förvärv av finansiella tillgångar		-151	-95
Kassaflöde från investeringsverksamheten		-125 725	-86 451
Finansieringsverksamheten			
Upptagna lån		44 357	42 500
Amortering av låneskulder		-19 393	-9 079
Förändring checkräkningskredit		4 791	48 087
Utbetald utdelning till moderföretagets aktieägare		-7 500	-7 500
Utbetald utdelning till minoritetsintressen		-	-4 000
Kassaflöde från finansieringsverksamheten		22 255	70 008
Årets kassaflöde		-4 522	1 629
Likvida medel vid årets början		10 713	9 084
Likvida medel vid årets slut	36	6 191	10 713

Resultaträkning - moderföretag

Belopp i KSEK	Not	2024-01-01- 2024-12-31	2023-01-01- 2023-12-31
Rörelsens intäkter			
Nettoomsättning	3	15 544	16 252
Övriga rörelseintäkter	4	1	1
		<u>15 545</u>	<u>16 253</u>
Rörelsens kostnader			
Övriga externa kostnader	5	-1 000	-507
Av- och nedskrivningar av materiella och immateriella anläggningstillgångar		-5 538	-8 190
Rörelseresultat		<u>9 007</u>	<u>7 556</u>
Resultat från finansiella poster			
Resultat från andelar i koncernföretag	8	-	16 000
Resultat från övriga värdepapper och fordringar som är anläggningstillgångar	9	-15	-4
Ränteintäkter och liknande resultatposter	10	5 643	5 566
Räntekostnader och liknande resultatposter	11	-4 640	-4 667
Resultat efter finansiella poster		<u>9 995</u>	<u>24 451</u>
Bokslutsdispositioner	12	-389	-2 181
Resultat före skatt		<u>9 606</u>	<u>22 270</u>
Skatt på årets resultat	13	-2 092	-1 438
Årets resultat		<u>7 514</u>	<u>20 832</u>

2025081301262

2

Balansräkning - moderföretag

<i>Belopp i KSEK</i>	<i>Not</i>	<i>2024-12-31</i>	<i>2023-12-31</i>
TILLGÅNGAR			
Anläggningstillgångar			
<i>Materiella anläggningstillgångar</i>			
Byggnader och mark	16	21 093	22 516
Inventarier, verktyg och installationer	19	20 655	27 218
Pågående nyanläggningar och förskott avseende materiella anläggningstillgångar	18	11 450	-
		53 198	49 734
<i>Finansiella anläggningstillgångar</i>			
Andelar i koncernföretag	21	120 848	110 171
Fordringar hos koncernföretag	22	96 020	82 507
Andra långfristiga värdepappersinnehav	23	1	1
Uppskjuten skattefordran	20	321	290
Andra långfristiga fordringar	24	7 337	669
		224 527	193 638
Summa anläggningstillgångar		277 725	243 372
Omsättningstillgångar			
<i>Kortfristiga fordringar</i>			
Kundfordringar		394	479
Fordringar hos koncernföretag		953	805
Aktuell skattefordran		1 458	2 174
Övriga fordringar		1 193	29
		3 998	3 487
<i>Kortfristiga placeringar</i>		8 501	7 452
<i>Kassa och bank</i>	36	-	486
Summa omsättningstillgångar		12 499	11 425
SUMMA TILLGÅNGAR		290 224	254 797

a

Balansräkning - moderföretag

Belopp i KSEK	Not	2024-12-31	2023-12-31
EGET KAPITAL OCH SKULDER			
Eget kapital			
<i>Bundet eget kapital</i>			
Aktiekapital (2000 A-aktier, 18000 B-aktier)		2 000	2 000
Reservfond		2 000	2 000
		<u>4 000</u>	<u>4 000</u>
<i>Fritt eget kapital</i>			
Balanserad vinst eller förlust		130 659	107 571
Vinst eller förlust föregående år		20 833	30 588
Årets resultat		7 514	20 833
		<u>159 006</u>	<u>158 992</u>
Summa eget kapital		<u>163 006</u>	<u>162 992</u>
Obeskattade reserver			
Ackumulerade överavskrivningar	29	6 769	6 531
Periodiseringsfonder		15 400	15 250
		<u>22 169</u>	<u>21 781</u>
Långfristiga skulder			
Övriga skulder till kreditinstitut	30,31	37 697	4 927
Skulder till koncernföretag		60 694	61 921
		<u>98 391</u>	<u>66 848</u>
Kortfristiga skulder			
Skulder till kreditinstitut		1 874	374
Förskott från kunder		127	283
Leverantörsskulder		3 344	1 268
Aktuell skatteskuld		192	191
Övriga kortfristiga skulder		195	254
Upplupna kostnader och förutbetalda intäkter	32	926	805
		<u>6 658</u>	<u>3 175</u>
SUMMA EGET KAPITAL OCH SKULDER		<u>290 224</u>	<u>254 796</u>

2025081301263

Kassaflödesanalys - moderföretag

<i>Belopp i KSEK</i>	<i>Not</i>	<i>2024-12-31</i>	<i>2023-12-31</i>
Den löpande verksamheten			
Resultat efter finansiella poster	35	9 995	24 451
Justeringar för poster som inte ingår i kassaflödet, m m	37	3 460	6 524
		13 455	30 975
Betald skatt		-1 206	-1 883
Kassaflöde från den löpande verksamheten före förändringar av rörelsekapital		12 249	29 092
<i>Kassaflöde från förändringar i rörelsekapital</i>			
Ökning(-)/Minskning (+) av rörelsefordringar		-1 227	7 951
Ökning(+)/Minskning (-) av rörelseskulder		1 782	-16 721
Kassaflöde från den löpande verksamheten		12 804	20 322
Investeringsverksamheten			
Förvärv av materiella anläggningstillgångar		-17 324	-17 398
Avyttring av materiella anläggningstillgångar		10 398	8 196
Förvärv av dotterföretag		-10 577	
Förvärv av finansiella tillgångar		-20 181	339
Förvärv av kortfristiga placeringar		-1 049	
Kassaflöde från investeringsverksamheten		-38 733	-8 863
Finansieringsverksamheten			
Förändring checkräkningskredit			-3 383
Upptagna lån		33 417	
Amortering av låneskulder		-374	-374
Utbetald utdelning till moderföretagets aktieägare		-7 500	-7 500
Aktieägartillskott		-100	
Kassaflöde från finansieringsverksamheten		25 443	-11 257
Årets kassaflöde		-486	202
Likvida medel vid årets början		486	284
Likvida medel vid årets slut	36	-	486

Noter

Not 1 Redovisningsprinciper

Belopp i KSEK om inget annat anges.

Allmänna redovisningsprinciper

Års- och koncernredovisningen har upprättats i enlighet med årsredovisningslagen och Bokföringsnämndens allmänna råd BFNAR 2012:1 Årsredovisning och koncernredovisning (K3). De viktigaste redovisnings- och värderingsprinciperna som använts vid upprättande av de finansiella rapporterna sammanfattas nedan.

I de fall moderföretaget tillämpar avvikande principer anges dessa under Moderföretaget nedan.

Värderingsprinciper mm

Tillgångar, avsättningar och skulder har värderats till anskaffningsvärden om inget annat anges nedan.

Immateriella tillgångar

Immateriella tillgångar som förvärvats av företaget är redovisade till anskaffningsvärde minus ackumulerade avskrivningar och nedskrivningar. Goodwill har skrivits av på 5 år. Balanserade utgifter för utvecklingsarbeten skrivs av på 5 år. *sk*

Materiella anläggningstillgångar

Materiella anläggningstillgångar redovisas till anskaffningsvärde minskat med ackumulerade avskrivningar och nedskrivningar med tillägg för uppskrivningar. I anskaffningsvärdet ingår förutom inköpspriset även utgifter som är direkt hänförliga till förvärvet.

Tillkommande utgifter

Tillkommande utgifter som uppfyller tillgångskriteriet räknas in i tillgångens redovisade värde. Utgifter för löpande underhåll och reparationer redovisas som kostnader när de uppkommer.

För vissa av de materiella anläggningstillgångarna, byggnader, har skillnaden i förbrukningen av betydande komponenter bedömts vara väsentlig. Dessa tillgångar har därför delats upp i komponenter vilka skrivs av separat.

Avskrivningar

Avskrivning sker linjärt över tillgångens beräknade nyttjandeperiod eftersom det återspeglar den förväntade förbrukningen av tillgångens framtida ekonomiska fördelar. Avskrivningen redovisas som kostnad i resultaträkningen.

Följande avskrivningstider tillämpas:

	<i>Koncern</i> år	<i>Moder- företag</i> år
Materiella anläggningstillgångar:		
-Byggnader	20-80	20-80
-Uppskrivning av byggnad	20-80	20-80
-Markanläggningar	20	20
-Markanläggningar	20	20
-Inventarier, verktyg och installationer	5-10	5-10

Skillnaden mellan ovan nämnda avskrivningar och skattemässigt gjorda avskrivningar redovisas i de enskilda företagen som ackumulerade överavskrivningar, vilka ingår i obeskattade reserver.

Byggnaderna består av ett antal komponenter med olika nyttjandeperioder. Huvudindelningen är byggnader och mark. Ingen avskrivning sker på komponenten mark vars nyttjandeperiod bedöms som obegränsad. Byggnaderna består av flera komponenter vars nyttjandeperiod varierar.

Följande huvudgrupper av komponenter har identifierats och ligger till grund för avskrivningen på byggnader:

- Stomme och platta 40 - 80 år
- Fasad och tak 30 - 50 år
- Fönster 25 - 40 år
- Ventilation och värmeanläggning 22 år
- Inre ytskikt, maskinell utrustning mm 20 år *a*

Nedskrivningar - materiella och immateriella anläggningstillgångar samt andelar i koncernföretag

Vid varje balansdag bedöms om det finns någon indikation på att en tillgångs värde är lägre än dess redovisade värde. Om en sådan indikation finns, beräknas tillgångens återvinningsvärde.

Återvinningsvärdet är det högsta av verkligt värde med avdrag för försäljningskostnader och nyttjandevärde. Vid beräkning av nyttjandevärdet beräknas nuvärdet av de framtida kassaflöden som tillgången väntas ge upphov till i den löpande verksamheten samt när den avyttras eller utrangeras. Den diskonteringsränta som används är före skatt och återspeglar marknadsmässiga bedömningar av pengars tidsvärde och de risker som avser tillgången. En tidigare nedskrivning återförs endast om de skäl som låg till grund för beräkningen av återvinningsvärdet vid den senaste nedskrivningen har förändrats.

Leasing - leasetagare

Alla leasingavtal har klassificerats som finansiella eller operationella leasingavtal. Ett finansiellt leasingavtal är ett leasingavtal enligt vilka de risker och fördelar som är förknippade med att äga en tillgång i allt väsentligt överförs från leasegivaren till leasetagaren. Ett operationellt leasingavtal är ett leasingavtal som inte är ett finansiellt leasingavtal.

Finansiella leasingavtal

Inom koncernen finns det leasingavtal som enligt definitionen klassas som finansiell leasing men som på grund av syftet med leasingen är att vid ett senare tillfälle köpa tillgången (fordon), hantera som ett avbetalningsköp i koncernredovisningen.

Det innebär att årets leasingkostnader för dessa fordon eliminerats och ökat tillgångens värde i balansräkningen. Vid årsbokslutet har nedskrivning skett för att motsvara marknadsvärdet varför ingen temporär skillnad har uppstått i varulagret.

Operationella leasingavtal

Leasingavgifterna enligt operationella leasingavtal, inklusive förhöjd förstagångshyra men exklusive utgifter för tjänster som försäkring och underhåll, redovisas som kostnad linjärt över leasingperioden.

Leasing - leasegivare

Alla leasingavtal har klassificerats som finansiella eller operationella leasingavtal. Ett finansiellt leasingavtal är ett leasingavtal enligt vilka de risker och fördelar som är förknippade med att äga en tillgång i allt väsentligt överförs från leasegivaren till leasetagaren. Ett operationellt leasingavtal är ett leasingavtal som inte är finansiellt.

Alla leasingavtal inom koncernen är att anses som operationell leasing.

Operationella leasingavtal

Leasingavgifterna enligt operationella leasingavtal, inklusive första förhöjd hyra men exklusive utgifter för tjänster som försäkring och underhåll, redovisas som intäkt linjärt över leasingperioden.

Varulager

Varulagret är upptaget till det lägsta av anskaffningsvärdet och nettoförsäljningsvärdet. Anskaffningsvärdet beräknas enligt först in- först ut- principen. I anskaffningsvärdet ingår förutom utgifter för inköp även utgifter för att bringa varorna till deras aktuella plats och skick. 

Finansiella tillgångar och skulder

Finansiella tillgångar och skulder redovisas i enlighet med kapitel 11 (Finansiella instrument värderade utifrån anskaffningsvärdet) i BFNAR 2012:1.

En finansiell tillgång eller finansiell skuld redovisas i balansräkningen när koncernen blir part enligt instrumentets avtalsenliga villkor. Kundfordringar redovisas när faktura har skickats till kund. Skuld tas upp när motparten har utfört sin prestation och koncernen därmed har en avtalsenlig skuldighet att betala även om faktura inte har erhållits. Leverantörsskulder redovisas när fakturan har mottagits.

Värdering av finansiella tillgångar

Kundfordringar och liknande fordringar värderas till det belopp som förväntas bli inbetalt för avdrag för individuellt bedömda osäkra fordringar. Vid varje balansdag bedömer bolaget om det finns någon indikation på nedskrivningsbehov i någon av de finansiella anläggningstillgångarna. Nedskrivning sker om värdenedgången bedöms vara bestående. Bolaget undersöker varje år om någon nedskrivningsbehov föreligger för andelar i koncernföretag och fordringar på koncernföretag. För 2024 föreligger inget nedskrivningsbehov.

Förskott från kund redovisas som kortfristig skuld.

Värdering av finansiella skulder

Låneskulder och leverantörsskulder redovisas initialt till anskaffningsvärde efter avdrag för transaktionskostnader. Vid varje balansdag bedömer bolaget om det finns någon indikation på nedskrivningsbehov i någon av de finansiella skulderna. Nedskrivning sker om värdenedgången bedöms vara bestående.

Ersättningar till anställda

Beskrivningen nedan exemplifierar förhållanden som kan förekomma.

Ersättningar till anställda efter avslutad anställning

Inom koncernen förekommer inga förmånsbestämda planer för ersättningar till anställda efter avslutad anställning.

Planer för ersättningar efter avslutad anställning klassificeras som avgiftsbestämda.

Vid avgiftsbestämda planer betalas fastställda avgifter till ett annat företag, normalt ett försäkringsföretag, och företaget har inte längre någon förpliktelse till den anställde när avgiften är betald. Storleken på den anställdes ersättningar efter avslutad anställning är beroende av de avgifter som har betalats och den kapitalavkastning som avgifterna ger.

Avgifterna för avgiftsbestämda planer redovisas som kostnad. Obetalda avgifter redovisas som skuld.

Ersättningar vid uppsägning

En avsättning för avgångsvederlag redovisas endast om koncernen är förpliktigt att avsluta en anställning före den normala tidpunkten eller när ersättning lämnas som ett erbjudande för att uppmuntra frivillig avgång. Avsättning görs för den delen av uppsättningslönen som den anställde får utan arbetsplikt, med tillägg för sociala avgifter.

Övriga långfristiga ersättningar till anställda

Kortfristiga ersättningar såsom löner, sociala avgifter, semester, bonus, bilersättningar och liknande är ersättningar som förfaller inom 12 månader från balansdagen det år som den anställde tjänar in ersättningen och kostnadsförs löpande.

Skatt

Skatt på årets resultat i resultaträkningen består av aktuell skatt och uppskjuten skatt. Aktuell skatt är inkomstskatt för innevarande räkenskapsår som avser årets skattepliktiga resultat och den del av tidigare räkenskapsårs inkomstskatt som ännu inte har redovisats. Uppskjuten skatt är inkomstskatt för skattepliktigt resultat avseende framtida räkenskapsår till följd av tidigare transaktioner eller händelser.

Uppskjuten skatteskuld redovisas för alla skattepliktiga temporära skillnader, dock inte för temporära skillnader som härrör från första redovisningen av goodwill. Uppskjuten skattefordran redovisas för avdragsgilla temporära skillnader och för möjligheten att i framtiden använda skattemässiga underskottsavdrag. Värderingen baseras på hur det redovisade värdet för motsvarande tillgång eller skuld förväntas återvinnas respektive regleras. Beloppen baseras på de skattesatser och skatteregler som är beslutade före balansdagen och har inte nuvärdeberäknats.

I koncernbalansräkningen delas obeskattade reserver upp på uppskjuten skatt och eget kapital.

Avsättningar

En avsättning redovisas i balansräkningen när företaget har en legal eller informell förpliktelse till följd av en inträffad händelse och det är sannolikt att ett utflöde av resurser krävs för att reglera förpliktelsen och en tillförlitlig uppskattning av beloppet kan göras.

Vid första redovisningstillfället värderas avsättningar till den bästa uppskattningen av det belopp som kommer att krävas för att reglera förpliktelsen på balansdagen. Avsättningarna omprövas varje balansdag.

Eventualförpliktelser

En eventualförpliktelse är:

* En möjlig förpliktelse som till följd av inträffade händelser och vars förekomst endast kommer att bekräftas av en eller flera osäkra framtida händelser, som inte helt ligger inom företagets kontroll, inträffar eller uteblir, eller

* En befintlig förpliktelse till följd av inträffade händelser, men som inte redovisas som skuld eller avsättning eftersom det inte är sannolikt att ett utflöde av resurser kommer att krävas för att reglera förpliktelsen eller förpliktelsens storlek inte kan beräknas med tillräcklig tillförlitlighet.

Eventualförpliktelser är en sammanfattande beteckning för sådana garantier, ekonomiska åtaganden och eventuella förpliktelser som inte tas upp i balansräkningen.

Utländsk valuta

Poster i utländsk valuta

Monetära poster i utländsk valuta räknas om till balansdagens kurs. Icke-monetära poster räknas inte om utan redovisas till kursen vid anskaffningstillfället.

Intäkter

Det inflöde av ekonomiska fördelar som företaget erhållit eller kommer att erhålla för egen räkning redovisas som intäkt. Intäkter värderas till verkliga värdet av det som erhållits eller kommer att erhållas, med avdrag för rabatter. ~

Försäljning av varor

Vid försäljning av varor redovisas en intäkt när följande kriterier är uppfyllda:

- De ekonomiska fördelarna som är förknippade med transaktionen sannolikt kommer att tillfalla företaget
- Inkomsten kan beräknas på ett tillförlitligt sätt
- Företaget har överfört de väsentliga riskerna och fördelarna som är förknippade med varornas ägande till köparen
- Företaget har inte längre ett sådant engagemang i den löpande förvaltningen som vanligtvis förknippas med ägande och utövar inte heller någon reell kontroll över de sålda varorna, samt
- De utgifter som har uppkommit eller förväntas uppkomma till följd av transaktionen kan beräknas på ett tillförlitligt sätt

Fusion

Fusionen mellan dotterföretaget och moderföretaget har redovisats i enlighet med BFNAR 2020:5 "Redovisning av fusion". Moderföretaget har redovisat det fusionerade dotterföretagets tillgångar och skulder till de värden dessa hade i koncernredovisningen.

Ränta, royalty och utdelning

Intäkt redovisas när de ekonomiska fördelarna som är förknippade med transaktionen sannolikt kommer att tillfalla företaget samt när inkomsten kan beräknas på ett tillförlitligt sätt.

Ränta redovisas som intäkt enligt effektivräntemetoden.

Utdelning redovisas när behörigt organ har fattat beslut om att utdelning ska lämnas.

Offentliga bidrag

Ett offentligt bidrag som inte är förknippat med krav på framtida prestation redovisas som intäkt när villkoren för att få bidraget uppfyllts. Ett offentligt bidrag som är förenat med krav på framtida prestation redovisas som intäkt när prestationen utförs. Om bidraget har tagits emot innan villkoren för att redovisa det som intäkt har uppfyllts, redovisas bidraget som en skuld. 

Koncernredovisning

Koncernredovisningen omfattar verksamheten moderföretaget och samtliga dotterföretag fram till och med 31 december 2024.

Dotterföretag

Dotterföretag är företag i vilka moderföretaget direkt eller indirekt innehar mer än 50 % av röstetalet eller på annat sätt har ett bestämmande inflytande. Bestämmande inflytande innebär en rätt att utforma ett företags finansiella och operativa strategier i syfte att erhålla ekonomiska fördelar. Redovisningen av rörelseförvärv bygger på enhetssynen. Det innebär att förvärvsanalysen upprättas per den tidpunkt då förvärvaren får bestämmande inflytande. Från och med denna tidpunkt ses förvärvaren och den förvärvade enheten som en redovisningsenhet. Tillämpningen av enhetssynen innebär vidare att alla tillgångar (inklusive goodwill) och skulder samt intäkter och kostnader medräknas i sin helhet även för delägda dotterföretag.

Anskaffningsvärdet för dotterföretag beräknas till summan av verkligt värde vid förvärvstidpunkten för erlagda tillgångar med tillägg av uppkomna och övertagna skulder samt emitterade eget kapitalinstrument, utgifter som är direkt hänförliga till rörelseförvärvet samt eventuell tilläggsköpeskilling. I förvärvsanalysen fastställs det verkliga värdet, med några undantag, vid förvärvstidpunkten av förvärvade identifierbara tillgångar och övertagna skulder samt minoritetsintresse. Minoritetsintresse värderas till verkligt värde vid förvärvstidpunkten. Från och med förvärvstidpunkten inkluderas i koncernredovisningen det förvärvade företagens intäkter och kostnader, identifierbara tillgångar och skulder liksom eventuell uppkommen goodwill eller negativ goodwill.

Förvärv och avyttringar av minoritetsandelar redovisas inom eget kapital.

Goodwill

Koncernmässig goodwill uppkommer när anskaffningsvärdet vid förvärv av andelar i dotterföretag överstiger det i förvärvsanalysen fastställda värdet på det förvärvade företagens identifierbara nettotillgångar. Goodwill redovisas till anskaffningsvärde med avdrag för ackumulerade avskrivningar och eventuell nedskrivning.

Eliminering av transaktioner mellan koncernföretag, intresseföretag och gemensamt styrda företag

Koncerninterna fordringar och skulder, intäkter och kostnader och orealiserade vinster eller förluster som uppkommer vid transaktioner mellan koncernföretag, elimineras i sin helhet vid upprättande av koncernredovisningen.

Orealiserade vinster som uppkommer vid transaktioner med intresseföretag elimineras i den utsträckning som motsvarar koncernens ägarandel i företaget. Orealiserade förluster elimineras på samma sätt som orealiserade vinster, men endast i den utsträckning det inte finns någon indikation på något nedskrivningsbehov.

Redovisningsprinciper i moderföretaget

Redovisningsprinciperna i moderföretaget överensstämmer med de ovan angivna redovisningsprinciperna i koncernredovisningen utom i nedanstående fall.

Leasing

Samtliga leasingavgifter kostnadsförs linjärt över leasingperioden. Samtliga leasingkontrakt klassas som operationella.

Skatt

I moderföretaget särredovisas inte uppskjuten skatt som är hänförlig till obeskattade reserver.

Not 2 Uppskattningar och bedömningar

Styrelsen gör antaganden om framtiden och andra viktiga källor till osäkerhet i uppskattningar och bedömningar gjorda på balansdagen. Uppskattningarna baseras på historisk erfarenhet och andra faktorer som under rådande förhållanden anses vara rimliga. Resultatet av dessa uppskattningar och bedömningar används sedan för att fastställa redovisade värden på tillgångar och skulder som inte framgår tydligt från andra källor.

Uppskattningar och bedömningar ses över årligen.

Viktiga uppskattningar och bedömningar sker inom värdering av varulager. ✓

Not 3 Nettoomsättning per rörelsegren och geografisk marknad

	2024-01-01- 2024-12-31	2023-01-01- 2023-12-31
Koncern		
<i>Nettoomsättning per rörelsegren</i>		
Bilförsäljning	2 007 049	1 894 582
Verkstad	156 788	145 872
Reservdelar	239 210	198 343
Provisionsintäkter	108 164	76 966
Leasingintäkter	7 896	8 859
Hysesintäkter	3 788	4 896
Övrigt	3 885	20 110
	<u>2 526 780</u>	<u>2 349 628</u>
Moderföretag		
<i>Nettoomsättning per rörelsegren</i>		
Leasingintäkter	7 896	8 859
Hysesintäkter	7 647	7 393
Övriga rörelseintäkter	2	1
	<u>15 545</u>	<u>16 253</u>

Not 4 Övriga rörelseintäkter

	2024-01-01- 2024-12-31	2023-01-01- 2023-12-31
Koncern		
Ersättning enligt skiljedom	2 832	
Offentliga stöd	214	1 779
Provisionsintäkter		1 175
Övrigt	1 805	581
Summa	<u>4 851</u>	<u>3 535</u>
Moderföretag		
Vinst avyttring maskiner och inventarier	1	1
Summa	<u>1</u>	<u>1</u>

Not 5 Arvode och kostnadsersättning till revisorer

	2024-01-01- 2024-12-31	2023-01-01- 2023-12-31
Koncern		
<i>KPMG AB</i>		
Revisionsuppdrag	600	600
Revisionsverksamhet utöver revisionsuppdraget	150	100
Summa	<u>750</u>	<u>700</u>
Moderföretag		
<i>KPMG AB</i>		
Revisionsuppdrag	130	130
Revisionsverksamhet utöver revisionsuppdraget	50	50
Summa	<u>180</u>	<u>180</u>

Not 6 Operationell leasing - leasetagare

	2024-01-01- 2024-12-31	2023-01-01- 2023-12-31
Koncern		
<i>Tillgångar som innehas via operationella leasingavtal</i>		
Räkenskapsårets kostnadsförda leasingavgifter	47 190	37 381
Inom ett år	49 964	49 646
Mellan ett och fem år	190 612	193 340
Senare än fem år	-	47 016
	<hr/> 240 576	<hr/> 290 002
Moderföretag		
Totala leasingkostnader	-	-

a

Not 7 Anställda, personalkostnader och arvoden till styrelse

Medelantalet anställda

	2024-01-01- 2024-12-31	Varav män	2023-01-01- 2023-12-31	Varav män
Moderföretag				
Totalt moderföretaget	-	-	-	-
Dotterföretag				
Landrins Bil AB	365	315	366	316
Totalt dotterföretag	365	315	366	316
Koncernen totalt	365	315	366	316

Redovisning av könsfördelning bland ledande befattningshavare

	2024-12-31 Andel kvinnor i %	2023-12-31 Andel kvinnor i %
Moderföretag		
Styrelsen	0%	0%
Övriga ledande befattningshavare	43%	43%
Koncern		
Styrelsen	0%	0%
Övriga ledande befattningshavare	43%	43%

Löner och andra ersättningar samt sociala kostnader, inklusive pensionskostnader

	2024-01-01- 2024-12-31	2023-01-01- 2023-12-31
Moderföretag		
Inga anställda		
Summa	-	-
Dotterföretag		
Styrelse och VD	1 680	1 654
Löner och andra ersättningar (varav vinstandelar)	161 490 1 000	150 675 1 000
Summa	163 170	152 329
Sociala kostnader (varav pensionskostnader)	70 023 13 897	65 434 13 422
Koncern		
Styrelse och VD	1 680	1 654
Löner och andra ersättningar, anställda (varav vinstandelar)	161 490 1 000	150 675 1 000
Summa	163 170	152 329
Sociala kostnader (varav pensionskostnader)	70 023 13 897	65 434 13 422

Av koncernens pensionskostnader avser 304 (fg år 315) företagets ledning avseende 1 (1) personer. Koncernens utestående pensionsförpliktelser till dessa uppgår till 0 (fg år 0). Särskild löneskatt ingår inte i beloppet.

Not 8 Resultat från andelar i koncernföretag

	2024-01-01- 2024-12-31	2023-01-01- 2023-12-31
Utdelning	-	16 000
	-	16 000

Not 9 Resultat från värdepapper och fordringar som är anläggningstillgångar

	2024-01-01- 2024-12-31	2023-01-01- 2023-12-31
Koncern		
Övriga finansiella intäkter	-15	8
	-15	8
Moderföretag		
Övriga finansiella intäkter	-15	-4
	-15	-4

Not 10 Ränteintäkter och liknande resultatposter

	2024-01-01- 2024-12-31	2023-01-01- 2023-12-31
Koncern		
Ränteintäkter, övriga	1 613	561
	1 613	561
Moderföretag		
Ränteintäkter, koncernföretag	5 095	5 108
Ränteintäkter, övriga	548	458
	5 643	5 566

Not 11 Räntekostnader och liknande resultatposter

	2024-01-01- 2024-12-31	2023-01-01- 2023-12-31
Koncern		
Räntekostnader, övriga	-19 492	-14 621
	-19 492	-14 621
Moderföretag		
Räntekostnader, koncernföretag	-2 752	-4 304
Räntekostnader, övriga	-1 888	-362
	-4 640	-4 666

Not 12 Bokslutsdispositioner

	2024-01-01- 2024-12-31	2023-01-01- 2023-12-31
Skillnad mellan skattemässig och redovisad avskrivning:		
Periodiseringsfond, årets avsättning	3 000	2 250
Periodiseringsfond, årets återföring	-2 850	-2 035
Övriga obeskattade reserver, förändring	239	1 966
Summa	389	2 181

Not 13 Skatt på årets resultat

	2024-01-01- 2024-12-31	2023-01-01- 2023-12-31
Koncern		
Aktuell skatt	14 042	13 439
Uppskjuten skatt	-2 327	1 945
	<u>11 715</u>	<u>15 384</u>
Moderföretag		
Aktuell skatt	2 123	1 472
Uppskjuten skatt	-31	-34
	<u>2 092</u>	<u>1 438</u>

Not 14 Goodwill

	2024-12-31	2023-12-31
Koncern		
<i>Akkumulerade anskaffningsvärden:</i>		
-Vid årets början	9 059	484
-Förvärv dotterföretg		8 575
Vid årets slut	<u>9 059</u>	<u>9 059</u>
<i>Akkumulerade avskrivningar:</i>		
-Vid årets början	-1 695	-1 695
-Årets avskrivning	-2 015	
Vid årets slut	<u>-3 710</u>	<u>-1 695</u>
<i>Akkumulerade nedskrivningar:</i>		
Vid årets slut	-	-
Redovisat värde vid årets slut	5 349	7 364
Moderföretag		
<i>Akkumulerade anskaffningsvärden:</i>		
Vid årets slut	-	-
<i>Akkumulerade avskrivningar:</i>		
Vid årets slut	-	-
<i>Akkumulerade nedskrivningar:</i>		
Vid årets slut	-	-
Redovisat värde vid årets slut	-	-

2025081301270

o

Not 15 Avstämning effektiv skatt

	2024		2023	
		Procent	Belopp	
Koncernen				
Resultat före skatt	54 400		66 433	
Skatt enligt gällande skattesats	20,6	11 206	20,6	13 685
Ej avdragsgilla kostnader	0,2	239	0,1	215
Ej skattepliktiga intäkter	-0,6	-617		-3
Schablonränta på periodiseringsfond	0,3	382	0,2	1 513
Skattemässigt tillägg vid återföring av pfond	0,6	619	0,1	-62
Övrigt	0	84		
Redovisad effektiv skatt	21,1	11 913	21	15 348
Moderföretaget				
Resultat före skatt	9 606		22 270	
Skatt enligt gällande skattesats	20,6	1 979	20,6	4 588
Ej avdragsgilla kostnader				36
Ej skattepliktiga intäkter	0	-	-14,8	-3 301
Schablonränta på periodiseringsfond	0,4	82	0	60
Övrigt	0,2	31	0	54
Redovisad effektiv skatt	21,2	2 092	5,8	1 437

Not 16 Byggnader och mark

	2024-12-31	2023-12-31
Koncern		
<i>Akkumulerade anskaffningsvärden:</i>		
-Vid årets början	291 005	297 264
-Nyanskaffningar	5 809	9 662
-Rörelseförvärv	10 577	
-Avyttringar och utrangeringar	-941	-12 079
-Årets omklassificering	364	-3 842
Vid årets slut	306 814	291 005
<i>Akkumulerade avskrivningar enligt plan:</i>		
-Vid årets början	-69 144	-66 000
-Avyttringar och utrangeringar	549	3 914
-Årets avskrivning enligt plan	-6 520	-7 058
Vid årets slut	-75 115	-69 144
Redovisat värde vid årets slut	231 699	221 861
Taxeringsvärde byggnader:	98 411	95 886
Taxeringsvärde mark:	43 186	39 586
Vid årets slut	141 597	135 472
Moderföretag		
<i>Akkumulerade anskaffningsvärden:</i>		
-Vid årets början	45 915	45 912
Vid årets slut	45 915	45 912
<i>Akkumulerade avskrivningar enligt plan:</i>		
-Vid årets början	-23 399	-21 976
-Årets avskrivning enligt plan	-1 423	-1 423
Vid årets slut	-24 822	-23 399
Redovisat värde vid årets slut	21 093	22 513
Taxeringsvärde byggnader:	19 066	19 066
Taxeringsvärde mark:	12 148	12 148
Vid årets slut	31 214	31 214
Varav mark		
Koncernen		
Akkumulerade anskaffningsvärden	23 471	23 471
Akkumulerade uppskrivningar	14 745	14 745
Redovisat värde vid årets slut	38 216	38 216
Moderföretaget		
Akkumulerade anskaffningsvärden	5 290	5 290
Redovisat värde vid årets slut	5 290	5 290

Not 17 Maskiner och andra tekniska anläggningar

	2024-12-31	2023-12-31
Koncern		
<i>Ackumulerade anskaffningsvärden:</i>		
-Vid årets början	9 237	2 771
-Nyanskaffningar		2 919
-Omklassificeringar		3 547
-Vid årets slut	9 237	9 237
<i>Ackumulerade avskrivningar:</i>		
-Vid årets början	-3 057	-2 476
-Omklassificeringar		-102
-Årets avskrivning	-1 061	-479
-Vid årets slut	-4 118	-3 057
Redovisat värde vid årets slut	5 119	6 180
Moderföretag		
<i>Ackumulerade anskaffningsvärden:</i>		
-Vid årets slut	-	-
<i>Ackumulerade avskrivningar:</i>		
-Vid årets slut	-	-
Redovisat värde vid årets slut	-	-

Not 18 Pågående nyanläggningar och förskott materiella anläggningstillgångar

	2024-12-31	2023-12-31
Koncern		
Vid årets början	37 764	5 575
Årets inköp	104 857	36 784
Omklassificeringar	-17 206	-4 595
Redovisat värde vid årets slut	125 415	37 764
Moderföretag		
Årets inköp	11 450	
Redovisat värde vid årets slut	11 450	-

Not 19 Inventarier, verktyg och installationer

	2024-12-31	2023-12-31
Koncern		
<i>Akkumulerade anskaffningsvärden:</i>		
-Vid årets början	117 803	91 153
-Nyanskaffningar	27 429	47 711
-Rörelseförvärv	-	5 708
-Avyttringar och utrangeringar	-18 700	-31 660
-Omklassificeringar	16 842	4 891
-Bidrag avseende klimatinvesteringar	-7 940	
-Vid årets slut	135 434	117 803
<i>Akkumulerade avskrivningar enligt plan:</i>		
-Vid årets början	-54 899	-45 288
-Rörelseförvärv	-	-3 612
-Återförda avskrivningar på avyttringar och utrangeringar	7 045	7 030
-Årets avskrivning	-12 851	-13 029
-Vid årets slut	-60 705	-54 899
Redovisat värde vid årets slut	74 729	62 904
<i>Inventarier som innehas under finansiella leasingavtal ingår med följande belopp</i>	Inga	Inga
Moderföretag		
<i>Akkumulerade anskaffningsvärden:</i>		
-Vid årets början	46 990	40 425
-Nyanskaffningar	5 874	17 399
-Avyttringar och utrangeringar	-14 898	-10 834
-Vid årets slut	37 966	46 990
<i>Akkumulerade avskrivningar enligt plan:</i>		
-Vid årets början	-19 772	-17 308
-Återförda avskrivningar på avyttringar och utrangeringar	6 576	4 303
-Årets avskrivning	-4 115	-6 767
-Vid årets slut	-17 311	-19 772
Redovisat värde vid årets slut	20 655	27 218
<i>Inventarier som innehas under finansiella leasingavtal ingår med följande belopp</i>	Inga	Inga

Not 20 Uppskjuten skatt

	Uppskjuten skattefordran	Uppskjuten skatteskuld
<i>Koncern - 2024-12-31</i>		
Byggnader och mark samt obeskattade reserver	-	49 706
Summa	-	49 706
<i>Koncern - 2023-12-31</i>		
Byggnader och mark samt obeskattade reserver	939	49 928
Summa	939	49 928
<i>Moderföretag - 2024-12-31</i>		
Byggnader och mark	321	
Summa	321	-
<i>Moderföretag - 2023-12-31</i>		
Byggnader och mark	290	
Summa	290	-

Moderföretagets förändring mellan åren har redovisats som uppskjuten skattekostnad/intäkt.

Av de uppskjutna skatteskulderna i koncernen om 49 706 tkr hänförs 30 994 tkr till obeskattade reserver och 18 878 tkr till uppskrivningar av fastighet samt -166 tkr underskottsavdrag.

Ej aktiverade underskottsavdrag i koncernen uppgår till 7 065 tkr.

Uppskjutna skatter värderas utifrån nominell skattesats. 

Not 21 Andelar i koncernföretag

	2024-12-31	2023-12-31
<i>Akkumulerade anskaffningsvärden:</i>		
-Vid årets början	110 171	110 171
-Förvärv	10 677	
Redovisat värde vid årets slut	120 848	110 171

Spec av moderföretagets och koncernens innehav av andelar i koncernföretag

andelen av kapitalet avses, vilket även överensstämmer med andelen av rösterna för totalt antal aktier.

<i>Dotterföretag / Org nr / Säte</i>	<i>Antal andelar</i>	<i>i %</i>	2024-12-31 <i>Redovisat värde</i>	2023-12-31 <i>Redovisat värde</i>
Barkborren 1 Hälla AB, 556465-4464, Avesta	2 000	100	8 500	8 500
Landrins Bil AB, 556077-5776, Avesta	800	80	4 830	4 830
Landrin Fastigheter AB, 556166-0886, Avesta	5 000	100	5 000	5 000
CL Hemse Staffanstorps AB, 556443-8256, Avesta	1 000	100	200	100
Överväxeln i Eskilstuna AB, 556995-4604, Avesta	50 000	100	4 073	4 073
Fastighetsbolaget Avtalet 2 AB, 556716-1863, Avesta	1 000	100	69 007	69 007
Landrin Fastighet Sundsvall AB, 559028-2264, Avesta	500	100	5 004	5 004
CL Flundran 5 Vimmerby AB, 556166-3443, Avesta	150	100	10 957	10 957
Landrin Fastighet Småland AB, 556535-1904, Avesta	1 000	100	100	100
CL Spettet 3 i Västervik AB, 556305-1522 Avesta	1 000	100	2 600	2 600
Argonet Fastighet AB, 559462-6862 Avesta	250	100	10 577	
			120 848	110 171

Förvärv av dotterföretg, netto likvidpåverkan

	2024-12-31	2023-12-31
Koncern		
<i>Förvärvade tillgångar och skulder</i>		
Materiella anläggningstillgångar	4 741	1 921
Finansiella anläggningstillgångar	-	11 650
Rörelsefordringar	-	3 570
Summa tillgångar	4 741	17 141
<i>Avsättningar</i>		
Räntebärande skulder	-	375
Rörelseskulder	4 730	6 445
Summa avsättningar och skulder	4 730	6 820
Köpeskilling	-10 577	-18 401
Likvida medel i den förvärvade verksamheten	-	3 750
Påverkan på likvida medel	-10 577	-14 831
<i>Moderföretaget</i>		
Summa tillgångar	-	-
Summa avsättningar och skulder	-	-

Avgår: Likvida medel i den förvärvade verksamheten

Not 22 Fordringar hos koncernföretag

	2024-12-31	2023-12-31
Moderföretag		
<i>Akkumulerade anskaffningsvärden:</i>		
-Vid årets början	82 507	90 338
-Tillkommande fordringar	55 063	52 363
-Reglerade fordringar	-41 550	-60 194
-Vid årets slut	96 020	82 507
<i>Akkumulerade nedskrivningar:</i>		
-Vid årets slut	-	-
Redovisat värde vid årets slut	96 020	82 507

Not 23 Andra långfristiga värdepappersinnehav

	Koncern	Moderföretag
<i>Akkumulerade anskaffningsvärden:</i>		
-Vid årets början	258	1
Redovisat värde vid årets slut	258	1

Not 24 Andra långfristiga fordringar

	2024-12-31	2023-12-31
Koncern		
<i>Akkumulerade anskaffningsvärden:</i>		
-Vid årets början	789	1 103
-Tillkommande fordringar	271	120
-Reglerade fordringar	-120	-434
Redovisat värde vid årets slut	940	789

Moderföretag

Akkumulerade anskaffningsvärden:

-Vid årets början	669	1 103
-Tillkommande fordringar	6 668	-434
Redovisat värde vid årets slut	7 337	669

Not 25 Varulager m m

	2024-12-31	2023-12-31
Koncern		
Färdiga varor och handelsvaror	374 945	419 701
Totalt	374 945	419 701

Moderföretag

Totalt	-	-
--------	---	---

Not 26 Förutbetalda kostnader och upplupna intäkter

	2024-12-31	2023-12-31
Koncern		
Stöd och bonus	35 893	26 076
Övriga upplupna intäkter	288	765
Periodisering lev.fakturor	6 924	9 110
Förhandsber. fordon		44
Övrigt	-	2 896
	43 105	38 891

Moderföretag

Övriga poster	-	-
---------------	---	---

Not 27 Disposition av vinst eller förlust

Styrelsen föreslår att fritt eget kapital, kronor 159 006 357 kr disponeras enligt följande:

Utdelning 20 000 *375	7 500
Balanseras i ny räkning	151 506
Summa	159 006

Not 28 Antal aktier och kvotvärde

	2024-12-31	2023-12-31
A-aktier		
antal aktier	2 000	2 000
kvotvärde	100	100
B-aktier		
antal aktier	18 000	18 000
kvotvärde	100	100

Not 29 Ackumulerade överavskrivningar

	2024-12-31	2023-12-31
Inventarier, verktyg och installationer	6 769	6 531
	6 769	6 531

Not 30 Övriga skulder till kreditinstitut

	2024-12-31	2023-12-31
Koncern		
Förfallotidpunkt, inom ett år från balansdagen	69 188	76 893
Förfallotidpunkt, 1-5 år från balansdagen	106 110	73 902
Förfallotidpunkt, senare än fem år från balansdagen	61 064	55 812
	236 362	206 607
Moderföretag		
Förfallotidpunkt, inom ett år från balansdagen	1 874	374
Förfallotidpunkt, 1-5 år från balansdagen	7 496	4 272
Förfallotidpunkt, senare än fem år från balansdagen	30 201	655
	39 571	5 301

Not 31 Checkräkningskredit

	2024-12-31	2023-12-31
Koncernen		
Beviljad kreditlimit	94 000	94 000
Outnyttjad del	-23 898	-28 689
Utnyttjat kreditbelopp	70 102	65 311
Moderföretaget		
Beviljad kreditlimit	9 000	9 000
Outnyttjad del	-266	-6 224
Utnyttjat kreditbelopp	8 734	2 776

Not 32 Upplupna kostnader och förutbetalda intäkter

	2024-12-31	2023-12-31
Koncernen		
Personalrelaterade skulder	34 788	33 665
Övriga upplupna kostnader	10 468	16 001
	45 256	49 666
Moderföretaget		
Övriga upplupna intäkter		805
Övriga upplupna kostnader	926	
	926	805

Not 33 Ställda säkerheter och eventalförpliktelser - moderföretaget

Ställda säkerheter

	2024-12-31	2023-12-31
<i>Ställda säkerheter</i>		
<i>Moderföretaget</i>		
Fastighetsinteckningar	45 000	45 000
Företagsinteckningar	37 000	37 000
Summa	82 000	82 000

För koncernföretag, intresseföretag och gemensamt styrda företag

Fastighetsinteckningar	192 150	182 350
Företagsinteckningar	203 300	203 300
Summa	395 450	385 650

Eventualförpliktelser

<i>Eventualförpliktelser</i>		
<i>Moderbolag</i>		
Övriga ansvarsförbindelser (Pant i aktier i dotterföretag)	84 841	84 841
Borgensförbindelser	201 425	201 425
Summa	286 266	286 266

Not 34 Väsentliga händelser efter räkenskapsårets slut

Landrins Bil AB har beslutat att etablera sig i Norrköping som återförsäljare av MercedesBenz, varvid nybyggnation av anläggning har påbörjats inom koncernen. Beräknad driftstart är beräknad till 2026.

Not 35 Betalda räntor och erhållen utdelning

<i>Belopp i KSEK</i>	2024-12-31	2023-12-31
Koncern		
Erhållen ränta	1 613	561
Erlagd ränta	-19 492	-14 621

<i>Belopp i KSEK</i>	2024-12-31	2023-12-31
Moderföretag		
Erhållen ränta	5 643	5 566
Erlagd ränta	-4 640	-4 666

Not 36 Likvida medel

	2024-12-31	2023-12-31
Koncern		
<i>Följande delkomponenter ingår i likvida medel:</i>		
Kassa och bank	6 191	10 713
	6 191	10 713

Ovanstående poster har klassificerats som likvida medel med utgångspunkten att:

- De har en obetydlig risk för värdefluktuationer.
- De kan lätt omvandlas till kassamedel. ✓

- De har en löptid om högst 3 månader från anskaffningstidpunkten.

	2024-12-31	2023-12-31
Moderföretag		
<i>Följande delkomponenter ingår i likvida medel:</i>		
Kortfristiga placeringar, jämställda med likvida medel	-	486
	-	486

Ovanstående poster har klassificerats som likvida medel med utgångspunkten att:

- De har en obetydlig risk för värdefluktuationer.
- De kan lätt omvandlas till kassamedel.
- De har en löptid om högst 3 månader från anskaffningstidpunkten. 

Not 37 Övriga upplysningar till kassaflödesanalysen

	2024-12-31	2023-12-31
Justering för poster som inte ingår i kassaflödet mm		
<i>Koncernen</i>		
Avskrivningar	22 447	22 094
Rearesultat	-2 076	6 499
Övrigt	968	211
	21 339	28 804
<i>Moderföretaget</i>		
Avskrivningar	5 538	8 190
Rearesultat	-2 076	-1 666
Övrigt	-2	
	3 460	6 524

Not 38 Koncernuppgifter

Inköp och försäljning inom koncernen

Av koncernens totala inköp och försäljning mätt i kronor avser 0 % av inköpen och 0 % av försäljningen andra företag inom hela den företagsgrupp som koncernen tillhör.

Av moderföretagets totala inköp och försäljning mätt i kronor avser 0 % av inköpen och 49 % av försäljningen andra företag inom hela den företagsgrupp som företaget tillhör.

Not 39 Nyckeltalsdefinitioner

Rörelsemarginal: Rörelseresultat / Nettoomsättning

Balansomslutning: Totala tillgångar

Avkastning på sysselsatt kapital: (Rörelseresultat + finansiella intäkter) / Genomsnittligt sysselsatt kapital

Finansiella intäkter: Poster i finansnettot som är hänförliga till tillgångar (som ingår i sysselsatt kapital)

Sysselsatt kapital: Totala tillgångar - räntefria skulder

Räntefria skulder: Skulder som inte är räntebärande. Pensionsskulder ses som räntebärande.

Avkastning på eget kapital: Årets resultat hänförligt till moderföretagets aktieägare / Genomsnittligt eget kapital

Soliditet: Totalt eget kapital / Totala tillgångar

Underskrifter

Avesta ~~2025-06-30~~

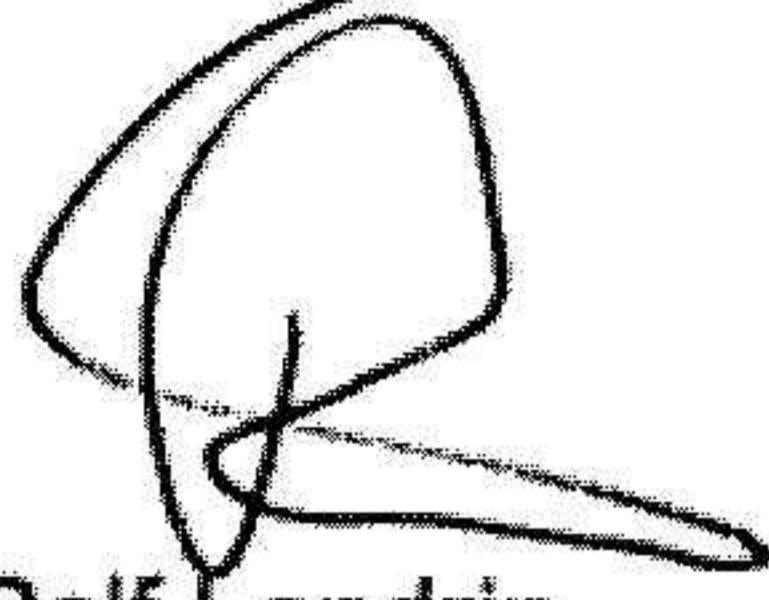

Rolf Landrin
Verkställande direktör

Min revisionsberättelse har lämnats 2025-06-30



Thomas Nielsen
Auktoriserad revisor

Revisionsberättelse

Till bolagsstämman i Curt Landrin Bil AB, org. nr 556116-2198

Rapport om årsredovisningen och koncernredovisningen

Uttalanden

Jag har utfört en revision av årsredovisningen och koncernredovisningen för Curt Landrin Bil AB för år 2024.

Enligt min uppfattning har årsredovisningen och koncernredovisningen upprättats i enlighet med årsredovisningslagen och ger en i alla väsentliga avseenden rättvisande bild av moderbolagets och koncernens finansiella ställning per den 31 december 2024 och av dessas finansiella resultat och kassaflöde för året enligt årsredovisningslagen. Förvaltningsberättelsen är förenlig med årsredovisningens och koncernredovisningens övriga delar.

Jag tillstyrker därför att bolagsstämman fastställer resultaträkningen och balansräkningen för moderbolaget och för koncernen.

Grund för uttalanden

Jag har utfört revisionen enligt International Standards on Auditing (ISA) och god revisionssed i Sverige. Mitt ansvar enligt dessa standarder beskrivs närmare i avsnittet Revisorns ansvar. Jag är oberoende i förhållande till moderbolaget och koncernen enligt god revisorssed i Sverige och har i övrigt fullgjort mitt yrkesetiska ansvar enligt dessa krav.

Jag anser att de revisionsbevis jag har inhämtat är tillräckliga och ändamålsenliga som grund för mina uttalanden.

Styrelsens och verkställande direktörens ansvar

Det är styrelsen och verkställande direktören som har ansvaret för att årsredovisningen och koncernredovisningen upprättas och att de ger en rättvisande bild enligt årsredovisningslagen. Styrelsen och verkställande direktören ansvarar även för den interna kontroll som de bedömer är nödvändig för att upprätta en årsredovisning och koncernredovisning som inte innehåller några väsentliga felaktigheter, vare sig dessa beror på oegentligheter eller misstag.

Vid upprättandet av årsredovisningen och koncernredovisningen ansvarar styrelsen och verkställande direktören för bedömningen av

bolagets och koncernens förmåga att fortsätta verksamheten. De upplyser, när så är tillämpligt, om förhållanden som kan påverka förmågan att fortsätta verksamheten och att använda antagandet om fortsatt drift. Antagandet om fortsatt drift tillämpas dock inte om styrelsen och verkställande direktören avser att likvidera bolaget, upphöra med verksamheten eller inte har något realistiskt alternativ till att göra något av detta.

Revisorns ansvar

Mina mål är att uppnå en rimlig grad av säkerhet om huruvida årsredovisningen och koncernredovisningen som helhet inte innehåller några väsentliga felaktigheter, vare sig dessa beror på oegentligheter eller misstag, och att lämna en revisionsberättelse som innehåller mina uttalanden. Rimlig säkerhet är en hög grad av säkerhet, men är ingen garanti för att en revision som utförs enligt ISA och god revisionssed i Sverige alltid kommer att upptäcka en väsentlig felaktighet om en sådan finns. Felaktigheter kan uppstå på grund av oegentligheter eller misstag och anses vara väsentliga om de enskilt eller tillsammans rimligen kan förväntas påverka de ekonomiska beslut som användare fattar med grund i årsredovisningen och koncernredovisningen.

Som del av en revision enligt ISA använder jag professionellt omdöme och har en professionellt skeptisk inställning under hela revisionen. Dessutom:

- identifierar och bedömer jag riskerna för väsentliga felaktigheter i årsredovisningen och koncernredovisningen, vare sig dessa beror på oegentligheter eller misstag, utformar och utför granskningsåtgärder bland annat utifrån dessa risker och inhämtar revisionsbevis som är tillräckliga och ändamålsenliga för att utgöra en grund för mina uttalanden. Risken för att inte upptäcka en väsentlig felaktighet till följd av oegentligheter är högre än för en väsentlig felaktighet som beror på misstag, eftersom oegentligheter kan innefatta agerande i maskopi, förfalskning, avsiktliga utelämnanden, felaktig information eller åsidosättande av intern kontroll.
- skaffar jag mig en förståelse av den del av bolagets interna kontroll som har betydelse för min revision för att utforma granskningsåtgärder som är lämpliga med hänsyn till omständigheterna, men inte för att uttala mig om effektiviteten i den interna kontrollen.
- utvärderar jag lämpligheten i de redovisningsprinciper som används och rimligheten i styrelsens och verkställande direktörens uppskattningar i redovisningen och tillhörande upplysningar.

— drar jag en slutsats om lämpligheten i att styrelsen och verkställande direktören använder antagandet om fortsatt drift vid upprättandet av årsredovisningen och koncernredovisningen. Jag drar också en slutsats, med grund i de inhämtade revisionsbevisen, om huruvida det finns någon väsentlig osäkerhetsfaktor som avser sådana händelser eller förhållanden som kan leda till betydande tvivel om bolagets och koncernens förmåga att fortsätta verksamheten. Om jag drar slutsatsen att det finns en väsentlig osäkerhetsfaktor, måste jag i revisionsberättelsen fästa uppmärksamheten på upplysningarna i årsredovisningen och koncernredovisningen om den väsentliga osäkerhetsfaktorn eller, om sådana upplysningar är otillräckliga, modifiera uttalandet om årsredovisningen och koncernredovisningen. Mina slutsatser baseras på de revisionsbevis som inhämtas fram till datumet för revisionsberättelsen. Dock kan framtida händelser eller förhållanden göra att ett bolag och en koncern inte längre kan fortsätta verksamheten.

— utvärderar jag den övergripande presentationen, strukturen och innehållet i årsredovisningen och koncernredovisningen, däribland upplysningarna, och om årsredovisningen och koncernredovisningen återger de underliggande transaktionerna och händelserna på ett sätt som ger en rättvisande bild.

— planerar och utför jag koncernrevisionen för att inhämta tillräckliga och ändamålsenliga revisionsbevis avseende den finansiella informationen för företag eller affärsenheter inom koncernen som grund för att göra ett uttalande avseende koncernredovisningen. Jag ansvarar för styrning, övervakning och genomgång av det revisionsarbete som utförts för koncernrevisionens syfte. Jag är ensam ansvarig för mina uttalanden.

Jag måste informera styrelsen om bland annat revisionens planerade omfattning och inriktning samt tidpunkten för den. Jag måste också informera om betydelsefulla iakttagelser under revisionen, däribland



de eventuella betydande brister i den interna kontrollen som jag identifierat.

Rapport om andra krav enligt lagar och andra författningar

Uttalanden

Utöver min revision av årsredovisningen och koncernredovisningen har jag även utfört en revision av styrelsens och verkställande direktörens förvaltning för Curt Landrin Bil AB för år 2024 samt av förslaget till dispositioner beträffande bolagets vinst eller förlust.

Jag tillstyrker att bolagsstämman disponerar vinsten enligt förslaget i förvaltningsberättelsen och beviljar styrelseledamoten och verkställande direktören ansvarsfrihet för räkenskapsåret.

Grund för uttalanden

Jag har utfört revisionen enligt god revisionsred i Sverige. Mitt ansvar enligt denna beskrivs närmare i avsnittet Revisorns ansvar. Jag är oberoende i förhållande till moderbolaget och koncernen enligt god revisorsred i Sverige och har i övrigt fullgjort mitt yrkesetiska ansvar enligt dessa krav.

Jag anser att de revisionsbevis jag har inhämtat är tillräckliga och ändamålsenliga som grund för mina uttalanden.

Styrelsens och verkställande direktörens ansvar

Det är styrelsen som har ansvaret för förslaget till dispositioner beträffande bolagets vinst eller förlust. Vid förslag till utdelning innefattar detta bland annat en bedömning av om utdelningen är försvarlig med hänsyn till de krav som bolagets och koncernens verksamhetsart, omfattning och risker ställer på storleken av moderbolagets och koncernens egna kapital, konsolideringsbehov, likviditet och ställning i övrigt.

Styrelsen ansvarar för bolagets organisation och förvaltningen av bolagets angelägenheter. Detta innefattar bland annat att fortlöpande bedöma bolagets och koncernens ekonomiska situation och att tillse

att bolagets organisation är utformad så att bokföringen, medelsförvaltningen och bolagets ekonomiska angelägenheter i övrigt kontrolleras på ett betryggande sätt.

Verkställande direktören ska sköta den löpande förvaltningen enligt styrelsens riktlinjer och anvisningar och bland annat vidta de åtgärder som är nödvändiga för att bolagets bokföring ska fullgöras i överensstämmelse med lag och för att medelsförvaltningen ska skötas på ett betryggande sätt.

Revisorns ansvar

Mitt mål beträffande revisionen av förvaltningen, och därmed mitt uttalande om ansvarsfrihet, är att inhämta revisionsbevis för att med en rimlig grad av säkerhet kunna bedöma om styrelseledamoten eller verkställande direktören i något väsentligt avseende:

- företagit någon åtgärd eller gjort sig skyldig till någon försummelse som kan föranleda ersättningsskyldighet mot bolaget, eller
- på något annat sätt handlat i strid med aktiebolagslagen, årsredovisningslagen eller bolagsordningen.

Mitt mål beträffande revisionen av förslaget till dispositioner av bolagets vinst eller förlust, och därmed mitt uttalande om detta, är att med rimlig grad av säkerhet bedöma om förslaget är förenligt med aktiebolagslagen.

Rimlig säkerhet är en hög grad av säkerhet, men ingen garanti för att en revision som utförs enligt god revisionsred i Sverige alltid kommer att upptäcka åtgärder eller försummelser som kan föranleda

ersättningsskyldighet mot bolaget, eller att ett förslag till dispositioner av bolagets vinst eller förlust inte är förenligt med aktiebolagslagen.

Som en del av en revision enligt god revisionsred i Sverige använder jag professionellt omdöme och har en professionellt skeptisk inställning under hela revisionen. Granskningen av förvaltningen och förslaget till dispositioner av bolagets vinst eller förlust grundar sig främst på revisionen av räkenskaperna. Vilka tillkommande granskningsåtgärder som utförs baseras på min professionella bedömning med utgångspunkt i risk och väsentlighet. Det innebär att jag fokuserar granskningen på sådana åtgärder, områden och förhållanden som är väsentliga för verksamheten och där avsteg och överträdelser skulle ha särskild betydelse för bolagets situation. Jag går igenom och prövar fattade beslut, beslutsunderlag, vidtagna åtgärder och andra förhållanden som är relevanta för mitt uttalande om ansvarsfrihet. Som underlag för mitt uttalande om styrelsens förslag till dispositioner beträffande bolagets vinst eller förlust har jag granskat styrelsens motiverade yttrande samt ett urval av underlagen för detta för att kunna bedöma om förslaget är förenligt med aktiebolagslagen.

Falun den 30 juni 2025

Thomas Nielsen
Auktoriserad revisor