

Inify
Laboratories

Fastställelseintyg

Undertecknad firmatecknare i Inify Laboratories AB (publ) intygar härmed att resultaträkningen och balansräkningen i årsredovisningen har fastställts på årsstämma den 20 maj 2025. Årsstämman beslutade godkänna styrelsen förslag till hur förlusten ska disponeras.

Jag intygar vidare att innehållet i årsredovisningen och revisionsberättelsen stämmer överens med originalen.

Stockholm den 20 maj 2025

Fredrik Palm

VÄRLDSLEDANDE CANCERDIAGNOSTIK FÖR ALLA

Inify Laboratories

Årsredovisning

2024



VÄRLDSLEDANDE CANCERDIAGNOSTIK FÖR ALLA

Inify Laboratories Årsredovisning 2024

Innehåll

Detta är Inify	3
Händelser 2024	4
Vd-ord	5
Omvärld och marknad	7
Verksamheten	11
Hållbarhet	18
Medarbetare	19
Aktien	22
Bolagsstyrning	24
Förvaltningsberättelse	29
Ekonomisk översikt och finansiella tabeller	33
Noter	40
Underskrifter	48
Revisionsberättelse	49
Alternativa nyckeltal	52
Ordlista	53
Bolagsstämma och finansiell kalender	54

Kopiens överensstämmelse med originalet intygas:
AC Linderot

202505300905

☰ [Dotter är Inify](#) ←

[Händelser 2024](#)

[Vd-ord](#)

[Omvärd och marknad](#)

[Verksamheten](#)

[Hållbarhet](#)

[Medarbetare](#)

[Aktion](#)

[Bolagsstyrning](#)

[Årsredovisning](#)

[Revisionsberättelse](#)

[Övrigt](#)

INIFY LABORATORIES ÅRSREDOVISNING 2024

Vilka vi är

Inify är baserat i Sverige och noterat på Euronext Growth i Oslo. Bolaget har två dotterbolag – ett i Sverige och ett i Storbritannien.

Vad vi gör

Inify Laboratories tillhandahåller cancerdiagnostik inom histopatologi. Vårt laboratorium erbjuder diagnostiska tjänster till både offentliga och privata vårdgivare. Affärsmodellen och den tekniska strukturen möjliggör skalbarhet i både volym, diagnos och geografi.

Hur vi gör det

Inify har byggt ett unikt och ultramodernt laboratorium med ett helt digitalt, standardiserat och AI-stött arbetsflöde för att optimera kvaliteten och förkorta svarstiderna. Diagnostiken erbjuds för utvalda cancertyper och specialiseringen bidrar till hög och pålitlig kvalitet.

Varför vi gör det

Klinisk patologi är för närvarande under stor press, med hög arbetsbelastning och begränsade, i vissa fall minskande, resurser. Åldrande befolkning, ökad cancerincidens och tätare undersökningar och screeningprogram ökar arbetsbördan ytterligare. Att lösa problemet med enbart arbetskraft är inte möjligt – det är nödvändigt att arbeta på ett nytt sätt.

Händelser 2024

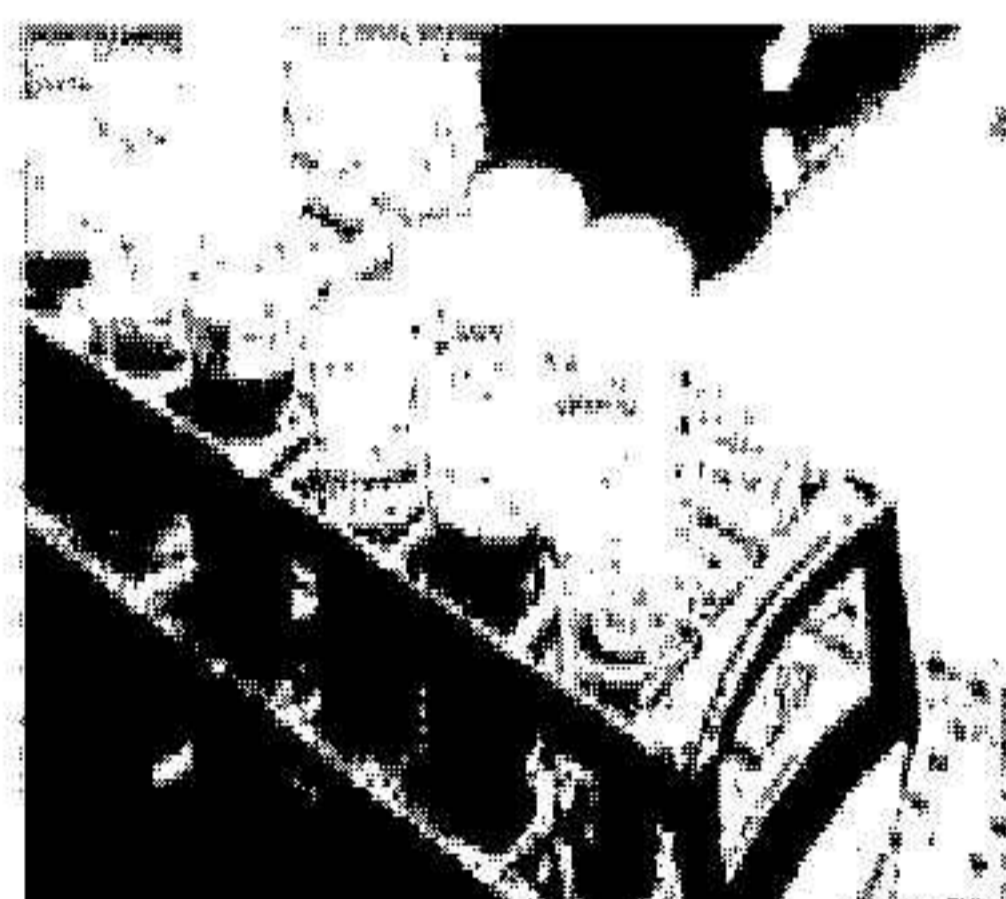

Merparten av alla prostatabiopsier i Region Stockholm harteras sedan 2024 av Inify.

Ökade leveranser

> 1600

fler diagnoser levererade jämfört med 2023.

Forskningspartnerskap med Karolinska Institutet

För att främja precisionediagnostik inom prostatacancer ingås ett forskningspartnerskap med Institutionen för molekylär medicin och kirurgi vid Karolinska Institutet.

Inify expanderar
Beslut att etablera verksamhet i Storbritannien.

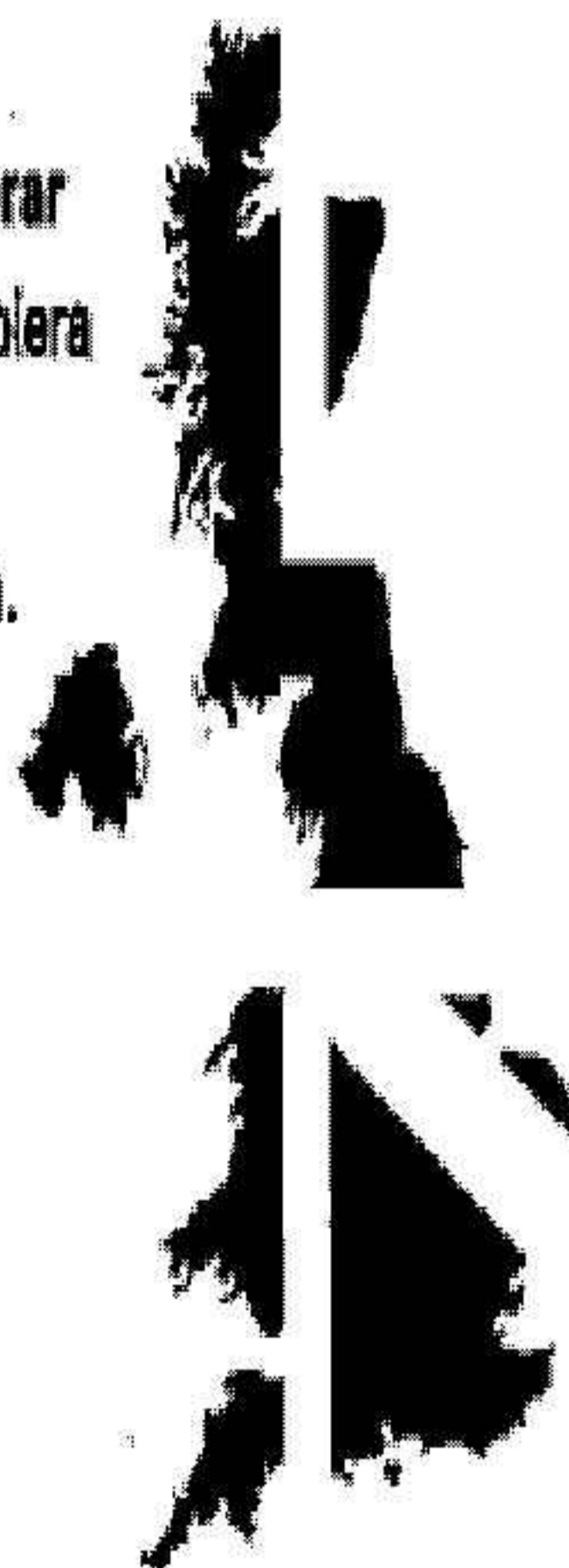

Beslut att expandera verksamheten till att inkludera även gastrointestinal diagnostik.



Avtal

Region Västmanland är den första regionen som Inify sluter avtal med och de börjar under året skicka sina prostatabiopsier till Inify.

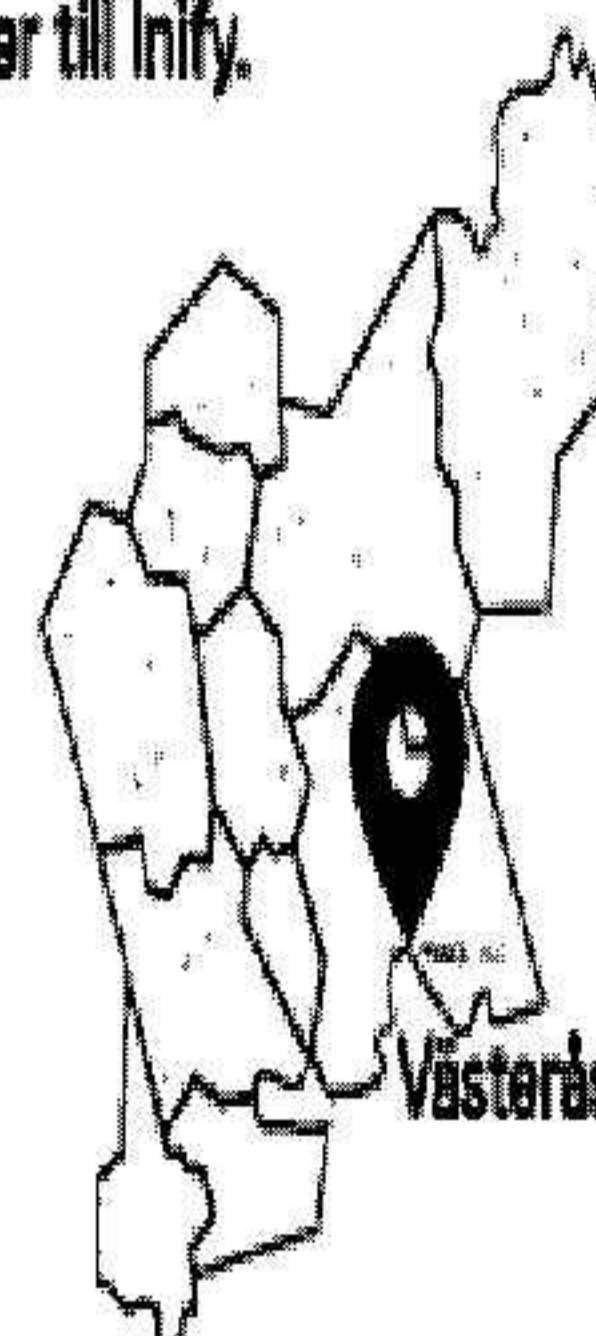

Inify prisas

Inify tilldelas hedersnämning av Kungliga Vetenskapsakademien (IVA) på företagstävlingen Smart Industri 2024.



Kungl. Ingenjörsvetenskaps Akademin

Finansiering för expansion

En riktad emission om 150 miljoner kronor som garanterades av de två största aktieägarna inleddes. Första del om cirka 135 miljoner kronor färdigställdes i december medan den efterföljande reparationsemissionen för mindre aktieägare slutfördes i början på 2025.

Omsättningstillväxt

12,5 MSEK

(+1049%)

Positivt resultat

Positivt resultat i dotterbolaget Inify Laboratories Nordics, där driften av laboratoriet sker.

Händelser 2024

Vd-ord ←

Omvärld och marknad

Verksamheten

Hållbarhet

Medarbetare

Aktien

Bolagstyrning

Årsredovisning

Revisionsberättelse

Övrigt

”En av de mest betydelsefulla milstolparna under året har varit vårt beslut att etablera Inify i Storbritannien.”

Vd-ord

Stark tillväxt och stabil grund

2024 har varit ett år av betydande framsteg och prestationer för Inify. Vi har fortsatt vår tillväxtresa och befäst vår position som en ledande aktör inom diagnostik av prostatacancer. Vår resa präglas av innovation, strategiska satsningar och en stark vilja att skapa värde för vårdgivare och patienter.

Under året har Inify haft en markant ökning i omsättning och antal diagnostiserade patienter. Våra korta och förutbestämda svarstider, tillsammans med vår standardiserade högkvalitativa diagnostik, har etablerat oss som en pålitlig partner för urologkliniker och vårdgivare. Vid årets slut henterade vi uppskattningsvis 80 procent av all prostatacancerdiagnostik i Stockholmsregionen, och vår totala marknadsandel i Sverige har vuxit till cirka 10 procent. Inifys

marknadsandel, som uppnåtts på kort tid, ser jag som en tydlig bekräftelse på behovet av våra tjänster och speglar det värde vi skapar för våra kunder, som innefattar såväl privata som publika vårdgivare. Laborativ verksamheten i Sverige genererade positivt finansiellt resultat redan under det första hela verksamhetsåret sedan öppning, en mycket viktig och positiv signal.

Omedelbar effekt

Vi ser tydligt hur statistiken i det nationella cancerregistret angående svarstider har förbättrats markant sedan vårt inträde på marknaden. I Stockholmsregionen, där vi är som störst, har svarstider till patient förkortats med veckor. Det i kombination med aktiv bearbetning av marknaden har lett till att Inify har uppmärksammats av flera målgrupper. En tydlig bekräftelse är att vi har haft stor efterfrågan på studiebesök och har arrangerat sådana för såväl svenska som internationella kliniker och andra intressenter inom vård och forskning.

Händelser 2024

Vd-ord ←

Omvärld och marknad

Verksamheten

Hållbarhet

Medarbetare

Aktion

Bolagsstyrning

Årsredovisning

Revisionsberättelse

Övrigt

”Vi har en utstakad väg mot en fortsatt expansion.”

I november inledde vi även ett forsknings-samarbete med en framstående forskargrupp på Karolinska Institutet. Målet är att öka precisionen inom prostatacancer-diagnostik, vilket ligger helt i linje med vår ambition att vidareutveckla diagnostiken och sätta nya standarder.

Etablering i Storbritannien

En av de mest betydelsefulla milstolparna under året har varit vårt beslut att etablera Inify i Storbritannien. Marknaden, sex gånger större än den svenska, har stor potential. Vi ser behov av förbättrade diagnostiktjänster, och Inifys unika koncept möter dessa utmaningar på ett tydligt sätt. Vårt team har arbetat intensivt med detaljerad kartläggning av marknaden samtidigt som ett nätverk av nyckelpersoner inom publika (NHS) och privata vårdgivare har byggts upp. I fjärde kvartalet bildades Inify Laboratories Ltd, vårt dotterbolag i Storbritannien. Etableringen är ett viktigt steg i Inifys ambition att bli en ledande global aktör inom diagnostik.

Utveckling för nästa diagnosområde

Parallellt med Inifys geografiska expansion har vi också tagit avgörande steg för att bredda vårt erbjudande. Beslutet, att

utveckla systemet för att hantera diagnostik inom mag-tarmkanalen, grundades i ett gediget förberedelsearbete. Det öppnar nya möjligheter på en marknad med tio gånger större provvolymen än prostatacancer. Satsningen ligger i linje med vår strategiska plan och riktar sig mot en marknad med enorma behov av effektivisering, vilket vi kombinerar med högkvalitativ diagnostik.

Finansiering

För att möjliggöra våra ambitiösa mål inledde vi en finansieringsprocess genom en nyemission om 150 miljoner kronor. Kapitalen kommer att användas för att finansiera etableringen i Storbritannien, vidareutveckla vårt system för nya diagnosområden och stärka rörelsekapitalet i vår befintliga verksamhet. Hela emissionen garanterades av Inifys två största aktieägare, vilket bekräftar deras starka tilltro till organisationen och verksamhetens potential. Den första delen, i form av en riktad emission till de största aktieägarna färdigställdes i slutet av året, medan en reparationsemision färdigställdes i början av 2025. Med ett starkt finansiellt stöd i ryggen är vi väl förberedda att ta nästa steg i vår utvecklings- och etableringsresa.



Teamet – grunden för vår framgång

Vårt erfarna och tvärvetenskapliga team ligger till grund för våra framgångar. Med vårt egenutvecklade system och samtliga professioner representerade internt kan vi arbeta med kontinuerlig utveckling och förbättring i en takt som få kan hålla jämna steg med. Hela organisationen, från medarbetare till styrelse delar alla en stark vision och drivkraft att förbättra diagnostikens kvalitet och effektivitet. Samarbete och engagemang är en avgörande faktor i vår framgång, och jag är stolt över att leda ett team som ständigt inspirerar varandra och driver vår verksamhet framåt.

Med sikte på framtiden

Med en framgångsrik etablering på vår hemmamarknad och flertalet betydande framsteg under året, vilka ligger till grund för våra expensionsbeslut, blickar jag framåt med stor optimism. Vi har en utstakad väg emot en fortsatt expansion där allt fler vårdgivare och patienter får tillgång till våra diagnostiktjänster som gör omedelbar skillnad.

Tillsammans med våra medarbetare, kunder och partners bygger vi framtidens diagnostik – en diagnostik som är optimerad för högsta effektivitet och kvalitet.

Fredrik Palm

Verkställande direktör

- ☰ Detta är Inify
- Händelser 2024
- Vd-ord
- Omvärld och marknad ←
- Vaksamheten
- Hållbarhet
- Medarbetare
- Aktien
- Bolagsstyrning
- Årsredovisning
- Revisionsberättelse
- Övrigt

Omvärld och marknad

I takt med att vi blir äldre ökar cancerincidensen. Dessutom, på grund av förbättrad diagnostik som gör det möjligt att upptäcka sjukdomen tidigare, är cancer idag vanligare även i yngre åldrar.

Genom bland annat olika screeninginitiativ tas det numera fler prover, ställs fler diagnoser och genomförs fler behandlingar. Allt detta gör att antalet cancerfall i västvärlden enligt WHO beräknas öka med nästan 2 miljoner årligen till 2040.

I en orolig omvärld ökar även kraven på säkra IT-lösningar inom hälso- och sjukvård.

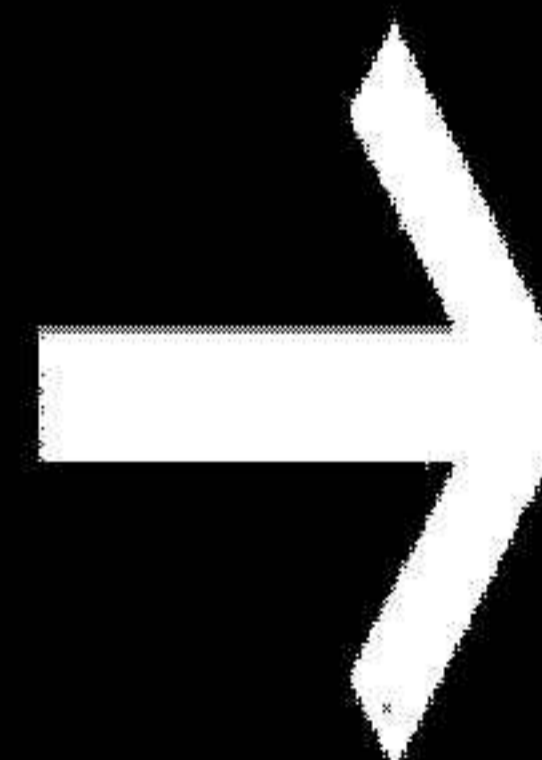

- ☰ Detta är Inify
- Händelser 2024
- Vd-ord
- Omvärd och marknad
- Verksamheten
- Hållbarhet
- Medarbetare
- Aktion
- Bolagsstyrning
- Årsredovisning
- Revisionsberättelse
- Övrigt



Omvärd och marknad

Patologin – en flaskhals

Patologin spelar en central roll i cancerdiagnostiken och för behandlingsbesluten, men kan ofta bli en flaskhals.

Globalt råder brist på patologer och medelåldern är hög. Många fortsätter att arbeta även efter pension för att möta det stora behovet. Samtidigt är återväxten inom yrket långsam, vilket försvårar ytterligare.

Inkonsekventa bedömningar får effekter
En stor utmaning i arbetet med att minska dödligheten, i exempelvis prostatacancer, är svårigheten att utföra objektiva och konsekventa bedömningar av vävnadsprover från prostata. Det är väl känt att diagnosen kan variera mellan olika patologer.

Forskare ser en stor potential i att använda AI-teknik för att bedömningarna ska bli mer konsekventa, oavsett vem som utför dem, och leda till mer jämlik vård för patienterna.

För verksamheterna är det även problematiskt att svarstiderna från patologiavdelningarna varierar. Patienter schemaläggs för återbesök flera veckor efter biopsin för att ge marginal till att provsvaret ska vara tillgängligt i tid. Trots detta vittnar många avdelningar om att det läggs stora resurser på att boka om patienter. Det upptar värdefull sjukskötersketid, leder till läkartider som inte används till fullo, samt skapar ytterligare oro och besvär för patienterna, som förberett sig för att komma på återbesök, men med kort varsel får planerna ändrade.

För att lösa dessa utmaningar behöver vi helt enkelt hitta sätt att arbeta smartare.

- ☰ Detta är Inify
- Händelser 2024
- Vd-ord
- Omvärld och marknad ←
- Verksamheten
- Hållbarhet
- Medarbetare
- Aktien
- Bolagsstyrning
- Årsredovisning
- Revisionsberättelse
- Övrigt

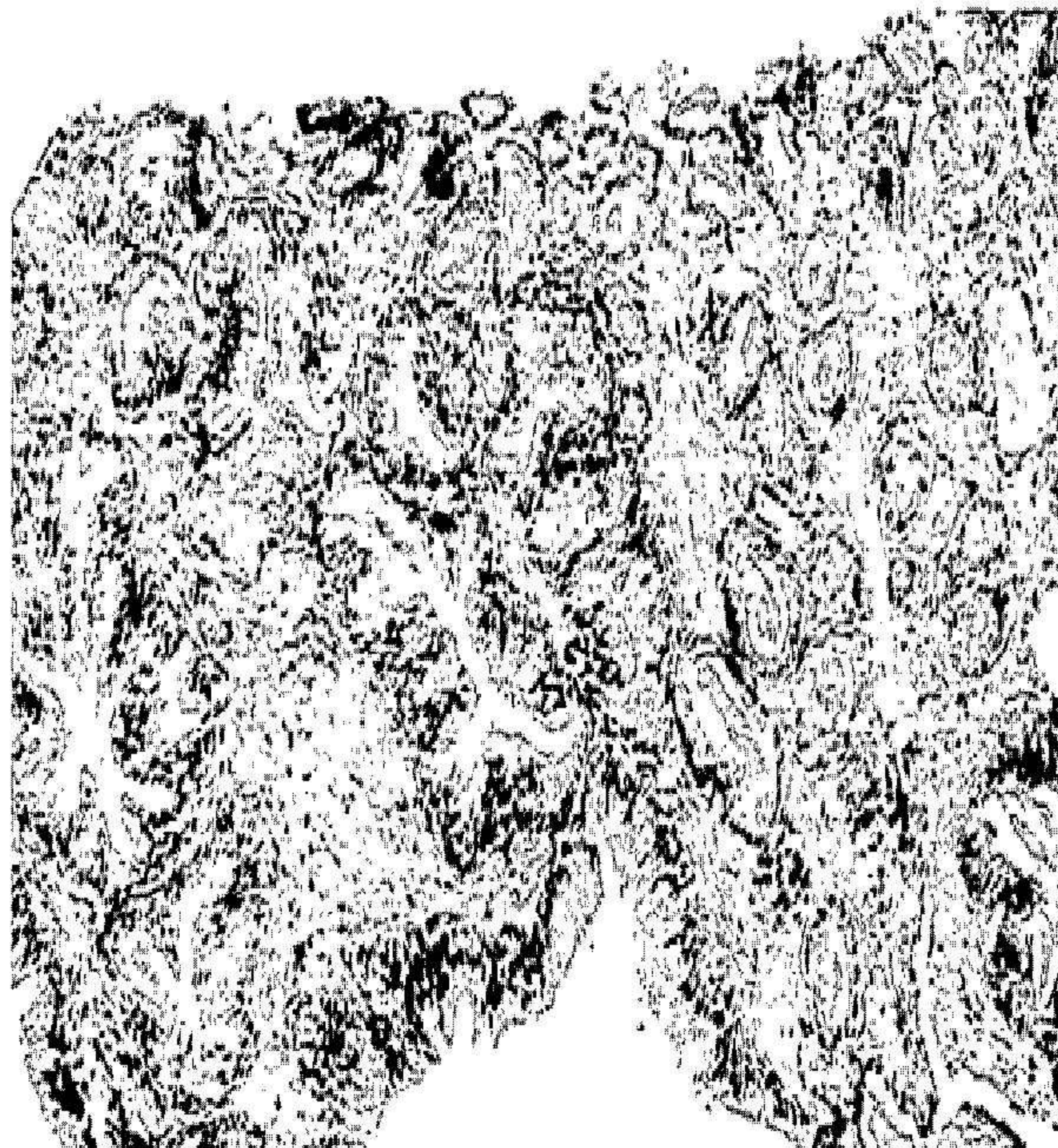

Patologi - läran om sjukdom

Patologi är läran om sjukdom. Inom histopatologi undersöks vävnadsprover (biopsier) och operationspreparat mikroskopiskt i syfte att diagnostisera och kartlägga sjukliga förändringar, huvudsakligen cancer eller förstadier till cancer.

Biopsier som tas i samband med utredning av misstänkt cancer transporteras till histopatologiska laboratorier där vävnaden fixeras och behandlas i flertalet steg varefter vävnaden snittas i mycket tunna skivor, bara 4 µm. Dessa snitt läggs

på objektglas och färgas sedan för att visualisera cellernas struktur. De färgade snitten analyseras av specialiserade läkare, patologer, som letar efter cell- och vävnadsförändringar, som exempelvis cancer. Därefter bedömer läkarna vilken typ av cancer det rör sig om och hur aggressiv och utbredd den är. Bedömningarna som görs är kritiska för att patienter med misstänkt cancer får rätt diagnos och behandling. Lång erfarenhet krävs innan en patolog självständigt kan ställa diagnos.

Prostatacancer

Prostatacancer är den vanligaste cancerformen bland män. I Sverige diagnostiseras cirka 11 000 män varje år och i Storbritannien är motsvarande siffra 55 000. På global nivå rapporteras det att 1,47 miljoner män diagnostiseras med prostatacancer årligen.

Prostatacancer innebär att en malign tumör bildas i prostatan, vanligtvis i den yttre delen av körteln. Den drabbar främst äldre män och är ovanlig före 50 års ålder. I Sverige dör omkring 2 300 män varje år av prostatacancer.

1,47

miljoner män diagnostiseras med prostatacancer varje år i världen.

Tjock- och ändtarmscancer

Tjock- och ändtarmscancer är den tredje vanligaste cancerformen i Sverige. Cancerformerna har många likheter och ofta används den gemensamma beteckningen kolorektalcancer.

I Sverige genomförs cirka 400 000 gastrointestinala undersökningar årligen, varav 6 800 leder till diagnosen kolorektalcancer. 75 procent av de drabbade är över 65 år när de får diagnosen. Under 2020 infördes screening av tjock- och ändtarmscancer i Sverige. Det innebär att man undersöker om det finns blod i avföringen. Om blod påvisas genomförs en endoskopisk undersökning för att undersöka orsaken och ställa diagnos.

Inom gastrointestinal patologi hanteras prover från matsmältningssystemet från munnen till ändtarmsöppningen.

400k

gastrointestinala undersökningar årligen i Sverige.

☰ Detta är Inify

Händelser 2024

Vd-ord

Omvärld och marknad ←

Verksamheten

Hållbarhet

Medarbetare

Aktien

Bolagsstyrning

Årsredovisning

Revisionsberättelse

Övrigt

OMVÄRLD OCH MARKNAD

INIFY LABORATORIES ÅRSREDOVISNING 2024

18

Marknaden i Sverige

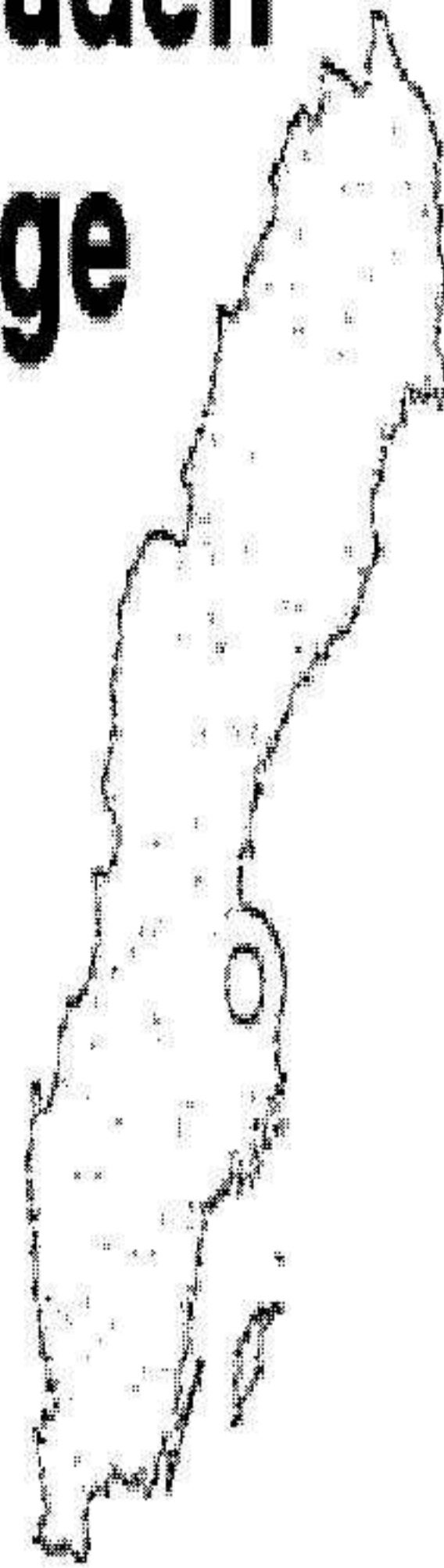

I Sverige, precis som i många andra västländer, är det ont om patologer och medelåldern på praktiserande specialister är hög. Med hög koncentration av både befolkning och universitetssjukhus i vissa delar av landet finns också utmaningen för mindre sjukhus att attrahera patologer med subspecialiseringar såsom urologi och gastroenterologi.

Det finns stora möjligheter att avlasta och hjälpa till att bibehålla kompetens lokalt genom modern teknik och nya arbetssätt, som exempelvis Inifys.

Hög arbetsbörda och långa ledtider
Under 2024 har ett omfattande arbete gjorts för att kartlägga utmaningar och behov inom diagnostiken av sjukdomar i mag- och tarmkanalen. Här är provmängderna ännu större än inom prostatacancer och väntetiderna för ett cancerbesked kan bli mer än tre månader. Patologiavdelningar vittnar om mycket hög arbetsbörda, eftersom dessa undersökningar ofta kan innebära en omfattande mängd vävnad som ska analyseras. Även stressgraden är hög eftersom en stor mängd av proverna är godartade (inte cancerogena)

vilket kan öka oron för att missa cancervävnad när den väl manifesteras.

Inify har noterat ett stort intresse bland endoskopister och patologer för en tjänst likt den vi hittills framgångsrikt erbjudit inom prostatacancerdiagnostik.

Marknaden i Storbritannien

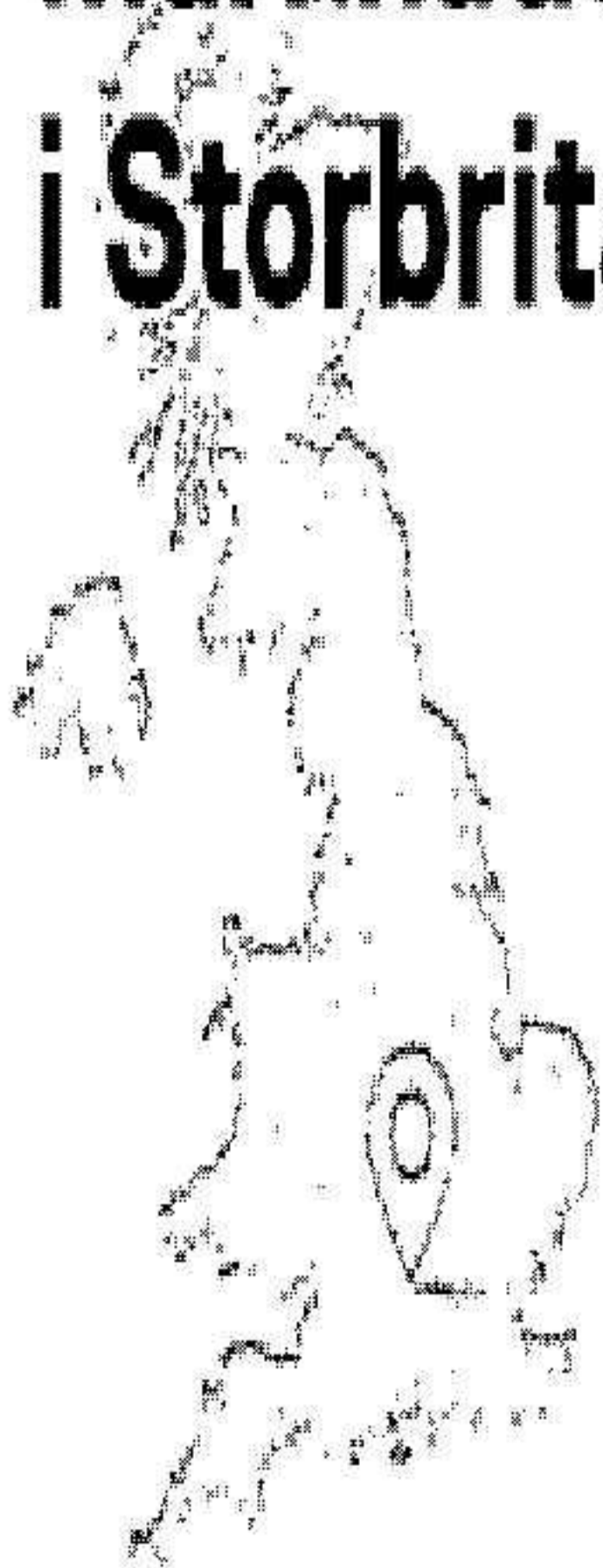

Genom NHS (National Health Service) har Storbritannien en lång och stark tradition av nationalitet styrd sjukvård. Under senare år har trycket på sjukvården ökat, med tydliga konsekvenser för patienterna i form av långa väntetider. I samband med det har hanteringen av NHS hamnat högt upp på den politiska agendan och det finns en förståelse för behovet av nya, smartare lösningar, inklusive samspel med privata initiativ.

Det utförs drygt 100 000 prostatebiopsier per år i Storbritannien och initiativ inom

prostatacancerscreening förväntas öka detta antal ytterligare.

Genom uppsatta mål för cancerdiagnostik inom ramverket "Faster Diagnosis Framework" fastställs att patienter med misstänkt cancer har rätt att få sin diagnos inom 28 dagar efter remiss från allmänläkare. Vårdgivare som inte når upp till detta kan få en anmärkning och det kämpas hårt för att nå målen, med ibland suboptimal användning av resurser som konsekvens. Trots detta är det inte ovanligt med långa väntetider.

Under 2024 har Inify etablerat kontakt med urologer, patologer, verksamhetschefer och opinionsbildare. De vittnar om ett stort behov av och intresse för Inifys erbjudande.

- Detta är Inify
- Händelser 2024
- Vd-ord
- Omvärd och marknad
- Verksamheten ←
- Hållbarhet
- Medarbetare
- Aktien
- Bolagsstyrning
- Årsredovisning
- Revisionsberättelse
- Övrigt

Verksamheten

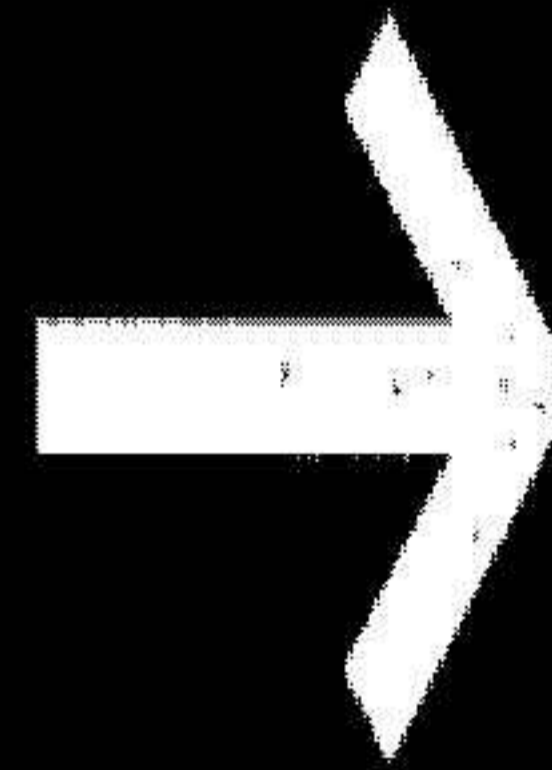

Inifys affärsidé är att erbjuda cancerdiagnostik i världsklass inom utvalda diagnostyper. Växelverkan mellan patologer, AI och den diagnostiska manualen ökar kvaliteten och variationerna i diagnostiken minskar.

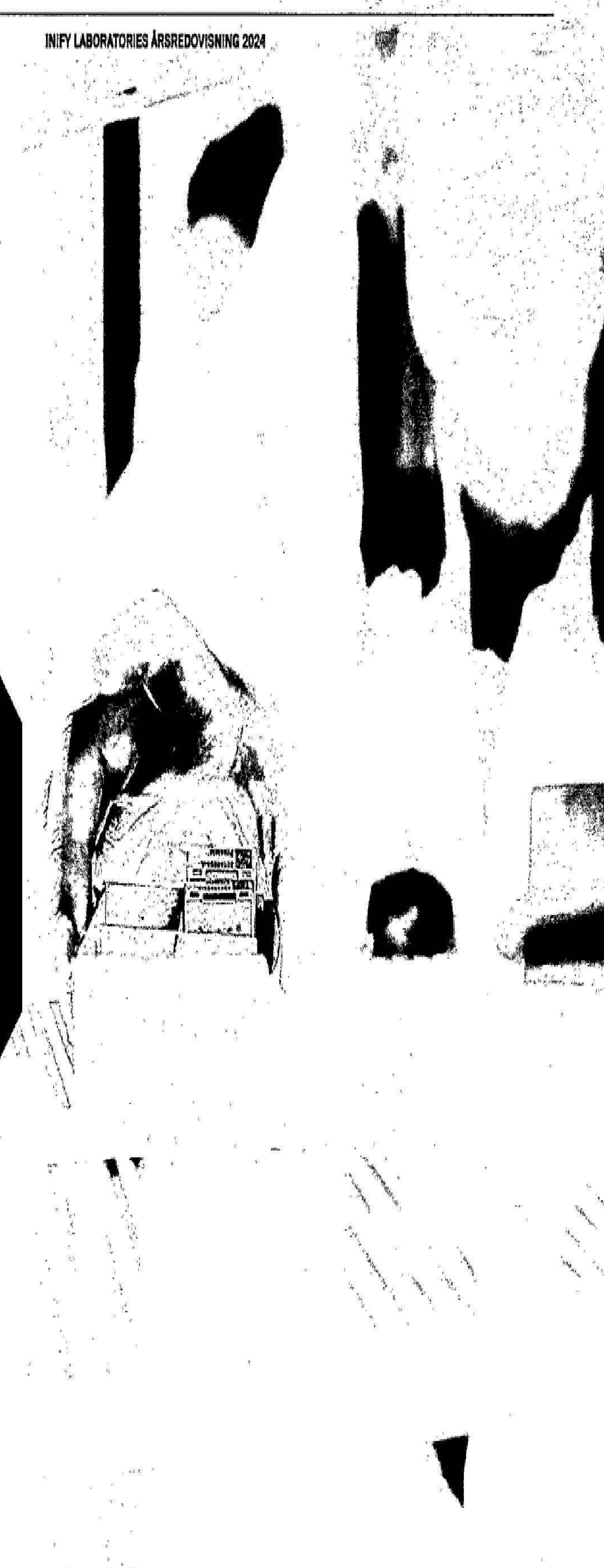

Affärsidé och affärsmodell

En unik lösning

Tack vare Inify:s specialisering inom cancerdiagnostik kan vi leverera högsta kvalitet i kombination med effektiva arbetsflöden och korta, pålitliga svarstider – för patienter och deras läkare.

Vårt diagnostikerbudande, som inkluderar vävnadsberedning, diagnos, provtagningsmaterial och logistik, utgör en helhetslösning för urologi- och patologikliniker, och snart även för gastroenterologikliniker. Ersättningen är baserad på antal patientfall och på undersökningens omfattning.

Fokus på volymdiagnoser

Inify är inriktade på diagnostiktyper där det finns stora volymer och vi kan skapa stor och omedelbar förbättring. Dessa prover upptar mycket tid inom den traditionella cancerdiagnostiken och att avlasta de sjukhusnära patologijavdelningarna förbättrar flödet och arbetsmiljön för de som arbetar med de ovanligare eller mer tidskritiska diagnoserna. Diagnostik av prostatacancer och gastro-

enterologiska besvär är exempel på sådana volymdiagnoser. De lämpar sig väl för ett standardiserat och AI-assisterat flöde och för att hanteras på ett specialiserat laboratorium, som Inify:s.

Stadig tillväxt

Inify fick ackreditering som medicinskt laboratorium i november 2023. Redan ett år senare hanterade bolaget majoriteten av alla prostatabiopsier inom Region Stockholm och totalt cirka 10 procent av alla prover i Sverige. Det har gjort avtryck – i Stockholm har andelen patienter som fått sitt besked i tid gått från cirka 19 procent under Q2 2023 till omkring 50 procent under Q3 2024.

Under årets sista kvartal började Inify även hantera Region Västmanlands prostatabiopsier. Det kommersiella arbetet intensifierades för samarbete även med andra regioner i Sverige.

**Vår vision:
Världsledande
cancerdiagnostik
– för alla!**

Händelser 2024

Vd-ord

Omvärld och marknad

Verksamheten ←

Hållbarhet

Medarbetare

Aktion

Bolagsstyrning

Årsredovisning

Revisionsberättelse

Övrigt

Emelle Edvígsson,
operativ chef

"Under 2024 har vi kunnat bevisa hur robust vår tjänst är, med hög kvalitet och korta svarstider. Med stadigt ökande inflöde av prover har vi nått våra uppsatta mål om diagnos inom fem arbetsdagar från upphämtning."



Skälbarhet

Med expansionen till Storbritannien visar Inify att konceptet lämpar sig väl även utanför Sverige. Beslutet grundade sig i en gedigen utvärdering av potentialen för Inify för en hållbar affär på den brittiska marknaden. Arbetet med att etablera ett laboratorium i England är inlett. Ett pilotprojekt planeras starta under inledningen av 2025, där proverna kommer att skickas till laboratoriet i Solna.

AI:s roll i diagnostiken

Det är en vanlig uppfattning att det är användningen av artificiell intelligens som kan revolutionera diagnostiken och att det är Inifys recept på snabba svarstider. AI har onekligen stor potential att hjälpa patologerna att hantera flera undersökningar på kortare tid, men själva diagnossteget är bara ett av många moment i Inifys laboratorieprocess.

Styrkan i AI ligger snarare i att minska variationen i diagnoser. Det är väl känt att patologirapporterna kan bli olika beroende



på vilken patolog som gjort dem och även att samma patolog kan ställa olika diagnos på samma prov vid olika tillfällen.*

Inifys egenutvecklade, AI-baserade beslutsstöd ger hög precision och genom att visa områden med misstänkt cancer stöttar det patologerna i deras arbete. Alla bilder analyseras i sin helhet av en patolog och relevanta mätvärden förs automatiskt in i rapporten – på så sätt tillför AI trygghet och sparar tid. Under året har stort fokus lagts på vidareutvecklingen av Inifys diagnostiska manual. Den utgör riktlinje både för patologernas diagnostik och det kontinuerliga arbetet med AI.

Genom en växelverkan mellan specialiserade patologer, Inifys AI och den diagnostiska manualen ökar kvaliteten och variationerna minskar.

*"The Value of Mandatory Second Opinion Pathology Review of Prostate Needle Biopsy Interpretation Before Radical Prostatectomy" Brito, F., Schultz, L., & Epstein, J. I. (2010). *Juro*, 194(1), 126130. <http://doi.org/10.1016/j.juro.2010.03.021>

- ☰ Detta är Inify
- Händelser 2024
- Vd-ord
- Omvärld och marknad
- Verksamheten ←
- Hållbarhet
- Medarbetare
- Aktien
- Bolagsstyrning
- Årsredovisning
- Revisionsberättelse
- Övrigt

Tidsåtgång hos Inify jämfört med ett traditionellt labb

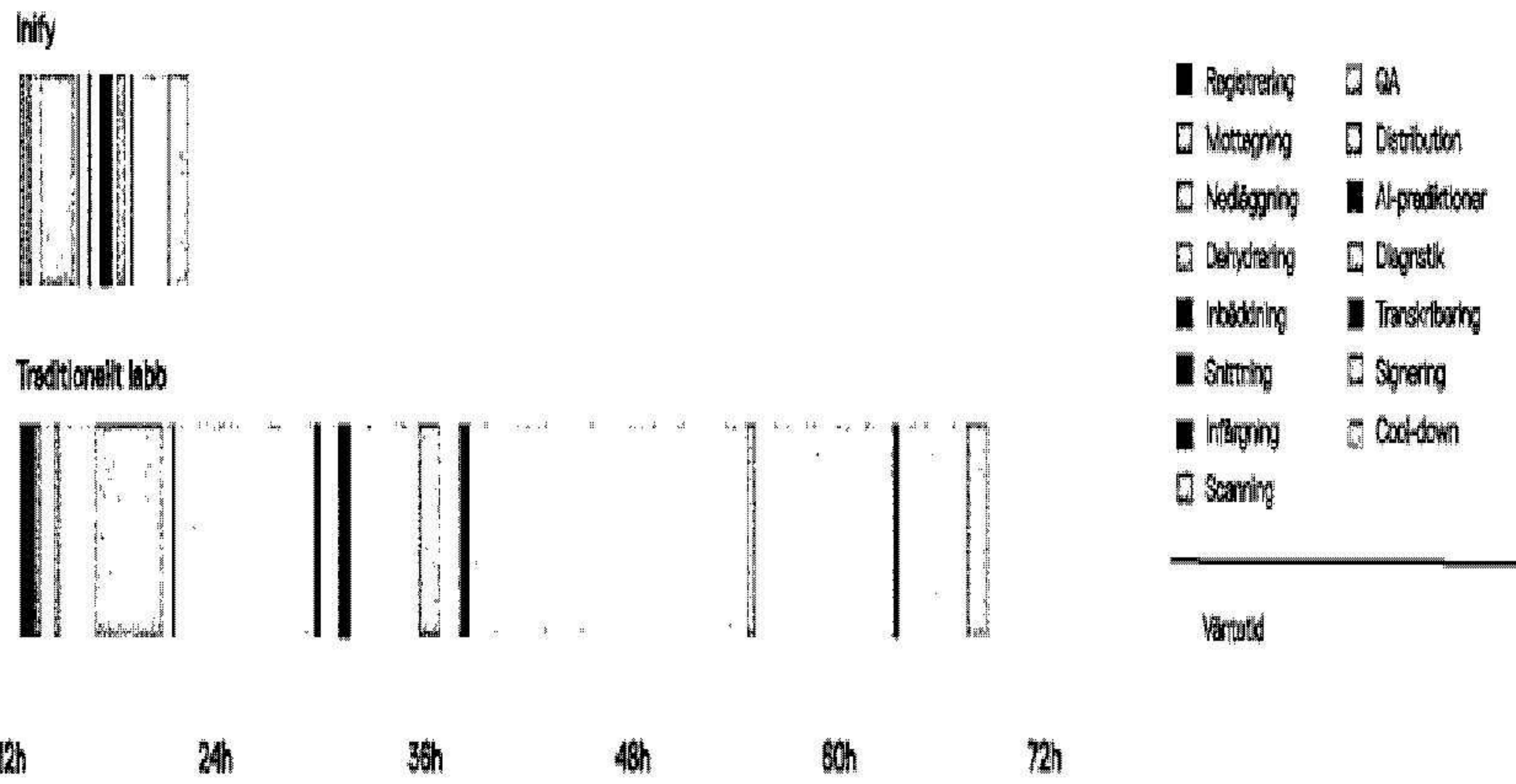

Besked i tid – resultat per sjukvårdsregion

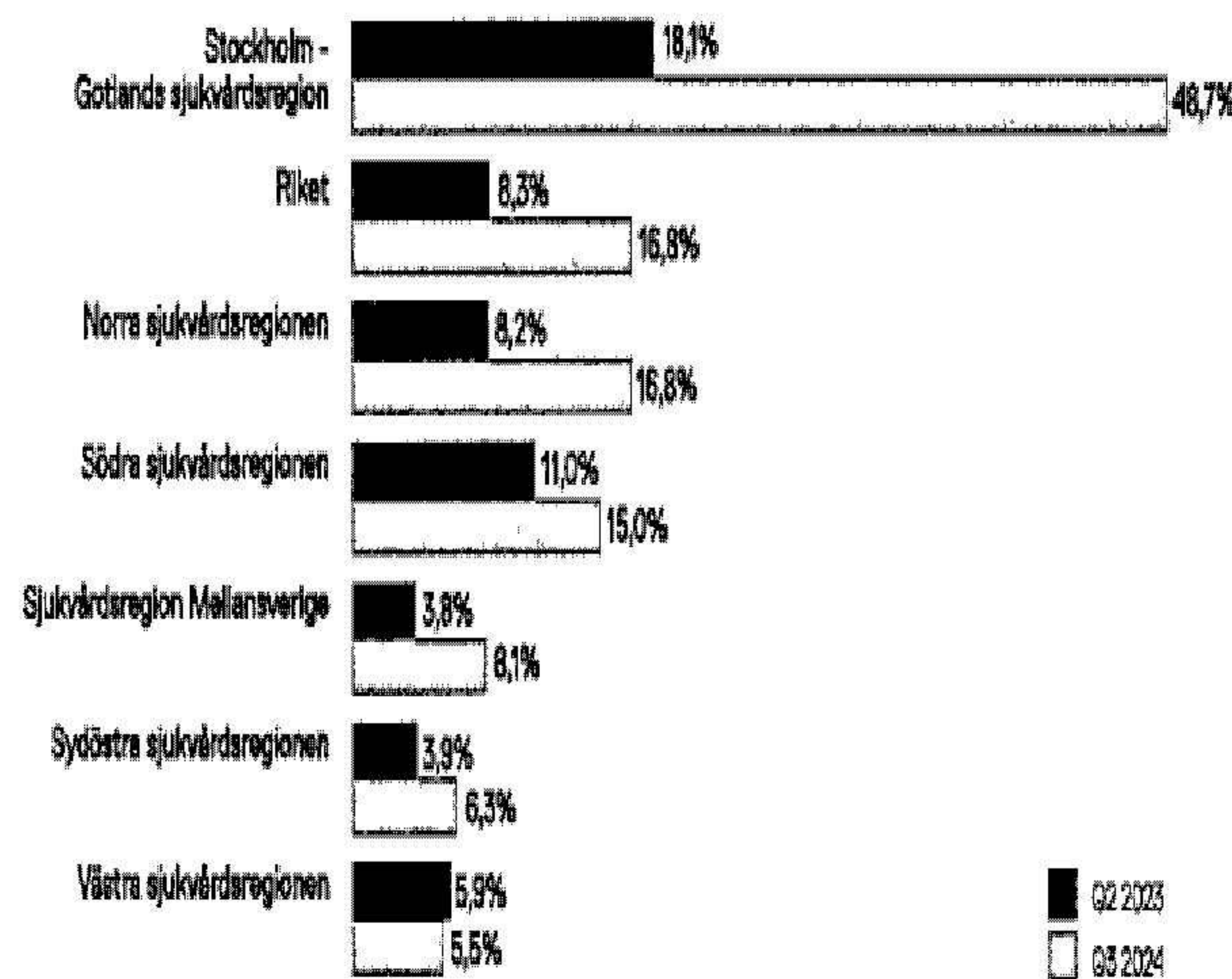

Diagrammet visar andel cancerpatienter som fått besked i tid inom olika sjukvårdsregioner. Enligt det standardiserade vårdförloppet (SVF) för prostata ska patienter få sitt provsvar inom 11 dagar. Staplarna för Stockholm-Gotland visar hur nära hälften av alla patienter i sjukvårdsregionen fick sina cancerbesked i tid under tredje kvartalet 2024 och synliggör en markant ökning jämfört med innan Inify öppnade i Q2 2023.
källa: <https://vardensiffror.se/>

Minimerad väntan

Att vänta på ett provsvar är att leva med oro, inte bara för patienten, utan även dennes närstående. I Sverige är målet att en man som genomgått en prostatabiopsi ska få sin diagnos inom 11 dagar. 2023 var det

17 procent som fick sina besked i tid, samtidigt som 43 procent fick vänta i mer än tre veckor.

Traditionella laboratorier har ett omfattande och komplext uppdrag med många olika vävnadstyper som är mer eller mindre akuta, vilket gör verksamheten svår att planera. En stor del av tiden det tar för ett prov att bli diagnostiserat utgörs av väntan på nästa steg.

På Inify hanterar vi enbart utvalda vävnadstyper, i dagsläget prostatabiopsier samt i närtid även gastrointestinalprover, och alla prover som kommer in till laboratoriet har samma prioritetsnivå. Proverna är konstant på väg framåt i processen och väntetiden mellan de olika stegen är minimal. Vi har dessutom kunnat optimera varje del av processen för de aktuella vävnadstyperna. I ett traditionellt laboratorium hanteras flera olika provtyper samtidigt och vissa steg blir därmed kompromisser som fungerar för alla prover, utan att vara riktigt anpassat för

något av dem. På Inify optimeras både tidsåtgång och kvalitet av att varje steg noggrant validerats för de specifika proverna.

Skräddarsytt IT-system

Med hjälp av vårt egenutvecklade och skräddarsydda laboratorieinformations-system, LIS, har både patologer och laboratoriepersonal verktyg som till fullo stöttar deras arbete. Vårt utvecklingsteam ser till att systemet hela tiden förbättras och kollegors förslag kan implementeras på kort tid.

IT-säkerhet

I en osäker värld där det sker intrångsförsök mot aktörer inom olika samhällskritiska fält, exempelvis vård och omsorg, är det av yttersta vikt att ha en kontrollerad och säker IT-miljö med minimerad risk för att obehöriga får åtkomst till data. Inifys system har från början designats för att stå emot intrångsförsök och bolaget jobbar aktivt med att upprätthålla den höga säkerheten.

Händelser 2024

Vd-ord

Omvård och marknad

Verksamheten ←

Hållbarhet

Medarbetare

Aktien

Bolagsstyrning

Årsredovisning

Revisionsberättelse

Övrigt

Så fungerar vårt erbjudande

Genom ett flöde som är designat för att vara smidigt i varje steg kan kliniken få ta del av högkvalitativ diagnostik på kort tid och utan onödigt krångel.

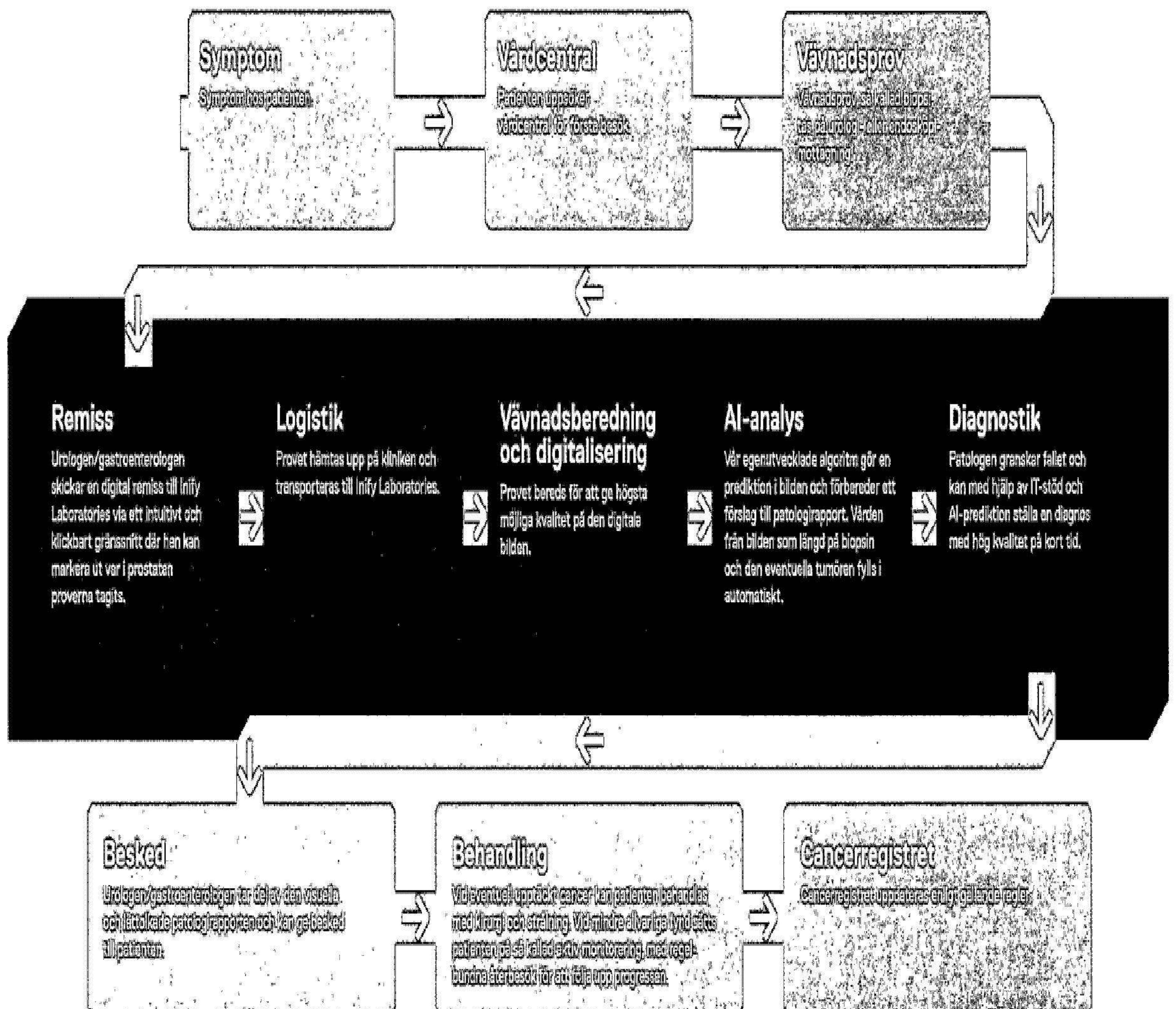

”Att kunna förkorta väntetiden från tre veckor till fem dagar är en jättevinst för alla.”

Martin Bergman, urolog och verksamhetschef, Capio Urokirurgiskt Centrum



Några röster från kunder

Martin Bergman, vd och urolog på Capio Urokirurgiskt Centrum

”Vi hade problem med långa ledtider för att få svar på våra prostatabiopsier. Inify levererar en lösning där vi får svar inom fem arbetsdagar. Det var den största enskilda anledningen till att vi började skicka våra prover till dem”.

Det säger Martin Bergman, urolog och verksamhetschef på Capio Urokirurgiskt Centrum i Stockholm. Här utträder Martin och hans erfarna kollegor misstänkt prostatacancer samt andra urologiska besvär

”Patienterna som väntar på ett besked efter ett vävnadsprov vill ju veta om det är cancer eller inte. Och att kunna förkorta den tiden från tre veckor till fem dagar, det är en jättevinst och betyder oerhört mycket för våra patienter.”

Kortare svarstider, mindre tid för oro Sedan Capio Urokirurgiskt Centrum började samarbeta med Inify har mediantiden för att ge besked till patienten förkortats från femton till nio kalenderdagar från provtagningen. Dessutom sparas administrativ tid då personalen inte behöver ringa till laboratoriet och efterfråga provresultat som inte kommit in samt kanske viktigast av allt – den bokade tid som patienten fått i handen vid sitt provtagningsfälle behöver aldrig bokas om på grund av försenade patologisvar.

En rapport framtagen för urologerna – och deras patienter Klinikens urologer har ett väl integrerat arbetsflöde där de når den skräddarsydda remissen direkt från sitt journalsystem, WebDoc. Remissen är designad för att vara enkel, intuitiv och minimera antalet klick.

”Det märks att både Inifys remiss och rapport är utformade i samarbete med urologer”, säger Martin.

Patologirapporterna är traditionellt sett i fritext och ser olika ut beroende på vilken patologienhet de kommer från eller till och med vilken patolog som ställt diagnosen. Inifys rapport är strikt standardiserad och grafisk, vilket gör det effektivt för urologerna att tolka resultatet.

”Den visuella representationen gör att vi kan använda rapporten när vi diskuterar med kollegor, men även visa för patienten.”

Specialisering ger trygghet ”Eftersom patologisvaret är så otroligt viktigt och kan vara en vattandelare mellan två olika behandlingar så måste vi kunna lita på det”, säger Martin. ”Jag vet att de patologer som jobbar hos Inify är några av de absolut bästa i Sverige och kanske i Europa och världen. De ligger på en riktigt hög nivå.”

Enkelt från dag ett ”Det var enkelt för oss att gå över till Inify och det har inte varit något merarbete alls.

Det är en bättre remiss, bättre rapport och snabbare resultat. För oss fanns det inga hinder att byta labb”, summerar Martin.

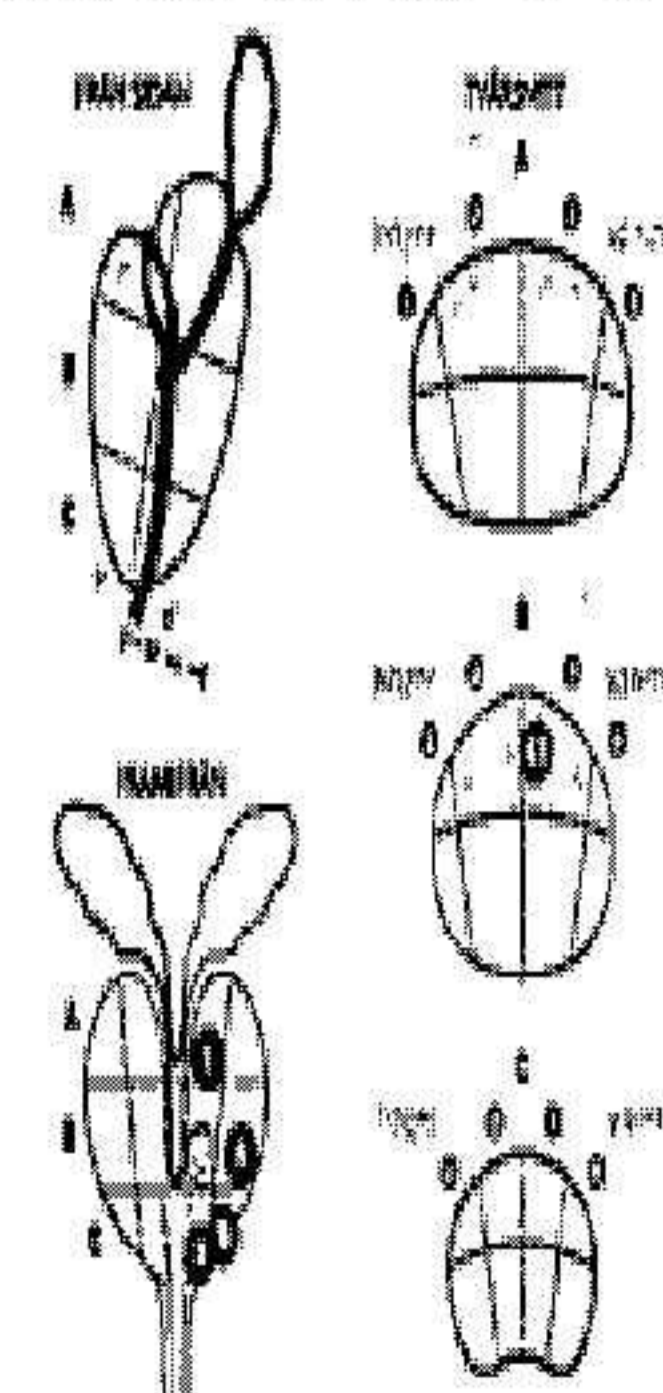
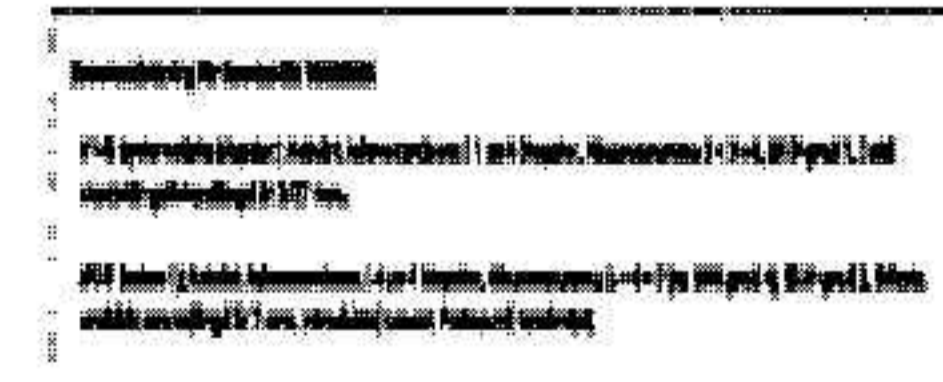

Händelser 2024

Vd-ord

Omvärd och marknad

Verksamheten ←

Hållbarhet

Medarbetare

Aktion

Bolagsstyrning

Årsredovisning

Revisionsberättelse

Övrigt



”Som patolog ser jag stora fördelar med att använda AI för att förbättra noggrannhet och effektivitet i diagnostiken av prostatacancer. Genom att kombinera avancerad bildanalys med vår medicinska expertis tar vi ett viktigt steg mot en mer modern och standardiserad vård.”

Csaba Miklos Kindler, medicinskt ledningsansvarig överläkare på Patologikliniken och införandeansvarig för pilotprojektet i Region Västmanland.

Förbättrat patientflöde genom samverkan i Region Västmanland

I ett spännande projekt tillsammans med Region Västmanland ligger fokus på att förkorta svarstider vid misstänkt prostatacancer för regionens patienter, bland annat med hjälp av AI.

”Vi är mycket glada över detta projekt som är ett ypperligt exempel på hur samverkan mellan olika delar i vårdkedjan, i det här fallet regionens patologiavdelning, urologimottagning och Inify Laboratories, kan ge tydlig patientnytta”, säger Katarzyna Rogoz, verksamhetschef för Laboratoriemedicin i Region Västmanland.

Med hjälp av Inifys optimerade laboratorieprocess får regionens patologer tillgång till proverna utan onödig fördröjning och kan sedan ställa diagnos i Inifys effektiva IT-miljö med AI som ett stöd längs vägen.

”Som patolog ser jag stora fördelar med att använda AI för att förbättra noggrannhet och effektivitet i diagnostiken av prostatacancer. Genom att kombinera avancerad bildanalys med vår medicinska expertis tar vi ett viktigt steg mot en mer modern och standardiserad vård”, säger Csaba Miklos Kindler, överläkare på Patologikliniken och införandeansvarig för pilotprojektet.

För framtidens cancerdiagnostik

Tillgång till strukturerad och standardiserad data är en guldgruva inom forskning. Med det system som Inify byggt upp med ett eget laboratorieinformationssystem, LIS, samt de precisa och pålitliga AI-baserade algoritmerna finns stora möjligheter att effektivt bedriva forskningsprojekt.

Under 2024 inleddes ett forskningsprojekt tillsammans med Institutionen för molekylär

medicin och kirurgi vid Karolinska Institutet och dess forskningsteam ProMort. Det främsta målet med samarbetet är att förbättra precisionen av prostatacancerdiagnostik genom AI-driven bildanalys. Under projektet kommer Inifys AI-plattform att användas för att annotera olika tillväxtmönster inom prostatacancer. Detta kommer att användas som indata för att träna AI-modeller som sedan med precision kan identifiera och utlinjera dessa strukturer och därmed snabba upp den diagnostiska processen samt lägga grunden till ett mer enhetligt resultat med mindre variation mellan olika patologer eller olika diagnostillfällen.

Sedan tidigare bedriver Inify ett forskningsprojekt tillsammans med Ohio State University Wexner Medical Center och Tufts Medical Center Boston med några av världens mest respekterade uropatologer med målet att utveckla världens mest precisa och avancerade AI-algoritmer för klinisk prostatacancerdiagnostik.

Ytterligare ett samarbete med stor potential sker inom området kolorektalcancer tillsammans med forskare inom Region Västmanland.

Inify har även en uttalad ambition att ta en aktiv roll inom kompetensutveckling inom sjukvården. Exempel på detta är att vi under året medverkade på en av Sveriges populäraste kurser inom urologi, Kalmarunionen. Prover togs under ett praktiskt moment av kursen i Kalmar, transporterades till laboratoriet i Solna och resultat gavs på mindre än två dagar. Det gjorde att provresultaten ingick som en integrerad del i kursen och gav deltagarna omedelbar feedback på de praktiska momenten. Ett liknande upplägg har även använts vid kurser prostatabiopsiteknik arrangerade av Capio Urokirurgiskt Centrum i Stockholm.

Händelser 2024

Vd-ord

Omvärd och marknad

Verksamheten

Hållbarhet ←

Medarbetare

Aktien

Bolagsstyrning

Årsredovisning

Revisionsberättelse

Övrigt

Hållbarhet i flera perspektiv



Patienter

För patienterna är väntan på diagnos en orolig tid. Inifys löfte till kunder och patienter är att tillhandahålla en diagnos på kort och förutsägbar tid.

Det är väl känt att diagnoser inom histopatologi varierar mycket mellan sjukhus och patologer. Detta kan i värsta fall leda till felaktig behandling för patienten i form av onödiga ingrepp med biverkningar som kan försämra livskvaliteten eller ännu värre – att en allvarlig cancer inte hanteras i tid, med förödande konsekvenser.

Inifys patologer är några av Sveriges främsta experter inom sina specialiteter och kan med hjälp av hög bildkvalitet och AI minska variationen. Patienterna får därmed de bästa förutsättningarna för rätt insatser.



Sjukvården

Specialisering och hög kvalitet på diagnoser kan bidra till att vårdens resurser används på rätt sätt. En operationssal och dess team ska operera de patienter som behöver det och en strålbehandling ska inte sättas in i onödan.

Många kliniker vittnar om att värdefull sjukskötersketid läggs på att boka om patienter på grund av försenade patologirapporter. Detta leder till ett tillgängliga läkartider lämnas outnyttjade. Inifys korta och pålitliga svarstider eliminerar denna tidskrävande arbetsuppgift och optimerar hur läkarnas dyrbara tid används. Vidare underlättas behandlingsbesluten med hjälp av våra tydliga, visuella och lättolkade rapporter. Att avlasta de sjukhusnära patologivdelningarna har potentialen att förbättra flödet och arbetsmiljön för de som arbetar med de ovanligare eller mer tidskritiska diagnoserna.

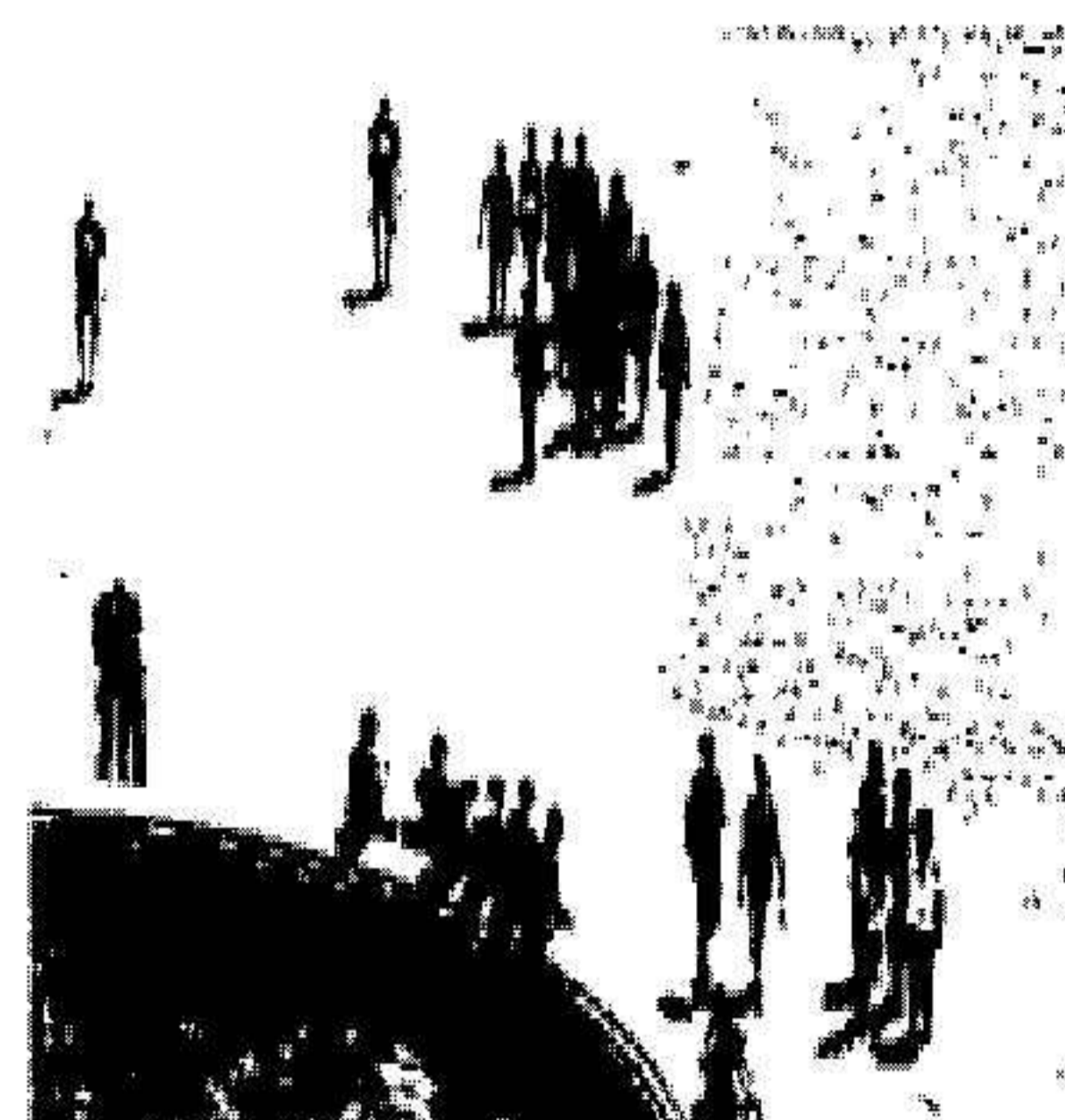

Samhället

Korrekt diagnos leder till korrekt behandling och det finns stora vinster att göra inom hälsoekonomin. Att minska sjukkrivningar till följd av onödiga ingrepp och dess biverkningar är en stor samhällsekonomisk vinst och minskar även försäkringsbolagens utgifter.

Under 2022 fick prostatacancerpatienterna vänta i drygt 300 000 dagar i onödan.¹ Många av dessa mån var fortfarande i arbetsför ålder och produktionsbortfallet var givetvis betydande.

På Inify har vi signifikant kunnat korta väntetiderna för diagnos och därmed bidragit till att insatser kunnat sättas in tidigare.

1. <https://prostatacancerforbundet.se/aktuellt/nyheter/863-ar-till-forsta-behandling/>.



Ett diversifierat team

Inifys team omfattar patologer, biomedicinska analytiker, ingenjörer, AI-forskare, säljare, processexperten och programmerare.

Erfarenheter från offentlig sektor blandas med roller från storbolag och start-ups inom en mängd olika områden. Den gemensamma nämnaren har varit att hitta individer med nyfikenhet, vetgirighet och spetskompetens. Vi har kunnat handplocka kandidater med både erfarenhet och driv.

En utmaning för många företag är att växa samtidigt som effektiva processer och kundsupport med snabb respons bibehålls. Inify hanterar detta genom att rekrytera långsiktigt och i takt med tillväxten. Vi har sedan starten sett till att ha rätt kompetens på plats i rätt tid.

Fokus på Inify ligger på att förbättra för sjukvården och patienterna och samtidigt värdera medarbetarnas välmående högt. Effektivitet uppnås genom att skapa en arbetsmiljö där medarbetare trivs och presterar sitt bästa.

Under 2024 har Inify börjat etablera en verksamhet i Storbritannien. Med geografisk expansion blir det viktigare än någonsin med en företagskultur som genomsyrar bolaget både mellan olika avdelningar och länder.

En viktig komponent för att uppnå det är en gedigen rekryteringsprocess där kandidaten får träffa olika medarbetare. Vidare sker ett nära samarbete mellan de brittiska och svenska kollegorna i de praktiska aspekterna av att etablera ett laboratorium såsom i kundmöten och marknadsaktiviteter.

Genom plattformen Winningtemp lyssnar Inify in och mäter stämningen och kulturen på företaget. Varannan vecka får medarbetarna fem korta frågor inom olika områden som hjälper oss att identifiera hur våra anställda mår och hur samarbetet fungerar i teamen.

Inify har sedan starten genomfört medarbetarundersökningar via verktyget Winningtemp och resultaten har utslutande varit mycket goda.

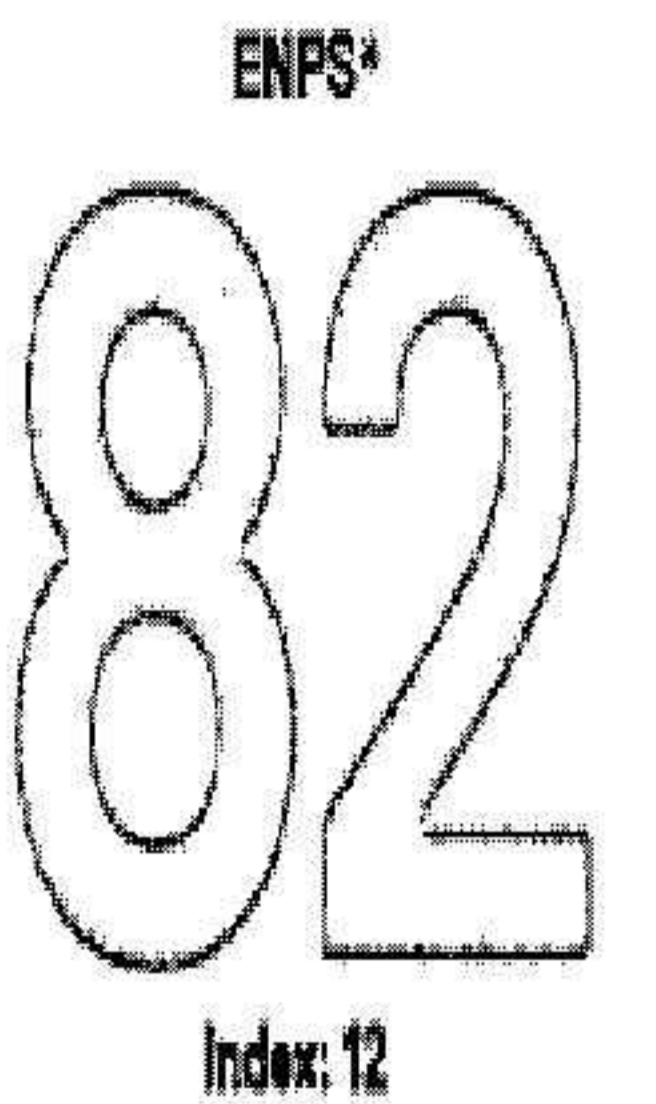

TEAMKÄNSLA

9,1

Index: 8,2

NÖJDHET

9,1

Index: 7,3

MENINGSFULLHET

9,1

Index: 7,7

LEDARSKAP

9,0

Index: 7,9

* Employee Net Promoter Score

Händelser 2024

Vd-ord

Omvärld och marknad

Verksamheten

Hållbarhet

Medarbetare ←

Aktien

Bolagsstyrning

Årsredovisning

Revisionsberättelse

Övrigt

Några röster från kollegor



Consuelo Pascual, biomedicinsk analytiker och kundsupportansvarig

"När jag först kom i kontakt med Inify kände jag direkt att det var något speciellt – modernt, genomtänkt och med tydlig kontroll över hela processen. Det känns unikt att ha en dedikerad IT-avdelning som bara jobbar för oss, vilket skapar en helt annan nivå av samarbete och förståelse."

August Nilsson, mjukvaruutvecklare

"På Inify får jag se resultatet av vårt arbete direkt i vår operativa verksamhet och det blir mer verkligt. Vi identifierar problem, utvecklar lösningar och får snabb feedback, vilket gör arbetet både dynamiskt och motiverande."

Kate Bucknell, affärsutvecklingsdirektör, Storbritannien

"Genom hela min karriär har jag sökt produkter eller tjänster som verkligen gör skillnad i patienters liv. När jag först blev introducerad till Inify insåg jag snabbt att detta inte bara handlar om att göra en skillnad – det representerar ett paradigmskifte inom vården."

- Händelser 2024
- Vd-ord
- Omvärd och marknad
- Verksamheten
- Hållbarhet
- Medarbetare
- Aktien ←
- Bolagsstyrning
- Årsredovisning
- Revisionsberättelse
- Övrigt

Aktien

Aktiens utveckling 2024

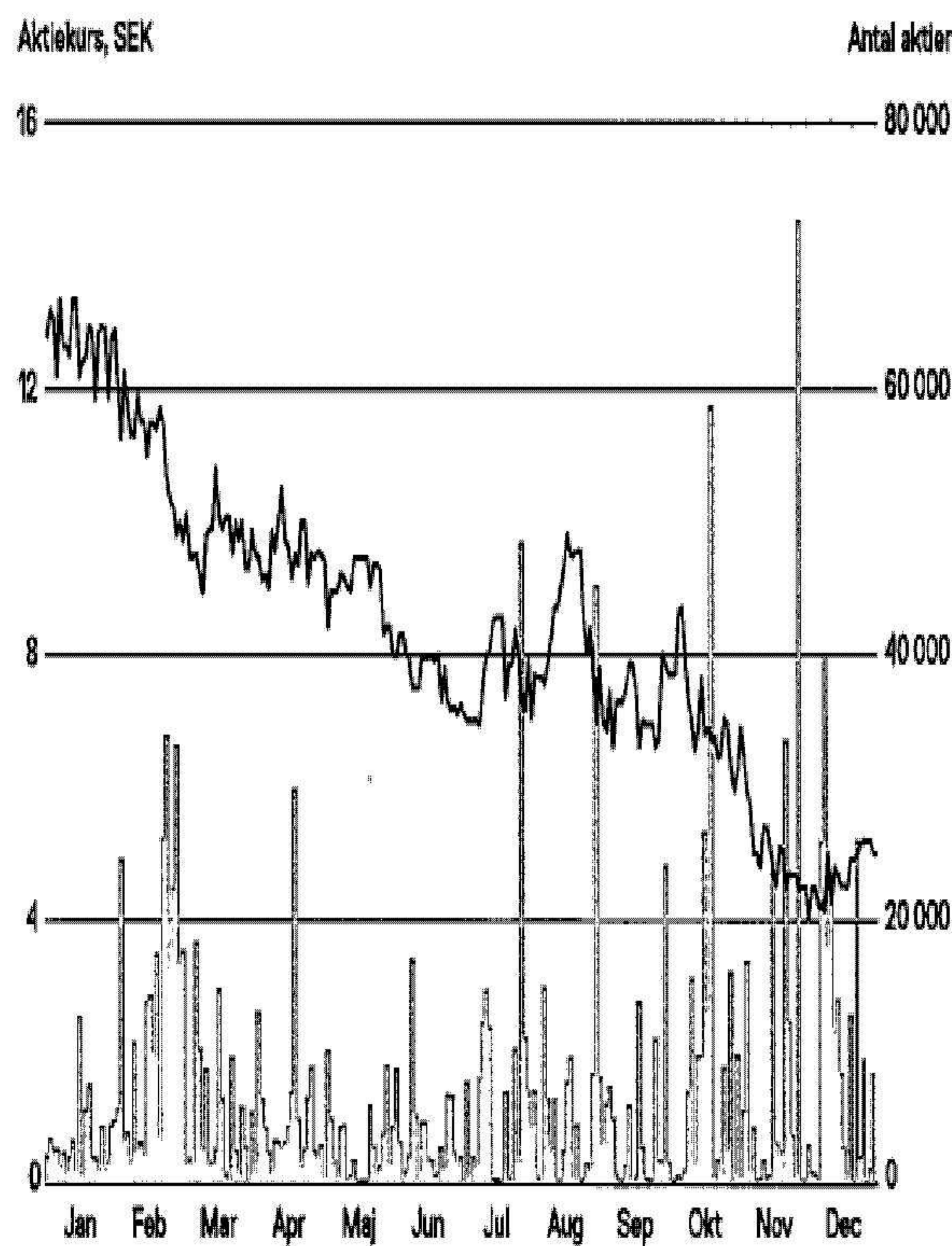

Inify Laboratories AB:s (publ) aktier är sedan den 20 juni 2022 noterad på Euronext Growth Oslo under tickern INIFY och med ISIN-koden SE0017486103. Inify strävar alltid efter att förse aktiemarknaden med öppen, tillförlitlig och korrekt information om företagets verksamhet och finansiella utveckling i syfte att möjliggöra en rättvisande värdering av aktien.

bolagets aktier innehas av bolaget eller för bolagets räkning. Aktierna är registrerade i ett avstämningsregister enligt lagen (1998:1479) om värdepapperscentraler och kontoföring av finansiella instrument.

I december 2024 inleddes en nyemission, vilken färdigställdes i februari 2025 då totalt 33 666 666 nya aktier emitterades till kursen 4,50 NOK per aktie. Efter emissionen har bolaget totalt 78 903 416 aktier med ett kvotvärde på 0,0646 SEK. Aktiekapitalet uppgick efter emissionen till 5 099 261 SEK.

Per den 31 december 2024 hade Inify totalt 1 065 aktieägare, varav två ägare innehade mer än 10 procent av aktierna; Gallivant S.ä.r.l. (60,09 procent) samt Tauri AS (10,37 procent). Se även tabell över de 20 största ägarna på nästa sida.

Personaloptioner och teckningsoptioner
På en extra bolagsstämma den 9 maj 2022 fattades beslut om att införa ett långsiktigt kvalificerat personaloptionsprogram för ledning, anställda, och styrelseledamöter exklusive större aktieägare. Det totala antalet kvalificerade personaloptioner är 3 935 599 och varje option ger optionsinnehavaren en rätt (men inte en skyldighet) att förvärva en aktie i bolaget till ett förutbestämt pris.

Kursutveckling och omsättning
Aktiekursen vid periodens sista handelsdag var 5,00 NOK. Högst kurs under perioden, 13,60 NOK, noterades i januari och lägst kurs under perioden, 4,00 NOK, noterades i november. Under året omsattes totalt 1 562 632 aktier.

Lösenperioden för optionerna löper under tre år från det datum då optionsavtal har ingåtts upp till och med tio år från det datum då optionsavtal har ingåtts. Utnyttjande av de kvalificerade personaloptionerna är villkorat av att optionsinnehavaren är anställd hos eller styrelseledamot för bolaget under en treårsperiod från och med den dag då optionsavtal ingåtts. Det pris som ska betalas för varje aktie som förväras genom utnyttjande av

Aktier och aktiekapital
Inifys registrerade aktiekapital per den 31 december 2024 uppgick till 2 923 498,24 SEK fördelat på 45 236 750 aktier med ett kvotvärde på cirka 0,0646 SEK. Samtliga aktier är emitterade i enlighet med svensk rätt och är fullt betalda och fritt överlåtbara. Inga av

 Detta är Inify

Händelser 2024

Vd-ord

Omvärld och marknad

Verksamheten

Hållbarhet

Medarbetare

Aktion 

Bolagstyrening

Årsredovisning

Revisionsberättelse

Övrigt

AKTIEN

INIFY LABORATORIES ÅRSREDOVISNING 2024

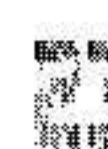

en option är 4,80 NOK. För att säkerställa leveransen av aktier till optionsinnehavaren vid utnyttjande av optionerna har bolaget emitterat teckningsoptioner vilka innehas av bolaget och utnyttjas i samband med att optionsinnehavaren utnyttjar sina optioner.

Rösträtt

Alla aktier i bolaget berättigar innehavaren till en (1) röst vid bolagsstämma och varje aktieägare har rätt att rösta för samtliga aktier som denne innehar i bolaget.

Fri omsättning av bolagets aktier

Aktierna är fritt överlåtbara. Bolagsordningen innehåller inga restriktioner avseende rösträtt eller handel med bolagets aktier.

Eget kapital

Bolaget ska ha ett eget kapital på en nivå som överensstämmer med dess mål, strategi och riskprofil. Styrelsen får regelbunden information om utvecklingen på det egna kapitalet från bolagets ledning.

Aktieinformation

Ticker	INIFY
Handelsplats	Euronext Growth, Oslo
Noteringsår	2022
Börsvärde per 2024-12-31	226,2 MNOK
Antal aktier	45 236 750
Handelsvaluta	NOK
Sektor	Hälsovård
ISIN	SE0017486103
LEI-kod	549300306YYJ3BX3VB98

Inifys 20 största aktieägare per 2024-12-31

Aktieägare	Antal aktier	Ägarandel, %
Gallivent S.å.r.l.	27 181 386	60,09
Tauri AS	4 691 412	10,37
Sven Günther-Henassen	1 964 768	4,34
Danske Bank A/S	1 889 704	4,18
MP pensjon PK	1 357 243	3,00
Bras Kapital AS	1 000 151	2,21
Monsun AS	986 950	2,18
Wenche Sofie Stavland	630 733	1,39
Avanza Bank AB	518 291	1,15
Bernt Stavland	428 828	0,95
Per Stavland	425 800	0,94
Kristian Sveen	316 065	0,70
Lars Ejnar Olsen	303 227	0,67
Skandinaviska Enskilda Banken AB	194 743	0,43
Rune Sjøelbred	173 661	0,38
Danske Bank A/S	172 697	0,38
B Stavland Holding AS	135 881	0,30
Nordnet Bank AB	125 247	0,28
Storhaugen Invest AS	125 000	0,28
Rune Sandvik	118 000	0,26
Övriga	2 496 963	5,52
Totalt antal aktier	45 236 750	100,00



Finansiell information

Finansiell information gällande Inify Laboratories finns tillgänglig på hemsidan (www.inify.com) samt distribueras genom börsen (www.newswest.no) och via pressreleaser. Eventuella frågor tas emot på e-post: ir@inify.com.

Händelser 2024

Vd-ord

Omvärld och marknad

Verksamheten

Hållbarhet

Medarbetare

Aktien

Bolagsstyrning ←

Årsredovisning

Revisionsberättelse

Övrigt

Bolagsstyrning

Inify Laboratories AB (publ) är ett svenskt publikt aktiebolag, vilket innebär att bolagsstyrningen främst baseras på reglerna i den svenska aktiebolagslagen samt bolagsordningen och interna instruktioner och policys.

Bolagets aktie noterades i juni 2022 på Euronext Growth Oslo med tickern INIFY, och följer Euronext Growth's regelverk. Bolaget följer i huvudsak de tillämpliga regler och rekommendationer som stipuleras i den Norska koden för bolagsstyrning, senast reviderad den 14 oktober 2021. Eventuella avvikelser från koden beskrivs nedan.

Denna bolagsstyrningsrapport beskriver de policys och processer som bolaget infört för att effektivt kontrollera och styra Inifys verksamhet. Styrelsen och ledningen har ett klart fokus på att förvalta aktieägares och andra intressenters krav på en effektiv

affärsverksamhet. Styrelse och ledning ska arbeta för bolagets bästa, utan hänsyn till egna intressen.

Verksamhet

Bolaget ska direkt eller indirekt genom dotter- eller intressebolag, bedriva forskning och utveckling av metoder och system för cancerdiagnostik, utveckling och försäljning av sjukvårdstjänster med särskild inriktning på laboratoriemedicinsk verksamhet, äga och förvalta fast och lös egendom, däribland aktier och andelar i andra företag samt icke annan därmed förenlig verksamhet. Bolagets värdegrund och etiska riktlinjer är dokumenterade och kommunicerade till organisationen. Då bolaget erbjuder tjänster till sjukvården motiveras det ytterst av omtanken till patientens bästa. Om det skulle finnas skäl att misstänka att någon handling kan bryta mot bolagets värdegrund eller etiska riktlinjer så har rutiner implementerats för att hantera sådana situationer.

Inifys verksamhet är utformad för att vara hållbar för både patienter, medicinsk personal, investerare och anställda.

Eget kapital och utdelning

Bolaget ska ha ett eget kapital på en nivå som överensstämmer med dess mål, strategi och riskprofil. Bolagets likviditetsnivå överensstämmer med dess behov under etableringsperioden. Styrelsen får regelbundet information från ledningen kring utvecklingen på det egna kapitalet för att säkerställa att det motsvarar en lämplig nivå.

Styrelsen för Inify har inte antagit någon utdelningspolicy då bolaget är under tillväxt och expansion och därför inte förutser att det kommer att lämna utdelning inom en snar framtid. Vid beslut om huruvida en utdelning ska föreslås och vid fastställande av utdelningsbeloppet kommer styrelsen att ta hänsyn till legala restriktioner samt investeringsplaner, finansieringsbehov

Händelser 2024

Vd-ord

Omvärd och marknad

Verksamheten

Hållbarhet

Medarbetare

Aktion

Bolagsstyrning ←

Årsredovisning

Revisionsberättelse

Övrigt

och upprätthållande av lämplig strategisk flexibilitet.

Likabehandling av aktieägare och transaktioner med närstående
Inify har endast en serie av aktier, vilket innebär att alla aktier har samma rösträtt. Handel med egna aktier sker endast genom börsen.

Personer i ledningen och medlemmar i styrelsen ska upplysa styrelsen om de har ekonomiska intressen i någon transaktion som bolaget genomför.

Det finns två individuella aktieägare som kontrollerar mer än 10 procent av bolagets aktier vardera, se tabellen på sidan 23.

Fri omsättning av bolagets aktier
Det finns inga restriktioner i bolagsordningen avseende rösträtt eller handel med bolagets aktier.

Årsstämma
Årsstämman regleras av bolagsordningen, den svenska aktiebolagslagen samt den norska koden för bolagsstyrning. Kallelse till årsstämma ska distribueras fyra till sex veckor innan stämman genom annonsering i Post- och Inrikes Tidningar, genom börsen och genom att kallelsen hålls tillgänglig på bolagets webbplats. Samtidigt som kallelse sker ska bolaget genom annonsering i svensk press upplysa om att kallelse har skett. Till kallelsen ska instruktioner bifogas avseende

vilka åtgärder aktieägaren måste vidta för att kunna delta och vara röstberättigad vid årsstämman. All information kring stämman publiceras även på bolagets webbplats.

Revisorn ska närvara vid årsstämman om en aktieägare som själv har för avsikt att närvara så begär och lämnar en motivering till sin begäran. Ordförande för årsstämman väljs på stämman, vilket anses vara tillräckligt för att säkerställa ordförandes oberoende. Varje styrelsemedlem väljs individuellt av aktieägarna på stämman.

Det finns inga särskilda regler i bolagsordningen gällande val eller avsättning av styrelsemedlemmar eller avseende ändring i bolagsordningen. I dessa fall följer bolaget den svenska aktiebolagslagen.

Det finns inga restriktioner för enskilda aktieägare avseende rättigheten att rösta för det fulla antalet innehavda aktier.

Nomineringskommitté
Den norska koden för bolagsstyrning rekommenderar att en nomineringskommitté tillsätts, vilket Inifys styrelse har valt att inte göra. Mot bakgrund av styrelsens storlek, behovet av specialistkompetens samt den nuvarande aktieägarrepresentationen i styrelsen bedöms en nomineringskommitté vara mindre ändamålsenlig. Nominering av styrelsemedlemmar till beslut på årsstämman hanteras i stället av styrelsens ordförande.

Bolagets styrelse:
sammansättning och oberoende
Inifys bolagsordning stipulerar att styrelsen ska ha lägst tre och högst tio ledamöter, men inga suppleanter. Styrelsen består för närvarande av tre ledamöter. Styrelsemedlemmarna väljs för ett år i taget på årsstämman.

Den norska koden för bolagsstyrning fastställer att minst två av styrelsemedlemmarna ska vara oberoende av bolagets huvudaktieägare samt att en majoritet av styrelsemedlemmarna ska vara oberoende från bolagets ledning och väsentliga affärskontakter. Styrelsen består av en stor aktieägare, tillsammans med styrelseordföranden och ytterligare en styrelsemedlem vilka båda är oberoende. Samtliga styrelsemedlemmar är oberoende av bolagets ledning och väsentliga affärskontakter.

Styrelsens arbete
Styrelsens huvudsakliga uppgift är att ge bolaget strategisk vägledning, följa upp verksamheten, tillse att bolagets organisation är utformad på ett betryggande sätt, fortlöpande bedöma bolagets finansiella ställning, försäkra sig om bolagets trovärdighet gentemot dess aktieägare samt säkerställa korrekt och tillförlitlig information till aktieägare och andra intressenter. Styrelsen är även ansvarig för att utse och avsätta verkställande direktör, att skatter och avgifter betalas samt att bolaget upprättar årsredovisning.

Styrelsens arbetsordning fastställer styrelsens arbetssätt och dess åtaganden. Enligt styrelsens arbetsordning ska en planering för det kommande årets styrelsearbete fastställas årligen, vanligtvis på årets sista styrelsemöte. Samma möte ska även innehålla en utvärdering av det gångna årets styrelsearbete. En översyn av styrelsens arbetsordning sker årligen på det konstituerande styrelsemötet, vilket hålls direkt efter årsstämman. Vid samma tillfälle görs även en översyn av bolagets vd-instruktion, vilken fastställer vds åtaganden och befogenheter. Reglerna understryker vikten av en tydlig intern fördelning av ansvar och uppgifter. Bolaget har ett system för intern kontroll, med beskrivning av interna processer och arbetssätt, vilket finns publicerat i bolagets kvalitetsystem. Styrelsen säkerställer sin interna kontroll genom regelbunden skriftlig och muntlig rapportering från bolagets ledning. Bolagets vd är närvarande vid alla styrelsemöten, och lämnar löpande rapporter över den gångna perioden samt andra aktuella frågor. Normalt sett hålls ett eller två styrelsemöten per kvartal.

Det finns inga särskilda kommittéer inom styrelsen, som exempelvis revisionskommitté eller ersättningskommitté. Sådana kommittéer anses inte nödvändiga eller ändamålsenliga, med hänsyn till bolagets storlek. För att följa den svenska aktiebolagslagen, har bolaget valt att låta hela styrelsen utgöra revisionskommitté.

☰ Detta är Inify

Händelser 2024

Vd-ord

Omvärld och marknad

Verksamheten

Hållbarhet

Medarbetare

Aktien

Bolagsstyrning ←

Årsredovisning

Revisionsberättelse

Övrigt

BOLAGSSTYRNING

INIFY LABORATORIES ÅRSREDOVISNING 2024

2024

Intern kontroll och riskhantering
Avsikten med Inifys interna kontroll och riskhantering är att identifiera och hantera, men inte nödvändigtvis att eliminera, de risker som förknippas med bolagets verksamhet. Arbetsmetoderna har upprättats för att hantera risker förknippade inte bara med bolagets affärsverksamhet utan även med faktorer i dess omgivning, som kommersiella och finansiella risker samt risken för brott mot gällande lagar och regler. Bolaget har ett system för intern kontroll, med beskrivning av interna processer och arbetssätt, vilket finns publicerat i bolagets kvalitetssystem. Styrelsen säkerställer sin interna kontroll genom regelbunden skriftlig och muntlig rapportering kring väsentliga händelser och potentiella risker från bolagets ledning. Som ett led i den interna kontrollen ingår också att säkerställa kvaliteten och tillförlitligheten i den finansiella rapporteringen.

Ersättning till styrelse

Styrelsens ersättning fastställs av årsstämman. Information om ersättning lämnas i årsredovisningen. Verksamhetens resultat ska inte avspeglas i nivån på styrelsens ersättning. Per den 31 december 2024 äger styrelsens medlemmar gemensamt cirka 62,7 procent av bolagets aktier. Vid en extra bolagsstämma den 9 maj 2022 beslutade stämman att implementera ett långsiktigt incitamentsprogram för både anställda och styrelseledamöter. Det långsiktiga incitamentsprogrammet består av maximalt 3 935 599 optioner, fördelat på incitaments-

program för anställda och Styrelseledamots incitamentsprogram. Förutsatt att alla optioner utnyttjas kommer detta att motsvara en total utspädning om cirka 8 procent baserat på antalet utestående aktier vid datumet för denna årsredovisning.

Ersättning till ledande befattningshavare
Med ledande befattningshavare avses bolagets vd. Inify ska erbjuda personer i bolagets ledning konkurrenskraftig ersättning baserad på arbetsmarknadens nivå samt på bolagets och individens prestationer. Ersättningssystemet ska vara lättförståeligt och säkerställa att ledningen och aktieägarna delar gemensamma intressen och ska bidra till bolagets affärsstrategi, långsiktiga mål och finansiella stabilitet. Ersättningen ska bestå av en grundläggande fast lön och en prestationsbaserad, rörlig lön. För ytterligare detaljer beträffande ersättning till ledande befattningshavare, se not 5.

Information och kommunikation

Inifys styrelse eftersträvar att tillhandahålla löpande, regelbunden och korrekt information till alla aktieägare. De främsta informationskanalerna är årsredovisning, kvartalsrapporter, pressreleaser samt presentationer för aktieägare och investerare. Officiell information tillhandahålls på Euronext Growth Oslos webbplats www.euronext.com, såväl som på bolagets egen webbplats, www.inify.com.

En finansiell kalender med datum för publicering av finansiella rapporter finns tillgänglig på bolagets webbplats samt hos börsen. Bolaget har utsett vd till talesperson för hantering av kontakter med investerare och media.

Övertaganden

Styrelsen får inte förhindra eller försvåra bud på bolagets verksamhet eller dess aktier, såvida det inte föreligger särskilda skäl för det. Vid ett bud på bolagets aktier ska styrelsen inte vidta åtgärder eller fatta beslut ämnade att hindra budet såvida inte en sådan åtgärd godkänts av den bolagsstämma som hålls till följd av kungörandet av budet.

Revision

Inifys revisor utses av bolagsstämman och väljs för ett år i taget. Styrelsen ska tillse att revisorn årligen redogör för planeringen av revisionen och de väsentigaste revisionsområdena. Revisorn bjuds årligen in till ett styrelsemöte rörande årsredovisningen, normalt sett i början av året. Vid detta tillfälle görs en genomgång av väsentliga förändringar i bolagets redovisningsprinciper, väsentliga kommentarer gällande revisionen samt en redogörelse för eventuella meningsskilligheter mellan revisorn och ledningen. Mötet ska också innehålla en översyn över bolagets interna kontrollrutiner och ge revisorn möjlighet att diskutera med styrelsen utan ett någon person från bolagets ledning är

närvarande. Eventuella tjänster utöver revision och betalningar för dessa ska följas upp av styrelsen.

☰ Detta är Inify

Händelser 2024

Vd-ord

Omvärd och marknad

Verksamheten

Hållbarhet

Medarbetare

Aktien

Bolagsstyrning ←

Årsredovisning

Revisionsberättelse

Övrigt

BOLAGSSTYRNING

INIFY LABORATORIES ÅRSREDOVISNING 2024

27

Styrelse



Olof Sandén

Styrelsens ordförande sedan 2021

Född: 1962

Utbildning: Magisterexamen från Chalmers, Göteborg och ETH Zürich, Executive MBA Columbia, New York.

Andra styrelseuppdrag: Micropos, ContextVision och Unisport OY.

Tidigare befattningar: Boston Consulting Group i München och Stockholm, handelssekreterare och regionchef på Business Sweden, vice vd Elekta, vd RISE (Research Institutes of Sweden), med fokus på sammanslagning av de svenska forskningsinstituterna till en nationell organisation. Flera M&A-projekt med efterföljande integrationsarbete.

Nuvarande befattning: Partner på Transearch, ett internationellt executive search-företag.

Aktieinnehav per den 31 december 2024: 100 300 aktier och 98 390 optioner.

Aktieinnehav per den 28 februari 2025: 116 840 aktier och 98 390 optioner.

Martin Ingvar

Styrelseledamot sedan 2021

Född: 1955

Utbildning: Leg Läkare, specialist i klinisk neurofysiologi, Med Dr, Docent.

Andra styrelseuppdrag: International Consortium for Health Outcome Measurement och ContextVision AB.

Tidigare befattningar: Dokant för forskning, Karolinska Institutet, 2009–2012. Ledde Karolinska MR Centrum i 25 år, publicerat cirka 250 forskningsartiklar och bidragit till 15 böcker.

Nuvarande befattning: Senior professor vid Karolinska Institutet.

Aktieinnehav per den 31 december 2024: 101 200 aktier och 295 170 optioner.

Aktieinnehav per den 28 februari 2025: 176 563 aktier och 295 170 optioner.

Magne Jordanger

Styrelseledamot sedan 2022

Född: 1953

Utbildning: BA-examen från IMD, Lausanne, Schweiz.

Andra styrelseuppdrag: Monsun AS (ordförande), Konamo Fabriker AS (ordförande), Creditsafe Group S.A (ordförande).

Aktieinnehav per den 31 december 2024: 28 168 336 aktier genom Gallivant S.à.r.l. och Monsun AS.

Aktieinnehav per den 28 februari 2025: 55 454 556 aktier genom Gallivant S.à.r.l. och Monsun AS.

Händelser 2024

Vd-ord

Omvärd och marknad

Verksamheten

Hållbarhet

Medarbetare

Aktien

Bolagsstyrning ←

Årsredovisning

Revisionsberättelse

Övrigt

Ledning

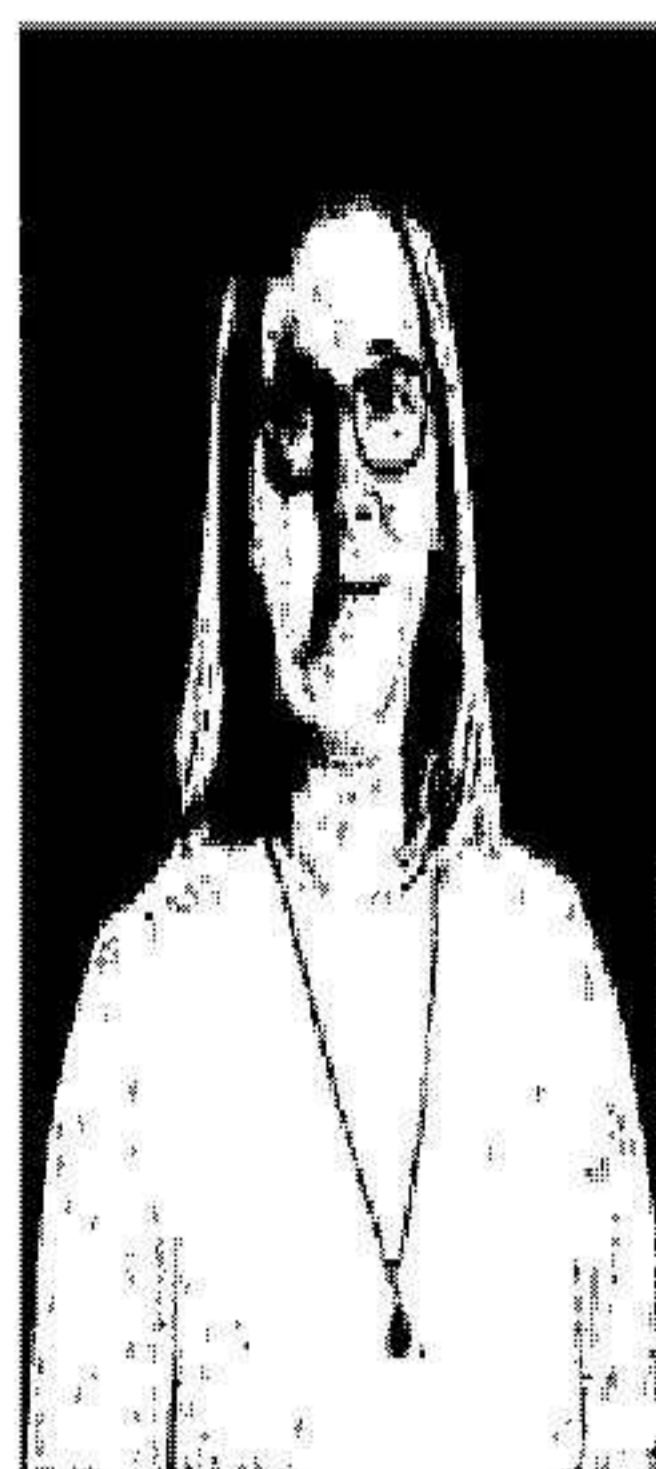

Fredrik Palm

Verkställande direktör sedan 2022

Född: 1975

Utbildning: Ingerjörsexamen från Stockholms Tekniska Institut (STI) samt studier i företagsledning och strategisk marknadsföring vid Handelshögskolan i Stockholm och IIM Business School.

Tidigare befattningar: Vd för ContextVision 2019–2022 och innan dess vice vd för affärsområdet Medicinsk bild. Över tjugo års erfarenhet från internationell kommersiell verksamhet och affärsutveckling inom medicinteknik och life science, bland annat på Bectiguard och Waters Corporation.

Aktieinnehav per den 31 december 2024: 53 070 aktier och 688 729 personaloptioner.

Aktieinnehav per den 28 februari 2025: 91 049 aktier och 688 729 personaloptioner.

Ann-Charlotte Linderoth

Ekonomichef sedan 2022

Född: 1972

Utbildning: Ekonomie kandidatexamen i företagsekonomi från Stockholms universitet.

Tidigare befattningar: Tio år på ContextVision, bland annat som CFO sedan 2015. Trettio års erfarenhet inom ekonomi och redovisning, främst från företag verksamma inom området medicintekniska produkter.

Aktieinnehav per den 31 december 2024: 50 740 aktier och 318 784 personaloptioner.

Aktieinnehav per den 28 februari 2025: 73 000 aktier och 318 784 personaloptioner.

Magnus Aurell

Kommersiell chef sedan 2022

Född: 1964

Utbildning: Magisterexamen i biofysik från Uppsala universitet.

Tidigare befattningar: Vice vd ContextVision, Digital Patologi 2020–2022. Affärsområdeschef, AMRA Medical. Vd EXINI Diagnostics. Aurell har över trettio års erfarenhet inom medicinteknik- och läkemedelsindustrin. Hans huvudsakliga fokus har legat på internationell kommersialisering och affärsutveckling.

Aktieinnehav per den 31 december 2024: 5 000 aktier och 318 784 personaloptioner.

Emelie Edvigsson

Laboratoriechef sedan 2022

Född: 1983

Utbildning: Biomedicinsk analytikerexamen från Umeå universitet.

Tidigare befattningar: Synlab-Medlab, 2017–2021, Verksamhetschef för klinisk histopatologi och cytologi. Femton års erfarenhet av laboratoriedrift och ledning, och har arbetat som biomedicinsk analytiker inom både offentlig sjukvård och privat sektor.

Aktieinnehav per den 31 december 2024: 0 aktier och 318 784 personaloptioner.

Claes Lindh

Medicinsk chef sedan 2022

Född: 1979

Utbildning: Leg Läkare, specialist i klinisk patologi och cytologi, Medicine Doktor i prostatacancerpatologi från Karolinska Institutet.

Tidigare befattningar: Arton års erfarenhet av diagnostisk patologi. Region Stockholm, Karolinska Universitetssjukhuset: Expertpatolog inom klinisk diagnostik, senior konsultpatolog inom urologisk och gynekologisk patologi.

Aktieinnehav per den 31 december 2024: 19 000 aktier och 318 784 personaloptioner.

Arto Järvinen

Teknisk chef sedan 2022

Född: 1959

Utbildning: Civilingenjör i teknisk fysik och elektroteknik från Linköpings Tekniska Högskola

Tidigare befattningar: ContextVision, 2011–2022, R&D, senast som CTO (Chief Technical Officer); DNV (Det Norske Veritas), managementkonsult; Sectra Pronosco A/S, vd. Järvinens expertis omfattar maskinlärning, bildbehandling, systemutveckling, operativ excellens, regelverk för medicintekniska produkter och ledning av högteknologiska företag i allmänhet.

Aktieinnehav per den 31 december 2024: 11 500 aktier och 318 784 personaloptioner.

Johanna Karling

Kvalitets- och regulatorisk chef sedan 2022

Född: 1963

Utbildning: Civilingenjörs-examen i keramteknik, Kungliga Tekniska Högskolan i Stockholm.

Tidigare befattningar: Kvalitets- och regulatorisk chef ContextVision AB 2018–2022, Bectiguard AB 2010–2014, Aerocrine AB 1999–2010. Sedan 2014 verksam som egenföretagare, konsulttjänster för kvalitets- och regulatoriska frågor inom medicintekniksektorn.

Aktieinnehav per den 31 december 2024: 6 400 aktier.

Aktieinnehav per den 28 februari 2025: 12 851 aktier.

Förvaltnings- berättelse

Styrelsen och den verkställande direktören avger härmed årsredovisning och koncernredovisning för räkenskapsåret 2024-01-01-2024-12-31 för Inify Laboratories AB (publ), med organisationsnummer 559345-4431.

Inify Laboratories AB (publ) är ett svenskt företag med säte i Stockholm och verkar som moderbolag i koncernen Inify Laboratories. Moderbolagets aktie är noterat på Euronext Growth Oslo sedan juni 2022.

Alla belopp är angivna i tusentals kronor (TSEK), såvida inte annat angetts. Belopp inom parentes avser föregående räkenskapsår.

Verksamhet

Inify Laboratories tillhandahåller cancerdiagnostik inom histopatologi, initialt med fokus på diagnostisering av prostatacancer. Detta görs genom ett nybyggt, ultramodernt laboratorium med en egenutvecklad, unik struktur av system och processer. Detta möjliggör ett helt digitalt, standardiserat och AI-stöttat arbetsflöde som optimerar kvaliteten och förkortar svarstiderna till både remitterande läkare och deras patienter. Tjänsterna erbjuds till både offentliga och privata vårdgivare. Affärsmodellen möjliggör skalbarhet i både volym, diagnos och geografisk expansion.

Väsentliga händelser under året

2024 har varit ett intensivt och händelserikt år för Inify, då resultaten av det arbete som skedde under det föregående uppstarts- och etableringsåret började synliggöras.

I november 2023 erhöll bolaget ackreditering som medicinskt laboratorium, vilket blev

startskottet för att än fler kunder anslöt sig till Inifys tjänster. Antalet patientprover som har tagits emot och diagnosticerats har stadigt ökat under året och vid årsskiftet hanterade Inify uppskattningsvis 80 procent av alla prostatacancerprover i Stockholmsregionen och hade en marknadsandel på cirka 10 procent i Sverige. Redan i andra kvartalet 2024 visade driftsbolaget positivt finansiellt resultat, vilket var en viktig indikation på affärsmodellens potential. I slutet av året anslöt sig även Region Västmanland, som första region, till Inifys kundkrets genom ett sex månader långt utvärderingsprojekt. I samband med det erhöles ett mindre offentligt bidrag om 230 tusen kronor avseende projektet.

Organisatoriskt har ytterligare fyra medarbetare rekryterats, varav två till det svenska dotterbolaget som förstärkning av laboratorieverksamheten, men även moderbolaget har utökat organisationen med två nya medarbetare inom marknad och systemutveckling.

☰ Detta är Inify

Händelser 2024

Vd-ord

Omvärd och marknad

Verksamheten

Hållbarhet

Medarbetare

Aktion

Bolagsstyrning

Årsredovisning ←

Revisionsberättelse

Övrigt

FÖRVALTNINGSBERÄTTELSE

INIFY LABORATORIES ÅRSREDOVISNING 2024



I december meddelade styrelsen att man fattat beslut om att ta nästa strategiska steg genom att expandera verksamheten, dels genom att inleda en etablering av ett laboratorium i Storbritannien och dels genom att utöka tjänstutbudet genom en utveckling av systemet för beredning och diagnos av prover från mag- och tarmkanalen (gastro-intestinalt). I fjärde kvartalet bildades därför ett dotterbolag i Storbritannien, samtidigt som lokalsökning och rekrytering av konsulter och medarbetare till den nya organisationen pågick.

För att finansiera den planerade expansionen inleddes även en finansiering i form av en emission riktad till de största aktieägarna, följt av en reparationsemission riktad till övriga aktieägare. Emissionen påbörjades i december 2024 och slutfördes efter räkenskapsårets slut, i februari 2025.

Inify Laboratories koncern
Koncernen består av moderbolaget Inify Laboratories AB (publ), det helägda, svenska dotterbolaget Inify Laboratories Nordics AB med organisationsnummer 559416-6828 samt det helägda, brittiska dotterbolaget Inify Laboratories Limited med företagsnummer 15997568.

Inify Laboratories AB
Moderbolagets verksamhet består av forskning och utveckling, förvaltning av immateriella tillgångar, koncernledning och andra administrativa tjänster på koncernnivå.

Bolaget har en egen utvecklingsavdelning som kontinuerligt vidareutvecklar system och metoder samt bedriver forskning inom bland annat mag- tarmdiagnostik.

Inify Laboratories Nordics AB

Det svenska dotterbolaget bildades i januari 2023 och dess verksamhet består främst i att driva den dagliga laboratorie- och diagnostikverksamheten i koncernens första laboratorium i Solna. Bolaget bidrar även till koncernens forskningsprojekt och utvecklingsarbete.

Inify Laboratories Limited

Dotterbolaget i Storbritannien bildades i oktober 2024 och bedrev ingen verksamhet under 2024. Dotterbolaget kommer att etablera ett lokalt laboratorium för drift av laboratorie- och diagnostikverksamhet. Etableringen är planerad att ske under 2025 med målet att kunna ta emot patientprover i slutet av året.

Koncern- och närstående/transaktioner
Koncerninterna fordringar och skulder, intäkter och kostnader samt realiserade vinster eller förluster som uppkommer från transaktioner mellan koncernföretag, elimineras vid upprättandet av koncernredovisningen. Per balansdagen 31 december 2024 fanns i moderbolaget koncernfordringar om totalt 5,7 (2,9) miljoner kronor avseende det svenska dotterbolaget.

Transaktioner mellan moder- och dotterbolag har skett löpande under året, som en naturlig del i verksamheten. Koncerntransaktionerna har främst avsett fakturering av hyror och tjänster som delas mellan moder- och dotterbolag. Under 2024 uppgick de koncerninterna intäkterna i moderbolaget till totalt 2,4 (1,0) miljoner kronor. Samtliga ovan nämnda transaktioner med närstående parter bedöms ha genomförts på marknadsmässiga villkor. Förutom ovanstående har det inte förekommit några andra väsentliga transaktioner med närstående under året.

Styrelse och ledning

Vid den ordinarie årsstämman som hölls i maj 2024 omvaldes Olof Sandén, Martin Ingvar och Magne Jordanger som styrelsemedlemmar, med Olof Sandén som styrelsens ordförande. Bolagets styrelse har under året bestått av tre medlemmar, samtliga män. Styrelsen väljs normalt sett för tiden intill nästa årsstämma. Totalt har det hållits 14 styrelsemöten under året.

Fredrik Palm har varit bolagets vd sedan dess bildande i november 2021. Palm har varit närvarande vid samtliga styrelsemöten

som hållits och har löpande informerat styrelsen om företagets verksamhet.

Per balansdagen 2024-12-31 innehade Palm 53 070 aktier i Inify och samt 688 729 personaloptioner.

Bolagsstämma

Den 14 maj 2024 höll Inify bolagsstämma i Stockholm. Årsstämman beslutade, med erforderlig majoritet, i samtliga frågor i enlighet med styrelsens förslag. Följande beslut i korthet fattades:

- Att godkänna årsredovisningen för 2023
- Att disponera årets resultat enligt förslag
- Styrelsen och verkställande direktören beviljades ansvarsfrihet
- Arvode till styrelsen fastställdes
- Arvode till revisorerna ska utgå mot löpande räkning
- Till styrelseledamöter omvaldes Olof Sandén, Martin Ingvar och Magne Jordanger
- Grant Thornton Sweden AB omvaldes som revisionsbolag, med Joakim Söderin som huvudrevisor

Styrelsemedlem	Antal möten	Aktieinnehav 2024-12-31	Optioner 2024-12-31
Olof Sandén (ordförande)	14	100 300	98 390
Martin Ingvar	14	101 200	295 170
Magne Jordanger	12	28 168 336	0

☰ Detta är Inify

Händelser 2024

Vd-ord

Omvärld och marknad

Verksamheten

Hållbarhet

Medarbetare

Aktien

Bolagsstyrning

Årsredovisning ←

Revisionsberättelse

Övrigt

FÖRVALTNINGSBERÄTTELSE

INIFY LABORATORIES ÅRSREDOVISNING 2024

27
2024

Fullständig dokumentation kring besluten som fattats på årsstämman finns tillgängliga på bolagets hemsida.

Extra bolagsstämma

Den 6 december 2024 höll Inify en extra bolagsstämma i Stockholm. Den extra bolagsstämman beslutade, med erforderlig majoritet, i enlighet med styrelsens förslag. Följande beslut i korthet fattades:

→ Att bemyndiga styrelsen i Inify Laboratories att besluta om nyemission av aktier.

Fullständig dokumentation kring beslutet som fattats på årsstämman finns tillgänglig på bolagets hemsida.

Pågående rättsprocesser

Inify Laboratories har inte varit inblandat i någon rättsprocess under 2024.

Utveckling av företagens verksamhet, resultat och finansiella ställning

Intäkter

Koncernens totala intäkter för 2024 uppgick till 13,7 (1,2) miljoner kronor, varav 13,1 miljoner avser försäljning av diagnostjänster inom histopatologi och 0,6 miljoner kronor avser övriga intäkter. Samtliga intäkter härrör från försäljning inom Sverige och har skett i svenska kronor.

Rörelseresultat

Koncernens rörelseresultat för 2024 var -53,0 (-55,8) miljoner kronor och resultat efter finansiella poster var -51,6 (-53,3) miljoner

kronor. EBITDA för året uppgick till -48,4 (-51,4) miljoner kronor.

Kassaflöde och valutapåverkan

Inifys kassaflöde för 2024 var negativt med -48,2 (-57,7) miljoner kronor medan likvida medel för koncernen vid årets slut uppgick till 22,7 (70,9) miljoner kronor. En mindre del av moderbolagets bankmedel utgjordes av norska kronor. Totalt resultat från valutakursförändringar under året uppgick till 34 (228) tusen kronor. I december 2024 inleddes en nyemission om cirka 150 miljoner kronor, vilken slutfördes i februari 2025 då emissionsbeloppet betalades in till bolaget. Kapitaltillskottet är avsett att finansiera expansionen till Storbritannien, vidareutvecklingen av systemet för ytterligare diagnoser samt till rörelsekapital för den befintliga, svenska verksamheten.

Kortfristiga fordringar

Kortfristiga fordringar uppgick till 6,1 (5,6) miljoner kronor och utgjordes främst av moms- och skattefordringar samt förutbetalda kostnader. Kundfordringar per 31 december 2024 uppgick till 2,2 (0,6) miljoner kronor. Inga nedskrivningar av kundfordringar har gjorts under året.

Immateriella anläggningstillgångar

De immateriella anläggningstillgångarna består av produkten Inify Prostate™, ett beslutsstödsverktyg för diagnostik av prostatacancer. Det utvecklades ursprungligen av ContextVision och förvärvades och

vidareutvecklades av Inify Laboratories. Verktöget fungerar nu som en helt integrerad komponent i det internutvecklade laboratorieinformationssystemet. Den immateriella anläggningstillgången skrivs av under en period om fem år och det bokförda restvärdet vid periodens slut uppgick till 4,2 (6,2) miljoner kronor.

Materiella anläggningstillgångar

Under 2024 har nyinvesteringar i materiella anläggningstillgångar om totalt 1,8 (2,1) miljoner kronor gjorts. Materiella anläggningstillgångar skrivs av under en period om fem år, och vid balansdagen uppgick det bokförda restvärdet till 8,1 (9,1) miljoner kronor.

Personal

Koncernen hade vid årets slut totalt 26 (22) anställda, samtliga i Sverige. Av dessa var 20 (18) anställda i moderbolaget och 6 (4) i det svenska dotterbolaget. Det nybildade brittiska dotterbolaget hade inga anställda vid årets utgång, men rekrytering av nyckelpersoner pågick med förväntad anställningsstart under andra kvartalet 2025. Genomsnittligt antal anställda i koncernen under året har varit 25 (21) stycken. Av de anställda vid årets slut var 46 procent kvinnor och 54 procent män och av ledningen var 43 procent kvinnor och 57 procent män.

Incitamentsprogram

På en extra bolagsstämma den 9 maj 2022 beslutades att implementera ett långsiktigt

incitamentsprogram för anställda ("Incitamentsprogram för anställda") och ett långsiktigt incitamentsprogram för styrelseledamöter ("Styrelseledamöternas incitamentsprogram"). Det långsiktiga incitamentsprogrammet består av maximalt 3 935 599 optioner, fördelat på Incitamentsprogram för anställda och styrelseledamöternas incitamentsprogram. Förutsatt att alla optioner utnyttjas kommer detta att motsvara en total utspädning om cirka 8 procent baserat på antalet utestående aktier vid datumet för denna rapport. Varje option ger innehavaren rätt att förvärva en ny aktie eller en teckningsoption som berättigar till en aktie i bolaget till ett lösenpris av 4,80 NOK. Lösenpriset och antalet nya aktier varje option berättigar till kan bli föremål för omräkning. De tilldelade optionerna intjänas under en 36-månadersperiod och får som huvudregel endast utnyttjas för förvärv av nya aktier om deltagaren fortfarande är anställd och övriga villkor för kvalificerade personaloptioner enligt inkomstskattelagen är uppfyllda. Innehavaren av optioner kan utnyttja tilldelade och intjänade optioner under perioden från slutet av intjänandeperioden till och med det tionde året från tilldelningsdagen.

Risker och osäkerhetsfaktorer

Inify Laboratories är genom sin verksamhet exponerad för olika operativa risker, marknadsutvecklingen i allmänhet, juridiska och regulatoriska risker samt finansiella risker. Koncernens övergripande riskhanteringsstrategi

☰ Detta är Inify

Händelser 2024

Vd-ord

Omvärld och marknad

Verksamheten

Hållbarhet

Medarbetare

Aktien

Bolagsstyrning

Årsredovisning ←

Revisionsberättelse

Övrigt

FÖRVALTNINGSBERÄTTELSE

INIFY LABORATORIES ÅRSREDOVISNING 2024

22

strävar efter att öka medvetenheten om risker samt identifiera och hantera dem på ett sätt som minimerar dess eventuella negativa inverkan på koncernens finansiella resultat och ställning. De viktigaste riskerna beskrivs nedan.

Operativa risker och marknadsrisker

Bolaget befinner sig i etableringsfas och även om lanseringen av dess tjänster tagits emot positivt på marknaden finns fortsatt viss osäkerhet kring framtida utveckling. Bolagets förmåga att knyta till sig nya kunder kommer att vara avgörande för dess vidare utveckling och etablering. Vidare kommer bolagets förmåga att kommersialisera verksamheten i enlighet med nuvarande strategi att ha stor betydelse. Ny teknologi skulle kunna göra bolagets kunderbjudande mindre konkurrenskraftigt och nya konkurrenter skulle kunna etablera sig. Inify är beroende av sin personal, och bolagets förmåga att rekrytera, vidareutveckla och behålla kvalificerad personal utgör därför en riskfaktor. Risker kan även uppstå till följd av inflation, stigande energipriser och oroligheter i omvärlden. Säsongs- och produktionsvarianser skulle kunna påverka bolagets försäljning, till exempel i form av minskade provvolymen under sommarperioden då antalet patientbesök hos klinikerna naturligt minskar.

Juridiska och regulatoriska risker

Då bolaget i sin verksamhet hanterar och behandlar patientdata och biologiskt material finns risker kopplade till dess förmåga att

bibehålla fullgott dataskydd och patient-säkerhet. Bolaget verkar på en marknad där förändringar i nuvarande lagar och förordningar skulle kunna få en negativ inverkan på bolagets verksamhet.

Finansiella risker

Koncernens förmåga att i framtiden skaffa kapital för finansiering av dess fortsatta expansion skulle kunna utgöra en risk. Ledningens bedömning är att finansieringen för åtminstone den kommande tolv månadersperioden är säkrad genom nuvarande kassa-behållning och en förväntad försäljningsökning. Kreditrisker avseende kundförluster kan uppstå i takt med att dess kundbas växer. De ränterisker som föreligger är i dagsläget enbart kopplade till banktillgodoavanden, då bolaget inte har några lån. Förändringar i ränteläget skulle kunna medföra en påverkan på bolagets resultat och kassaflöde.

Väsentliga händelser efter räkenskapsårets utgång

Den nyemission som påbörjades under december 2024 färdigställdes under februari 2025 genom en emission av totalt 33 666 666 aktier till kursen 4,5 NOK per aktie. Emissionsbeloppet betalades in till bolaget i februari 2025. Tidigare styrelsebeslut gällande expansion av verksamheten innebär vidare att koncernens generella risknivå bedöms öka, i närtid främst avseende affärsrisker. Några specifika nya risker förknippade med expansionen har inte identifierats, men den planerade utökningen och

breddningen av verksamheten medför att de befintliga riskerna kan öka i omfattning. Utöver ovanstående har det under perioden från balansdagen och utgivandet av denna rapport inte ha inträffat några övriga väsentliga händelser eller transaktioner.

Utsikter för 2025 och framåt

Året som gått har varit händelserikt ur många aspekter och det kommande året ser ut att bli minst lika spännande ur ett verksamhetsperspektiv.

Marknadsutvecklingen i Sverige fortlöper, med fullt fokus på att bredda kundbasen genom att ansluta nya kunder runt om i landet. Antalet prover från de kunder som anslöt under 2024 förväntas stabiliseras över den kommande helårsperioden och trender i intäktströmmarna kommer att kunna urskiljas tydligare. Den pågående systemutvecklingen med målet att laboratoriet ska kunna ta emot även GI-prover redan i slutet av 2025 kommer att medföra vissa investeringar och organisatorisk breddning i form av spetskompetens på området.

Vidare kommer koncernens första utländska etablering att ta konkret form och den potential som ett inträde på marknaden i Storbritannien tillför koncernen är enorm. Man kan förvänta sig en ungefär ett år lång uppbyggnadsfas då laboratoriet ska byggas, inredas och utrustas parallellt med att organisationen ska förberedas genom rekrytering och utbildning av medarbetare. Under denna fas är organisationen i

Sverige redo att ta emot patientprover för diagnos i det svenska laboratoriet för att därefter sömlöst kunna lämna över provhanteringen till laboratoriet i Storbritannien så snart det är redo.

Inifys styrelse och ledning är mycket optimistiska och ser med tillförsikt fram emot det kommande årets expansion av verksamheten.

Förslag till resultatdisposition

Till årsstämmans förfogande (SEK) 2024

Fritt eget kapital enligt balansräkningen

Aktieägartillskott	31 253 090
Överkursfond	148 352 252
Balanserat resultat	-97 482 606
Årets resultat	-53 167 887
Totalt	28 954 849

Styrelsen föreslår att SEK 28 954 849 överförs i ny räkning 2025.

Vad beträffar företagets resultat och ställning i övrigt hänvisas till efterföljande finansiella rapporter med tillhörande bokslutskommentarer.

☰ Detta är Inify

Händelser 2024

Vd-ord

Omvärd och marknad

Verksamheten

Hållbarhet

Medarbetare

Aktion

Bolagestyning

Årsredovisning ←

Revisionsberättelse

Övrigt

Ekonomisk översikt

Alla belopp är angivna i TSEK,
såvida inte annat angetts.

INIFY LABORATORIES ÅRSREDOVISNING 2024

33

3-års översikt

Koncernen	2024	2023	2022
Nettoomsättning	13 706	1 193	0
Rörelseresultat	-52 986	-55 760	-44 619
Resultat efter finansiella poster	-51 643	-53 325	-44 157
EBITDA	-48 362	-51 401	-42 274
Balansomslutning	42 902	93 000	152 128
Soliditet (%)	77,9	91,4	91,0
Antal aktier vid periodens slut	45 236 750	45 236 750	45 236 750
Genomsnittligt antal aktier	45 236 750	45 236 750	34 519 438
Resultat per aktie (SEK)	-1,14	-1,18	-0,98
Börskurs (NOK) per 31 december	5,00	12,40	7,20

Moderbolaget	2024	2023	2022
Nettoomsättning	2 780	946	0
Rörelseresultat	-54 468	-53 439	-44 619
Resultat efter finansiella poster	-53 168	-53 326	-44 157
EBITDA	-49 907	-49 106	-42 274
Balansomslutning	40 435	92 412	152 128
Soliditet (%)	78,8	92,0	91,0
Antal aktier vid periodens slut	45 236 750	45 236 750	45 236 750
Genomsnittligt antal aktier	45 236 750	45 236 750	34 519 438
Resultat per aktie (SEK)	-1,18	-1,18	-0,98
Börskurs (NOK) per 31 december	5,00	12,40	7,20

☰ Detta är Inify

FINANSIELLA TABELLER

INIFY LABORATORIES ÅRSREDOVISNING 2024

34

Händelser 2024

Vd-ord

Omvärd och marknad

Verksamheten

Hållbarhet

Medarbetare

Aktion

Bolagsstyrning

Årsredovisning ←

Revisionsberättelse

Övrigt

Finansiella tabeller

Alla belopp är angivna i TSEK,
såvida inte annat angetts.

Koncernens resultaträkning

	2024-01-01- Not 2024-12-31	2023-01-01- 2023-12-31
Rörelsens intäkter		
Nettoomsättning	3 13 131	1 193
Övriga rörelseintäkter	3 575	0
Bruttoresultat	13 706	1 193
Rörelsens kostnader		
Råvaror och förnödenheter	-1 880	-341
Övriga externa kostnader	4, 6 -24 557	22 907
Övriga rörelsekostnader	-78	-4
Personalkostnader	5 -35 552	-29 342
Avskrivningar av materiella och immateriella anläggningstillgångar	8, 9 -4 624	-4 359
Summa kostnader	-66 691	-56 953
Rörelseresultat	-52 986	-55 760
Resultat från finansiella poster		
Ränteintäkter och liknande resultatposter	1 484	2 435
Räntekostnader och liknande resultatposter	-140	0
Summa resultat från finansiella poster	1 344	2 435
Resultat efter finansiella poster	-51 643	-53 325
Skatt på årets resultat	7 0	0
Årets resultat	-51 643	-53 325

☰ Detta är Inify

Händelser 2024

Vd-ord

Omvärd och marknad

Verksamheten

Hållbarhet

Medarbetare

Aktien

Bolagsstyrning

Årsredovisning ←

Revisionsberättelse

Övrigt

FINANSIELLA TABELLER

INIFY LABORATORIES ÅRSREDOVISNING 2024

35

Koncernens balansräkning

	Not	2024-12-31	2023-12-31
TILLGÅNGAR			
Immateriella anläggningstillgångar			
Förvärvade immateriella anläggningstillgångar	8	4 205	6 223
Summa immateriella anläggningstillgångar		4 205	6 223
Materiella anläggningstillgångar			
Inventarier och installationer	9	8 137	9 144
Summa materiella anläggningstillgångar		8 137	9 144
Finansiella anläggningstillgångar			
Andra långfristiga fordringar	10, 15	875	875
Summa finansiella anläggningstillgångar		875	875
Omsättningstillgångar			
Varulager mm			
Råvaror och förnödenheter	11	914	272
Summa omsättningstillgångar		914	272
Kortfristiga fordringar			
Kundfordringar		2 150	590
Aktuella skattefordringar		1 327	700
Övriga fordringar		708	2 400
Förutbetalda kostnader och upplupna intäkter	12	1 902	1 943
Summa kortfristiga fordringar		6 087	5 633
Kassa och bankmedel			
Kassa och bank		22 684	70 853
Summa likvida medel		22 684	70 853
SUMMA TILLGÅNGAR		42 902	93 000

	Not	2024-12-31	2023-12-31
EGET KAPITAL OCH SKULDER			
Eget kapital			
Bundet eget kapital			
Aktiekapital	13	2 923	2 923
Summa bundet eget kapital		2 923	2 923
Fritt eget kapital			
Fri överkursfond		148 352	148 352
Balanserad vinst eller förlust		-66 229	-12 903
Årets resultat		-51 643	-53 325
Summa fritt eget kapital	16	30 480	82 123
Summa eget kapital		33 403	85 046
Kortfristiga skulder			
Leverantörsskulder		3 073	2 961
Övriga kortfristiga skulder		3 117	2 527
Upplupna kostnader och förutbetalda intäkter	14	3 308	2 466
Summa kortfristiga skulder		9 499	7 954
SUMMA EGET KAPITAL OCH SKULDER		42 902	93 000

Händelser 2024

Vd-ord

Omvärd och marknad

Verksamheten

Hållbarhet

Medarbetare

Aktion

Bolagestyning

Årsredovisning ←

Revisionsberättelse

Övrigt

Koncernens förändringar i eget kapital

	Aktiekapital	Fri överkursfond	Balanserat resultat	Årets resultat	Totalt kapital
Ingående balans 2023-01-01	2 923	148 352	31 253	-44 157	138 372
Vinstdisposition 2022 års resultat			-44 157	44 157	0
Årets resultat				-53 325	-53 325
Utgående balans 2023-12-31	2 923	148 352	-12 904	-53 325	85 046
Ingående balans 2024-01-01	2 923	148 352	-12 904	-53 325	85 046
Vinstdisposition 2023 års resultat			-53 325	53 325	0
Årets resultat				-51 643	-51 643
Utgående balans 2024-12-31	2 923	148 352	-66 229	-51 643	33 403

Vid årets utgång uppgick bolagets aktiekapital till 2 923 498 kronor, fördelat på 45 236 750 aktier, samtliga med ett kvotvärde om 0,06 kronor.

Ovillkorade aktieägartillägg uppgick per balansdagen till 31 253 090 kronor.

Allt eget kapital är hänförligt till moderbolagets aktieägare.

☰ Detta är Inify

FINANSIELLA TABELLER

INIFY LABORATORIES ÅRSREDOVISNING 2024

37

Händelser 2024

Vd-ord

Omvärd och marknad

Verksamheten

Hållbarhet

Medarbetare

Aktion

Bolagestyning

Årsredovisning ←

Revisionsberättelse

Övrigt

Moderbolagets resultaträkning

	2024-01-01- Not 2024-12-31	2023-01-01- 2023-12-31
Rörelsens intäkter		
Nettoomsättning	3 2 435	946
Övriga rörelseintäkter	345	0
Bruttoreultat	2 780	946
Rörelsens kostnader		
Råvaror och förnödenheter	0	-102
Övriga externa kostnader	4,6 -22 673	-21 856
Övriga rörelsekostnader	-71	-3
Personalkostnader	5 -29 943	-28 091
Avskrivningar av materiella och immateriella anläggningstillgångar	8,9 -4 561	-4 333
Summa kostnader	-57 248	-54 385
Rörelseresultat	-54 468	-53 439
Resultat från finansiella poster		
Räntintäkter och liknande resultatposter	1 427	2 915
Räntekostnader och liknande resultatposter	-128	-481
Nedskrivning av finansiella anläggningstillgångar	17 0	-2 321
Summa resultat från finansiella poster	1 299	113
Resultat efter finansiella poster	-53 168	-53 326
Skatt på årets resultat	7 0	0
Årets resultat	-53 168	-53 326

☰ Detta är Inify

Händelser 2024

Värd

Omvärd och marknad

Verksamheten

Hållbarhet

Medarbetare

Aktien

Bolagstyrening

Årsredovisning ←

Revisionsberättelse

Övrigt

FINANSIELLA TABELLER

INIFY LABORATORIES ÅRSREDOVISNING 2024

33

Moderbolagets balansräkning

	Not	2024-12-31	2023-12-31
TILLGÅNGAR			
Immateriella anläggningstillgångar			
Förvärvade immateriella anläggningstillgångar	8	4 205	6 223
Summa immateriella anläggningstillgångar		4 205	6 223
Materiella anläggningstillgångar			
Inventarier och installationer	9	7 824	9 016
Summa materiella anläggningstillgångar		7 824	9 016
Finansiella anläggningstillgångar			
Andelar i koncernföretag	17	242	50
Andra långfristiga fordringar	10, 15	875	875
Summa finansiella anläggningstillgångar		1 117	925
Kortfristiga fordringar			
Aktuella skattefordringar		1 219	700
Fordringar hos koncernföretag		5 713	2 862
Övriga fordringar		790	2 283
Förutbetalda kostnader och upplupna intäkter	12	1 857	1 877
Summa kortfristiga fordringar		9 579	7 721
Kassa och bankmedel			
Kassa och bank		17 711	68 527
Summa likvida medel		17 711	68 527
SUMMA TILLGÅNGAR		40 435	92 412

	Not	2024-12-31	2023-12-31
EGET KAPITAL OCH SKULDER			
Eget kapital			
Bundet eget kapital			
Aktiekapital	13	2 923	2 923
Summa bundet eget kapital		2 923	2 923
Fritt eget kapital			
Fri överkursfond		148 352	148 352
Balanserad vinst eller förlust		-66 230	-12 903
Årets resultat	16	-53 168	-53 326
Summa fritt eget kapital		28 954	82 123
Summa eget kapital		31 877	85 046
Kortfristiga skulder			
Leverantörsskulder		2 836	2 671
Övriga kortfristiga skulder		2 875	2 393
Upplupna kostnader och förutbetalda intäkter	14	2 846	2 302
Summa kortfristiga skulder		8 557	7 366
SUMMA EGET KAPITAL OCH SKULDER		40 435	92 412

Händelser 2024

Vd-ord

Omvärld och marknad

Verksamheten

Hållbarhet

Medarbetare

Aktion

Bolagsstyrning

Årsredovisning ←

Revisionsberättelse

Övrigt

Moderbolagets förändringar i eget kapital

	Aktiekapital	Fri överkursfond	Balanserat resultat	Årets resultat	Totalt kapital
Ingående balans 2023-01-01	2 923	148 353	31 253	-44 157	138 372
Disposition enligt beslut av årsstämman			-44 157	44 157	0
Årets resultat				-53 326	-53 326
Utgående balans 2023-12-31	2 923	148 353	-12 903	-53 326	85 046
Ingående balans 2024-01-01	2 923	148 353	-12 903	-53 326	85 046
Disposition enligt beslut av årsstämman			-53 326	53 326	0
Årets resultat				-53 168	-53 168
Utgående balans 2024-12-31	2 923	148 353	-66 229	-53 168	31 878

Vid årets utgång uppgick bolagets aktiekapital till 2 923 498 kronor, fördelat på 45 236 750 aktier, samtliga med ett kvotvärde om 0,06 kronor.

Ovillkorade aktieägartillskott uppgår per balansdagen till 31 253 090 kronor.

Allt eget kapital är hänförligt till moderbolagets aktieägare.

Noter

Not 1 Redovisnings- och värderingsprinciper

Koncernredovisningen för Inify Laboratories AB (publ) har upprättats i enlighet med årsredovisningslagen och Bokföringsnämndens allmänna råd BFNAR 2012:1 Årsredovisning och koncernredovisning (K3). Principerna är oförändrade jämfört med föregående år. Tillgångar, avsättningar och skulder har värderats till anskaffningsvärden, respektive nominella belopp om inget annat anges nedan.

Koncernredovisningen har godkänts för publicering av styrelsen och verkställande direktören den 16 april 2025. Årsredovisningen läggs fram för årsstämman för fastställande den 20 maj 2025.

Förvärvsmetoden

Koncernredovisningen har upprättats enligt förvärvsmetoden.

Grunder för koncernredovisning

Koncernredovisningen omfattar moderbolaget och dess dotterbolag. De finansiella rapporterna för moderbolaget och dotterbolagen som tas in i koncernredovisningen avser samma period och är upprättade enligt de redovisningsprinciper som gäller för koncernen.

Redovisningsvaluta

Bolagets redovisningsvaluta är svenska kronor. Samtliga belopp är, om inte annat anges, uttryckta i tusental svenska kronor.

Standarder, ändringar och tolkningar

Bolaget tillämpar i årsredovisningen för 2024 första gången de ändringar av standarder och tolkninguttalanden som ska tillämpas för räkenskapsår som inleds den 1 januari 2024 eller senare. Inga nya eller ändrade redovisningsprinciper bedöms ha haft någon större effekt på redovisningen för perioden.

Intäkter

Infys intäkter utgörs av försäljning av diagnostiktjänster inom histopatologi. Tjänsten omfattar bland annat upphämtning av patientprover hos bolagets kunder, proverberedning, analys, diagnostisering samt återrapportering till behandlande läkare och till det nationella cancerregistret. Kunderna utgörs för närvarande av svenska urologkliniker. Intäkter redovisas i den period tjänsten slutförts, det vill säga då återrapportering av ställd diagnos har gjorts till kund. Då behoven av företagets tjänster beror på antal patienter som behöver provtas varierar bolagets intäkter över tid och vissa säsongvariationer kan uppstå. Intäkterna redovisas till verkligt värde, med avdrag för eventuella rabatter. Kredittiden är normalt sett 30 dagar, vilket överensstämmer med svensk praxis.

Förvärvade immateriella anläggningstillgångar

För immateriella anläggningstillgångar tillämpas en avskrivningstid om fem år.

Det redovisade värdet för förvärvade anläggningstillgångar provas löpande gällande eventuellt nedskrivningsbehov när händelser eller ändrade förutsättningar indikerar att balansvärdet inte kommer att kunna återvinnas.

Materiella anläggningstillgångar

För materiella anläggningstillgångar, såsom inventarier, tillämpas en avskrivningstid om fem år.

Varulager

Anskaffningsvärdet för varulager beräknas genom tillämpning av principen "först in, först ut" (FIFO). Risk för inkurans värderas genom beräkning av den framtida efterfrågan från kunder och tekniska förändringar.

Leasing

Leasingavtalen består väsentligen av operationella hyresavtal och kostnadsförs linjärt över leasingperioden.

Utländsk valuta

Monetära poster i utländsk valuta räknas om till balansdagens kurs. Icke-monetära poster räknas inte om utan redovisas till kursen vid anskaffningstillfället.

Ersättningar vid uppsägning

Ersättningar vid uppsägningar, i den omfattning ersättningen inte ger bolaget några framtida ekonomiska fördelar, redovisas endast som en skuld och en kostnad när bolaget har en legal eller

informell förpliktelse att antingen avsluta en anställds eller en grupp av anställdas anställning före den normala tidpunkten för anställningens upphörande, eller lämnar ersättningar vid uppsägning genom erbjudande för att uppmuntra frivillig avgång.

Aktierelaterade ersättningar

Teckningsoptionsprogram som erbjudits ledande befattningshavare och övrig personal förvärfvas av innehavaren genom premie som är beräknad genom värdering av marknadsvärdet vid erbjudandet och föranleder ingen påverkan på personalkostnader eller sociala avgifter under optionernas löptid eller inlösen.

Skatter

Koncernen och moderbolaget har skattemässiga underskott och redovisar därför ingen skattekostnad. Någon uppskjuten skattefordran på dessa underskottsavdrag har av försiktighet inte redovisats.

Finansiella instrument

Finansiella instrument redovisas i enlighet med reglerna i K3 kapitel 11, vilket innebär att värdering sker utifrån anskaffningsvärde. Finansiella instrument som redovisas i balansräkning inkluderar övriga fordringar, kortfristiga placeringar och leverantörsskulder. Instrumenten redovisas i balansräkningen när bolaget blir part i instrumentets avtalsmässiga villkor.

Not 2 Uppskattningar och bedömningar

Att upprätta finansiella rapporter i enlighet med aktuella lagar och standarder kräver att företagsledningen gör bedömningar och uppskattningar samt gör antaganden som påverkar tillämpningen av redovisningsprinciperna och de redovisade beloppen av tillgångar, skulder, intäkter och kostnader. Bedömningar och uppskattningar utvärderas och omprövas löpande, till exempel avseende den förvärvade immateriella anläggningstillgången. Det verkliga utfallet kan avvika från dess uppskattningar och bedömningar. Styrelsen och ledningen gör även löpande bedömningar av de risker som kan påverka värderingen av bolagets tillgångar. Då bolagets verksamhet i huvudsak handlar om att kommersialisera ny teknologi är utvecklingen förknippad med tekniska, finansiella och regulatoriska risker.

Not 3 Intäkter

Nettoomsättning för koncernen avser försäljning av diagnostjänster inom Sverige. Övriga intäkter omfattar bland annat valutakursvinster av rörelsekaraktär, vinster vid avyttring av materiella anläggningstillgångar och offentliga bidrag. Koncernens ledning följer resultatet på en total koncernnivå, med ett rörelsesegment. Försäljning mellan koncernbolag uppstår som en naturlig del i verksamheten. För ytterligare detaljer, se not 18 Transaktioner med närstående.

	Koncern		Moderbolag	
	2024	2023	2024	2023
Nettoomsättning	13 131	1 193	0	0
Övriga intäkter	575	0	345	0
Försäljning till koncernbolag	0	0	2 435	946
Summa	13 706	1 193	2 780	946

Not 4 Arvode och kostnadsersättning till revisorer

Med revisionsarvode avses granskning av bokföring och årsredovisning, styrelsens och verkställande direktörens förvaltning samt övriga uppgifter som ligger inom revisorns ansvarsområde.

	Koncern		Moderbolag	
	2024	2023	2024	2023
Grant Thornton				
Revisionsarvode	319	222	108	97
Skatterådgivning	0	2	0	2
Övriga tjänster	0	7	0	7
Summa	319	231	108	106

Not 5 Personal

	Koncern		Moderbolag	
	2024	2023	2024	2023
Medelantalet anställda				
Män	13	11	13	11
Kvinnor	12	10	7	8
Summa	25	21	20	19

	Koncern		Moderbolag	
	2024	2023	2024	2023
Könsfördelning bland ledande befattningshavare				
Andel kvinnor i styrelsen, %	0	0	0	0
Andel kvinnor i ledningen, %	43	43	43	43

	Koncern		Moderbolag	
	2024	2023	2024	2023
Utbetalda löner och andra ersättningar samt sociala kostnader och pensionskostnader				
Styrelse och vd	2 901	2 657	2 901	2 657
Övriga anställda	19 996	15 571	16 220	14 700
Pensionskostnader styrelse och vd	514	582	514	582
Pensionskostnader övriga anställda	3 347	2 826	2 923	2 751
Lagstadgade och övriga sociala kostnader	7 823	6 321	6 526	6 030
Summa	34 581	27 957	28 084	26 720

Alla pensionsförmåner är premiebaserade, varför det inte finns några utstående pensionsskulder varken till styrelsen, ledningen eller de anställda.

Utbetalda ersättningar till styrelse och vd

2024	Styrelse- arvode	Fast ersättning	Rörlig ersättning	Pension	Summa
Fredrik Palm, vd ¹	0	2 175	176	514	2 865
Olof Sandén, styrelsens ordförande ²	325	0	0	0	325
Martin Ingvar, styrelsemedlem ²	225	0	0	0	225
Magne Jordanger, styrelsemedlem ²	0	0	0	0	0
Summa	550	2 175	176	514	3 415

2023	Styrelse- arvode	Fast ersättning	Rörlig ersättning	Pension	Summa
Fredrik Palm, vd ¹	0	2 157	0	582	2 739
Olof Sandén, styrelsens ordförande ²	300	0	0	0	300
Martin Ingvar, styrelsemedlem ²	200	0	0	0	200
Magne Jordanger, styrelsemedlem ²	0	0	0	0	0
Summa	500	2 157	0	582	3 239

1) Vd Fredrik Palm tillträdde i samband med bolagets bildande i november 2021. Palm har rätt till sex månaders ömsesidig uppsägningstid. Palm har en fast lön samt en individuell, prestationsbaserad bonus. Bonus för 2024 var inte fastställt vid årsstämman men är beräknad till 176 TSEK. Bolaget har under 2024 erlagt pensionspremier om 514 TSEK till förmån för Palm, vilket är i enlighet med bolagets pensionspolicy för samtliga anställda. Vår pensionsålder är 65 år.

2) Vid bolagsstämman den 14 maj 2024 fastställdes att ordförandes ersättning ska vara TSEK 325 för tiden intill nästa ordinarie bolagsstämma. Ersättning till övriga styrelsemedlemmar, större aktieägare undantagna, beslutades på samma stämma till TSEK 225 för tiden intill nästa ordinarie bolagsstämma. Styrelsen har under 2024 berättat av tre (tre) medlemmar, varav tre män och noll kvinnor.

Personaloptionsprogram

På en extra bolagsstämma den 9 maj 2022 beslutades att implementera ett långsiktigt incitamentsprogram för anställda ("Incitamentsprogram för anställda") och ett långsiktigt incitamentsprogram för styrelseledamöter ("Styrelseledamöternas incitamentsprogram"). Det långsiktiga incitamentsprogrammet består av maximalt 3 935 599 kvalificerade personaloptioner, fördelat på Incitamentsprogram för anställda om 3 542 039 optioner och Styrelseledamöternas incitamentsprogram om 393 560 optioner. Förutsatt att alla optioner utnyttjas kommer detta att motsvara en total utspädning om cirka 8 procent baserat på antalet utstående aktier vid datumet för denna rapport. Varje personaloption berättigar innehavaren att förvärva en ny aktie i bolaget eller en teckningsoption berättigande till en aktie i bolaget till ett lösenpris uppgående till 4,80 NOK. Under 2022 beslutade stämman att ge ut högst 3 935 599 teckningsoptioner för att möjliggöra leverans av nya aktier till deltagarna i programmen.

☰ Detta är Inify

NOT 6-7

INIFY LABORATORIES ÅRSREDOVISNING 2024

43

Händelser 2024

Vd-ord

Omvärd och marknad

Verksamheten

Hållbarhet

Medarbetare

Aktien

Bolagsstyrning

Årsredovisning ←

Revisionsberättelse

Övrigt

Not 6 Operationell leasing – leasetagare

Leasingkostnader	Koncern		Moderbolag	
	2024-12-31	2023-12-31	2024-12-31	2023-12-31
Kostnadsförda leasingkostnader har under året uppgått till	4 337	3 955	4 337	3 955
Summa	4 337	3 955	4 337	3 955
Avtalade leasing- och hyresavtal			Koncern	Moderbolag
Avgifter som förfaller under 2025			4 366	4 366
Avgifter som förfaller under perioden 2026-2029			6 450	6 450
Avgifter som förfaller under 2030 eller senare			0	0
Summa			10 816	10 816

Inifys leasingåtaganden gäller huvudsakligen hyresavtal för lokaler samt till viss del leasing av fordon och kontorsutrustning. Avtalen har normalt löptider mellan tre och fem år, med möjlighet för bolaget att förlänga avtalens löptid. Ledningen utvärderar löpande om det är troligt att förlängnings- eller uppsägningsvillkoren i avtalen kommer att utnyttjas.

Not 7 Skatt på årets resultat

Effektiv skatt	Koncern		Moderbolag	
	2024	2023	2024	2023
Redovisat resultat före skatt	-51 644	-53 325	-53 168	-53 326
Övriga avdragsgilla kostnader	0	0	0	0
Ej avdragsgilla kostnader	181	64	181	2 385
Ej skattepliktiga intäkter	-19	-17	-17	-16
Skattemässigt underskott från tidigare perioder	-102 173	-48 895	-99 853	-48 895
Summa (underlag för underskottsavdrag)	-153 655	-102 173	-152 857	-99 852

Totala underskottsavdrag uppgår till -153 655 kronor. Det finns inga restriktioner eller tidsbegränsningar och styrelsen bedömer att samtliga underskott kommer att utnyttjas i framtiden.

Aktuell skattesats för inkomståret 2024 är 20,6 procent.

Händelser 2024

Vd-ord

Omvärd och marknad

Verksamheten

Hållbarhet

Medarbetare

Aktien

Bolagestyning

Årsredovisning ←

Revisionsberättelse

Övrigt

Not 8 Förvärvade immateriella anläggningstillgångar

	Koncern		Moderbolag	
	2024	2023	2024	2023
Akkumulerade anskaffningsvärden				
Vid årets början	10 091	10 091	10 091	10 091
Årets förvärv	0	0	0	0
Utgående balans ackumulerade anskaffningsvärden	10 091	10 091	10 091	10 091
Akkumulerade avskrivningar				
Vid årets början	-3 868	-1 850	-3 868	-1 850
Årets avskrivning	-2 018	-2 018	-2 018	-2 018
Utgående balans ackumulerade avskrivningar	-5 886	-3 868	-5 886	-3 868
Redovisat värde vid året slut	4 205	6 223	4 205	6 223

Inifys anskaffningsvärden för immateriella anläggningstillgångar hänförs till det bokförda restvärdet på det verktyg för beslutsstöd som överläts till bolaget i samband med avknoppningen från ContextVision i februari 2022.

Not 9 Inventarier och installationer

	Koncern		Moderbolag	
	2024	2023	2024	2023
Akkumulerade anskaffningsvärden				
Vid årets början	11 979	9 836	11 826	9 836
Årets anskaffningar	1 755	2 143	1 506	1 990
Årets avyttringar	-156	0	-156	
Utgående balans ackumulerade anskaffningsvärden	13 578	11 979	13 176	11 826
Akkumulerade avskrivningar				
Vid årets början	-2 835	-495	-2 810	-495
Årets avskrivning	-2 606	-2 340	-2 542	-2 315
Utgående balans ackumulerade avskrivningar	-5 441	-2 835	-5 352	-2 810
Redovisat värde vid året slut	8 137	9 144	7 824	9 016

Avskrivningstiden är fem år för inventarier och installationer. Bolaget tillämpar linjär avskrivning.

☰ Detta är Inify

NOT 10-15

INIFY LABORATORIES ÅRSREDOVISNING 2024

95

Händelser 2024

Vd-ord

Omvärld och marknad

Verksamheten

Hållbarhet

Medarbetare

Aktion

Bolagsstyrning

Årsredovisning ←

Revisionsberättelse

Övrigt

Not 10 Övriga långfristiga fordringar

	Koncern		Moderbolag	
	2024	2023	2024	2023
Vid årets början	875	875	875	875
Lämnade depositioner	0	0	0	0
Redovisat värde vid året slut	875	875	875	875

Avser lämnad deposition till bolagets hyresvärd avseende lokaler i Solna (Stockholm).

Not 11 Lager

Varulager	Koncern		Moderbolag	
	2024	2023	2024	2023
Lager av råvaror och förnödenheter	914	272	0	0
Summa	914	272	0	0

Not 12 Förutbetalda kostnader och upplupna intäkter

	Koncern		Moderbolag	
	2024	2023	2024	2023
Förutbetald hyra	781	782	791	782
Övriga förutbetalda kostnader	1 113	812	1 066	744
Upplupna intäkter	0	350	0	350
Summa	1 902	1 943	1 857	1 877

Not 13 Eget kapital

Koncernen	Summa aktie-		Kvotvärde
Totalt antal aktier och aktiekapital	Summa aktier	kapital, kr	
Per bokslutsdatum 2024-12-31	45 236 750	2 923 498	0,06
Summa	45 236 750	2 923 498	0,06

Moderbolaget	Summa aktie-		Kvotvärde
Totalt antal aktier och aktiekapital	Summa aktier	kapital, kr	
Per bokslutsdatum 2024-12-31	45 236 750	2 923 498	0,06
Summa	45 236 750	2 923 498	0,06

Bolagets aktier är noterade på Euronext Growth Oslo sedan den 20 juni 2022. Alla aktier är av samma aktieslag, och samtliga aktier har en röst vardera och äger rätt till lika stor andel av bolagets tillgångar och vinst, utan några begränsningar.

- ☰ Detta är Inify
- Händelser 2024
- Vd-ord
- Omvärd och marknad
- Verksamheten
- Hållbarhet
- Medarbetare
- Aktien
- Bolagsstyrning
- Årsredovisning ←
- Revisionsberättelse
- Övrigt

NOT 14-17

INIFY LABORATORIES ÅRSREDOVISNING 2024

45

Not 14 Upplupna kostnader och förutbetalda intäkter

	Koncern		Moderbolag	
	2024	2023	2024	2023
Löneskulder, semesterkulder och sociala kostnader	2 270	1 379	1 998	1 262
Övriga upplupna kostnader	1 038	1 087	849	1 040
Summa	3 308	2 466	2 846	2 302

Not 15 Ställda säkerheter och eventalförpliktelser

	Koncern		Moderbolag	
	2024	2023	2024	2023
Ställda säkerheter	Inga	Inga	Inga	Inga
Depositioner	875	875	875	875
Eventalförpliktelser, kassa och bankmedel	50	50	50	50
Eventalförpliktelser, kapitaltäckningsgaranti	Inga	Inga	Obegränsad	Obegränsad

Depositioner avser belopp deponerat som säkerhet för hyresåtagande. Eventalförpliktelser avser bankgaranti till förmån för extern part vid införande i offentligt avstämningregister. Kapitaltäckningsgarantin är utställd mellan moder- och dotterbolag.

Not 16 Förslag till disposition av årets resultat

Styrelsen föreslår att fritt eget kapital, 28 954 849 kronor, disponeras så att hela beloppet förs över i ny räkning.

Not 17 Andelar i koncernföretag

Dotterbolag	Organisationsnummer	Aktiekapital/röstandel	Antal aktier
Inify Laboratories Nordics AB	559416-6828	50/100	50 000
Inify Laboratories Limited	15997568	1/100	100

	Moderbolag	
	2024	2023
Vid årets början	50	0
Årets förvärv	1	50
Kapitaltäckningsgaranti	192	2 321
Nedskrivning	0	-2 321
Utgående balans ackumulerade anskaffningsvärden	242	50
Utgående redovisat värde	242	50

Händelser 2024

Vd-ord

Omvärd och marknad

Verksamheten

Hållbarhet

Medarbetare

Aktion

Bolagsstyrning

Årsredovisning ←

Revisionsberättelse

Övrigt

Not 18 Transaktioner med närstående

Transaktioner mellan moder- och dotterbolag uppkommer naturligt i verksamheten då exempelvis lokaler och vissa resurser delas mellan bolagen. Under 2024 uppgick de koncerninterna intäkterna i moderbolaget till 2 435 TSEK.

Moderbolagets verksamhet består av forskning och utveckling, förvaltning av immateriella tillgångar, koncernledning och andra administrativa tjänster på koncernnivå. Dotterbolagets verksamhet består främst av att driva den dagliga laboratorie- och diagnostikverksamheten i koncernens första laboratorium i Solna.

Förutom ovanstående har det inte förekommit några andra väsentliga transaktioner med närstående under perioden.

Not 19 Väsentliga händelser efter räkenskapsårets utgång

Den nyemission som påbörjades under december 2024 färdigställdes under februari 2025 genom en emission av totalt 33 666 666 aktier till kursen 4,5 NOK per aktie. Emissionsbeloppet betalades in till bolaget i februari 2025. Tidigare styrelsebeslut gällande expansion av verksamheten innebär vidare att koncernens generella risknivå bedöms öka, i närtid främst avseende affärsrisker. Några specifika nya risker förknippade med expansionen har inte identifierats, men den planerade utökningen och breddningen av verksamheten medför att de befintliga riskerna kan öka i omfattning. Utöver ovanstående har det under perioden från balansdagen och utgivandet av denna rapport inte ha inträffat några övriga väsentliga händelser eller transaktioner.

☰ Detta är Inify

INIFY LABORATORIES ÅRSREDOVISNING 2024



Händelser 2024

Vd-ord

Omvärd och marknad

Verksamheten

Hållbarhet

Medarbetare

Aktien

Bolagsstyrning

Årsredovisning ←

Revisionsberättelse

Övrigt

Underskrifter

Styrelsen och verkställande direktören försäkrar att årsredovisningen för perioden 2024-01-01-2024-12-31 ger en rättvisande bild av bolagets ställning och resultat, samt att förvaltningsberättelsen ger en rättvisande översikt över utvecklingen av bolagets verksamhet, ställning och resultat samt beskriver de väsentliga risker och osäkerhetsfaktorer som bolaget står inför.

Stockholm, enligt datum som framgår av elektronisk signering.

Olof Sandén
Styrelsens ordförande

Signed by:

0DF38A35AEDF4E1...

Martin Ingvar
Styrelseledamot

Signed by:

4533D44A8AC04FB

Fredrik Palm
Verkställande direktör

Signed by:

B71D3CF865C3445...

Magne Jordanger
Styrelseledamot

DocuSigned by:

5EBEFE15E90C44E...

Var revisionsberättelse har avgetts,
enligt datum som framgår av elektronisk signering.

Grant Thornton Sweden AB
(signatur på originaldokument)

DocuSigned by:

Udalen Söderin...

Auktoriserad revisor

Händelser 2024

Vd-ord

Omvärd och marknad

Verksamheten

Hållbarhet

Medarbetare

Aktion

Bolagstyrning

Årsredovisning

Revisionsberättelse

Övrigt ←

Alternativa nyckeltal

Alternativa nyckeltal

Inify använder vissa finansiella mått, inklusive nyckeltal, i sina finansiella rapporter, vilka betraktas som alternativa nyckeltal. Bolaget anser att dessa siffror ger användbar kompletterande information till investerare samt bolagets styrelse och ledning då de möjliggör en bättre bedömning av bolagets finansiella resultat. Eftersom inte alla företag beräknar de ekonomiska siffrorna på samma sätt är dessa inte alltid jämförbara med mått som används av andra företag.

Nyckeltal	Definition	Motivering till användning
EBITDA	Resultat före finansiella poster, skatter, avskrivningar och nedskrivningar.	EBITDA visar bolagets underliggande utveckling, vilket är värdefullt som en indikation på bolagets underliggande kassagenererande förmåga.
Soliditet	Eget kapital vid periodens slut i procent av totala tillgångar.	Soliditeten visar företagets långsiktiga förmåga att betala sina skulder och är ett komplement till andra nyckeltal. Det hjälper bland annat till vid bedömning av möjligheten till utdelning.
Resultat per aktie efter skatt (avkastning på eget kapital)	Periodens resultat dividerat med antalet utestående aktier vid periodens slut.	Vinst per aktie visar bolagets resultat i förhållande till antal aktier och ger ytterligare information om bolagets lönsamhet.

☰ Detta är Inify

INIFY LABORATORIES ÅRSREDOVISNING 2024

EN

Händelser 2024

Vd-ord

Omvärd och marknad

Verksamheten

Hållbarhet

Medarbetare

Aktien

Bolagsstyrning

Årsredovisning

Revisionsberättelse

Övrigt ←

Ordlista

Term	Förklaring
Akreditering	Formellt godkännande av en organisation att utföra specificerade tester, undersökningar eller certifiering.
Artificiell Intelligens (AI)	AI är en maskins (mjukvaras) förmåga att visa människoliknande drag, såsom resonering, inläring, planering och kreativitet.
Bildanalys	Bildanalys behandlar algoritmer och processer för att få olika nivåer av förståelser från digitala bilder eller videoskivor (RISE).
Biopsi	Ett litet vävnadsprov.
Digital patologi	Avser digitala bilder av färgade vävnadsprover. Digitaliseringen uppnås med scanning av vävnadsproverna.
Endoskopi	Undersökning för att visuellt undersöka insidan av olika organ med hjälp av en flexibel tub med en kamera, ett s.k. endoskop. Ett endoskop som förs in i magsäcken kallas gastrokop, ett endoskop som förs in i tjocktarmen kallas ett koloskop.
Gastroenterologi	En undersökning av mag- och tarmkanalen med ett endoskop. Via endoskopet kan man även ta prover och avlägsna tidiga cellförändringar (polyper).
GI	Gastro-Intestinal (Mag- och tarmkanalen).
Histopatologi	Den specialitet som undersöker vävnadsprover för att hitta förändringar orsakade av sjukdom.
LIS	Laboratorieinformationsystem.
Maskininläring	Avser algoritmer som automatiskt förbättrar sitt resultat genom erfarenhet.
MDK	Multidisciplinär konferens. Möte mellan olika professioner runt ett patientfall för att tillsammans besluta om rekommenderad behandling.

Term	Förklaring
NHS	National Health Service
Patologirapport	Svar till remitterande läkare avseende fråga i remissen. Även kallat PAD-svar (Patologisk Anatomisk Diagnos)
Remiss	Vårdbegäran från hälso- och sjukvårdspersonal som utgör beställning av tjänst eller begäran om övertagande av vårdansvar för en patient
Vävnadsprov	Mänsklig vävnad eller organ som ska undersökas av ett labb.

Bolagsstämma och finansiell kalender

Kallelse till bolagsstämma

Ordinarie bolagsstämma kommer att hållas **fredag den 20 maj 2025** i CMS Wistrand Advokatbyrås lokaler, Regeringsgatan 65, 7tr., Stockholm.

Kallelse till årsstämman publiceras fyra till sex veckor innan stämman. Kallelse ska ske genom annonsering i Post och Inrikes Tidningar, genom publicering på bolagets hemsida (www.inify.com) samt via Oslo Börs (<https://newsweb.oslobors.no>). En notis om att kallelse skett kommer att publiceras i Svenska Dagbladet.

Utdelning

Styrelsen föreslår ingen utdelning.

Deltagande och anmälan

Aktieägare som vill delta i stämman med rösträtt ska

→ Dels vara registrerad som aktieägare i den utskrift av aktieboken som görs av Euroclear Sweden AB per den 12 maj 2025. Aktieägare som är registrerade vid Norska Verdipapirsentralen (VPS) behöver tillfälligt registrera om sina aktier via DNB Bank ASA.

→ Dels skriftligen ha anmält sig till bolaget senast den 14 maj 2025 via e-post: ir@inify.com eller post till Inify Laboratories AB, Scheeles väg 3, 171 65 Solna, Sweden.

Aktieägare som låtit förvaltarregistrera sina aktier i Sverige måste tillfälligt omregistrera aktierna i eget namn för att ha rätt att delta och rösta på stämman. Sådan registrering ska vara verkställd hos Euroclear Sweden AB senast den 14 maj 2025 för att beaktas vid framställningen av aktieboken, vilket innebär att önskemål om omregistrering måste meddelas förvaltaren i god tid dessförinnan. Observera att omregistreringskrav och tidsfrister kan variera mellan förvaltare.

Särskilt för aktieägare registrerade vid Norska Verdipapirsentralen (VPS)

→ Aktieägare registrerade vid Norska Verdipapirsentralen (VPS) som inte är registrerade vid Euroclear Sweden AB, Sverige, och som önskar bli röstberättigade vid bolagsstämman måste göra anmälan om det till DNB Bank ASA senast den 5 maj 2025 kl 12.00 lokal tid.

Anmälan görs på särskild anmälningsblankett som skickas med e-post till de aktieägare som så önskar, samt finns tillgänglig på bolagets hemsida. Ifylld anmälan skickas till DNB Bank ASA, Verdipapirservice, PB 1600 Sentrum, N-0021 Oslo, eller via e-post: vote@dnb.no.

→ DNB Bank ASA kommer tillfälligt att registrera aktierna hos Euroclear Sweden AB i aktieägarens namn. Aktieägare som är registrerade vid VPS måste även anmäla sig till bolaget enligt ovan för att erhålla rösträtt vid årsstämman.

Beställning av finansiell information
Årsredovisning och andra finansiella rapporter publiceras via börsen (<https://newsweb.oslobors.no>) och finns även att hämta på bolagets hemsida (www.inify.com), alternativt kan de beställas via e-post: ir@inify.com

Kontaktperson för investerare
Fredrik Palm, vd
E-post: fredrik.palm@inify.com
eller ir@inify.com

Finansiell kalender 2025

Delårsrapport Q1 2025	30 april 2025
Årsstämma (ordinarie bolagsstämma)	20 maj 2025
Delårsrapport Q2 2025	27 augusti 2025
Delårsrapport Q3 2025	29 oktober 2025
Bokslutskommuniké 2025	25 februari 2026

DocuSign Envelope ID: 32988A1C-E591-40AB-94D0-0B9A5971791C

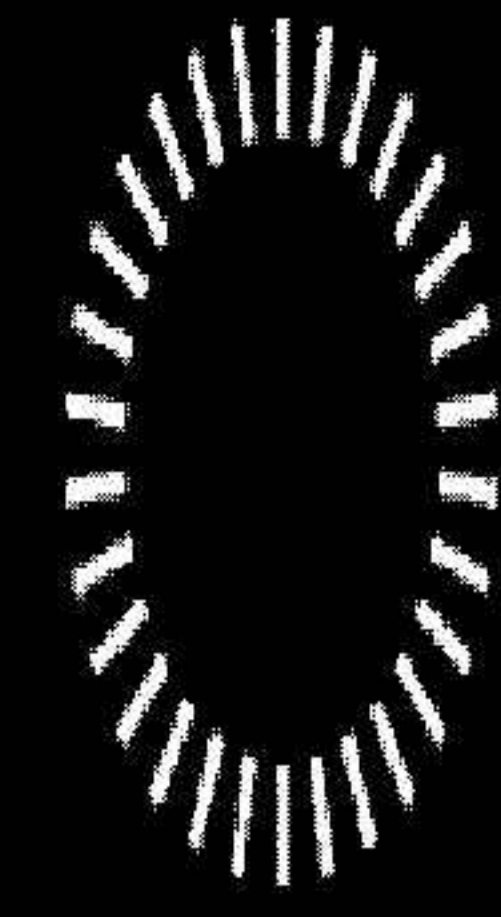

Inify
Laboratories

Inify Laboratories AB
Scheeles väg 3
171 65 Solna
Sverige

info@inify.com
+46 (0)8 26 73 30

2025053010009

Certificate Of Completion

Envelope Id: 32988A1C-E591-40AB-94D0-0B9A5971791C
 Subject: Complete with Docusign: Inify Laboratories AB Årsredovisning 2024 signering.pdf
 Source Envelope:
 Document Pages: 52 Signatures: 5
 Certificate Pages: 5 Initials: 0
 AutoNav: Enabled
 Envelopeld Stamping: Enabled
 Time Zone: (UTC+01:00) Amsterdam, Berlin, Bern, Rome, Stockholm, Vienna

Status: Completed

Envelope Originator:
 Ann-Charlotte Linderoth
 Scheeles Väg 3
 Solna, , 171 65
 ann-charlotte.linderoth@inify.com
 IP Address: 5.150.221.194

Record Tracking

Status: Original Holder: Ann-Charlotte Linderoth
 2025-Apr-15 | 15:03 ann-charlotte.linderoth@inify.com

Location: DocuSign

Signer Events

Fredrik Palm
 fredrik.palm@inify.com
 CEO
 Security Level: Email, Account Authentication
 (None)

Signature

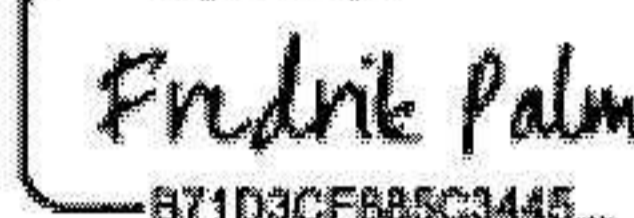
Signed by:

 B71D3CF885C3445...

Signature Adoption: Pre-selected Style
 Using IP Address: 5.150.221.194

Timestamp

Sent: 2025-Apr-15 | 15:19
 Viewed: 2025-Apr-15 | 16:14
 Signed: 2025-Apr-15 | 16:15

Authentication Details

Identity Verification Details:
 Workflow ID: 9bbb5cce-6c25-42d6-8934-2799d18947ef
 Workflow Name: DocuSign ID Verification
 Workflow Description: The recipient will need to identify themselves with a valid government ID, eID or through Knowledge-Based Authentication.
 Identification Method: Electronic ID
 Type of Electronic ID: BankID Sweden
 Transaction Unique ID: 4d4cfc32-23fb-5f29-9a1d-f9ff7b0e1be0
 Country or Region of ID: SE
 Result: Passed
 Performed: 2025-Apr-15 | 16:14

Electronic Record and Signature Disclosure:

Not Offered via Docusign

Joakim Söderin
 joakim.soderin@se.gt.com
 Security Level: Email, Account Authentication
 (None)

DocuSigned by:

 FF710268F037470...

Signature Adoption: Drawn on Device
 Using IP Address: 193.180.70.96

Sent: 2025-Apr-15 | 15:19
 Viewed: 2025-Apr-15 | 16:28
 Signed: 2025-Apr-15 | 20:25

Authentication Details

Identity Verification Details:
 Workflow ID: 9bbb5cce-6c25-42d6-8934-2799d18947ef
 Workflow Name: DocuSign ID Verification
 Workflow Description: The recipient will need to identify themselves with a valid government ID, eID or through Knowledge-Based Authentication.
 Identification Method: Electronic ID
 Type of Electronic ID: BankID Sweden
 Transaction Unique ID: 87aa800e-db59-504e-9897-c5f831387fec
 Country or Region of ID: SE
 Result: Passed
 Performed: 2025-Apr-15 | 16:28

2025053010010

2025053010011

Signer Events

Signature

Timestamp

Identity Verification Details:

Workflow ID: 9bbb5cce-6c25-42d6-8934-2799d18947ef
Workflow Name: DocuSign ID Verification
Workflow Description: The recipient will need to identify themselves with a valid government ID, eID or through Knowledge-Based Authentication.
Identification Method: Electronic ID
Type of Electronic ID: BankID Sweden
Transaction Unique ID: 87aa800e-db59-504e-9897-c5f831387fec
Country or Region of ID: SE
Result: Passed
Performed: 2025-Apr-15 | 20:24

Identity Verification Details:

Workflow ID: 9bbb5cce-6c25-42d6-8934-2799d18947ef
Workflow Name: DocuSign ID Verification
Workflow Description: The recipient will need to identify themselves with a valid government ID, eID or through Knowledge-Based Authentication.
Identification Method: Electronic ID
Type of Electronic ID: BankID Sweden
Transaction Unique ID: 6dc22b05-3605-503f-bef2-0a825cd5c70e
Country or Region of ID: SE
Result: Passed
Performed: 2025-Apr-15 | 20:41

Electronic Record and Signature Disclosure:

Accepted: 2025-Apr-15 | 20:24
ID: 0823476a-f4c7-47f8-ad94-d797005d569f

Magne Jordanger
magnum@jordanger.com
Manager/Director
Security Level: Email, Account Authentication (None)

DocuSigned by:
Magne Jordanger
5EBEFE15E99044E...

Sent: 2025-Apr-15 | 15:19
Viewed: 2025-Apr-15 | 17:34
Signed: 2025-Apr-15 | 17:35

Signature Adoption: Pre-selected Style
Using IP Address: 82.122.1.150

Authentication Details

Identity Verification Details:

Workflow ID: 9bbb5cce-6c25-42d6-8934-2799d18947ef
Workflow Name: DocuSign ID Verification
Workflow Description: The recipient will need to identify themselves with a valid government ID, eID or through Knowledge-Based Authentication.
Identification Method: Electronic ID
Type of Electronic ID: BankID Norway
Transaction Unique ID: fa4279cc-0f89-55d9-8f36-e07be04620fa
Country or Region of ID: NO
Result: Passed
Performed: 2025-Apr-15 | 17:34

Electronic Record and Signature Disclosure:

Accepted: 2025-Apr-15 | 17:34
ID: 34a226de-5a27-4a11-b90a-fc8441bcd5f6

Martin Ingvar
martin.ingvar@inify.com
Security Level: Email, Account Authentication (None)

Signed by:
Martin Ingvar
4533044A9AC247B...

Sent: 2025-Apr-15 | 15:19
Viewed: 2025-Apr-15 | 17:18
Signed: 2025-Apr-15 | 17:23

Signature Adoption: Drawn on Device
Using IP Address: 104.28.45.53
Signed using mobile

Authentication Details

Identity Verification Details:

Workflow ID: 9bbb5cce-6c25-42d6-8934-2799d18947ef
Workflow Name: DocuSign ID Verification
Workflow Description: The recipient will need to identify themselves with a valid government ID, eID or through Knowledge-Based Authentication.
Identification Method: Electronic ID
Type of Electronic ID: BankID Sweden
Transaction Unique ID: 12986bdd-f4c3-5a55-a790-9ea388cbc607
Country or Region of ID: SE
Result: Passed
Performed: 2025-Apr-15 | 17:18

2025053010012

Signer Events

Signature

Timestamp

Identity Verification Details:

Workflow ID: 9bbb5cce-6c25-42d6-8934-2799d18947ef
Workflow Name: DocuSign ID Verification
Workflow Description: The recipient will need to identify themselves with a valid government ID, eID or through Knowledge-Based Authentication.
Identification Method: Electronic ID
Type of Electronic ID: BankID Sweden
Transaction Unique ID: 12986bdd-f4c3-5a55-a790-9ea388cbc607
Country or Region of ID: SE
Result: Passed
Performed: 2025-Apr-15 | 17:22

Electronic Record and Signature Disclosure:

Accepted: 2025-Apr-15 | 17:22
ID: 55d66865-962e-4246-9a91-4373c817e302

Olof Sandén
olof.l.sanden@gmail.com
Security Level: Email, Account Authentication
(None)



Sent: 2025-Apr-15 | 15:19
Viewed: 2025-Apr-15 | 19:50
Signed: 2025-Apr-15 | 19:50

Signature Adoption: Drawn on Device
Using IP Address: 109.247.221.240
Signed using mobile

Authentication Details

Identity Verification Details:

Workflow ID: 9bbb5cce-6c25-42d6-8934-2799d18947ef
Workflow Name: DocuSign ID Verification
Workflow Description: The recipient will need to identify themselves with a valid government ID, eID or through Knowledge-Based Authentication.
Identification Method: Electronic ID
Type of Electronic ID: BankID Sweden
Transaction Unique ID: 4812be51-86be-55dc-a377-0bb44eae81a4
Country or Region of ID: SE
Result: Passed
Performed: 2025-Apr-15 | 19:49

Electronic Record and Signature Disclosure:

Accepted: 2025-Apr-15 | 19:50
ID: d7c4c8ef-aac1-4259-95b6-c636644b7ad7

In Person Signer Events

Signature

Timestamp

Editor Delivery Events

Status

Timestamp

Agent Delivery Events

Status

Timestamp

Intermediary Delivery Events

Status

Timestamp

Certified Delivery Events

Status

Timestamp

Carbon Copy Events

Status

Timestamp

Witness Events

Signature

Timestamp

Notary Events

Signature

Timestamp

Envelope Summary Events

Status

Timestamps

Envelope Sent Hashed/Encrypted 2025-Apr-15 | 15:19
Certified Delivered Security Checked 2025-Apr-15 | 19:50
Signing Complete Security Checked 2025-Apr-15 | 19:50
Completed Security Checked 2025-Apr-15 | 20:25

Payment Events

Status

Timestamps

Electronic Record and Signature Disclosure

 Detta är Inify

Händelser 2024

Vd-ord

Omvärd och marknad

Verksamheten

Hållbarhet

Medarbetare

Aktion

Bolagsstyrning

Årsredovisning

Revisionsberättelse ←

Övrigt

INIFY LABORATORIES ÅRSREDOVISNING 2024

45

Revisions- berättelse

Till bolagsstämman i
Inify Laboratories AB
Org.nr. 559345-4431

Rapport om årsredovisningen och koncernredovisningen

Uttalanden

Vi har utfört en revision av årsredovisningen och koncernredovisningen för Inify Laboratories AB för år 2024.

Bolagets årsredovisning och koncernredovisning ingår på sidorna 29–48 i detta dokument.

Enligt vår uppfattning har årsredovisningen och koncernredovisningen upprättats i enlighet med årsredovisningslagen och ger en i alla väsentliga avseenden rättvisande bild av moderbolagets och koncernens finansiella ställning per den 31 december 2024 och av dessas finansiella resultat och kassaflöden för året enligt årsredovisningslagen. Förvaltningsberättelsen är förenlig med årsredovisningens och koncernredovisningens övriga delar.

Vi tillstyrker därför att bolagsstämman fastställer resultaträkningen och balansräkningen för moderbolaget och koncernen.

Grund för uttalanden

Vi har utfört revisionen enligt International Standards on Auditing (ISA) och god revisionsd i Sverige. Vårt ansvar enligt dessa standarder beskrivs är närmare i avsnittet Revisorns ansvar. Vi är oberoende i förhållande till moderbolaget och koncernen enligt god revisorssed i Sverige och har i övrigt fullgjort vårt yrkesetiska ansvar enligt dessa krav.

Vi anser att de revisionsbevis vi har inhämtat är tillräckliga och ändamålsenliga som grund för våra uttalanden.

Annan information än årsredovisningen och koncernredovisningen

Detta dokument innehåller även annan information än årsredovisningen och koncernredovisningen och återfinns på sidorna 2–28 och 52–54. Det är styrelsen och verkstäl-

lande direktören som har ansvaret för denna andra information.

Vårt uttalande avseende årsredovisningen och koncernredovisningen omfattar inte denna information och vi gör inget uttalande med bestyrkande avseende denna andra information.

I samband med vår revision av årsredovisningen och koncernredovisningen är det vårt ansvar att läsa den information som identifieras ovan och överväga om informationen i väsentlig utsträckning är oförenlig med årsredovisningen och koncernredovisningen. Vid denna genomgång beaktar vi även den kunskap vi i övrigt inhämtat under revisionen samt bedömer om informationen i övrigt verkar innehålla väsentliga felaktigheter.

Om vi, baserat på det arbete som har utförts avseende denna information, drar slutsatsen att den andra informationen innehåller en väsentlig felaktighet, är vi

☰ Detta är Inify

Händelser 2024

Vd-ord

Omvärld och marknad

Verksamheten

Hållbarhet

Medarbetare

Aktien

Bolagsstyrning

Årsredovisning

Revisionsberättelse ←

Övrigt

REVISIONSBERÄTTELSE

INIFY LABORATORIES ÅRSREDOVISNING 2024

53

skyldiga att rapportera detta. Vi har inget att rapportera i det avseendet.

Styrelsens och verkställande direktörens ansvar

Det är styrelsen och verkställande direktören som har ansvaret för att årsredovisningen och koncernredovisningen upprättas och att den ger en rättvisande bild enligt årsredovisningslagen. Styrelsen och verkställande direktören ansvarar även för den interna kontroll som de bedömer är nödvändig för att upprätta en årsredovisning och koncernredovisning som inte innehåller några väsentliga felaktigheter, vare sig dessa beror på oegentligheter eller misstag.

Vid upprättandet av årsredovisningen och koncernredovisningen ansvarar styrelsen och verkställande direktören för bedömningen av bolagets och koncernens förmåga att fortsätta verksamheten. De upplyser, när så är tillämpligt, om förhållanden som kan påverka förmågan att fortsätta verksamheten och att använda antagandet om fortsatt drift. Antagandet om fortsatt drift tillämpas dock inte om styrelsen och verkställande direktören avser att likvidera bolaget, upphöra med verksamheten eller inte har något realistiskt alternativ till att göra något av detta.

Revisorns ansvar

Våra mål är att uppnå en rimlig grad av säkerhet om huruvida årsredovisningen och koncernredovisningen som helhet inte innehåller

några väsentliga felaktigheter, vare sig dessa beror på oegentligheter eller misstag, och att lämna en revisionsberättelse som innehåller våra uttalanden. Rimlig säkerhet är en hög grad av säkerhet, men är ingen garanti för att en revision som utförs enligt ISA och god revisionssed i Sverige alltid kommer att upptäcka en väsentlig felaktighet om en sådan finns. Felaktigheter kan uppstå på grund av oegentligheter eller misstag och anses vara väsentliga om de enskilt eller tillsammans rimligen kan förväntas påverka de ekonomiska beslut som användare fattar med grund i årsredovisningen och koncernredovisningen.

Som del av en revision enligt ISA använder vi professionellt omdöme och har en professionellt skeptisk inställning under hela revisionen. Dessutom:

→ identifierar och bedömer vi riskerna för väsentliga felaktigheter i årsredovisningen och koncernredovisningen, vare sig dessa beror på oegentligheter eller misstag, utformar och utför granskningsåtgärder bland annat utifrån dessa risker och inhämtar revisionsbevis som är tillräckliga och ändamålsenliga för att utgöra en grund för våra uttalanden. Risken för att inte upptäcka en väsentlig felaktighet till följd av oegentligheter är högre än för en väsentlig felaktighet som beror på misstag, eftersom oegentligheter kan innefatta egerande i maskopi, förfalskning, avsiktliga utelämnanden,

felaktig information eller åsidosättande av intern kontroll.

→ skaffar vi oss en förståelse av den del av bolagets interna kontroll som har betydelse för vår revision för att utforma granskningsåtgärder som är lämpliga med hänsyn till omständigheterna, men inte för att uttala oss om effektiviteten i den interna kontrollen.

→ utvärderar vi lämpligheten i de redovisningsprinciper som används och rimligheten i styrelsens och verkställande direktörens uppekattningar i redovisningen och tillhörande upplysningar.

→ drar vi en slutsats om lämpligheten i att styrelsen och verkställande direktören använder antagandet om fortsatt drift vid upprättandet av årsredovisningen och koncernredovisningen. Vi drar också en slutsats, med grund i de inhämtade revisionsbevisen, om huruvida det finns någon väsentlig osäkerhetsfaktor som avser sådana händelser eller förhållanden som kan leda till betydande tvivel om bolagets och koncernens förmåga att fortsätta verksamheten. Om vi drar slutsatsen att det finns en väsentlig osäkerhetsfaktor, måste vi i revisionsberättelsen fästa uppmärksamheten på upplysningarna i årsredovisningen och koncernredovisningen om den väsentliga osäkerhetsfaktorn eller, om sådana upplysningar är otillräckliga, modifiera uttalandet om årsredovisningen och koncernredovisningen. Våra slutsatser baseras på de revisions-

bevis som inhämtas fram till datumet för revisionsberättelsen. Dock kan framtida händelser eller förhållanden göra att ett bolag och en koncern inte längre kan fortsätta verksamheten.

→ utvärderar vi den övergripande presentationen, strukturen och innehållet i årsredovisningen och koncernredovisningen, däribland upplysningarna, och om årsredovisningen och koncernredovisningen återger de underliggande transaktionerna och händelserna på ett sätt som ger en rättvisande bild.

→ planerar och utför vi koncernrevisionen för att inhämta tillräckliga och ändamålsenliga revisionsbevis avseende den finansiella informationen för företag eller affärsenheter inom koncernen som grund för att göra ett uttalande avseende koncernredovisningen. Vi ansvarar för styrning, övervakning och genomgång av det revisionsarbete som utförts för koncernrevisionens syfte. Vi är ensamt ansvariga för våra uttalanden.

Vi måste informera styrelsen om bland annat revisionens planerade omfattning och inriktning samt tidpunkten för den. Vi måste också informera om betydelsefulla iakttagelser under revisionen, däribland de eventuella betydande brister i den interna kontrollen som vi identifierat.

☰ Detta är Inify

Händelser 2024

Vd-ord

Omvärld och marknad

Verksamheten

Hållbarhet

Medarbetare

Aktien

Bolagsstyrning

Årsredovisning

Revisionsberättelse ←

Övrigt

REVISIONSBERÄTTELSE

INIFY LABORATORIES ÅRSREDOVISNING 2024

51

Rapport om andra krav enligt lagar och andra författningar

Uttalanden

Utöver vår revision av årsredovisningen och koncernredovisningen har vi även utfört en revision av styrelsens och verkställande direktörens förvaltning för Inify Laboratories AB för år 2024 samt av förslaget till dispositioner beträffande bolagets vinst eller förlust.

Vi tillstyrker att bolagsstämman disponerar vinsten enligt förslaget i förvaltningsberättelsen och beviljar styrelsens ledamöter och verkställande direktören ansvarsfrihet för räkenskapsåret.

Grund för uttalanden

Vi har utfört revisionen enligt god revisions sed i Sverige. Vårt ansvar enligt denna beskrivs närmare i avsnittet Revisorns ansvar. Vi är oberoende i förhållande till moderbolaget och koncernen enligt god revisors sed i Sverige och har i övrigt fullgjort vårt yrkesetiska ansvar enligt dessa krav.

Vi ansar att de revisionsbevis vi har inhämtat är tillräckliga och ändamålsenliga som grund för våra uttalanden.

Styrelsens och verkställande direktörens ansvar

Det är styrelsen som har ansvaret för förslaget till dispositioner beträffande bolagets vinst eller förlust. Vid förslag till utdelning

innefattar detta bland annat en bedömning av om utdelningen är försvarlig med hänsyn till de krav som bolagets och koncernens verksamhetsart, omfattning och risker ställer på storleken av moderbolagets och koncernens egna kapital, konsolideringsbehov, likviditet och ställning i övrigt.

Styrelsen ansvarar för bolagets organisation och förvaltningen av bolagets angelägenheter. Detta innefattar bland annat att förlöpande bedöma bolagets och koncernens ekonomiska situation och att tillse att bolagets organisation är utformad så att bokföringen, medelsförvaltningen och bolagets ekonomiska angelägenheter i övrigt kontrolleras på ett betryggande sätt. Verkställande direktören ska sköta den löpande förvaltningen enligt styrelsens riktlinjer och anvisningar och bland annat vidta de åtgärder som är nödvändiga för att bolagets bokföring ska fullgöras i överensstämmelse med lag och för att medelsförvaltningen ska skötas på ett betryggande sätt.

Revisorns ansvar

Vårt mål beträffande revisionen av förvaltningen, och därmed vårt uttalande om ansvarsfrihet, är att inhämta revisionsbevis för att med en rimlig grad av säkerhet kunna bedöma om någon styrelseledamot eller verkställande direktören i något väsentligt avseende:

→ företagit någon åtgärd eller gjort sig skyldig till någon försummelse som kan för-

anleda ersättningsskyldighet mot bolaget, eller

→ på något annat sätt handlat i strid med aktiebolagslagen, årsredovisningslagen eller bolagsordningen.

Vårt mål beträffande revisionen av förslaget till dispositioner av bolagets vinst eller förlust, och därmed vårt uttalande om detta, är att med rimlig grad av säkerhet bedöma om förslaget är förenligt med aktiebolagslagen.

Rimlig säkerhet är en hög grad av säkerhet, men ingen garanti för att en revision som utförs enligt god revisions sed i Sverige alltid kommer att upptäcka åtgärder eller försummelser som kan föranleda ersättningsskyldighet mot bolaget, eller att ett förslag till dispositioner av bolagets vinst eller förlust inte är förenligt med aktiebolagslagen.

Som en del av en revision enligt god revisions sed i Sverige använder vi professionellt omdöme och har en professionellt skeptisk inställning under hela revisionen. Granskningen av förvaltningen och förslaget till dispositioner av bolagets vinst eller förlust grundar sig främst på revisionen av räkenskaperna. Vilka tillkommande granskningsåtgärder som utförs baseras på vår professionella bedömning med utgångspunkt i risk och väsentlighet. Det innebär att vi fokuserar granskningen på sådana åtgärder, områden och förhållanden som är väsentliga för verksamheten och där avsteg och överträdelser skulle ha särskild betydelse för

bolagets situation. Vi går igenom och prövar fattade beslut, beslutsunderlag, vidtagna åtgärder och andra förhållanden som är relevanta för vårt uttalande om ansvarsfrihet. Som underlag för vårt uttalande om styrelsens förslag till dispositioner beträffande bolagets vinst eller förlust har vi granskat om förslaget är förenligt med aktiebolagslagen.

Stockholm, enligt datum som framgår av elektronisk signering.

Grant Thornton Sweden AB

John Kjell Joakim Söderin
Auktoriserad revisor

DocuSigned by:

FF710286F037470...

2025053010013

Certificate Of Completion

Envelope Id: 1B9D69CD-590A-48BC-B8EA-B3B0633BE7F2
 Subject: Complete with Docusign: Revisionsberättelse 2024 Inify Laboratories AB.pdf
 Source Envelope:
 Document Pages: 3 Signatures: 1
 Certificate Pages: 4 Initials: 0
 AutoNav: Enabled
 Envelopeld Stamping: Enabled
 Time Zone: (UTC+01:00) Amsterdam, Berlin, Bern, Rome, Stockholm, Vienna

Status: Completed

Envelope Originator:
 Ann-Charlotte Linderoth
 Scheeles Väg 3
 Solna, , 171 65
 ann-charlotte.linderoth@inify.com
 IP Address: 5.150.221.194

Record Tracking

Status: Original Holder: Ann-Charlotte Linderoth
 2025-Apr-15 | 16:47 ann-charlotte.linderoth@inify.com

Location: DocuSign

Signer Events

Joakim Söderin
 joakim.soderin@se.gt.com
 Security Level: Email, Account Authentication
 (None)

Signature

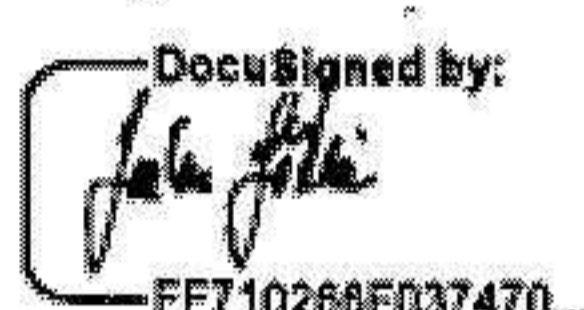

Signature Adoption: Drawn on Device
 Using IP Address: 193.180.70.96

Timestamp

Sent: 2025-Apr-15 | 16:49
 Viewed: 2025-Apr-15 | 20:23
 Signed: 2025-Apr-15 | 20:23

Authentication Details

Identity Verification Details:

Workflow ID: 9bbb5cce-6c25-42d6-8934-2799d18947ef
 Workflow Name: DocuSign ID Verification
 Workflow Description: The recipient will need to identify themselves with a valid government ID, eID or through Knowledge-Based Authentication.
 Identification Method: Electronic ID
 Type of Electronic ID: BankID Sweden
 Transaction Unique ID: 35cb2c36-d06c-501e-8149-a531e781c2e9
 Country or Region of ID: SE
 Result: Passed
 Performed: 2025-Apr-15 | 20:23

Identity Verification Details:

Workflow ID: 9bbb5cce-6c25-42d6-8934-2799d18947ef
 Workflow Name: DocuSign ID Verification
 Workflow Description: The recipient will need to identify themselves with a valid government ID, eID or through Knowledge-Based Authentication.
 Identification Method: Electronic ID
 Type of Electronic ID: BankID Sweden
 Transaction Unique ID: 4bf2609c-ccb7-5b70-9a07-da65654d6117
 Country or Region of ID: SE
 Result: Passed
 Performed: 2025-Apr-15 | 20:40

Identity Verification Details:

Workflow ID: 9bbb5cce-6c25-42d6-8934-2799d18947ef
 Workflow Name: DocuSign ID Verification
 Workflow Description: The recipient will need to identify themselves with a valid government ID, eID or through Knowledge-Based Authentication.
 Identification Method: Electronic ID
 Type of Electronic ID: BankID Sweden
 Transaction Unique ID: 4bf2609c-ccb7-5b70-9a07-da65654d6117
 Country or Region of ID: SE
 Result: Passed
 Performed: 2025-Apr-15 | 20:45

Electronic Record and Signature Disclosure:

Accepted: 2025-Apr-15 | 20:23
 ID: 6787bed7-4d74-43ce-8891-94d60a87d513

In Person Signer Events

Signature

Timestamp

Editor Delivery Events

Status

Timestamp

2025053010014

Agent Delivery Events **Status** **Timestamp**

Intermediary Delivery Events **Status** **Timestamp**

Certified Delivery Events **Status** **Timestamp**

Carbon Copy Events **Status** **Timestamp**

Witness Events **Signature** **Timestamp**

Notary Events **Signature** **Timestamp**

Envelope Summary Events **Status** **Timestamps**

Envelope Sent	Hashed/Encrypted	2025-Apr-15 16:49
Certified Delivered	Security Checked	2025-Apr-15 20:23
Signing Complete	Security Checked	2025-Apr-15 20:23
Completed	Security Checked	2025-Apr-15 20:23

Payment Events **Status** **Timestamps**

Electronic Record and Signature Disclosure