

Styrelsen och versktällande direktören för

## Cycleurope France Holding AB

Org nr 556538-7650

upprättar

### Årsredovisning

för räkenskapsåret 1 januari - 31 december 2022

<u>Innehåll:</u>	sida
Förvaltningsberättelse	2-3
Resultaträkning	4
Balansräkning	5
Noter	6-7
Underskrifter	8

Undertecknad styrelseledamot i Cycleurope France Holding AB  
intygar härmed, dels att denna kopia av årsredovisningen överens-  
stämmer med originalet, dels att resultat- och balansräkning  
faststälts på ordinarie årsstämma den 30/3/23  
Stämman beslöt tillika godkänna styrelsens förslag till vinstdisposition.  
Ort Stihl Datum 4/5/23

Sylvain  
SYLVAIN ARHANON

HA

## Förvaltningsberättelse

### Allmänt om verksamheten

Cycleurope France Holding AB, med säte i Stockholm, är ett helägt dotterbolag VenCap Industrier AB (org.nr 556438-2595).

Cycleurope Industries SAS, lokaliserat i Romilly-sur-Seine, Frankrike, bedriver tillverkning, marknadsföring och försäljning av cyklar och cykeltillbehör under varumärkena Gitane och Peugeot till återförsäljare i Frankrike och utvalda exportmarknader. Bolaget förvaltar rättigheterna till Frankrikes största cykelbutikskedja: Velo & Oxygen.

### Cycleurope France Holding koncernen

Cycleurope France Holding AB äger 99,97% (99,97) av aktierna i Cycleurope France S.A. Cycleurope France S.A. är moderbolag till det rörelsedrivande bolaget Cycleurope Industries SAS. Cycleurope Industries är i sin tur moderbolag till Cycleurope KA International SAS. Cycleurope KA International SAS är sedan 2013 under likvidation.

Cycleurope France Holding AB upprättar inte koncernredovisning men lämnar i förvaltningsberättelsen viss samlad information om den verksamhet som bedrivs i dotterbolagen.

Redovisningsvalutan är SEK (kSEK)

### Flerårsöversikt

kSEK	2022	2021	2020	2019	2018
Omsättning	0	0	0	0	0
Rörelseresultat	-796	-34	-39	-31	-27
Resultat efter finans	-79 806	3 147	-987	3 024	3 514
Eget kapital	5 681	4 993	4 993	4 991	4 993
Soliditet	100%	8%	8%	8%	6%

Bolaget har gjort en avsättning för framtida omstrukturering om 87 MSEK och erhållit aktieägartillskott från moderbolag om 87 MSEK.

### Väsentliga händelser under räkenskapsåret

Omsättningen i Cycleurope Industries minskade under 2022 till del pga minskad försäljning av elassisterade cyklar till franska regioner men mest pga betydande störningar och förseningar av komponenter från leverantörer. Komponentbristen resulterade i att koncernbolagen inte kunde uppfylla alla kundorder samt en obalans i komponentlagren. Under 2023 kommer ett stort fokus att ligga på att reducera lagernivåerna.

Ett strategiskt arbete pågår i syfte att fokusera verksamheten mot färre varumärken.

### Framtida utveckling

Efterfrågan på cyklar, framförallt elassisterade cyklar, förväntas öka under 2023. Den problematiska komponentförsörjningen under 2021 och 2022, har ersatts av höga lagernivåer i cykelbranschen vilket i kombination med högre levnadsomkostnader och räntor dock kan få negativa konsekvenser för försäljningen av cyklar under 2023.

Arbetet i syfte att fokusera verksamheten mot färre varumärken och lägre lager har fortsatt.

### Väsentliga risker och osäkerhetsfaktorer

Bolagets riskexponering ska vara begränsad och så långt som möjligt kontrollerad avseende avtalsvillkor, affärspartners, affärsobjekt samt finansieringsvillkor.

Koncernen är till del beroende av intäkter från licensierade varumärken där det alltid föreligger risk för att sådana avtal inte förlängs. Koncernen förebygger sådan risk genom långa uppsägningstider. Effekterna av ytterligare vågor av Coronaviruset och dess mutationer såsom längre perioder av nedstängning av butiker och komponentleverantörer, brist på transportkapacitet etc kan väsentligen komma att påverka koncernbolagen.

### Uppgifter om koncernen

Moderföretag i den minsta och största koncernen där Cycleurope France Holding AB är dotterföretag och där koncernredovisning upprättas är Grimaldi Industri AB, org.nr 556325-5065.

### Koncernen - Resultat, investeringar och likviditet

Nettoomsättningen för de i koncernen ingående bolagen uppgick till 412,3 MSEK (486,3)  
Resultatet före skatt uppgick till en förlust på -20,6 MSEK före omstruktureringsreserv på 87 MSEK.  
Efter omstruktureringsreserv på 87 MSEK uppgick resultat före skatt till - 107,8 MSEK (vinst: 13,0)

Periodens investeringar uppgick till 0,6 MSEK (3,1).

Likvida medel och kortfristiga placeringar i koncernens bolag uppgick vid periodens utgång till 4,5 MSEK (19,4).

Räntebärande skulder i koncernen uppgick den 31 december 2022 till 144,0 MSEK (91,7)

### Eget kapital

kSEK	Aktie- kapital	Reserv- fond	Fritt eget kapital	Totalt kapital
<b>Utgående balans 2021-12-31</b>	<b>100</b>	-	<b>4 892</b>	<b>4 992</b>
Vinstdisposition	-	-	-	-
Aktieägartillskott	-	-	87 150	87 150
Årets resultat	-	-	-86 460	-86 460
<b>Utgående balans 2022-12-31</b>	<b>100</b>	-	<b>5 582</b>	<b>5 682</b>

### Förslag till disposition beträffande bolagets resultat

Bolaget har under året lämnat koncernbidrag om 6,7 MSEK

Till årsstämmans förfogande står följande medel, (SEK):

Balanserad vinst	4 892 607
Aktieägartillskott	87 150 000
Årets resultat	-86 460 805
Summa	5 581 802

Styrelsen föreslår att förlusten disponeras så att:

I ny räkning balanseras	5 581 802
Summa	5 581 802

Vad beträffar företagets resultat och ställning i övrigt, hänvisas till efterföljande resultat- och balansräkningar med tillhörande bokslutskommentarer.

2023051911644

## Resultaträkning

kSEK	Not	2022	2021
Administrationskostnader	1,2,3	-796	-34
<b>Rörelseresultat</b>		<b>-796</b>	<b>-34</b>
<i>Resultat från finansiella poster</i>			
Resultat från andelar i koncernföretag	4	-87 149	-
Övriga ränteintäkter och liknande resultatposter	5	8 140	3 181
Räntekostnader och liknande resultatposter	6	-	-
<b>Resultat efter finansiella poster</b>		<b>-79 805</b>	<b>3 147</b>
Bokslutsdispositioner	7	-6 655	-3 147
<b>Årets resultat</b>		<b>-86 460</b>	<b>0</b>

JK

## Balansräkning

kSEK	Not	2022-12-31	2021-12-31
<b>TILLGÅNGAR</b>			
<b>Anläggningstillgångar</b>			
<i>Finansiella anläggningstillgångar</i>			
Andelar i koncernföretag	8	107	107
<b>Summa anläggningstillgångar</b>		<u>107</u>	<u>107</u>
<b>Omsättningstillgångar</b>			
<b>Kortfristiga fordringar</b>			
Fordringar hos koncernföretag		5 610	69 157
		<u>5 610</u>	<u>69 157</u>
<b>Kassa och bank</b>		0	0
<b>Summa omsättningstillgångar</b>		5 610	69 157
<b>SUMMA TILLGÅNGAR</b>		<u>5 717</u>	<u>69 264</u>

## EGET KAPITAL OCH SKULDER

<b>Eget kapital</b>			
<i>Bundet eget kapital</i>			
Aktiekapital	9	100	100
		<u>100</u>	<u>100</u>
<i>Fritt eget kapital</i>			
Balanserad vinst		92 042	4 892
Årets resultat		-86 460	0
		<u>5 582</u>	<u>4 892</u>
<b>Summa eget kapital</b>		5 682	4 992
<b>Kortfristiga skulder</b>			
Skulder till koncernföretag		-	64 238
Upplupna kostnader och förutbetalda intäkter		35	34
		<u>35</u>	<u>64 272</u>
<b>SUMMA EGET KAPITAL OCH SKULDER</b>		<u>5 717</u>	<u>69 264</u>

JA

## Noter med redovisningsprinciper och bokslutskommentarer

KSEK

### Allmänna redovisningsprinciper

Årsredovisningen har upprättats i enlighet med Årsredovisningslagen och Bokföringsnämndens allmänna råd BFNAR 2012:1 Årsredovisning och koncernredovisning (K3).

### Koncernbidrag

Koncernbidrag har redovisats enligt huvudregel för redovisning av koncernbidrag enligt 35 kap. inkomstskattelagen (1999:1229).

Koncernbidrag som erhållits/lämnats redovisas som en bokslutsdisposition i resultaträkningen. Det erhållna/lämnade koncernbidraget har påverkat företagets aktuella skatt.

### Värderingsprinciper m m

Tillgångar och skulder har värderats till anskaffningsvärden om inget annat anges nedan.

Vid värdering av långfristiga värdepappersinnehav görs löpande jämförelser med bedömt marknadsvärde, vilket, vad avser marknadsnoterade aktier utgörs av aktuell börskurs.

Tillgångar, avsättningar och skulder i utländsk valuta har värderats till bokslutskurs.

#### Fordringar

Fordringar har efter individuell värdering upptagits till belopp varmed de beräknas inflyta.

#### Intäkter

Intäkter värderas till verkliga värdet av det som erhållits eller kommer att erhållas, med avdrag för rabatter.

### Koncernuppgifter

Moderföretag i den minsta koncern där Cycleurope France Holding AB är dotterföretag är VenCap Industrier AB, org.nr. 556438-2595, med säte i Stockholm. Moderföretag i den största koncern där Cycleurope France Holding AB är dotterföretag och koncernredovisning upprättas är Grimaldi Industri AB, org.nr. 556325-5065, med säte Stockholm.

Koncernredovisning har med stöd av ÅRL 7 kap 2§ ej upprättats.

<b>Not 1</b>	<b>Arvode och kostnadsersättning till revisorer</b>	<b>2022</b>	<b>2021</b>
	Bolagets revisor är KPMG med Helena Arvidsson Älgne som huvudansvarig revisor.	35	34

### **Not 2** Medeltalet anställda

Bolaget har liksom föregående år inte haft några anställda.

### **Not 3** Löner, andra ersättningar och sociala kostnader

Inga löner eller andra ersättningar har utbetalats. Likaledes gäller föregående år.

2023051911647

<b>Not 4</b>	<b>Resultat från andelar i koncernföretag</b>	<b>2022-12-31</b>	<b>2021-12-31</b>
	Omstruktureringsreserv motsvarande nedskrivning fordringar Cycleurope France S.A.	-87 149	-
		-87 148	-
<b>Not 5</b>	<b>Övriga ränteintäkter och liknande resultatposter</b>	<b>2022</b>	<b>2021</b>
	Ränteintäkter, koncernbolag	1 777	1 646
	Valutakursdifferens	6 363	1 535
		8 140	3 181
<b>Not 6</b>	<b>Räntekostnader och liknande resultatposter</b>	<b>2022</b>	<b>2021</b>
	Valutakursdifferens	-	-
		-	-
<b>Not 7</b>	<b>Bokslutsdispositioner</b>	<b>2022</b>	<b>2021</b>
	Koncernbidrag	-6 655	-3 147
		-6 655	-3 147
<b>Not 8</b>	<b>Andelar i koncernföretag</b>	<b>2022</b>	<b>2021</b>
	Akkumulerade anskaffningsvärden	83 980	83 980
	Inköp	-	-
		83 980	83 980
	Akkumulerade nedskrivningar		
	Vid årets början	-83 873	-83 873
	<b>Bokfört värde vid årets slut</b>	<b>107</b>	<b>107</b>

**Specifikation av innehav av aktier och andelar i koncernföretag**

<i>Dotterföretag/Org nr/Säte</i>		<i>Andel kapital/röster i %</i>	<i>Bokfört värde</i>
Cycleurope France SA	Romilly sur Seine, Frankrike	99,97/99,97	107
Cycleurope Industries SAS	Romilly sur Seine, Frankrike	99,94/99,94	-
Cycleurope KA International SAS	Romilly sur Seine, Frankrike	100/100	-

**Not 9 Förslag till disposition beträffande bolagets resultat**

Till årsstämman förfogande står följande medel, (SEK):	
Balanserad vinst	4 892 607
Aktieägartillskott	87 450 000
Årets resultat	-86 460 805
Summa	5 881 802
Styrelsen föreslår att förlusten disponeras så att:	
I ny räkning balanseras	5 581 802
Summa	5 581 802

*WA*

2023051911648

**Not 10 Väsentliga händelser efter räkenskapsårets utgång**

Efterfrågan på cyklar, framförallt elassisterade cyklar, förväntas öka under 2023. Den problematiska komponentförsörjningen under 2021 och 2022, har ersatts av höga lagernivåer i cykelbranschen vilket i kombination med högre levnadsomkostnader och räntor dock kan få negativa konsekvenser för försäljningen av cyklar under 2023.

Effekterna av ytterligare vågor av Coronaviruset och dess mutationer såsom längre perioder av nedstängning av butiker och komponentleverantörer, brist på transportkapacitet etc kan väsentligen komma att påverka koncernbolagen.

Arbetet i syfte att fokusera verksamheten mot färre varumärken och lägre lager har fortsatt.

**Not 11 Antal aktier och kvotvärde**

	2022	2021
Antal aktier	1 000	1 000
Kvotvärde, SEK	100	100

**Not 12 Ställda säkerheter och eventalförpliktelser**

	2022	2021
Ställda säkerheter	Inga	Inga
Eventalförpliktelser	Inga	Inga

Stockholm 2023-03-29

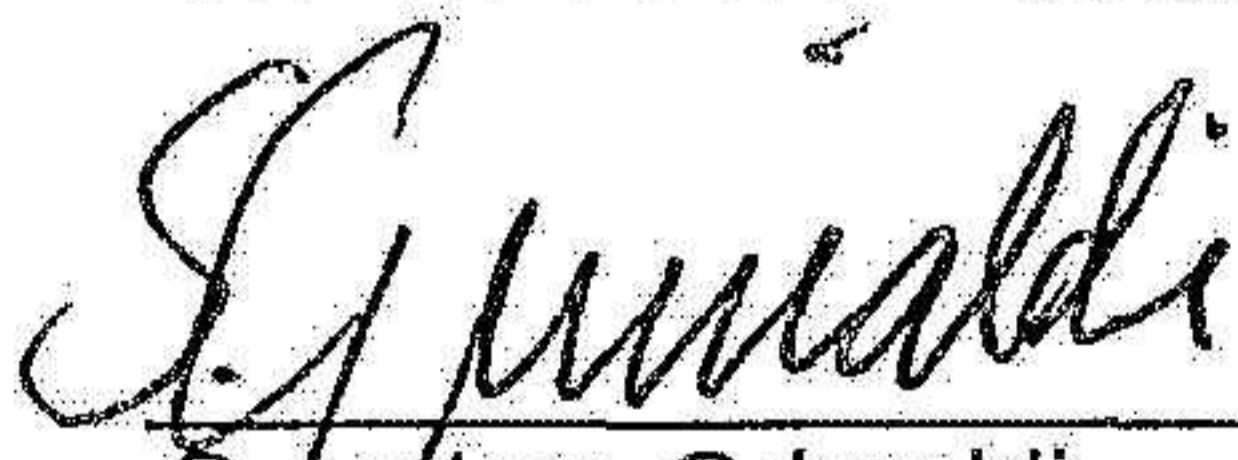
  
\_\_\_\_\_  
Salvatore Grimaldi

Vår revisionsberättelse har avgivits 2023-03-29

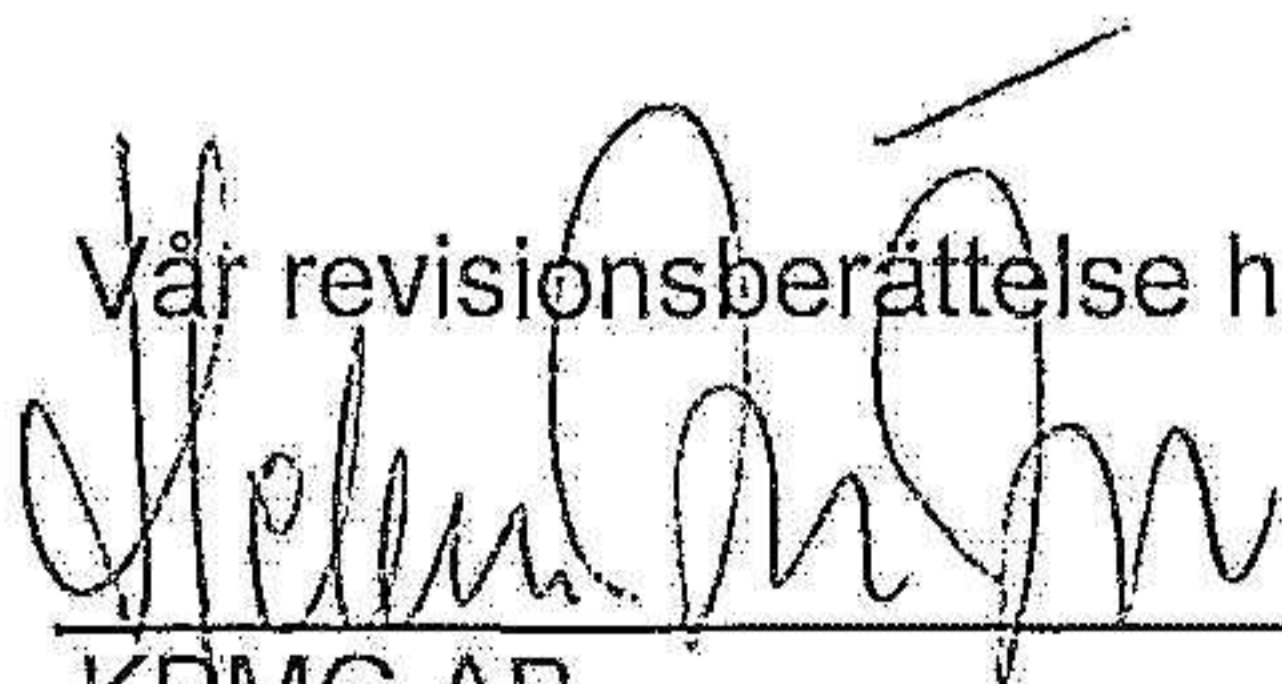
  
\_\_\_\_\_  
KPMG AB

Helena Arvidsson Ägne  
Auktoriserad revisor

# Revisionsberättelse

Till bolagsstämman i Cycleurope France Holding AB, org. nr 556538-7650

## Rapport om årsredovisningen

### Uttalanden

Vi har utfört en revision av årsredovisningen för Cycleurope France Holding AB för år 2022.

Enligt vår uppfattning har årsredovisningen upprättats i enlighet med årsredovisningslagen och ger en i alla väsentliga avseenden rättvisande bild av Cycleurope France Holding ABs finansiella ställning per den 31 december 2022 och av dess finansiella resultat för året enligt årsredovisningslagen. Förvaltningsberättelsen är förenlig med årsredovisningens övriga delar.

Vi tillstyrker därför att bolagsstämman fastställer resultaträkningen och balansräkningen.

### Grund för uttalanden

Vi har utfört revisionen enligt International Standards on Auditing (ISA) och god revisionssed i Sverige. Vårt ansvar enligt dessa standarder beskrivs närmare i avsnittet Revisorns ansvar. Vi är oberoende i förhållande till Cycleurope France Holding AB enligt god revisorssed i Sverige och har i övrigt fullgjort vårt yrkesetiska ansvar enligt dessa krav.

Vi anser att de revisionsbevis vi har inhämtat är tillräckliga och ändamålsenliga som grund för våra uttalanden.

### Styrelsens och verkställande direktörens ansvar

Det är styrelsen och verkställande direktören som har ansvaret för att årsredovisningen upprättas och att den ger en rättvisande bild enligt årsredovisningslagen. Styrelsen och verkställande direktören ansvarar även för den interna kontroll som de bedömer är nödvändig för att upprätta en årsredovisning som inte innehåller några väsentliga felaktigheter, vare sig dessa beror på oegentligheter eller misstag.

Vid upprättandet av årsredovisningen ansvarar styrelsen och verkställande direktören för bedömningen av bolagets förmåga att

fortsätta verksamheten. De upplyser, när så är tillämpligt, om förhållanden som kan påverka förmågan att fortsätta verksamheten och att använda antagandet om fortsatt drift. Antagandet om fortsatt drift tillämpas dock inte om styrelsen och verkställande direktören avser att likvidera bolaget, upphöra med verksamheten eller inte har något realistiskt alternativ till att göra något av detta.

### Revisorns ansvar

Våra mål är att uppnå en rimlig grad av säkerhet om huruvida årsredovisningen som helhet inte innehåller några väsentliga felaktigheter, vare sig dessa beror på oegentligheter eller misstag, och att lämna en revisionsberättelse som innehåller våra uttalanden. Rimlig säkerhet är en hög grad av säkerhet, men är ingen garanti för att en revision som utförs enligt ISA och god revisionsmed i Sverige alltid kommer att upptäcka en väsentlig felaktighet om en sådan finns. Felaktigheter kan uppstå på grund av oegentligheter eller misstag och anses vara väsentliga om de enskilt eller tillsammans rimligen kan förväntas påverka de ekonomiska beslut som användare fattar med grund i årsredovisningen.

Som del av en revision enligt ISA använder vi professionellt omdöme och har en professionellt skeptisk inställning under hela revisionen. Dessutom:

- identifierar och bedömer vi riskerna för väsentliga felaktigheter i årsredovisningen, vare sig dessa beror på oegentligheter eller misstag, utformar och utför granskningsåtgärder bland annat utifrån dessa risker och inhämtar revisionsbevis som är tillräckliga och ändamålsenliga för att utgöra en grund för våra uttalanden. Risker för att inte upptäcka en väsentlig felaktighet till följd av oegentligheter är högre än för en väsentlig felaktighet som beror på misstag, eftersom oegentligheter kan innefatta agerande i maskopi, förfalskning, avsiktliga utelämnanden, felaktig information eller åsidosättande av intern kontroll.
- skaffar vi oss en förståelse av den del av bolagets interna kontroll som har betydelse för vår revision för att utforma granskningsåtgärder som är lämpliga med hänsyn till omständigheterna, men inte för att uttala oss om effektiviteten i den interna kontrollen.

- utvärderar vi lämpligheten i de redovisningsprinciper som används och rimligheten i styrelsens och verkställande direktörens uppskattningar i redovisningen och tillhörande upplysningar.
- drar vi en slutsats om lämpligheten i att styrelsen och verkställande direktören använder antagandet om fortsatt drift vid upprättandet av årsredovisningen. Vi drar också en slutsats, med grund i de inhämtade revisionsbevisen, om huruvida det finns någon väsentlig osäkerhetsfaktor som avser sådana händelser eller förhållanden som kan leda till betydande tvivel om bolagets förmåga att fortsätta verksamheten. Om vi drar slutsatsen att det finns en väsentlig osäkerhetsfaktor, måste vi i revisionsberättelsen fästa uppmärksamheten på upplysningarna i årsredovisningen om den väsentliga osäkerhetsfaktorn eller, om sådana upplysningar är otillräckliga, modifiera uttalandet om årsredovisningen. Våra slutsatser baseras på de revisionsbevis som inhämtas fram till datumet för revisionsberättelsen. Dock kan framtida händelser eller förhållanden göra att ett bolag inte längre kan fortsätta verksamheten.
- utvärderar vi den övergripande presentationen, strukturen och innehållet i årsredovisningen, däribland upplysningarna, och om årsredovisningen återger de underliggande transaktionerna och händelserna på ett sätt som ger en rättvisande bild.

Vi måste informera styrelsen om bland annat revisionens planerade omfattning och inriktning samt tidpunkten för den. Vi måste också informera om betydelsefulla iakttagelser under revisionen, däribland de eventuella betydande brister i den interna kontrollen som vi identifierat.

## Rapport om andra krav enligt lagar och andra författningar

### Uttalanden

Utöver vår revision av årsredovisningen har vi även utfört en revision av styrelsens och verkställande direktörens förvaltning för Cycleurope France Holding AB för år 2022 samt av förslaget till dispositioner beträffande bolagets vinst eller förlust.

Vi tillstyrker att bolagsstämman disponerar vinsten enligt förslaget i förvaltningsberättelsen och beviljar styrelsens ledamöter och verkställande direktören ansvarsfrihet för räkenskapsåret.

### Grund för uttalanden

Vi har utfört revisionen enligt god revisions sed i Sverige. Vårt ansvar enligt denna beskrivs närmare i avsnittet Revisorns ansvar. Vi är oberoende i förhållande till Cycleurope France Holding AB enligt god revisors sed i Sverige och har i övrigt fullgjort vårt yrkesetiska ansvar enligt dessa krav.

Vi anser att de revisionsbevis vi har inhämtat är tillräckliga och ändamålsenliga som grund för våra uttalanden.

### Styrelsens och verkställande direktörens ansvar

Det är styrelsen som har ansvaret för förslaget till dispositioner beträffande bolagets vinst eller förlust. Vid förslag till utdelning innefattar detta bland annat en bedömning av om utdelningen är försvarlig med hänsyn till de krav som bolagets verksamhetsart, omfattning och risker ställer på storleken av bolagets egna kapital, konsolideringsbehov, likviditet och ställning i övrigt.

Styrelsen ansvarar för bolagets organisation och förvaltningen av bolagets angelägenheter. Detta innefattar bland annat att fortlöpande bedöma bolagets ekonomiska situation och att tillse att bolagets

organisation är utformad så att bokföringen, medelsförvaltningen och bolagets ekonomiska angelägenheter i övrigt kontrolleras på ett betryggande sätt.

Verkställande direktören ska sköta den löpande förvaltningen enligt styrelsens riktlinjer och anvisningar och bland annat vidta de åtgärder som är nödvändiga för att bolagets bokföring ska fullgöras i överensstämmelse med lag och för att medelsförvaltningen ska skötas på ett betryggande sätt.

### Revisorns ansvar

Vårt mål beträffande revisionen av förvaltningen, och därmed vårt uttalande om ansvarsfrihet, är att inhämta revisionsbevis för att med en rimlig grad av säkerhet kunna bedöma om någon styrelseledamot eller verkställande direktören i något väsentligt avseende:

- företagit någon åtgärd eller gjort sig skyldig till någon försummelse som kan föranleda ersättningsskyldighet mot bolaget, eller
- på något annat sätt handlat i strid med aktiebolagslagen, årsredovisningslagen eller bolagsordningen.

Vårt mål beträffande revisionen av förslaget till dispositioner av bolagets vinst eller förlust, och därmed vårt uttalande om detta, är att med rimlig grad av säkerhet bedöma om förslaget är förenligt med aktiebolagslagen.

Rimlig säkerhet är en hög grad av säkerhet, men ingen garanti för att en revision som utförs enligt god revisions sed i Sverige alltid kommer att upptäcka åtgärder eller försummelser som kan föranleda

ersättningsskyldighet mot bolaget, eller att ett förslag till dispositioner av bolagets vinst eller förlust inte är förenligt med aktiebolagslagen.

Som en del av en revision enligt god revisions sed i Sverige använder vi professionellt omdöme och har en professionellt skeptisk inställning under hela revisionen. Granskningen av förvaltningen och förslaget till dispositioner av bolagets vinst eller förlust grundar sig främst på revisionen av räkenskaperna. Vilka tillkommande granskningsåtgärder som utförs baseras på vår professionella bedömning med utgångspunkt i risk och väsentlighet. Det innebär att vi fokuserar granskningen på sådana åtgärder, områden och förhållanden som är väsentliga för verksamheten och där avsteg och överträdelser skulle ha särskild betydelse för bolagets situation. Vi går igenom och prövar fattade beslut, beslutsunderlag, vidtagna åtgärder och andra förhållanden som är relevanta för vårt uttalande om ansvarsfrihet. Som underlag för vårt uttalande om styrelsens förslag till dispositioner beträffande bolagets vinst eller förlust har vi granskat om förslaget är förenligt med aktiebolagslagen.

Stockholm den 29 mars 2023

KPMG AB

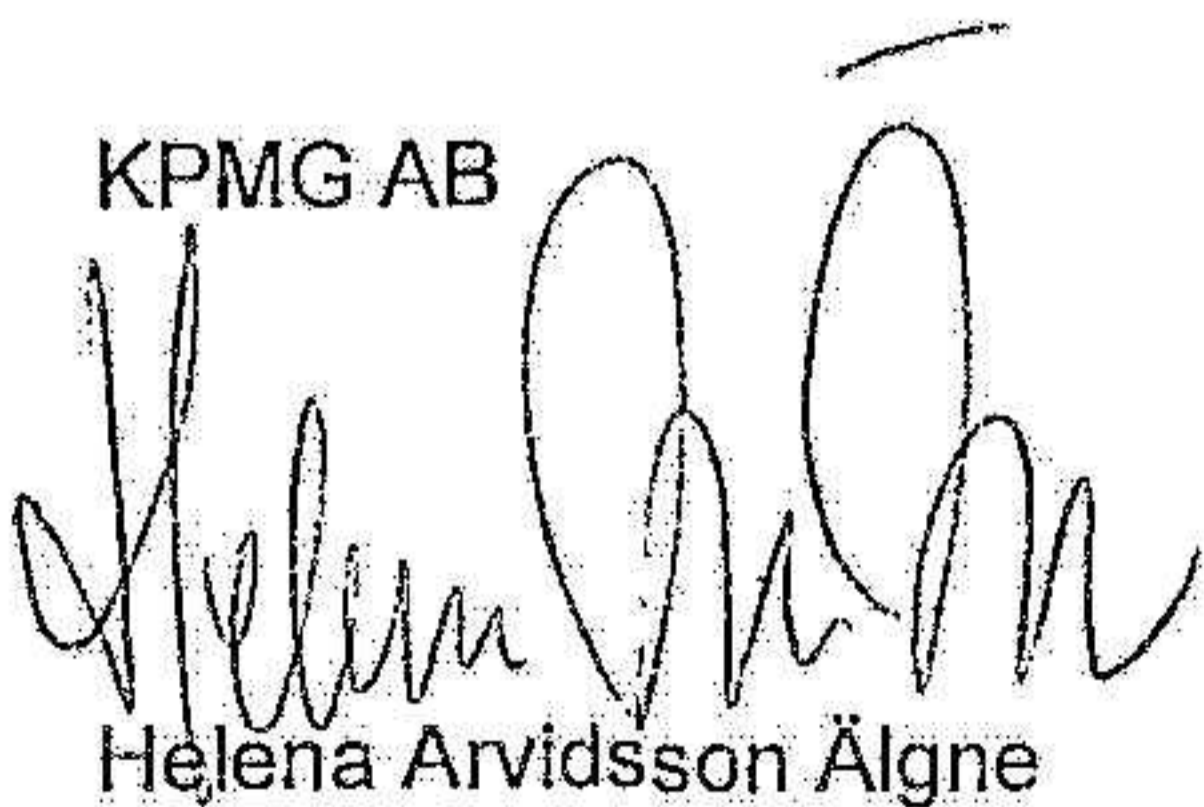

Helena Arvidsson Ägne

Auktoriserad revisor

20230809000069

Styrelsen och verkställande direktören för

**GRIMALDI INDUSTRI AB**

Org. nr. 556325-5065

har upprättat

**Årsredovisning och koncernredovisning**  
för räkenskapsåret 1 januari – 31 december 2022

Certified to be true copy of  
the original:

  
Martina Johansson  
073 - 7047874

HA

## FÖRVALTNINGSBERÄTTELSE 2022

### Ägarbild

Grimaldi Industri AB med säte i Stockholm, ägs av Salvatore Grimaldi till 100%. Grimaldi Industri AB är per 31 december 2022 moderbolag till Sagri Development AB (100%), VenCap Industrier AB (publ) ("VenCap") (100%) och Monarkhuset AB (100%).

### Viktiga händelser 2022

- Koncernens nettoomsättning ökade till 3.490 MSEK (3.330) medan rörelseresultatet blev en vinst på 122 MSEK (287). I rörelseresultatet ingår reavinst av försåld verksamhet samt reserv för omstruktureringsarbete om tillsammans -23 MSEK.
- Resultatet efter finansnetto blev en vinst på 100 MSEK (256).
- Plockmatic förvärvade i juni 2022 Intec Printing Solutions vilket breddade koncernens verksamhet med ett nytt affärsområde: "Labels and Packaging".
- För att accelerera expansionstakten i dotterkoncernen 3nine Industries, träffades i september överenskommelse med Alder II att överlåta aktierna i dotterkoncernen 3nine Industries till ett av Alder II (80,1%) och Sagri Development (19,9%) gemensamt ägt bolag.
- För cykelverksamheten präglades året av besvärande brister på komponenter och långa leveranstider vilket resulterade i att koncernbolagen inte kunde uppfylla alla kundorder samt en obalans i komponentlagren. Under 2023 kommer ett stort fokus att ligga på att reducera lagernivåerna i koncernens cykelbolag.
- Bianchi påbörjade ett betydande investeringsprogram i nya lokaler inklusive installation av en av marknadens mest moderna monteringslinor.
- Den nordiska cykelverksamheten visade fortsatt tillfredsställande lönsamhet.

### Nyckeltal

	2022	2021	Förändring
Nettoomsättning, MSEK	3.490	3.330	+ 5%
Rörelseresultat före av- och nedskrivningar, MSEK	173	338	-132
Rörelseresultat, MSEK	122	287	-166
Marginal, %	3,5%	8,6%	
Medelantal anställda	1.196	1.112	+ 84

### Händelser efter årets utgång och utsikter för 2023

Det är mycket som talar för en allt starkare cykelmarknad såväl i Norden som i övriga världen både av hälsoskäl vilket fått än mer betydelse till följd av Coronapandemin och till följd av ett ökat miljömedvetande. Idag byggs i hög omfattning cykelvägar runtom i världen, vilket gör cyklandet mer tillgängligt och ökar säkerheten för cyklister. Ett allt större intresse för el-assisterade cyklar är en tydlig trend i allt fler länder. Allt fler väljer cykeln, inte minst den el-assisterade, som transportmedel.

En betydande del av inköpen inom cykelverksamheten sker i USD medan merparten av försäljningen sker i EUR eller övriga europeiska valutor. Tack vare koncernens valutasäkringsstrategi är merparten av säsongen 2023 valutasäkrad.

Den problematiska komponentförsörjningen under 2021 och 2022, har ersatts av höga lagernivåer i cykelbranschen vilket i kombination med högre levnadsomkostnader och räntor dock kan få negativa konsekvenser för försäljningen av cyklar under inledningen av 2023.

För 2023 förväntas en ökad omsättning och resultat för koncernens bolag. Effekterna av pågående krigshandlingar i Ukraina och följderna av införda sanktioner samt ev. ytterligare vågor av Coronaviruset kan väsentligen påverka koncernbolagen under 2023. Koncernen har vare sig försäljning eller inköp från krigförande parter.

### **Verksamhetsöversikt**

Grimaldi Industri AB investerar i bolag för att utveckla och förädla verksamheter inom väl definierade nischer där bolagen skall kunna uppnå en marknadsledande ställning.

Direkt under Grimaldi Industri AB ligger bolaget Monarkhuset AB vars verksamhet består av att äga och förvalta industrifastigheten Svärdfisken 3 i Varberg, där sedan länge Cycleurope Sveriges verksamhet drivits. Vid årsskiftet fanns 14 (14) externa hyresgäster som svarade för 64% (64%) av bolagets hyresintäkter 2022.

### ***VenCap Industrier-koncernen***

VenCap Industrier är per bokslutsdagen moderbolag till Cycleurope AB, Cycleurope France Holding AB och Bianchi Holding AB (tillsammans en ledande cykelleverantör med varumärken som Bianchi, Crescent, DBS, Everton, Gitane, Kildemoes, Monark, Puch, Peugeot, Spectra, TEC mfl).

VenCap Industrier AB har tom 2022 samordnat den gemensamma kvalitets- och inköpsorganisationen för koncernens cykelverksamheter bl. a genom dotterbolaget Cycleurope Supply Chain Management Co Ltd. i Kunshan, Kina. Från och med 2023, kommer denna funktion att flyttas från VenCap Industrier till Cycleurope AB och personalen i Kina överförs till annat koncernbolag i Kina varefter den juridiska enheten Cycleurope Supply Chain Management Co Ltd. i Kunshan, Kina, kommer att avvecklas.

Cycleurope AB är moderbolag till koncernens nordiska cykelverksamheter bl.a Cycleurope Sverige AB och Cycleurope Finland Oy. Dessa båda bolag driver, genom dotterbolag, var sin cykelbutik i Stockholms- respektive Helsingfors-områdena.

Bianchi Holding AB äger 100% av aktierna i FIV E. Bianchi SpA, lokaliserat i Treviglio, Italien. FIV E Bianchi SpA bedriver tillverkning, marknadsföring och försäljning av cyklar under framförallt varumärket Bianchi till såväl den italienska marknaden som till övriga världen, dels genom koncernbolag, dels genom exportförsäljning.

Under inledningen av 2022 förvärvade Bianchi Holding minoriteten i Cycleurope Bisiklet, Izmir, Turkiet, varefter anställda och inkräm i Cycleurope Bisiklet överläts till det av FIV E. Bianchi helägda dotterbolaget Bianchi Bisiklet, även det lokaliserat i Izmir, Turkiet.

Under 2022 slutfördes koncernens omstrukturering av dess verksamheter som bedriver försäljning av produkter under varumärket "Bianchi" innebärande att Bianchi Holding AB sålde 100% av aktierna i bolagen Bianchi Cycling UK Ltd, Bianchi USA (under namnändring från Cycleurope USA) (med dotterbolagen Bianchi Bicycles Canada Inc och Bianchi Café Mexico S. de R.L. de C.V.) till FIV E Bianchi SpA Vidare överläts distributionsrätterna

avseende produkter under varumärket "Bianchi" i Danmark, Sverige och Norge från respektive nordiskt bolag till FIV E Bianchi och därutöver sålde VenCap Industrier 100% av aktierna i Cycleurope Japan Co Ltd. till FIV E. Bianchi SpA.

Under 2021 förvärvade FIV E Bianchi den fastighet i Treviglio, Italien vari bolagets verksamhet bedrivs. Under 2022 påbörjades rivning av gamla och byggnation av nya produktions- och kontorslokaler på fastigheten.

Cycleurope France Holding AB äger 99,97% (99,97) av aktierna i Cycleurope France S.A. Cycleurope France S.A. är moderbolag till det rörelsedrivande bolaget Cycleurope Industries SAS. Cycleurope Industries SAS, lokaliserat i Romilly-sur-Seine, Frankrike, bedriver tillverkning, marknadsföring och försäljning av cyklar och äger även rättigheterna till Frankrikes största cykelbutikskedja, Velo & Oxygen.

### ***Sagri Development-koncernen***

Sagri Development AB är moderbolag till bland annat Grimaldis Mekaniska Verkstad AB (tillverkning av ringformiga precisionskomponenter till den europeiska fordonsindustrin), Å Karlsson Industrial AB-koncernen (tillverkning av kolvar för hydraulventiler), Plockmatic International-koncernen (utvecklar, tillverkar och marknadsför maskiner och utrustning för dokumenthantering såsom plockning, häftning, falsning, limbindning och kuvertering) samt Grimaldi Development AB (utveckling av miljöteknologiska produkter som genom separation avskiljer fasta och vätskeformade partiklar från gas och luftströmmar).

Plockmatic International-koncernen är en ledande leverantör av dokumenthanteringsutrustning för såväl sk. "off-line" som "in-line". Plockmatic International AB är moderbolag till Plockmatic SIA, Riga, Lettland, Morgana Systems Ltd, lokaliserat i Milton Keynes, Storbritannien, Watkiss Automation Ltd, Sandy, Storbritannien samt KGS srl, Mestrino, Italien. Plockmatic International AB är även moderbolag till försäljningsbolagen Plockmatic Document Finishing AS, Norge, och Plockmatic Document Finishing Inc i USA. I juni 2022 förvärvades bolaget Intec Printing Solutions Ltd lokaliserat i Poole, Storbritannien, och dess dotterbolag Intec Printing Solutions Inc. lokaliserat i Lutz, FL, USA.

Å Karlsson Spools AB med säte i Sala, Sverige marknadsför och säljer kolvar för hydraulventiler med tillverkning i sitt helägda dotterbolag Karlsson Spools Precision Machining (Kunshan) Co Ltd., i staden Kunshan, Kina.

Sagri Developments förvärvade under januari 2022 den utestående minoriteten i Grimaldi Development AB (namnändrat från 3nine AB) för att under hösten avyttra dotterkoncernen 3nine Industries AB till 3nine Industries BidCo AB. Sagri Development AB gick därefter in som delägare med 19,9% i 3nine Industries Holding AB som är moderbolag till 3nine Industries BidCo AB.

Sedan 2016 äger Sagri Development 20% av aktierna i bolaget Eataly Stockholm AB. Eataly Stockholm bedriver saluhalls- och restaurang-verksamhet på Biblioteksgatan 5, Stockholm.

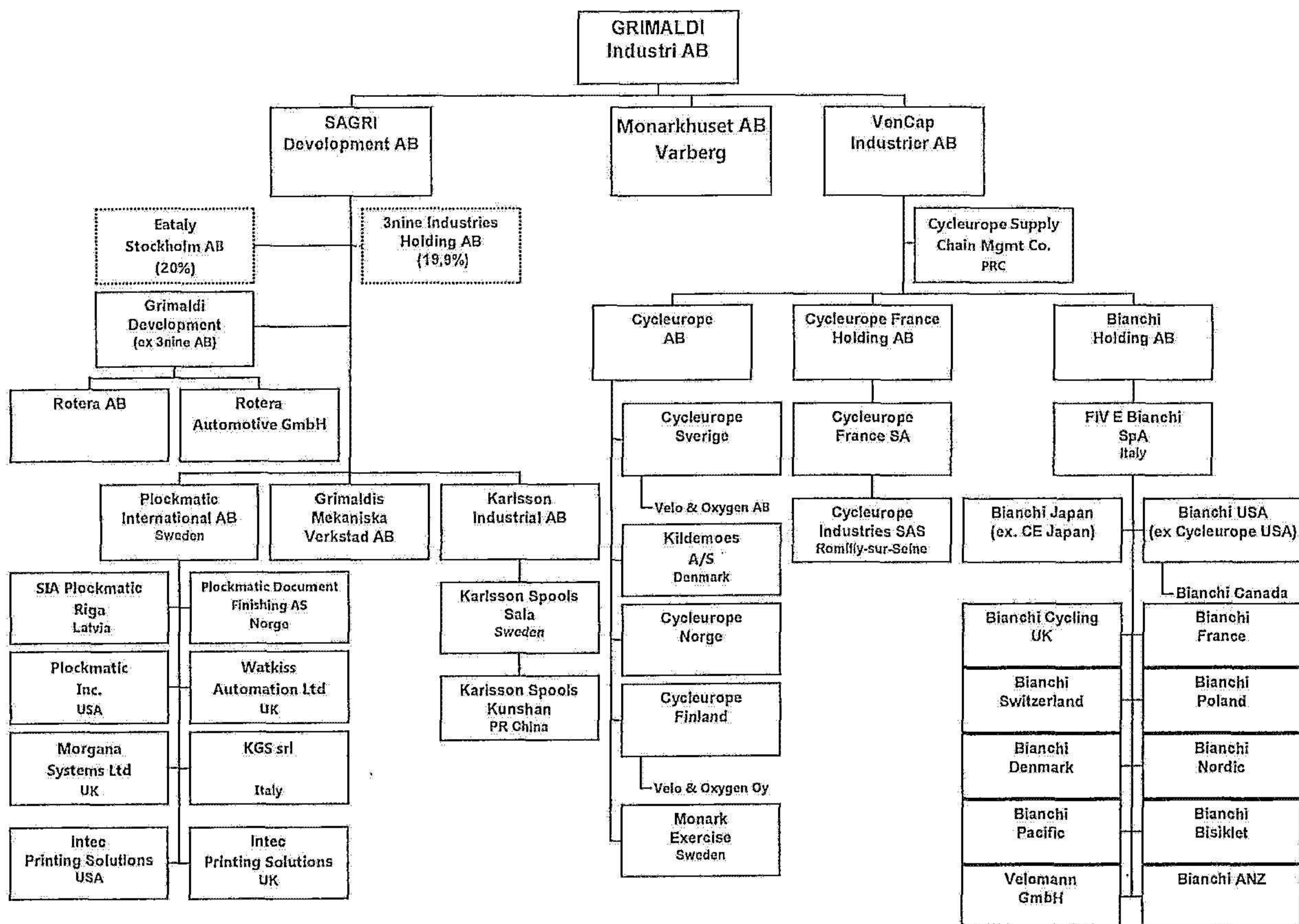

## Omsättning och resultat

### *VenCap Industrier-koncernen*

Den redovisade nettoomsättningen i VenCap Industrier-koncernen uppgick till 2.736 MSEK (2.711) Omsättningen har påverkats positivt med 69 MSEK (negativt: 95) till följd av omräkningsdifferenser av valutor. Försäljningen av cyklar ökade kraftigt i FIVE Bianchi och Cycleurope Sverige.

Resultatet efter finansiella poster för VenCap Industrier-koncernen blev en förlust på 19 MSEK (vinst: 152), varav reserv för omstrukturering och uppräknig av pensionsskuld belastade resultatet med 92 MSEK.

### *Sagri Development-koncernen*

Koncernbolagen var även under en stor del av 2022 negativt påverkat av Coronaepidemin, främst genom nedstängningar av verksamheter i Kina samt leveranser av kritiska komponenter. Nettoomsättningen för koncernen ökade till 754 MSEK (620). Omsättningen har påverkats positivt med 27 MSEK till följd av omräkningsdifferenser av valutor.

Koncernens vinst efter finansiella poster uppgick till 111 MSEK (30), varav realisationsvinst från försald verksamhet uppgick till 64 MSEK.

*Handwritten signature*

**Grimaldi Industri-koncernen****Rörelseintäkter**

De totala rörelseintäkterna i Grimaldi Industrikoncernen uppgick till 3,489,8 MSEK (3.330,0). Omsättningen har påverkats positivt med 96 MSEK (negativt 102) till följd av omräkningsdifferenser.

Moderbolagets fakturering till övriga koncernbolag uppgick till 22,6 MSEK (23,1) Faktureringen består av utfakturerad management fee. Därutöver erhåller moderbolaget royaltyintäkter för varumärken från koncernbolag vilket redovisas som "Övriga rörelseintäkter"

**Resultat**

Grimaldi Industrikoncernen redovisade en vinst efter finansiella poster på 99,8 MSEK (vinst: 255,8). I resultatet ingår reavinst av försald verksamhet samt reserv för omstruktureringsarbete om tillsammans -23 MSEK.

Moderbolaget redovisar en förlust efter finansiella poster på 96,4 MSEK (vinst: 66,4). Resultatet har belastats med nedskrivning av lämnat aktieägartillskott om 100,0 MSEK.

Årets resultat i moderbolaget blev en förlust på 48,6 MSEK (vinst: 64,7).

**Likviditet och soliditet**

Moderbolagets likvida medel och kortfristiga placeringar uppgick vid årets slut till 86,5 MSEK (124,0).

Moderbolagets soliditet var 91% per bokslutsdagen (90%). Soliditeten i koncernen var vid samma tidpunkt 27% (32%).

**Femårsöversikt MSEK**

<b>Grimaldi Industri-koncernen</b>	<b>2018</b>	<b>2019</b>	<b>2020</b>	<b>2021</b>	<b>2022</b>
Nettoomsättning	2.815	3.031	3.121	3.330	3.490
Rörelseresultat	12	63	183	287	122
Resultat efter finansiella poster	-1	31	138	256	100
Årets resultat	-28	11	104	203	66
Kassaflöde före finansieringsverksamheten	41*)	-125	570	-184	-839
Totalt eget kapital	539	577	663	885	993
Soliditet**)	26%	26%	32%	32%	27%
Medelantal anställda	1.142	1.141	1.062	1.108	1.196

\*) Förvärv av rörelse och varumärken ingår med -33 för 2018

\*\*\*) Soliditet; Summa eget kapital / totala tillgångar

## Forskning och utveckling

Koncernen redovisar kostnader avseende forskning och utveckling för verksamhetsåret på 87 MSEK (71), vilket framförallt är hänförbart till Plockmatic International AB, Grimaldi Development AB (fd 3nine AB) och FIV E. Bianchi SpA.

## Miljöinformation

Koncernen bedriver anmälningspliktig verksamhet i tre svenska dotterbolag: Cycleurope Sverige AB, Monark Exercise AB och Grimaldis Mekaniska Verkstad AB. Den anmälningspliktiga verksamheten i Cycleurope Sverige avser bl.a förbrukning av kemiska produkter och utsläpp av flyktiga organiska föreningar (s.k. VOC) i lackeringen och i Monark Exercise avser den ytbehandling av metaller (fosfatering), medan den i Grimaldis Mekaniska Verkstad AB består av metallbearbetning. Koncernen har också produktionsanläggningar i Italien och Frankrike vars miljöpåverkan utgörs av utsläpp av lösningsmedel till luft från enheternas lackeringsanläggningar. Verksamheten i Frankrike är anmälningspliktig.

## Personal och övrigt

Uppgift om löner och ersättningar samt antal anställda lämnas i not 20.

## Köp och försäljning mellan koncernföretag

Vid köp och försäljning av produkter och tjänster mellan koncernföretag tillämpas i allt väsentligt marknadsmässiga priser. Koncerninterna lån löper med marknadsmässig ränta, förutom koncerninterna lån till svenska fastighets-, holding- och kapitalförvaltande bolag, vilka ej är räntebärande.

## Styrelsens arbete

Grimaldi Industris styrelse består av fyra ledamöter valda av årsstämman. Verkställande direktören ingår i styrelsen. Andra tjänstemän i bolaget deltar i styrelsens sammanträden såsom föredragande och sekreterare. Bolagets revisor deltar vid åtminstone ett styrelsemöte under varje verksamhetsår. Under verksamhetsåret 2022 hade styrelsen 7 (5) protokollförda sammanträden.

En gång per år behandlas och fastställs såväl styrelsens arbetsordning som instruktion för verkställande direktören. Styrelsens arbetsordning fastställer regler och principer för styrelsearbetet, arbetsfördelningen mellan styrelsen och den verkställande direktören samt för den ekonomiska rapporteringen. Instruktionen för verkställande direktören anger bl.a. värdegränser inom vilka verkställande direktören utan styrelsens hörande kan besluta om inköp och investeringar. För att möjliggöra för styrelsen att fortlöpande följa och kontrollera företagets ekonomiska utveckling och ställning skall verkställande direktören förse styrelsen med bl. a. kvartalsrapporter och prognoser.

## Väsentliga risker och osäkerhetsfaktorer

De väsentligaste externa faktorer som påverkar koncernens resultat utgörs av utvecklingen av den allmänna ekonomin, konkurrenssituationen på de ingående bolagens viktigaste marknader samt koncernbolagens förmåga att öka sin konkurrensförmåga såväl kostnadsmässigt som produktmässigt. Den snabba utvecklingen av konkurrenskraftiga bolag i Asien, främst Kina, kommer även under de närmaste åren att ställa stora krav på fortsatt kostnadsanpassning, förändringar i organisation och arbetsformer samt vidareutveckling av samarbeten med producerande verksamheter i lågkostnadsländer.

Koncernen är till del beroende av intäkter från licensierade varumärken där det alltid föreligger risk för att sådana avtal inte förlängs. Koncernen förebygger sådan risk genom långa uppsägningstider.

Dotterbolagen har utestående fordringar gentemot externa parter. Från tid till annan uppgår fordringarna gentemot en enskild motpart till större belopp. För att reducera riskexponeringen görs kreditbedömningar av motpartens återbetalningsförmåga, kunder/motparter åsätts kreditgränser och deras kontinuerliga uppfyllelse av överenskomna betalningsplaner följs noga. Motpartsrelationer kreditförsäkras i den franska, italienska och till större delen av den svenska cykelverksamheten, men det kan inte uteslutas att en enskild kunds oförmåga att uppfylla sina betalningsåtaganden kan påverka koncernen.

### **Hållbarhetsredovisning**

Grimaldi Industri upprättar en hållbarhetsredovisning i enlighet med kraven i Årsredovisningslagen. Denna finns publicerad på bolagets hemsida [www.grimaldi.se](http://www.grimaldi.se).

### **Förslag till disposition beträffande bolagets vinst**

#### *Moderbolaget*

Bolaget har under 2022 netto mottagit koncernbidrag på 56,0 MSEK (mottagit 21,6).

Till årsstämmans förfogande står följande vinstmedel i moderbolaget Grimaldi Industri AB:

Balanserade vinstmedel	1 012 036 549 SEK
Årets resultat	-48 613 723 SEK
Summa	963 422 823 SEK

Styrelsen föreslår att fritt eget kapital disponeras så:

Utdelning till aktieägare	0 SEK
i ny räkning balanseras	963 422 826 SEK
Summa	963 422 826 SEK

## KONCERNENS RESULTATRÄKNING

MSEK		2022	2021
Nettoomsättning	1	3.489,8	3.330,0
Kostnad för sålda varor		-2.533,5	-2.353,7
<b>Bruttoresultat</b>		<b>956,3</b>	<b>976,3</b>
Försäljningskostnader		-483,3	-424,3
Administrationskostnader	2	-274,5	-240,5
Forsknings- och utvecklingskostnader		-86,5	-71,1
Andel i intressebolagens resultat	3, 10	-0,0	-0,0
Övriga rörelseintäkter		142,4	79,0
Övriga rörelsekostnader		-132,9	-32,0
<b>Rörelseresultat</b>	1	<b>121,5</b>	<b>287,3</b>
<u>Resultat från finansiella poster</u>			
Resultat från övriga värdepapper som är anläggningstillgångar	4	3,2	-0,1
Övriga ränteintäkter och liknande resultatposter	5	8,4	0,0
Räntekostnader och liknande resultatposter		-33,3	-31,4
Summa från finansiella poster		-21,7	-31,5
<b>Resultat efter finansiella poster</b>	1	<b>99,8</b>	<b>255,8</b>
Skatt på årets resultat	6	-34,2	-52,6
<b>Årets resultat</b>		<b>65,6</b>	<b>203,2</b>
Hänförligt till:			
Moderföretagets aktieägare		65,6	205,7
Innehav utan bestämmande inflytande		0,0	-2,5

2023080900077

H

## KONCERNENS BALANSRÄKNING

MSEK		2022-12-31	2021-12-31
<b>TILLGÅNGAR</b>			
Anläggningstillgångar			
<b>Immateriella anläggningstillgångar</b> 7			
Balanserade utgifter för forskning och utveckling		-	-
Patent, licenser och varumärken		41,2	34,4
Goodwill		2,7	0,6
		<b>43,9</b>	<b>35,0</b>
<b>Materiella anläggningstillgångar</b> 8			
Byggnader och mark		302,9	240,3
Maskiner och andra tekniska anläggningar		52,2	38,1
Inventarier, verktyg och installationer		60,4	50,7
Pågående nyanläggningar och förskott avseende materiella anläggningstillgångar		207,3	10,9
		<b>622,8</b>	<b>340,0</b>
<b>Finansiella anläggningstillgångar</b>			
Andelar i intresseföretag	10	-	-
Andra långfristiga värdepappersinnehav	9, 11	21,7	7,0
Andra långfristiga fordringar	9	24,1	21,9
Uppskjutna skattefordringar	6	30,8	29,2
		<b>76,6</b>	<b>58,1</b>
<b>Summa anläggningstillgångar</b>		<b>743,3</b>	<b>433,8</b>
Omsättningstillgångar			
<b>Varulager m.m.</b>			
Råvaror och komponenter		978,8	708,0
Produkter i arbete		46,4	32,2
Färdiga produkter		694,4	319,8
Förskott till leverantör		35,1	8,9
		<b>1.754,7</b>	<b>1.069,1</b>
<b>Kortfristiga fordringar</b>			
Kundfordringar		752,9	618,7
Aktuell skattefordran		10,3	6,2
Övriga fordringar		132,4	61,8
Förutbetalda kostnader och upplupna intäkter	13	52,3	52,2
		<b>947,9</b>	<b>739,1</b>
<b>Kortfristiga placeringar</b>			
Kassa och bank		225,6	530,7
<b>Summa omsättningstillgångar</b>		<b>2.841,1</b>	<b>2.338,1</b>
<b>SUMMA TILLGÅNGAR</b>		<b>3.671,5</b>	<b>2.771,9</b>

2023080900078

111

## KONCERNENS BALANSRÄKNING

MSEK		2022-12-31	2021-12-31
<b>EGET KAPITAL OCH SKULDER</b>			
Eget kapital	14		
Aktiekapital		20,0	20,0
Reserver		126,6	85,7
Balanserat resultat inklusive årets resultat		846,1	778,7
Eget kapital hänförligt till moderföretagets aktieägare		992,7	884,4
Innehav utan bestämmande inflytande		0,4	0,7
<b>Summa eget kapital</b>		<b>993,1</b>	<b>885,1</b>
<b>Avsättningar</b>	16, 17		
Avsättning för pensioner och liknande förpliktelser	15	86,0	80,0
Uppskjutna skatteskulder	6	47,5	45,9
Övriga avsättningar	16	133,4	60,2
<b>Summa avsättningar</b>		<b>267,0</b>	<b>186,1</b>
<b>Långfristiga skulder</b>	17		
Skulder till kreditinstitut		477,9	439,5
Övriga skulder		126,1	77,6
<b>Summa långfristiga skulder</b>		<b>604,0</b>	<b>517,1</b>
<b>Kortfristiga skulder</b>	18		
Checkräkningskredit		449,7	239,3
Skulder till kreditinstitut		450,7	227,6
Förskott från kunder		10,5	9,5
Leverantörsskulder		611,8	435,5
Växelskulder		2,1	1,3
Skatteskulder		22,9	35,1
Övriga skulder		64,6	52,2
Upplupna kostnader och förutbetalda intäkter		195,4	183,3
<b>Summa kortfristiga skulder</b>		<b>1.807,7</b>	<b>1.183,6</b>
<b>SUMMA EGET KAPITAL OCH SKULDER</b>		<b>3.671,5</b>	<b>2.771,9</b>

2023080900079

## Koncernens rapport över förändring i eget kapital

MSEK	Aktie- kapital	Övrigt tillskjutet kapital	Re- server	Balan- serat resultat inkl årets resultat	Eget kapital hänför- ligt till moder- bolagets ägare	Minori- tets- intresse	Totalt eget kapital
Enligt balansräkning 2020-12-31	20,0	-	65,5	575,1	660,6	2,1	662,7
Avskrivning på uppskrivning av fastighet med korresponderande uppskrivningsfond förs om till Balanserat resultat inkl årets resultat	-	-	-1,5	1,5	-	-	-
Årets resultat	-	-	-	203,2	203,2	-2,5	200,7
Omräkningsdifferens i utländska dotterbolag	-	-	31,9	-	31,9	-	31,9
Omräkningsdifferens i koncernens eliminering av interna fordringar och skulder	-	-	-10,2	-	-10,2	-	-10,2
Förändring i innehav utan bestämmande inflytande	-	-	-	-1,1	-1,1	0,1	-
Utdelning till aktieägare	-	-	-	-	-	-	-
Enligt balansräkning 2021-12-31	20,0	-	85,7	778,7	884,4	0,7	885,1
Avskrivning på uppskrivning av fastighet med korresponderande uppskrivningsfond förs om till Balanserat resultat inkl årets resultat	-	-	-1,5	1,5	-	-	-
Årets resultat	-	-	-	65,6	65,6	0,0	65,6
Omräkningsdifferens i utländska dotterbolag	-	-	35,5	-	35,5	-	35,5
Omräkningsdifferens i koncernens eliminering av interna fordringar och skulder	-	-	6,9	-	6,9	-	6,9
Förändring i innehav utan bestämmande inflytande	-	-	-	0,3	0,3	-0,3	-
Utdelning till aktieägare	-	-	-	-	-	-	-
Enligt balansräkning 2022-12-31	20,0	-	126,6	846,1	992,7	0,4	993,1

## Reserver

MSEK	2022	2021
Uppskrivningsfond	11,8	13,4
Omräkningsreserv	114,8	72,3
Summa	126,6	85,7

2023080900080

JAA

## KONCERNENS KASSAFLÖDESANALYS

MSEK	2022	2021
<b>Den löpande verksamheten</b>		
Rörelseresultatet	121,5	287,0
Justering för poster som inte ingår i kassaflödet:		
Av- och nedskrivningar som belastat årets resultat	52,4	51,3
Realisationsresultat som påverkat rörelseresultatet	-6,9	-0,9
Förändring i avsättningar som inte ingår i kassaflödet	91,7	0,0
Övriga poster som påverkat rörelseresultatet	-11,0	14,7
Del i intressebolags resultat	0,0	6,0
Erhållna räntor och liknande resultatposter	4,7	0,0
Erlagda räntor och liknande resultatposter	-32,9	-21,2
Övriga finansiella poster som ingår i kassaflödet	-6,4	-7,9
Betald skatt	-28,6	-35,6
<b>Kassaflöde från den löpande verksamheten före förändringar av rörelsekapitalet</b>	<b>121,3</b>	<b>293,4</b>
<b>Kassaflöde från förändringar av rörelsekapitalet</b>		
Förändring av varulager	-623,5	-283,6
Förändring av kundfordringar	-194,8	-100,6
Förändring av övriga rörelsefordringar	-93,6	-21,4
Förändring av leverantörsskulder	203,9	101,6
Förändring av övriga rörelseskulder	23,3	-24,1
<b>Förändringar av rörelsekapitalet</b>	<b>-684,7</b>	<b>-328,1</b>
<b>Kassaflöde från den löpande verksamheten</b>	<b>-563,3</b>	<b>-34,7</b>
<b>Investeringsverksamheten</b>		
Förändring av övriga långfristiga fordringar	-3,1	2,0
Förvärv av finansiella anläggningstillgångar	-37,3	-
Försäljning av finansiella anläggningstillgångar	-	-
Förvärv av immateriella anläggningstillgångar	-21,8	-5,8
Försäljning av immateriella anläggningstillgångar	6,1	-
Förvärv av materiella anläggningstillgångar	-294,7	-147,2
Försäljning av materiella anläggningstillgångar	0,6	1,4
Avyttring av verksamhet	88,8	-
<b>Kassaflöde från löpande investeringar</b>	<b>-261,4</b>	<b>-149,6</b>
Förvärv av rörelse, not 3	-14,3	-
<b>Kassaflöde från investeringsverksamheten</b>	<b>-275,8</b>	<b>-149,6</b>
<b>Kassaflöde före finansieringsverksamheten</b>	<b>-839,1</b>	<b>-184,3</b>

2023080900081

H

2023080900082

**Finansieringsverksamheten**

Förändring av checkkrediter	393,0	212,0
Upptagna lån	167,5	243,0
Amortering av lån	-47,5	-100,0
Förändring av räntefri skuld	7,0	-1,7
Utdelning	-	-
<b>Kassaflöde från finansieringsverksamheten</b>	<b>520,0</b>	<b>353,3</b>
<b>Årets kassaflöde</b>	<b>-319,1</b>	<b>169,0</b>
Likvida medel vid årets början, not 1	530,7	349,0
Kursdifferens i likvida medel, not 2	14,0	12,8
<b>Likvida medel vid årets slut, not 1</b>	<b>225,6</b>	<b>530,7</b>

**Tilläggsupplysningar till koncernens kassaflödesanalys**

<b>Not 1. Likvida medel</b>	2022-12-31	2021-12-31
Kassa och bank	225,6	530,7
Kortfristiga placeringar	0,0	0,0
Belopp vid årets slut	225,6	530,7

**Not 2. Kursdifferens i likvida medel**

Kursdifferensen uppstår som skillnaden mellan värdet på kassan i de utländska dotterbolagen värderade till ingående och utgående balansdagskurser jämfört med den genomsnittliga kursen som använts vid beräkningen av kassaflöden i utländska dotterbolag.

**Not 3. Förvärv av rörelse**

	2022-12-31
Köpeskilling	36,9
Kassa i förvärvat bolag	-22,6
Kassaflödeseffekt	14,3

## MODERBOLAGETS RESULTATRÄKNING

RESULTATRÄKNING (MSEK)		2022	2021
Utfakturerade tjänster till koncernbolag		22,6	23,1
Administrationskostnader	21	-34,9	-33,3
Övriga rörelseintäkter	22	2,7	40,7
Övriga rörelsekostnader		-	-
<b>Rörelseresultat</b>		<b>-9,6</b>	<b>30,5</b>
<u>Resultat från finansiella poster</u>			
Resultat från andelar i koncernföretag	23	-100,0	-
Ränteintäkter och liknande resultatposter	24	14,5	37,5
Ränteintäkter från koncernbolag		0,0	0,0
Räntekostnader till koncernbolag		-1,2	-1,5
Räntekostnader och liknande resultatposter		-0,1	-0,1
Summa från finansiella poster		-86,8	35,9
<b>Resultat efter finansiella poster</b>		<b>-96,4</b>	<b>66,4</b>
<u>Bokslutsdispositioner och skatter</u>			
Erlagda/Erhållna koncernbidrag		56,0	21,6
Förändring av periodiseringsfond		6,3	-5,5
<b>Resultat före skatt</b>		<b>-34,1</b>	<b>82,5</b>
Skatt på årets resultat	25	-14,5	-17,8
<b>Årets resultat</b>		<b>-48,6</b>	<b>64,7</b>

2023080900083

## MODERBOLAGETS BALANSRÄKNING

<b>BALANSRÄKNING (MSEK)</b>	2022-12-31	2021-12-31
<b>TILLGÅNGAR</b>		
Anläggningstillgångar		
<b>Immateriella anläggningstillgångar</b>		
Licenser och varumärken	26 0,0	0,0
<b>Materiella anläggningstillgångar</b>		
Inventarier	26 0,1	0,4
<b>Finansiella anläggningstillgångar</b>		
Andelar i koncernföretag	27, 28 652,7	652,7
Fordringar hos koncernföretag	400,5	415,9
Andra långfristiga fordringar	6,1	5,7
	1.059,3	1.074,3
<b>Summa anläggningstillgångar</b>	<b>1.059,4</b>	<b>1.074,7</b>
Omsättningstillgångar		
<b>Kortfristiga fordringar</b>		
Fordringar hos koncernföretag	47,8	59,4
Aktuella skattefordringar	-	-
Övriga fordringar	0,0	0,0
Förutbetalda kostnader och upplupna intäkter	6,0	6,1
	53,8	65,5
<b>Kassa och bank</b>	<b>86,5</b>	<b>124,0</b>
<b>Summa omsättningstillgångar</b>	<b>140,3</b>	<b>189,5</b>
<b>SUMMA TILLGÅNGAR</b>	<b>1.199,7</b>	<b>1.264,2</b>

2023080900084

HK

**BALANSRÄKNING (MSEK)**

2022-12-31

2021-12-31

**EGET KAPITAL OCH SKULDER**

Eget kapital	29		
<b>Bundet eget kapital</b>			
Aktiekapital (200.000 aktier)		20,0	20,0
Reservfond		4,0	4,0
		<u>24,0</u>	<u>24,0</u>
<b>Fritt eget kapital</b>			
Balanserat resultat		1012,0	947,3
Årets resultat		-48,6	64,7
		<u>963,4</u>	<u>1 012,0</u>
<b>Summa eget kapital</b>		<b>987,4</b>	<b>1 036,0</b>
<b>Obeskattade reserver</b>	30		
Periodiseringsfonder		126,5	132,8
<b>Summa obeskattade reserver</b>		<b>126,5</b>	<b>132,8</b>
<b>Avsättningar</b>			
Avsättning för pensioner och liknande förpliktelser	20	5,8	5,4
Övriga avsättningar		1,5	1,4
<b>Summa avsättningar</b>		<b>7,3</b>	<b>6,8</b>
<b>Långfristiga skulder</b>			
Skulder till koncernföretag	31	10,8	10,8
Skulder till kreditinstitut		-	-
<b>Summa långfristiga skulder</b>		<b>10,8</b>	<b>10,8</b>
<b>Kortfristiga skulder</b>	32		
Skulder till kreditinstitut		-	-
Leverantörsskulder		3,3	0,8
Skulder till koncernföretag		48,7	52,5
Aktuella skatteskulder		5,5	4,6
Övriga skulder		1,2	1,6
Upplupna kostnader och förutbetalda intäkter		9,0	18,3
<b>Summa kortfristiga skulder</b>		<b>67,7</b>	<b>77,8</b>
<b>SUMMA EGET KAPITAL OCH SKULDER</b>		<b>1.199,7</b>	<b>1.264,2</b>

2023080900085

**Moderbolagets rapport över förändring i eget kapital**

MSEK	Aktie- kapital	Reserv- fond	Fritt eget kapital	Totalt eget kapital
Ingående balans 2021-01-01 enligt fastställd balansräkning 2020-12-31	20,0	4,0	947,3	947,3
Årets resultat	-	-	64,7	64,7
Utdelning till aktieägare	-	-	-	-
Ingående balans 2022-01-01 enligt fastställd balansräkning 2021-12-31	20,0	4,0	1 012,0	1 012,0
Årets resultat	-	-	-48,6	-48,6
Utdelning till aktieägare	-	-	-	-
Enligt balansräkning 2022-12-31	20,0	4,0	963,4	963,4

2023080900086

AA

## MODERBOLAGETS KASSAFLÖDESANALYS

MSEK	2022	2021
<b>Den löpande verksamheten</b>		
Rörelseresultatet	-9,6	30,5
Avskrivningar och nedskrivningar som belastat årets resultat	0,0	0,0
Övriga poster som belastat årets resultat	0,5	0,4
Erhållna räntor	0,3	0,0
Erlagda räntor	-1,3	-1,5
Övriga finansiella poster som ingår i kassaflödet	14,2	37,5
Betald skatt	-13,4	-1,5
<b>Kassaflöde från den löpande verksamheten före förändringar av rörelsekapitalet</b>	<b>-9,3</b>	<b>65,4</b>
<b>Kassaflöde från förändringar av rörelsekapitalet</b>		
Förändring av rörelsefordringar	11,7	5,6
Förändring av rörelseskulder	-5,9	4,2
<b>Förändringar av rörelsekapitalet</b>	<b>5,8</b>	<b>9,8</b>
<b>Kassaflöde från den löpande verksamheten</b>	<b>-3,5</b>	<b>75,2</b>
<b>Investeringsverksamheten</b>		
Förvärv finansiella anläggningstillgångar	-100,0	-
Förvärv av materiella anläggningstillgångar	-0,3	-0,2
<b>Kassaflöde från investeringsverksamheten</b>	<b>-100,3</b>	<b>-0,2</b>
<b>Kassaflöde före finansieringsverksamheten</b>	<b>-103,8</b>	<b>75,0</b>
<b>Finansieringsverksamheten</b>		
Amorterat lån	-	-
Utlåning till koncernbolag	-	-4,0
Upplåning från koncernbolag	66,3	-
Betalda koncernbidrag	-	-
Förändring av övrig räntebärande skuld	-	-
Utdelning till aktieägare	-	-
<b>Kassaflöde från finansieringsverksamheten</b>	<b>66,3</b>	<b>-4,0</b>
<b>Årets kassaflöde</b>	<b>-37,5</b>	<b>71,0</b>
Likvida medel vid årets början	124,0	53,0
<b>Likvida medel vid årets slut</b>	<b>86,5</b>	<b>124,0</b>

2023080900087

JK

## REDOVISNINGSPRINCIPER

**Allmänna redovisningsprinciper**

Årsredovisningen har upprättats i enlighet med årsredovisningslagen och Bokföringsnämndens allmänna råd BFNAR 2012:1 Årsredovisning och koncernredovisning (K3). Moderbolaget tillämpar samma redovisningsprinciper som koncernen utom i de fall som anges nedan under avsnittet "Redovisningsprinciper i moderbolaget".

**Kassaflödesanalys**

För koncernens kassaflödesanalys tillämpas den indirekta metoden.

**Immateriella tillgångar*****Utgifter för forskning, utveckling och kvalitetssäkring***

Koncernen kostnadsför som grundregel samtliga sina kostnader för forskning, utveckling och kvalitetssäkring när de uppstår. Utgifter som är hänförliga till väl avgränsade projekt redovisas som tillgång i balansräkningen om utgifterna kan anses vara av väsentligt värde för koncernen under kommande år och då samtliga kriterier för aktivering av forsknings- och utvecklingskostnader enligt K3 kan anses uppfyllda:

- Det är tekniskt möjligt att färdigställa den immateriella anläggningstillgången så att den kan användas eller säljas.
- Avsikten är att färdigställa den immateriella anläggningstillgången och att använda eller sälja den.
- Förutsättningar finns för att använda eller sälja den immateriella anläggningstillgången.
- Det är sannolikt att den immateriella anläggningstillgången kommer att generera framtida ekonomiska fördelar.
- Det finns erforderliga och adekvata tekniska, ekonomiska och andra resurser att fullfölja utvecklingen och för att använda eller sälja den immateriella anläggningstillgången.
- De utgifter som är hänförliga till den immateriella anläggningstillgången kan beräknas på ett tillförlitligt sätt.

Balansförda utvecklingskostnader skrivs av över maximalt tre år. Utifrån de underliggande produkternas uppnådda resultatgenerering utvärderas regelbundet det balansmässiga värdet av balansförda utvecklingskostnader.

***Övriga immateriella anläggningstillgångar***

Övriga immateriella anläggningstillgångar som förvärvats är redovisade till anskaffningsvärde minskat med ackumulerade avskrivningar och nedskrivningar. Utgifter för internt genererad goodwill och varumärken redovisas i resultaträkningen som kostnad när de uppkommer.

***Avskrivningar***

Avskrivning sker linjärt över tillgångens beräknade nyttjandeperiod. Avskrivningen redovisas som kostnad i resultaträkningen.

Följande avskrivningstider tillämpas i koncernen, vilka utgör koncernens bedömning om tillgångarnas olika nyttjandeperioder:

	Antal år	%
<i>Förvärvade immateriella anläggningstillgångar</i>		
Forsknings och utvecklingskostnader	3	33
Patent	5	20
Dataprogram	3	33
Varumärken	3-10	10-33
Goodwill	0-10	10-100

Vid förvärv av aktier i dotterbolag med mycket starka varumärken tillämpas en avskrivningstid på 10 år för dessa varumärken och goodwill. Vid förvärv av bolag där den huvudsakliga intäktsgenereringen direkt eller indirekt kommer från utfakturerad tid tillämpas en avskrivningstid för varumärken och goodwill på 3 år. Vid förvärv av övriga bolag tillämpas en avskrivningstid på varumärken och goodwill 5 år utifrån ett beaktande av framtida kassaflöden och risknivå.

Utifrån de underliggande verksamheternas uppnådda resultatgenerering utvärderas regelbundet det balansmässiga värdet av såväl goodwill som varumärken.

### **Materiella anläggningstillgångar**

Materiella anläggningstillgångar redovisas till anskaffningsvärde minskat med ackumulerade avskrivningar och nedskrivningar med tillägg för eventuella uppskrivningar. I anskaffningsvärdet ingår förutom inköpspriset även utgifter som är direkt hänförliga till förvärvet.

### **Tillkommande utgifter**

Tillkommande utgifter som uppfyller tillgångskriteriet räknas in i tillgångens redovisade värde. Utgifter för löpande underhåll och reparationer redovisas som kostnader när de uppkommer.

För vissa av de materiella anläggningstillgångarna i koncernens byggnader har skillnaden i förbrukningen av betydande komponenter bedömts vara väsentlig. Dessa tillgångar har därför delats upp i komponenter vilka skrivs av separat.

### **Avskrivningar**

Avskrivning sker linjärt över tillgångens beräknade nyttjandeperiod eftersom det återspeglar den förväntade förbrukningen av tillgångens framtida ekonomiska fördelar. Avskrivningen redovisas som kostnad i resultaträkningen.

Följande avskrivningstider tillämpas i koncernen, vilka utgör koncernens bedömning om tillgångarnas olika nyttjandeperioder:

	Antal år	%
<i>Materiella anläggningstillgångar</i>		
Byggnader	10-50	2-10
Övrig fast egendom	20-33	3-5
Maskiner och tekniska anläggningar	3-10	10-33
Installationer i annans byggnad	5	20
Inventarier, verktyg	3-10	10-33

### **Nedskrivningar - materiella och immateriella anläggningstillgångar samt andelar i koncernföretag**

Vid varje balansdag bedöms om det finns någon indikation på att en tillgångs värde är lägre än dess redovisade värde. Om en sådan indikation finns, beräknas tillgångens återvinningsvärde.

Återvinningsvärdet är det högsta av verkligt värde med avdrag för försäljningskostnader och nyttjandevärde. Vid beräkning av nyttjandevärdet beräknas nuvärdet av de framtida kassaflöden som tillgången väntas ge upphov till i den löpande verksamheten samt när den avyttras eller utrangeras. Den diskonteringsränta som används är före skatt och återspeglar marknadsmässiga bedömningar av pengars tidsvärde och de risker som avser tillgången. En tidigare nedskrivning återförs endast om de skäl som låg till grund för beräkningen av återvinningsvärdet vid den senaste nedskrivningen har förändrats.

## Leasing

Alla leasingavtal har klassificerats som finansiella eller operationella leasingavtal. Ett finansiellt leasingavtal är ett leasingavtal enligt vilka de risker och fördelar som är förknippade med att äga en tillgång i allt väsentligt överförs från leasegivaren till leasetagaren. Ett operationellt leasingavtal är ett leasingavtal som inte är ett finansiellt leasingavtal.

### *Finansiella leasingavtal*

Rättigheter och skyldigheter enligt finansiella leasingavtal redovisas som tillgång och skuld i balansräkningen. Vid det första redovisningstillfället värderas tillgången och skulden till det lägsta av tillgångens verkliga värde och nuvärdet av minimileaseavgifterna. Utgifter som är direkt hänförliga till ingående och upplägg av leasingavtalet läggs till det belopp som redovisas som tillgång.

Efter det första redovisningstillfället fördelas minimileaseavgifterna på ränta och amortering av skulden enligt effektivräntemetoden. Variabla avgifter redovisas som kostnader det räkenskapsår de uppkommit.

Den leasade tillgången skrivs av över nyttjandeperioden.

### *Operationella leasingavtal*

Leasingavgifterna enligt operationella leasingavtal, inklusive förhöjd förstagångshyra men exklusive utgifter för tjänster som försäkring och underhåll, redovisas som kostnad linjärt över leasingperioden.

## Utländsk valuta

För poster som ingår i en säkringsrelation - se under rubriken "Säkringsredovisning".

### *Poster i utländsk valuta*

Monetära poster i utländsk valuta räknas om till balansdagens kurs. Icke-monetära poster räknas inte om utan redovisas till kursen vid anskaffningstillfället.

### *Nettoinvesteringar i utlandsverksamhet*

En valutakursdifferens som avser en monetär post som utgör en del av en nettoinvestering i en utlandsverksamhet och som är värderad utifrån anskaffningsvärde redovisas i koncernredovisningen som en separat komponent direkt i eget kapital.

### *Omräkning av utlandsverksamheter*

Tillgångar och skulder, inklusive goodwill och andra koncernmässiga över- och undervärden, räknas om till redovisningsvalutan till balansdagskurs. Intäkter och kostnader räknas om till avista kursen per varje dag för affärshändelserna om inte en kurs som utgör en approximation av den faktiska kursen används (t.ex. genomsnittlig kurs). Valutakursdifferenser som uppkommer vid omräkningen redovisas direkt mot eget kapital. De ackumulerade kursdifferenserna som uppkommit vid omräkningen av en icke helägd verksamhet fördelas och redovisas som en del av innehav utan bestämmande inflytande.

## Varulager

Varulagret är upptaget till det lägsta av anskaffningsvärdet och nettoförsäljningsvärdet. Därvid har inkuransrisk beaktats. Anskaffningsvärdet beräknas enligt först in- först ut- principen eller vägda genomsnittspriser. I anskaffningsvärdet ingår förutom utgifter för inköp även utgifter för att bringa varorna till deras aktuella plats och skick.

I egentillverkade halv- och helfabrikat består anskaffningsvärdet av direkta tillverkningskostnader och de indirekta kostnader som utgör mer än en oväsentlig del av den sammanlagda utgiften för tillverkningen. Vid värdering har hänsyn tagits till normalt kapacitetsutnyttjande.

**Finansiella tillgångar och skulder**

Finansiella tillgångar och skulder redovisas i enlighet med kapitel 11 (Finansiella instrument värderade utifrån anskaffningsvärdet) i BFNAR 2012:1.

**Redovisning i och borttagande från balansräkningen**

En finansiell tillgång eller finansiell skuld tas upp i balansräkningen när företaget blir part i instrumentets avtalsmässiga villkor. En finansiell tillgång tas bort från balansräkningen när den avtalsenliga rätten till kassaflödet från tillgången har upphört eller reglerats. Detsamma gäller när de risker och fördelar som är förknippade med innehavet i allt väsentligt överförs till annan part och företaget inte längre har kontroll över den finansiella tillgången. En finansiell skuld tas bort från balansräkningen när den avtalade förpliktelsen fullgjorts eller upphört.

**Värdering av finansiella tillgångar**

Finansiella tillgångar värderas vid första redovisningstillfället till anskaffningsvärde, inklusive eventuella transaktionsutgifter som är direkt hänförliga till förvärvet av tillgången.

Finansiella omsättningstillgångar värderas efter första redovisningstillfället till det lägsta av anskaffningsvärdet och nettoförsäljningsvärdet på balansdagen.

Kundfordringar och övriga fordringar som utgör omsättningstillgångar värderas individuellt till det belopp som beräknas inflyta.

Finansiella anläggningstillgångar värderas efter första redovisningstillfället till anskaffningsvärde med avdrag för eventuella nedskrivningar och med tillägg för eventuella uppskrivningar.

Räntebärande finansiella anläggningstillgångar värderas till upplupet anskaffningsvärde med tillämpning av effektivräntemetoden.

Vid värdering till lägsta värdets princip respektive vid bedömning av nedskrivningsbehov anses företagets finansiella instrument som innehas för riskspridning ingå i en värdepappers-portfölj och värderas därför som en post.

Derivatinstrument som utgör finansiella tillgångar och för vilka säkringsredovisning inte har tillämpats (se nedan) värderas efter det första redovisningstillfället till det lägsta av anskaffningsvärdet och nettoförsäljningsvärdet på balansdagen.

**Värdering av finansiella skulder**

Långfristiga finansiella skulder redovisas till upplupet anskaffningsvärde. Utgifter som är direkt hänförliga till upptagande av lån har korrigerat lånets anskaffningsvärde och periodiserats enligt effektivräntemetoden. Kortfristiga skulder redovisas till anskaffningsvärde.

Derivatinstrument med negativt värde och för vilka säkringsredovisning inte tillämpats (se nedan) redovisas som finansiella skulder och värderas till det belopp som för företaget är mest förmånligt om förpliktelsen regleras eller överläts på balansdagen

**Säkringsredovisning**

Säkringsredovisning tillämpas endast då det finns en ekonomisk relation mellan säkringsinstrumentet och den säkrade posten som överensstämmer med företagets mål för riskhantering. Dessutom krävs att säkringsförhållandet förväntas vara mycket effektivt under den period för vilken säkringen har identifierats samt att säkringsförhållandet och företagets mål för riskhantering och riskhanteringsstrategi avseende säkringen är dokumenterade senast när säkringen ingås.

**(i) Säkring av fordringar och skulder i utländsk valuta**

Vid säkring av fordringar och skulder i utländsk valuta med valutaterminer värderas den underliggande fordran eller skulden till terminskurs.

**(ii) Säkring av bindande åtaganden och prognostiserade transaktioner i utländsk valuta**

Resultatet av säkringar av bindande åtaganden och mycket sannolika prognostiserade transaktioner i utländsk valuta redovisas samtidigt som den säkrade transaktionen påverkar resultaträkningen. Vid säkring av inköp av varor eller materiella anläggningstillgångar i utländsk valuta inkluderas den ackumulerade värdeförändringen som är hänförlig till säkringsinstrumentet i anskaffningsvärdet för varulagret eller den materiella anläggningstillgången.

**(iii) Säkring av nettoinvesteringar i utlandsverksamhet**

För säkrade valutakursrisker i utländska nettoinvesteringar, har både den säkrade posten och säkringsinstrumentet värderats till balansdagens kurs i koncernredovisningen. Omvärderingseffekterna redovisas direkt i eget kapital. I de fall då effekten av omvärderingen av säkringsinstrumentet är större än effekten av omvärderingen av den säkrade posten, redovisas den överskjutande delen i resultaträkningen.

**Ersättningar till anställda*****Ersättningar till anställda efter avslutad anställning******Klassificering***

Planer för ersättningar efter avslutad anställning klassificeras som antingen avgiftsbestämda eller förmånsbestämda.

Vid **avgiftsbestämda planer** betalas fastställda avgifter till ett annat företag, normalt ett försäkringsföretag, och har inte längre någon förpliktelse till den anställde när avgiften är betald. Storleken på den anställdes ersättningar efter avslutad anställning är beroende av de avgifter som har betalats och den kapitalavkastning som avgifterna ger.

Vid **förmånsbestämda planer** har företaget en förpliktelse att lämna de överenskomna ersättningarna till nuvarande och tidigare anställda. Företaget bär i allt väsentligt dels risken att ersättningarna kommer att bli högre än förväntat (aktuariell risk), dels risken att avkastningen på tillgångarna avviker från förväntningarna (investeringsrisk). Investeringsrisk föreligger även om tillgångarna är överförda till ett annat företag.

***Avgiftsbestämda planer***

Avgifterna för avgiftsbestämda planer redovisas som kostnad. Obetalda avgifter redovisas som skuld.

***Förmånsbestämda planer***

Koncernen har valt att tillämpa de förenklingsregler som finns i BFNAR 2012:1.

Planer för vilka pensionspremier betalas redovisas som avgiftsbestämda vilket innebär att avgifterna kostnadsförs i resultaträkningen.

I de fall pensionsförpliktelser har tryggats genom överföring av medel till en pensionsstiftelse redovisas en avsättning i de fall stiftelsens förmögenhet värderad till marknadsvärde understiger förpliktelsen. I de fall stiftelsens förmögenhet överstiger förpliktelsen redovisas ingen tillgång.

Pensionsförpliktelser i koncernens franska dotterföretag redovisas som en avgiftsbestämd pensionsplan medan pensionsförpliktelser i övriga utländska dotterföretag redovisas på samma sätt som i det utländska dotterföretaget.

**Ersättningar vid uppsägning**

Ersättningar vid uppsägningar, i den omfattning ersättningen inte ger företaget några framtida ekonomiska fördelar, redovisas endast som en skuld och en kostnad när företaget har en legal eller informell förpliktelse att antingen

a) avsluta en anställds eller en grupp av anställdas anställning före den normala tidpunkten för anställningens upphörande, eller

b) lämna ersättningar vid uppsägning genom erbjudande för att uppmuntra frivillig avgång.

Ersättningar vid uppsägningar redovisas endast när företaget har en detaljerad plan för uppsägningen och inte har någon realistisk möjlighet att annullera planen.

**Skatt**

Skatt på årets resultat i resultaträkningen består av aktuell skatt och uppskjuten skatt. Aktuell skatt är inkomstskatt för innevarande räkenskapsår som avser årets skattepliktiga resultat och den del av tidigare räkenskapsårs inkomstskatt som ännu inte har redovisats. Uppskjuten skatt är inkomstskatt för skattepliktigt resultat avseende framtida räkenskapsår till följd av tidigare transaktioner eller händelser.

Uppskjuten skatteskuld redovisas för alla skattepliktiga temporära skillnader, dock inte för temporära skillnader som härrör från första redovisningen av goodwill. Uppskjuten skattefordran redovisas för avdragsgilla temporära skillnader och för möjligheten att i framtiden använda skattemässiga underskottsavdrag. Värderingen baseras på hur det redovisade värdet för motsvarande tillgång eller skuld förväntas återvinnas respektive regleras. Beloppen baseras på de skattesatser och skatteregler som är beslutade före balansdagen och har inte nuvärdeberäknats.

Uppskjutna skattefordringar har värderats till högst det belopp som sannolikt kommer att återvinnas baserat på innevarande och framtida skattepliktiga resultat. Värderingen omprövas varje balansdag.

I koncernbalansräkningen delas obeskattade reserver upp på uppskjuten skatt och eget kapital.

**Avsättningar**

En avsättning redovisas i balansräkningen när företaget har en legal eller informell förpliktelse till följd av en inträffad händelse och det är sannolikt att ett utflöde av resurser krävs för att reglera förpliktelsen och en tillförlitlig uppskattning av beloppet kan göras.

Vid första redovisningstillfället värderas avsättningar till den bästa uppskattningen av det belopp som kommer att krävas för att reglera förpliktelsen på balansdagen. Avsättningarna omprövas varje balansdag.

**Garantikostnader**

Kostnader för produktgarantier belastar rörelsens resultat när de uppkommer. Därutöver sker avsättningar baserat på årets kostnad för framtida garantikostnader.

**Eventualförpliktelser**

En eventualförpliktelse redovisas inom linjen när det finns:

- En möjlig förpliktelse som härrör till följd av inträffade händelser och vars förekomst endast kommer att bekräftas av en eller flera osäkra framtida händelser, som inte helt ligger inom företagets kontroll, inträffar eller uteblir, eller
- En befintlig förpliktelse till följd av inträffade händelser, men som inte redovisas som skuld eller avsättning eftersom det inte är sannolikt att ett utflöde av resurser kommer att krävas för att reglera förpliktelsen eller förpliktelsens storlek inte kan beräknas med tillräcklig tillförlitlighet.

**Intäkter**

Det inflöde av ekonomiska fördelar som företaget erhållit eller kommer att erhålla för egen räkning redovisas som intäkt. Intäkter värderas till verkliga värdet av det som erhållits eller kommer att erhållas, med avdrag för rabatter.

Vid *försäljning av varor* redovisas en intäkt när följande kriterier är uppfyllda:

- De ekonomiska fördelarna som är förknippade med transaktionen sannolikt kommer att tillfalla företaget,
- Inkomsten kan beräknas på ett tillförlitligt sätt,
- Företaget har överfört de väsentliga riskerna och fördelarna som är förknippade med varornas ägande till köparen,
- Företaget har inte längre ett sådant engagemang i den löpande förvaltningen som vanligtvis förknippas med ägande och utövar inte heller någon reell kontroll över de sålda varorna, samt
- De utgifter som har uppkommit eller förväntas uppkomma till följd av transaktionen kan beräknas på ett tillförlitligt sätt.

För bolag i koncernen som utför *längre tjänsteuppdrag för annans räkning till fast pris* redovisas intäkter och kostnader med utgångspunkt från färdigställandegraden på balansdagen.

Färdigställandegraden beräknas som nedlagda uppdragskostnader för utfört arbete på balansdagen i förhållande till beräknade totala uppdragsutgifter.

**Ränta, royalty och utdelning**

Intäkt redovisas när de ekonomiska fördelarna som är förknippade med transaktionen sannolikt kommer att tillfalla företaget samt när inkomsten kan beräknas på ett tillförlitligt sätt.

Ränta redovisas som intäkt enligt effektivräntemetoden.

Royalty periodiseras i enlighet med överenskommelsens ekonomiska innebörd.

Utdelning redovisas när behörigt organ har fattat beslut om att utdelning ska lämnas.

**Koncernredovisning****Dotterföretag**

Dotterföretag är företag i vilka moderföretaget direkt eller indirekt innehar mer än 50 % av röstetalet eller på annat sätt har ett bestämmande inflytande. Bestämmande inflytande innebär en rätt att utforma ett företags finansiella och operativa strategier i syfte att erhålla ekonomiska fördelar. Redovisningen av rörelseförvärv bygger på enhetssynen. Det innebär att förvärvsanalysen upprättas per den tidpunkt då förvärvaren får bestämmande inflytande. Från och med denna tidpunkt ses förvärvaren och den förvärvade enheten som en redovisningsenhet. Tillämpningen av enhetssynen innebär vidare att alla tillgångar (inklusive goodwill) och skulder samt intäkter och kostnader medräknas i sin helhet även för delägda dotterföretag.

Anskaffningsvärdet för dotterföretag beräknas till summan av verkligt värde vid förvärvs-tidpunkten för erlagda tillgångar med tillägg av uppkomna och övertagna skulder samt emitterade eget kapital-instrument, utgifter som är direkt hänförliga till rörelseförvärvet samt eventuell tilläggsköpeskilling. I förvärvsanalysen fastställs det verkliga värdet, med några undantag, vid förvärvstidpunkten av förvärvade identifierbara tillgångar och övertagna skulder samt innehav utan bestämmande inflytande. Innehav utan bestämmande inflytande värderas till verkligt värde vid förvärvstidpunkten. Från och med förvärvstidpunkten inkluderas i koncernredovisningen det förvärvade företags intäkter och kostnader, identifierbara tillgångar och skulder liksom eventuell uppkommen goodwill eller negativ goodwill.

**Goodwill**

Koncernmässig goodwill uppkommer när anskaffningsvärdet vid förvärv av andelar i dotterföretag överstiger det i förvärvsanalysen fastställda värdet på det förvärvade företags identifierbara nettotillgångar. Goodwill redovisas till anskaffningsvärde med avdrag för ackumulerade avskrivningar och eventuell nedskrivning.

**Negativ goodwill**

Negativ goodwill uppkommer när anskaffningsvärdet vid förvärv av andelar i dotterföretag understiger det i förvärvsanalysen fastställda värdet på det förvärvade företags identifierbara nettotillgångar.

**Tilläggsköpeskillning**

Är det vid förvärvstidpunkten sannolikt att köpeskillningen kommer att justeras vid en senare tidpunkt och beloppet kan uppskattas på ett tillförlitligt sätt, ska beloppet ingå i det beräknade slutliga anskaffningsvärdet för den förvärvade enheten.

Justering av värdet på tilläggsköpeskillning inom tolv månader från förvärvstidpunkten påverkar goodwill/ negativ goodwill. Justering senare än tolv månader efter förvärvstidpunkten redovisas i koncernresultaträkningen.

**Justering av förvärvsanalys**

I det fall förutsättningarna för förvärvsanalysen är ofullständiga justeras denna för att bättre återspegla faktiska förhållanden vid förvärvstidpunkten. Justeringarna görs retroaktivt inom tolv månader efter förvärvstidpunkten. Justeringar senare än tolv månader efter förvärvstidpunkten redovisas som en ändrad uppskattning och bedömning.

**Förändringar i ägarandel**

Vid förvärv av ytterligare andelar i företag som redan är dotterföretag upprättas inte någon ny förvärvsanalys eftersom moderföretaget redan har bestämmande inflytande. Eftersom förändringar i innehavet i företag som är dotterföretag enbart är en transaktion mellan ägarna redovisas inte någon vinst eller förlust i resultaträkningen utan effekten av transaktionen redovisas enbart i eget kapital.

Vid förvärv av ytterligare andelar i ett företag så att företaget blir dotterföretag upprättas en förvärvsanalys. De sedan tidigare ägda andelarna anses avyttrade. Andelar i ett dotterföretag har förvärvats. Vinst eller förlust, beräknad som skillnaden mellan verkligt värde och koncernmässigt redovisat värde, ska redovisas i koncernresultaträkningen.

Avyttras andelar i ett dotterföretag eller bestämmande inflytande upphör på annat sätt, anses andelarna som avyttrade i koncernredovisningen och vinst eller förlust vid avyttringen redovisas i koncernresultaträkningen. Om andelar finns kvar efter att bestämmande inflytande har upphört redovisas dessa med det verkliga värdet vid förvärvstidpunkten som anskaffningsvärde.

**Intresseföretag**

Aktieinnehav i intresseföretag, i vilka koncernen har lägst 20% och högst 50% av rösterna eller på annat sätt har ett betydande inflytande över den driftsmässiga och finansiella styrningen, redovisas enligt kapitalandelsmetoden. Kapitalandelsmetoden innebär att det i koncernen redovisade värdet på aktier i intresseföretag motsvaras av koncernens andel i intresseföretagens egna kapital, eventuella restvärden på koncernmässiga över- och undervärden, inklusive goodwill och negativ goodwill reducerat med eventuella internvinster. I koncernens resultaträkning redovisas som "Andel i intresseföretags resultat" koncernens andel i intresseföretagens resultat efter skatt justerat för eventuella avskrivningar på eller upplösningar av förvärvade över- respektive undervärden, inklusive avskrivning på goodwill/ upplösning av negativ goodwill. Erhållna utdelningar från intresseföretag minskar redovisat värde. Vinstandelar upparbetade efter förvärven av intresseföretagen som ännu inte realiserats genom utdelning, avsätts till kapitalandelsfonden.

***Eliminering av transaktioner mellan koncernföretag och intresseföretag***

Koncerninterna fordringar och skulder, intäkter och kostnader och orealiserade vinster eller förluster som uppkommer vid transaktioner mellan koncernföretag, elimineras i sin helhet. Orealiserade vinster som uppkommer vid transaktioner med intresseföretag elimineras i den utsträckning som motsvarar koncernens ägarandel i företaget. Orealiserade förluster elimineras på samma sätt som orealiserade vinster, men endast i den utsträckning det inte finns någon indikation på något nedskrivningsbehov.

**REDOVISNINGSPRINCIPER I MODERBOLAGET**

Redovisningsprinciperna i moderbolaget överensstämmer med de ovan angivna redovisningsprinciperna i koncernredovisningen utom i nedanstående fall.

**Finansiella tillgångar och skulder*****Säkring av bindande åtaganden och prognostiserade transaktioner i utländsk valuta***

Vid säkring av inköp av varor eller materiella anläggningstillgångar i utländsk valuta inkluderas inte den ackumulerade värdeförändringen som är hänförlig till säkringsinstrumentet i anskaffningsvärdet för varulagret eller den materiella anläggningstillgången i moderbolaget.

***Säkring av nettoinvesteringar i utländsk valuta***

I moderbolaget sker ingen omvärdering av säkringsinstrumentet och den säkrade posten till balansdagskurs.

***Andelar i dotterbolag och intressebolag***

Andelar i dotterbolag och intressebolag redovisas till anskaffningsvärde minskat med ackumulerade nedskrivningar med tillägg för uppskrivningar. I anskaffningsvärdet ingår förutom inköpspriset även utgifter som är direkt hänförliga till förvärvet.

**Skatt**

I moderföretaget särredovisas inte uppskjuten skatt som är hänförlig till obeskattade reserver.

**Anteciperad utdelning**

Om moderbolaget innehar mer än hälften av rösterna för samtliga andelar i dotterbolag kan utdelning redovisas när rätten att få utdelning bedöms som säker och kan beräknas på ett tillförlitligt sätt.

**Koncernbidrag och aktieägartillskott**

Moderbolaget redovisar koncernbidrag enligt huvudregeln för redovisning av koncernbidrag enligt 35 kap. inkomstskattelagen (1999:1229). Koncernbidrag som erhållits/lämnats redovisas som en bokslutsdisposition i resultaträkningen. Det erhållna/lämnade koncernbidraget har påverkat företagets aktuella skatt.

Aktieägartillskott som lämnas utan att emitterade aktier eller andra eget kapital instrument erhållits i utbyte redovisas i balansräkningen som en ökning av andelens redovisade värde.

Aktieägartillskott som erhållits utan att emitterade aktier eller andra eget kapital instrument lämnats i utbyte redovisas direkt i eget kapital. Återbetalda aktieägartillskott redovisas som en minskning av eget kapital när beslut om återbetalning fattats.

**Koncernens noter**

Följande valutakurser har använts.

Valuta	Genomsnittskurs		Balansdagskurs	
	2022	2021	2022	2021
AUD	7,01	6,44	7,09	6,56
CAD	7,77	6,85	7,71	7,06
CNY	1,50	1,33	1,50	1,42
DKK	1,43	1,36	1,50	1,38
EUR	10,63	10,1	11,13	10,2
GBP	12,47	11,8	12,58	12,2
JPY	0,0771	0,0781	0,0792	0,0785
MXN	0,504	0,423	0,535	0,439
NOK	1,05	0,998	1,06	1,03
TRY	0,61	0,99	0,56	0,701
USD	10,12	8,58	10,44	9,04

**Not 1. Koncernöversikt****Nettoomsättning per område**

MSEK	2022	2021
VenCap Industrierkoncernen	2.735,9	2.710,5
Grimaldis Mekaniska Verkstad AB	31,3	29,8
Karlsson Industrialkoncernen	78,4	86,0
Plockmatic Internationalkoncernen	571,1	426,3
Grimaldi Development koncernen	90,2	92,6
Moderbolag, holdingbolag och elimineringsar	-17,1	-15,2
<b>Summa</b>	<b>3.489,8</b>	<b>3.330,0</b>

**Rörelseresultat per område**

MSEK	2022	2021
VenCap Industrierkoncernen	0,1	177,4
Grimaldis Mekaniska Verkstad AB	-4,6	-2,3
Karlsson Industrialkoncernen	13,6	12,8
Plockmatic Internationalkoncernen	43,7	31,6
Grimaldi Development koncernen	57,1	-7,3
Fastighetsbolag	6,8	9,7
Övriga dotterbolag	0,0	0,0
Moderbolag, holdingbolag och elimineringsar	4,8	65,4
<b>Summa</b>	<b>121,5</b>	<b>287,3</b>

Fastighetsbolagens omsättning behandlas i koncernredovisningen som Övriga rörelseintäkter.

**Resultat efter finansiella poster per område**

MSEK	2022	2021
VenCap Industrierkoncernen	-18,9	152,1
Grimaldis Mekaniska Verkstad AB	-4,8	-2,4
Karlsson Industrialkoncernen	13,5	11,8
Plockmatic Internationalkoncernen	42,3	29,4
Grimaldi Development koncernen	57,2	-7,4
Fastighetsbolag	4,6	8,7
Övriga dotterbolag	0,0	0,0
Moderbolag, holdingbolag och elimineringsar	5,9	63,6
<b>Summa</b>	<b>99,8</b>	<b>255,8</b>

**Nettoomsättning per geografisk marknad**

MSEK	2022	2021
Sverige	735,4	651,0
Övriga Norden	311,8	356,1
Frankrike	488,9	527,6
Övriga Europa	1.095,4	1.092,9
Övriga världen	858,3	702,4
<b>Summa</b>	<b>3.489,8</b>	<b>3.330,0</b>

**Not 2. Arvode och kostnadsersättning till revisorer**

Med revisionsuppdrag avses granskning av årsredovisningen och bokföringen samt styrelsens och verkställande direktörens förvaltning, övriga arbetsuppgifter som det ankommer på bolagets revisor att utföra samt rådgivning eller annat biträde som föranleds av iakttagelser vid sådan granskning eller genomförandet av sådana övriga arbetsuppgifter. Allt annat är andra uppdrag.

MSEK	2022	2021
<b>Revision</b>		
KPMG	4,4	4,0
Ernst & Young	-	0,1
Sensiba San Filippo	0,4	0,5
Suzhou Allpro CPA	0,1	0,3
Mercer & Hole	0,2	0,1
Hiller Hopkins	0,4	0,5
Merhels Revidenti Konsultanti	0,1	0,0
<b>Summa revision</b>	<b>5,6</b>	<b>5,5</b>

**Revisionsverksamhet utöver revisionsuppdraget**

-	-	-
<b>Summa revisionsverksamhet utöver revisionsuppdraget</b>	<b>-</b>	<b>-</b>

**Skatterådgivning**

KPMG	-	0,1
Hiller Hopkins	0,2	0,1
<b>Summa skatterådgivning</b>	<b>0,2</b>	<b>0,2</b>

**Andra uppdrag**

KPMG	0,2	0,0
Ernst & Young	-	-
Mercer & Hole	-	0,1
<b>Summa andra uppdrag</b>	<b>0,2</b>	<b>0,1</b>

<b>Summa</b>	<b>6,0</b>	<b>5,8</b>
--------------	------------	------------

**Not 3. Resultat från andelar i intressebolag**

Grimaldi Industris andel i intressebolagens resultat och egna kapital redovisas enligt kapitalandelsmetoden på sätt som framgår av redovisningsprinciperna.

**Not 4. Resultat från övriga värdepapper och fordringar som är anläggningstillgångar**

MSEK	2022	2021
Nedskrivning av övriga fordringar/värdepapper	-	-0,1
Realisationsvinst försäljning av övriga värdepapper	3,2	-
Summa	3,2	-0,1

**Not 5. Övriga ränteintäkter och liknande resultatposter**

MSEK	2022	2021
Räntor	4,7	0
Kursdifferenser	3,7	0
Summa	8,4	0

**Not 6. Skatt på årets resultat**

Skattekostnaden fördelas enligt följande:

MSEK	2022	2021
<b>Aktuell skatt</b>		
Aktuell skatt	-34,4	-52,1
Uppskjuten skatt	0,2	-0,5
Summa	-34,2	-52,6

**Avstämning av effektiv skatt**

MSEK	Procent	2022 Belopp	Procent	2021 Belopp
Resultat före skatt		99,8		255,8
Skatt enligt gällande skattesats för moderbolaget	20,6%	-20,6	20,6%	-52,7
<b>Skatteeffekt av:</b>				
- Effekt av andra skattesatser för utländska bolag	0,1%	0,1	-0,9%	-2,2
- Avskrivning av koncernmässiga övervärden	1,1%	1,1	0,4%	1,1
- Ej avdragsgilla kostnader	-22,9%	-22,8	-5,4%	-13,9
- Ej skattepliktiga intäkter	20,0%	20,0	3,0%	7,6
- Ökning av underskottsavdrag utan motsvarande aktivering av uppskjuten skatt	-0,1%	-0,1	-2,6%	-6,7
- Utnyttjande av tidigare ej aktiverade underskottsavdrag	1,9%	1,9	3,4%	8,7
- Skatt hänförlig till tidigare år	-0,3%	-0,3	-0,1%	0,3
- Omvärdering av uppskjuten skatt	0,0%	0,0	0,0%	0,0
- Övrigt	-13,6%	-13,6	2,3%	5,8
Redovisad effektiv skatt	34,3%	-34,2	20,6%	-52,6

## Uppskjuten skatt

MSEK	2022			2021		
	Uppskjuten skattefordran	Uppskjuten skatteskuld	Netto	Uppskjuten skattefordran	Uppskjuten skatteskuld	Netto
Immateriella tillgångar	3,9	15,1	-11,2	1,2	1,7	-0,5
Byggnader och mark	0,8	0,6	0,2	0,9	0,0	-0,9
Maskiner och inventarier	0,0	0,1	-0,1	0,1	0,1	0,0
Lager	13,5	0,0	13,5	12,8	0,0	12,8
Kundfordringar	0,3	0,0	0,3	1,9	0,0	1,9
Pensionsavsättningar	5,0	0,0	5,0	4,7	0,0	4,7
Obeskattade reserver	6,1	43,0	-36,9	4,5	40,9	-36,5
Underskottsavdrag	1,0	0,0	1,0	1,5	0,0	1,5
Övriga avsättningar	0,0	-13,1	13,1	1,0	1,3	-0,3
Övrigt	0,2	1,8	-1,6	0,6	1,8	-1,2
Netto uppskjuten skattefordran/skatteskuld			-16,7			-16,7

MSEK	Belopp vid årets ingång	Redovisat över resultaträkningen	Valutakursdifferenser och övrigt	Belopp vid årets utgång
Immateriella tillgångar	-0,5	2,2	-12,9	-11,2
Byggnader och mark	0,9	-0,1	-0,6	0,2
Maskiner och inventarier	0,0	-0,2	0,1	-0,1
Lager	12,8	0,4	0,3	13,5
Kundfordringar	1,9	0,2	-1,8	0,3
Pensionsavsättningar	4,7	-0,4	0,7	5,0
Obeskattade reserver	-36,5	-3,2	2,8	-36,9
Underskottsavdrag	1,5	0,0	-0,5	1,0
Övriga avsättningar	-0,3	2,2	11,2	13,1
Övrigt	-1,2	-0,9	0,2	-1,6
Netto uppskjuten skattefordran/skatteskuld	-16,7	0,2	-0,2	-16,7

Uppskjuten skatt avser en beräknad skatt på förändringen av underskottsavdrag samt så kallade temporära skillnader. Vid utgången av 2022 hade koncernen underskottsavdrag om 713 MSEK (665).

**Not 7. Immateriella anläggningstillgångar**

Årets avskrivningar avseende immateriella anläggningstillgångar på 15,3 MSEK (18,0) fördelas enligt:

	2022		2021		2021	
Försäljningskostnader	15,3		18,0			
Forsknings- och utvecklingskostnader	-		-			
Administrationskostnader	0,0		0,0			
Summa	15,3		18,0			

MSEK	Balanserade utgifter för forskning och utveckling		Patent, licenser, varumärken, affärssystem		Goodwill	
	2022	2021	2022	2021	2022	2021
Ingående ack. anskaffningsvärde	48,8	48,8	306,8	296,2	144,9	141,9
Årets inköp	-	-	27,7	5,8	0,2	0,9
Försäljningar och utrangeringar	-	-	-6,2	-0,1	-	-
Förvärv av verksamheter	-	-	-	-	-	-
Omklassificeringar	-	-	-0,0	-0,1	-	-
Omräkningsdifferenser	-	-	8,7	4,9	3,9	2,1
Utgående ack. anskaffningsvärde	48,8	48,8	337,1	306,8	149,0	144,9
Ingående ack. avskrivningar	-36,7	-36,7	-241,1	-222,1	-89,7	-87,2
Försäljningar och utrangeringar	-	-	0,1	0,1	-	-
Förvärv av verksamheter	-	-	-	-	-	-
Årets avskrivningar	-	-	-15,7	-16,5	0	-1,5
Omklassificeringar	-	-	-	-	-	-
Omräkningsdifferenser	-	-	-5,7	-2,6	-2,0	-1,0
Utgående ack. avskrivningar	-36,7	-36,7	-262,4	-241,1	-91,7	-89,7
Ingående ack. nedskrivningar	-12,1	-12,1	-31,2	-30,6	-54,6	-54,6
Årets nedskrivningar	-	-	-	-	-	-
Omklassificeringar	-	-	-	-	-	-
Omräkningsdifferenser	-	-	-2,3	-0,6	0,0	0,0
Utgående ack. nedskrivningar	-12,1	-12,1	-33,5	-31,2	-54,6	-54,6
Redovisat värde vid årets slut	-	-	41,2	34,4	2,7	0,6

**Not 8. Materiella anläggningstillgångar**

Årets avskrivningar avseende materiella anläggningstillgångar på 36,9 MSEK (33,0) fördelas enligt:

	2022	2021
Kostnad för sålda varor	15,7	13,0
Försäljningskostnader	5,0	2,5
Forsknings- och utvecklingskostnader	2,6	3,7
Administrationskostnader	6,7	7,2
Övriga rörelsekostnader	6,9	6,6
Summa	36,9	33,0

JAK

MSEK	Byggnader och mark		Maskiner och andra tekniska anläggningar		Inventarier, verktyg och installationer	
	2022	2021	2022	2021	2022	2021
Ingående ack. anskaffningsvärde	359,0	246,2	320,6	292,2	236,4	231,5
Årets inköp	64,2	107,6	27,0	18,9	24,3	11,5
Försäljningar och utrangeringar	-6,5	-6,6	-8,7	0,2	-11,3	-5,4
Förvärv av verksamheter	-	-	-	-	-	-
Avyttring av verksamheter	-	-	-	-	-	-
Omklassificeringar	0,7	7,4	-4,2	-0,4	-3,5	-6,3
Överfört från pågående anläggningar	-	-	-	-	-	-
Omräkningsdifferenser	16,2	4,4	12,8	9,8	10,3	5,0
Utgående ack. anskaffningsvärde	432,2	359,0	347,5	320,6	256,2	236,4
Ingående ackumulerade avskrivningar	-131,2	-124,2	-282,1	-263,5	-184,7	-176,0
Försäljningar och utrangeringar	6,5	6,4	8,4	0,4	10,1	4,4
Förvärv av verksamheter	-	-	-	-	-	-
Avyttring av verksamheter	-	-	-	-	-	-
Omklassificeringar	0,7	-2,4	1,6	-	1,4	3,0
Årets avskrivningar	-10,7	-9,4	-12,2	-10,3	-12,5	-11,8
Omräkningsdifferenser	-5,6	-1,7	-10,6	-8,8	-8,9	-4,4
Utgående ack. avskrivningar	-140,3	-131,2	-294,9	-282,1	-194,7	-184,7
Ingående ack. uppskrivningar	37,0	37,0	-	-	-	-
Utgående ack. uppskrivningar	37,0	37,0	-	-	-	-
Ingående ackumulerade avskrivningar på uppskrivning	-21,1	-19,6	-	-	-	-
Årets avskrivningar	-1,5	-1,5	-	-	-	-
Utgående ack. avskrivningar på uppskrivning	-22,6	-21,1	-	-	-	-
Ingående ack. nedskrivningar	-3,4	-3,2	-0,4	-0,4	-0,9	-0,9
Årets nedskrivningar	-	-	-	-	-	-
Omklassificeringar	0,1	-0,2	-	-	-0,1	0,1
Omräkningsdifferenser	-	-	-	-	-0,1	-0,1
Utgående ack. nedskrivningar	-3,3	-3,4	-0,4	-0,4	-1,1	-0,9
Redovisat värde vid årets slut	302,9	240,3	52,2	38,1	60,4	50,7

2023080900102

119

**Uppllysning om verkligt värde på förvaltningsfastigheter**

I koncernen finns en förvaltningsfastighet, Svärdfisken 3 i Varberg.

Det verkliga värdet om 310 MSEK baseras på värdering gjort i oktober 2021 av utomstående oberoende värderingsman med erkända kvalifikationer och med aktuella kunskaper av fastigheter av den typ och med det läge som är aktuellt.

MSEK	2022	2021
Planenligt restvärde svenska fastigheter	97,4	92,2
Taxeringsvärde svenska fastigheter	113,5	113,2
- varav mark	20,8	21,5

Anläggningstillgångar som innehas under finansiella leasingavtal ingångna efter 1 januari 1997 ingår med följande belopp:

MSEK	Maskiner		Inventarier	
	2022	2021	2022	2021
Anskaffningsvärde	88,8	82,5	2,2	3,2
Akkumulerade avskrivningar	-81,1	-81,1	-1,4	-0,7

Koncernen har också operationella leasingavtal för maskiner och inventarier, bilar och kontorsutrustning, samt hyresavtal beträffande förhyrda lokaler. Samtliga avtal löper på marknadsmässiga villkor. Minimileaseavgifterna redovisas nedan.

Leasingavgifter avseende vissa maskiner, bilar och kontorsutrustning

MSEK	2022	2021
Betalda leasingavgifter	9,9	7,4

Avtalade leasingavgifter förfaller därefter år:

	2022	2021
År 2023 (2022)	10,3	6,7
År 2024-2027 (2023-2026)	17,0	10,3
År 2028 och senare (2027 och senare)	0,0	0,5
Summa	27,2	17,5

Lokalhyror (leasingavgifter avseende förhyrda lokaler)

MSEK	2022	2021
Betalda hyror	26,3	28,4

Avtalade leasingavgifter förfaller därefter år:

	2022	2021
År 2023 (2022)	24,8	22,2
År 2024-2027 (2023-2026)	40,9	40,8
År 2028 och senare (2027 och senare)	1,5	1,6
Summa	67,2	64,6

Koncernen har en fastighet i Varberg, ägd av Monarkhuset AB, där uthyrning sker också till externa hyresgäster. Minimileaseavgifterna för externa hyresgäster redovisas nedan.

MSEK	2022	2021
Erhållna hyror	16,5	16,0
Avtalade leasingavgifter förfaller därefter år:		
År 2023 (2022)	18,3	16,5
År 2024-2027 (2023-2026)	22,9	32,1
År 2028 och senare (2027 och senare)	-	-
Summa	41,1	48,6

Pågående nyanläggningar och förskott avseende materiella anläggningstillgångar

MSEK	2022	2021
Ingående balans	10,9	2,3
Under året nedlagda kostnader	196,0	10,6
Under året genomförda omfördelningar	-0,5	-2,0
Omräkningsdifferenser	0,9	0,0
Utgående balans	207,3	10,9

#### Not 9. Finansiella anläggningstillgångar – exklusive andelar i intressebolag

MSEK	Andra långfristiga värdepapper		Andra långfristiga fordringar	
	2022	2021	2022	2021
Ingående balans	13,1	13,1	21,9	22,0
Årets förvärv	16,5	-	1,4	-
Årets avyttringar och utrangeringar	-1,8	-	0,0	-0,1
Avyttring av verksamheter	-	-	-	-
Omräkningsdifferenser	0,0	0,0	0,8	0,0
Utgående balans	27,8	13,1	24,1	21,9
Ingående nedskrivningar	-6,1	-6,1	0,0	0,0
Årets avyttringar och utrangeringar	-	-	-	-
Årets återförda nedskrivningar	-	-	-	-
Årets nedskrivningar (not 4)	-	-	-	-
Utgående ack. nedskrivningar	-6,1	-6,1	0,0	0,0
Redovisat värde vid årets slut	21,7	7,0	24,1	21,9

#### Not 10. Andelar i intressebolag

MSEK	2022	2021
Ingående balans	-	-
Omräkningsdifferens	-	-
Summa	-	-

111

**Specifikation av andelar i intressebolag**

MSEK	Antal	Kapitalandel / röstandel	Kvotvärde/ aktie	Bokfört värde i bolagen	Bokfört värde i koncernen
Eataly Stockholm AB	11.900	20%	1 SEK	0,0	0,0
Summa				0,0	0,0

**Not 11. Andra långfristiga värdepappersinnehav**

MSEK	Antal	Kapital/ röstandel	Bokfört värde
3nine Industries Holding AB	19.928	19,9%	16,5
Amunds Fastighetsförvaltning KB			5,1
Övriga aktier och värdepapper	20		0,1
Summa			21,7

**Not 12. Finansiella instrument och riskhantering**

Koncernen och Moderbolaget, MSEK	2022-12-31		2021-12-31	
	Redovisat värde	Verkligt värde	Redovisat värde	Verkligt värde
Valutaterminer	0	+6,3	0	+6,9
Valutaoptioner	0	-0,7	0	+1,5

På bokslutsdagen hade moderbolaget och koncernen tecknat valutaterminskontrakt för sin transaktionsexponering om 1.134,7 MSEK (743,9). Verkligt värde enligt 4 kap. § 14a ÅRL uppgick vid samma tidpunkt till +6,3 MSEK (+6,9).

På bokslutsdagen hade koncernen tecknat valutaoptionskontrakt för sin transaktionsexponering om 267,1 MSEK (464,6). Verkligt värde enligt 4 kap. § 14a ÅRL uppgick vid samma tidpunkt till -0,7 MSEK (+1,5).

Ovanstående valutakontrakt har tecknats mellan moderbolaget och extern part. För varje externt kontrakt har moderbolaget ställt ut motsvarande kontrakt mot dotterbolag vilket utgör säkring för dotterbolagens framtida flöden i främmande valutor.

Som internationell koncern är Grimaldi Industri koncernen exponerad för finansiella risker, såsom valutarisker, upplånings- och ränterisker samt kreditrisker. De finansiella riskerna hanteras enligt den finanspolicy som fastställts av styrelsen. Policyn behandlas och fastställs en gång per år av bolagets styrelse. Utgångspunkten för koncernens riktlinjer avseende finansverksamhet är att de finansiella riskerna, som företaget exponeras för som en följd av affärsverksamheten, skall reduceras.

**Valutarisk**

Valutakursernas förändring påverkar koncernens resultat, eget kapital och konkurrenssituation på olika sätt:

- Resultatet påverkas när försäljning och inköp är i olika valutor (transaktionsexponering)
- Resultatet påverkas när tillgångar och skulder är i olika valutor (omräkningsexponering)
- Resultatet påverkas när dotterbolagens resultat räknas om till SEK (omräkningsexponering)
- Det egna kapitalet påverkas när dotterbolagens nettotillgångar räknas om till SEK (omräkningsexponering)
- Konkurrenssituationen påverkas av skillnader mellan koncernens valutabas för sina kostnader jämfört med konkurrenternas (indirekt valutaexponering)

### *Transaktionsexponering*

Koncernens nettoflöden av betalningar i utländsk valuta ger upphov till transaktionsrisker. Koncernens valutapolicy syftar till att säkra försäljningens bruttomarginaler intill dess att försäljningspriser respektive kostnad för sålda varor kunnat anpassas till de nya växelkurserna. Den första säkringsåtgärden är alltid att utnyttja inkommande valuta till betalningar i samma valuta, s.k. netting. Därutöver säkras det förväntade nettoflödet av försäljning och inköp genom en kombination av terminer, optioner och sk stop/loss. Koncernens valutapolicy innebär en löpande kurssäkring av transaktionsriskerna med terminer och optioner av 40-70% av prognostiserade nettoflöden under de kommande 6-12 månaderna. Resterande 30-60% av transaktionsexponeringen säkras via stop/loss.

VenCap-koncernens försäljning sker huvudsakligen i EUR eller andra europeiska valutor medan inköp av komponenter och färdiga produkter i stor utsträckning sker i USD och, i mindre utsträckning i JPY och EUR.

Karlssons Spools, 3nine och Plockmatic exporterar den absoluta merparten av sin tillverkning medan den övervägande delen av inköpen skett i CNY och USD. Huvudsakliga exportvalutor för dessa bolag är USD och EUR.

### *Omräkningsexponering*

De utländska dotterbolagens nettotillgångar (dvs. egna kapital) är en investering i utländsk valuta som vid omräkning till SEK ger upphov till en s.k. omräkningsdifferens. Dotterbolagen sköter dock som regel sin upplåning i lokal valuta vilket medför att omräkningseffekten reduceras. De differenser som uppstår på grund av förändrade valutakurser sedan föregående bokslut, förs direkt till koncernens egna kapital.

Finanspolicyn föreskriver att omräkningsdifferensen inte skall säkras genom användande av derivat (som terminskontrakt, swapavtal, optioner mm) då dessa kan ge upphov till kassaflödesrisker när sådana kontrakt omsätts.

### **Upplånings- och ränterisker**

Upplåningsrisken, dvs. risken att inte kunna tillgodose koncernens kapitalbehov till följd av otillräcklig likviditet och/eller svårigheter att erhålla krediter från externa kreditgivare, begränsas av beviljade men ej utnyttjade kreditfaciliteter.

Koncernens upplåning varierar kraftigt under året, huvudsakligen till följd av de stora variationerna i kundfordringar inom VenCap-koncernen. Upplåningen är därför till del uppdelad i säsongskrediter och övriga krediter. För flertalet kreditfaciliteter inom VenCap-koncernen gäller att dessa kan utnyttjas i vad mån bolaget har underliggande kundfordringar som säkerhet.

Likvida medel placeras på räntebärande konton eller i räntebärande papper med låg risk och hög likviditet.

Med ränterisker avses risken att förändringar i räntenivån negativt skall påverka koncernens resultat. Koncernens avtal avseende rörelsekapitalsfinansiering baserar sig normalt på ett fast påslag på gällande marknadsränta.

### **Kreditrisker**

Kreditrisken är att placerade medel går förlorade till följd av motpartens oförmåga att betala. Kreditriskerna minimeras dels genom en nära relation med kunderna, dels genom begränsning av de belopp som maximalt får vara utestående till en viss motpart. För närvarande försäkras endast två koncernbolag sina kreditrisker.

### **Försäkringar**

Koncernen försäkrar sina anläggningar mot egendoms- och avbrottsskador. Det egna risktagandet varierar mellan olika anläggningar men uppgår som mest till 0,25 MSEK för enskild egendomsskada och 0,25 MSEK för avbrottsskada. Utöver detta finns försäkringar för bl.a. ansvarsskador och förmögenhetsbrott.

**Not 13. Förutbetalda kostnader och upplupna intäkter**

MSEK	2022	2021
Förutbetalda hyror	1,5	1,9
Övriga poster	50,8	50,3
Summa	52,3	52,2

**Not 14. Antal aktier**

SEK	2022	2021
Antal aktier	200.000	200.000
Kvotvärde	100	100

**Not 15. Avsättningar till pensioner och liknande förpliktelser**

MSEK	2022	2021
PRI-pensioner i svenska bolag	52,6	49,1
Övriga pensioner och liknande förpliktelser	33,4	30,9
Summa	86,0	80,0

Koncernen har förmånsbestämda pensionsplaner för bl. a enheter i Sverige där en pensionspremie betalas och redovisar dessa planer som avgiftsbestämda planer i enlighet med förenklingsregeln i BFNAR 2012:1. I Frankrike, Italien, Japan och Norge finns planer för vilka pensionspremier betalas där den anställda erhåller ett engångsbelopp vid avslutad anställning som i huvudsak baseras på anställnings tid och slutlig lön. Även dessa redovisas som avgiftsbestämda planer. Dotterbolag i andra länder inom koncernen använder i huvudsak avgiftsbestämda planer.

**Not 16. Övriga avsättningar**

MSEK	2022	2021
Garantireserv	28,9	25,5
Omstruktureringsreserv	87,5	-
Reserv för markberedning	8,7	21,5
Övrigt	8,4	13,2
Summa	133,5	60,2

**Not 17. Långfristiga skulder samt avsättningar**

MSEK	2022	2021
Icke räntebärande långfristiga skulder och avsättningar	24,3	18,8
Räntebärande långfristiga skulder och avsättningar	579,7	498,3
Summa	604,0	517,1

Del av långfristig skuld som förfaller till betalning senare än fem år efter balansdagens utgång uppgår till 167,5 MSEK (20,2).

**Not 18. Kortfristiga skulder samt avsättningar**

MSEK	2022	2021
Icke räntebärande kortfristiga skulder och avsättningar	903,1	710,0
Räntebärande kortfristiga skulder och avsättningar	904,6	473,6
Summa	1.807,7	1.183,6

Specifikation av upplupna kostnader och förutbetalda intäkter

Personalrelaterade	55,2	62,8
Övrigt	140,2	120,3
Summa	195,4	183,1

Genom avtal beviljade belopp på checkräkningskredit, inklusive säsongskrediter, samt övriga kreditfaciliteter som kan utnyttjas i mån av tillgängliga, underliggande kundfordringar etc. uppgick till 1.303,6 MSEK (1.169,0).

**Not 19. Ställda säkerheter och eventalförpliktelser**

MSEK	2022	2021
<b>Ställda säkerheter</b>		
<b>För egna skulder och avsättningar</b>		
Avseende avsättningar för pensioner och liknande förpliktelser		
Företagsinteckningar	34,0	34,0
Avseende skulder till kreditinstitut		
Företagsinteckningar	298,5	311,1
Fastighetsinteckningar	211,4	211,2
Varulager	33,4	30,7
Kundfordringar	115,8	97,3
Summa avseende egna skulder och avsättningar	659,1	650,3
<b>Summa ställda säkerheter</b>	<b>693,1</b>	<b>684,3</b>
<b>Eventalförpliktelser</b>		
Övriga eventalförpliktelser	7,0	9,6
Summa	7,0	9,6

**Not 20. Anställda och löner****Antal anställda i medeltal**

	Totalt		Varav män, %	
	2022	2021	2022	2021
<b>Moderbolaget</b>				
Stockholm	7	8	57	63
<b>Dotterbolag i Sverige</b>				
Varberg	118	109	69	72
Vansbro	30	35	83	80
Sala	0	0	0	0
Köping	23	22	87	82
Stockholm	61	53	100	94
Övriga kommuner	8	21	75	67
Summa dotterbolag i Sverige	240	240	81	80

**Dotterbolag utomlands**

Frankrike	199	204	62	60
Norge	11	11	82	91
Danmark	15	14	67	64
Finland	16	16	81	81
Italien	214	148	72	74
Storbritannien	107	95	81	81
Tyskland	10	12	100	83
USA	35	44	86	86
Japan	67	66	82	82
Lettland	139	116	72	66
Kina	93	92	75	77
Holland	2	2	100	100
Australien	1	1	100	100
Turkiet	40	39	80	72
Summa dotterbolag utomlands	949	864	73	73
Summa koncernen	1.196	1.112	74	75

**Not 20. Anställda och löner fortsättning****Könsfördelning i företagsledningen**

	2022-12-31 Andel kvinnor	2021-12-31 Andel kvinnor
<b>Moderbolaget</b>		
Styrelsen	25%	25%
Övriga ledande befattningshavare	0%	0%
<b>Koncernen totalt</b>		
Styrelsen	4%	4%
Övriga ledande befattningshavare	16%	16%

**Löner, andra ersättningar och sociala kostnader**

MSEK	2022			2021		
	Löner och andra ersättningar	Sociala kostnader	varav pensionskostnader	Löner och andra ersättningar	Sociala kostnader	varav pensionskostnader
Moderbolag	15,9	7,8	2,9	16,8	8,3	2,9
Dotterbolag	354,2	104,0	20,7	299,0	89,2	20,0
Summa koncernen	370,1	111,8	23,6	315,7	97,5	22,9

**Löner och andra ersättningar fördelade mellan bolagens ledning och övriga anställda**

MSEK	2022			2021		
	Lön och andra ersättningar		Övriga anställda	Lön och andra ersättningar		Övriga anställda
	Bolagens ledning (varav tantiem o dyl)			Bolagens ledning (varav tantiem o dyl)		
Moderbolag	8,8	-	7,1	8,0	-	8,8
Dotterbolag	17,4	(1,8)	281,6	17,4	(1,8)	281,6
Summa koncernen	25,4	(1,8)	290,4	25,4	(1,8)	290,4

Under 2022 har till styrelsens medlemmar, som ej är anställda i koncernen, utbetalats arvode på totalt 400.000 SEK (400.000). Till verkställande direktören Salvatore Grimaldi har för 2022 utgått lön med 3.343.000 SEK (3.343.000). Tantiem har inte utgått under året (-). Bolaget har tecknat pensionsförsäkring för verkställande direktören och vice verkställande direktören. Pensionspremierna har uppgått till 1,2 MSEK (1,2 MSEK). I premierna ingår ett pensionsåtagande medelst en direktpension. Åtagandet redovisas som en avsättning för pensioner och liknande förpliktelser i moderbolagets balansräkning.

För övriga ledande befattningshavare i koncernen gäller sedvanliga pensionsvillkor. Koncernen har inga utestående pensionsförpliktelser för dessa. Av koncernens pensionskostnader 23,6 MSEK (22,9) avser 3,1 MSEK (2,5) styrelse och VD i övriga koncernbolag. Vid uppsägning från bolagets sida föreligger uppsägningstider med normalt högst 12 månader.

### Moderbolagets noter

#### Not 21. Arvode och kostnadsersättning till revisorer

MSEK	2022	2021
Revision – KPMG	0,5	0,5
Skatterådgivning - KPMG	0,1	0,1
Övriga tjänster – Ernst & Young	-	-
Summa	0,6	0,6

Ansvarig revisor är Helena Arvidsson Älgne, KPMG.

#### Not 22. Övriga intäkter

MSEK	2022	2021
Royalty avseende varumärke – från koncernbolag	2,7	40,5
Övriga intäkter	-	-
Summa	2,7	40,5

#### Not 23. Resultat från övriga finansiella anläggningstillgångar

MSEK	2022	2021
Nedskrivning av finansiell fordran	-	-
Nedskrivning av lämnat aktieägartillskott	-100,0	-
Summa	-100,0	-

#### Not 24. Övriga ränteintäkter och liknande resultatposter

MSEK	2022	2021
Räntor	0,3	0,0
Kursdifferenser	-0,6	-0,9
Resultat från valutakontrakt	14,8	38,4
Summa	14,5	37,5

#### Not 25. Skatter

MSEK	2022	2021
Statlig inkomstskatt	-14,4	-17,7
Uppskjuten skatt	-0,1	-0,1
Summa	-14,5	-17,8

AK

<i>Avstämning av effektiv skatt</i>		2022		2021	
MSEK	Procent	Belopp	Procent	Belopp	
Resultat före skatt		-34,1		82,5	
Skatt enligt gällande skattesats för moderbolaget	20,6%	7,0	20,6%	-17,0	
<b>Skatteeffekt av:</b>					
- Ej avdragsgilla kostnader	62,8%	-21,5	1,0%	-0,7	
- Ej skattepliktiga intäkter	0,0%	0,0	0,0%	0,0	
- Övrigt	0,0%	0,0	0,0%	0,0	
- Skatt hänförlig till tidigare år	0,0%	0,0	1,0%	-0,1	
Redovisad effektiv skatt	42,2%	-14,5	21,6%	-17,8	

**Not 26. Materiella och immateriella anläggningstillgångar**

MSEK	Inven-	Inven-	Licenser,	Licenser,
	tarier	tarier	varu-	varu-
	2022	2021	märken	märken
			2022	2021
Ingående anskaffningsvärde	2,7	2,4	0,3	0,3
Inköp	-	0,3	-	-
Försäljningar och utrangeringar	-0,3	-	-	-
Utgående ack. anskaffningsvärde	2,4	2,7	0,3	0,3
Ingående avskrivningar	-2,3	-2,3	-0,3	-0,3
Årets avskrivningar	-	-0,0	-0,0	-0,0
Försäljningar och utrangeringar	-	-	-	-
Utgående ack. avskrivningar	-2,3	-2,3	-0,3	-0,3
Redovisat värde vid årets slut	0,1	0,4	0,0	0,0

**Lokalhyror (leasingavgifter avseende förhyrda lokaler)**

MSEK	2022	2021
Betalda hyror	2,2	2,2
Avtalade leasingavgifter förfaller därefter år:		
År 2023 (2022)	1,8	1,8
År 2024-2026 (2023-2025)	4,9	5,3
År 2027 och senare (2026 och senare)	-	1,3
Summa	6,7	8,4

**Not 27. Finansiella anläggningstillgångar**

MSEK	2022	2021
Ingående balans	1.393,3	1.378,3
Aktieägartillskott till dotterbolag	100,0	15,0
Utgående ackumulerat anskaffningsvärde	1.493,3	1.393,3
Ingående nedskrivningar	-740,6	-740,6
Nedskrivning av lämnat aktieägartillskott	-100,0	-
Utgående ackumulerade nedskrivningar	-840,6	-740,6
Redovisat värde vid årets slut	652,7	652,7

## Not 28. Aktier i dotterbolag

	Org. Nr	Säte	Kapitalandel i %	Bokfört Värde, MSEK
<b>VenCap Industrier AB</b>	<b>556438-2595</b>	<b>Stockholm, Sverige</b>	<b>100</b>	<b>447,8</b>
Bianchi Café & Cycles Sverige AB	556054-2507	Stockholm, Sverige	100	
Bianchi Butik AB	556126-5066	Stockholm, Sverige	100	
Cycleurope Supply Chain Management Co, Ltd.	91320583MA20 7CYR9D	Kunshan, Kina	100	
Cycleurope AB	556141-6479	Varberg, Sverige	100	
Monark AB	556042-3948	Varberg, Sverige	100	
Crescent AB	556043-3350	Varberg, Sverige	100	
Cycleurope Sverige AB	556036-5636	Varberg, Sverige	100	
Velo & Oxygen AB	556562-1116	Stockholm, Sverige	100	
Cycleurope Norge AS	938097119	Oslo, Norge	100	
Kildemoes A/S	30359518	Faaborg-Midtfyn, Danmark	100	
Cycleurope Benelux BV	63432846	Enschede, Nederländerna	100	
Monark Exercise AB	556103-3449	Vansbro, Sverige	100	
Cykelkonsulterna Sverige AB	556823-9668	Stockholm, Sverige	100	
Cycleurope Finland Oy	1634279-3	Vanda, Finland	100	
Velo & Oxygen Oy	2369898-2	Vanda, Finland	100	
Cycleurope France Holding AB	556538-7650	Stockholm, Sverige	100	
Cycleurope (France) S.A.	33796453000055	Romilly-sur-Seine, Frankrike	99,97	
Cycleurope Industries S.A.S	85480042200073	Romilly-sur-Seine, Frankrike	99,94	
Cycleurope KA International S.A.S		Romilly-sur-Seine, Frankrike	100	
CEKA USA, Llc		Wilmington, DE, USA	100	
Bianchi Holding AB	556072-1028	Stockholm, Sverige	100	
Cycleurope Bisiklet SAN. VE TIC Ltd	1836411	Ismir, Turkiet	100	
F.I.V.E. Bianchi S.p.A.	BG-140907	Treviglio, Italien	100	
Bianchi Bisiklet San. ve Tic Ltd.	163581	Ismir, Turkiet	100	
Velomann GmbH	222116	Munchen, Tyskland	100	
Bianchi France SAS	891725749	Lyon, Frankrike	100	
Bianchi ANZ Ltd.	99645343853	Sydney, Australien	100	
Bianchi Poland Sp. z o. o.	0000907589	Warszawa, Polen	100	
Bianchi Pacific Co. Ltd.	91048897	Taichung City, Taiwan	100	
Bianchi Cycling Switzerland Sagl	374.548.172	Lugano, Schweiz	100	
Bianchi Nordic AB	556183-2840	Stockholm, Sverige	100	
Bianchi U.S.A. Inc	94-2273973	Hayward, CA, USA	100	
Bianchi Bicycles Canada Inc	BC1047387	Vancouver, BC, Kanada	100	
Bianchi Café S. de R.T. de CV	RF201563445652	Guadalajara, Mexiko	100	
Bianchi Cycling UK, Ltd.	1077881	Bedford, UK	100	
Cycleurope Japan Co, Ltd.	0199-01-017944	Tokyo, Japan	100	
Sola BidCo Pty Ltd	609097574	Sydney, Australien	100	
Sports Outdoor Leisure - Australia Pty ltd	120314794	Sydney, Australien	100	
Sola Sport Pty Ltd	000584672	Sydney, Australien	100	
ADV Leisure Pty Ltd	942353132	Sydney, Australien	100	
<b>Monarkhuset AB</b>	<b>556537-5317</b>	<b>Stockholm, Sverige</b>	<b>100</b>	<b>23,6</b>
<b>Sagri Development AB</b>	<b>556237-0808</b>	<b>Stockholm, Sverige</b>	<b>100</b>	<b>181,3</b>
Plockmatic International AB	556169-3465	Stockholm, Sverige	100	
Plockmatic Document Finishing AS	813887622	Oslo, Norge	100	
Plockmatic Document Finishing Inc.	30-0837474	Victor, NY, USA	100	
SIA Plockmatic Riga	40003535850	Riga, Lettland	100	
KGS S.r.l	07011970964	Mestrino, Italien	100	
Watkiss Automation Ltd	01222069	Sandy, Storbritannien	100	
Morgana Systems Ltd	01335508	Milton Keynes, Storbritannien	100	
Intec Printing Solutions Ltd.	03126582	Poole, Storbritannien	100	
Intec Printing Solutions Corp.	90-0679657	Lutz, FL, USA	100	
GMV Fastighets AB	556456-7112	Stockholm, Sverige	100	
Å. Karlsson Industrial AB	556473-6758	Stockholm, Sverige	100	
Å. Karlsson Spools AB	556061-6483	Sala, Sverige	100	
Karlsson Spools Precision Machining (Kunshan) Co Ltd.		Kunshan, Kina	100	
Metpump AB	556131-6463	Kolbäck, Sverige	92	
Grimaldifastigheter AB	556293-4371	Stockholm, Sverige	100	
Grimaldis Mek. Verkstad AB	556167-4259	Köping, Sverige	100	

2023080900112

Contento Svenska AB	556567-9866	Stockholm, Sverige	100
Grimaldi Development AB	556572-4167	Stockholm, Sverige	100
Rotera Automotive AB	559088-2360	Stockholm, Sverige	100
Rotera Automotive GmbH	HRB 289259	Dusseldorf, Tyskland	100

652,7

**Not 29. Antal aktier Moderbolaget**

SEK	2022	2021
Antal aktier	200.000	200.000
Kvotvärde	100	100

**Not 30. Obeskattade reserver**

	2022	2021
Periodiseringsfond avsatt räkenskapsår 2022	23,4	-
Periodiseringsfond avsatt räkenskapsår 2021	28,7	28,7
Periodiseringsfond avsatt räkenskapsår 2020	6,3	6,3
Periodiseringsfond avsatt räkenskapsår 2019	17,9	17,9
Periodiseringsfond avsatt räkenskapsår 2018	28,7	28,7
Periodiseringsfond avsatt räkenskapsår 2017	21,5	21,5
Periodiseringsfond avsatt räkenskapsår 2016	-	29,7
Summa	126,5	132,8

**Not 31. Långfristiga skulder samt avsättningar**

MSEK	2022	2021
Räntebärande långfristiga skulder	-	-
Långfristiga skulder till koncernföretag	10,8	10,8
Summa	10,8	10,8

Del av långfristig skuld till koncernföretag som förfaller till betalning senare än fem år efter balansdagens utgång uppgår till 10,8 MSEK (10,8).

**Not 32. Kortfristiga skulder**

Beviljat belopp på checkräkningskredit 5,0 MSEK (5,0)

Utnyttjat belopp på checkräkningskrediten per 31 december 2022 uppgick till - (-).

**Not 33. Ställda säkerheter och eventalförpliktelser**

MSEK	2022	2021
Eventalförpliktelser	-	-
Borgen för dotterbolag	-	-

**Not 34. Förslag till disposition beträffande bolagets vinst**

**Moderbolaget**

Bolaget har under verksamhetsåret netto mottagit koncernbidrag på 56,0 MSEK (mottagit 21,6).

Till årsstämmans förfogande står följande vinstmedel i moderbolaget Grimaldi Industri AB:

Balanserade vinstmedel	1 012 036 549 SEK
Årets resultat	-48 613 723 SEK
Summa	963 422 826 SEK

Styrelsen föreslår att fritt eget kapital disponeras så:

Utdelning till aktieägare	0 SEK
i ny räkning balanseras	963 422 826 SEK
Summa	963 422 826 SEK

Stockholm den 30 mars 2023



Anders Ilstam  
Styrelseordförande

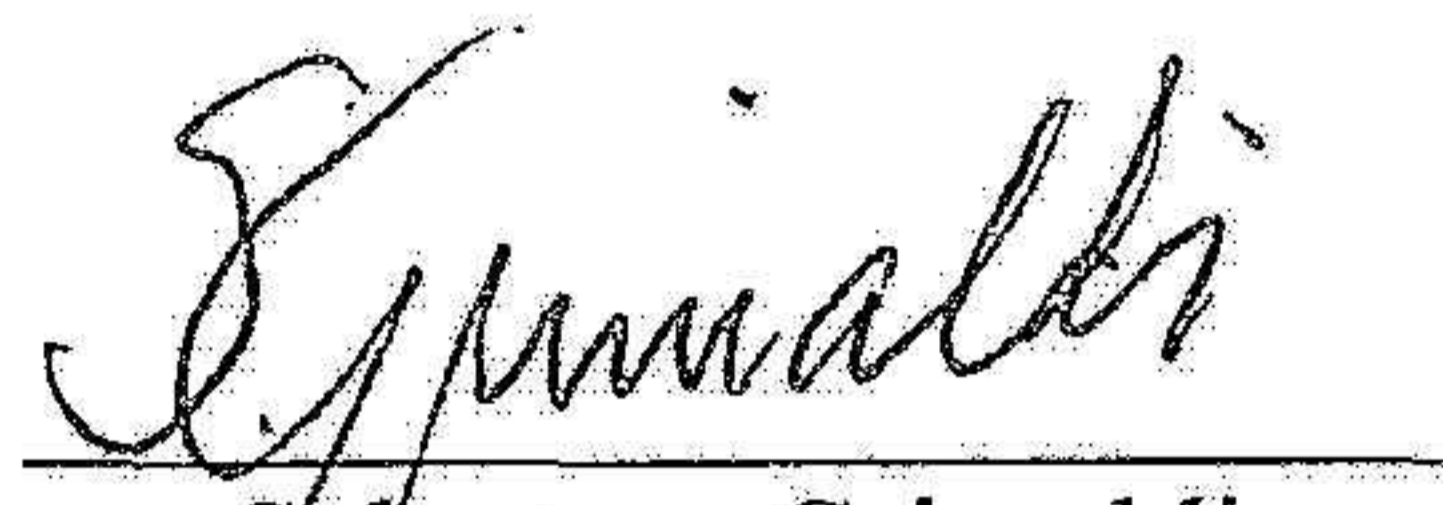

Salvatore Grimaldi  
Verkställande direktör

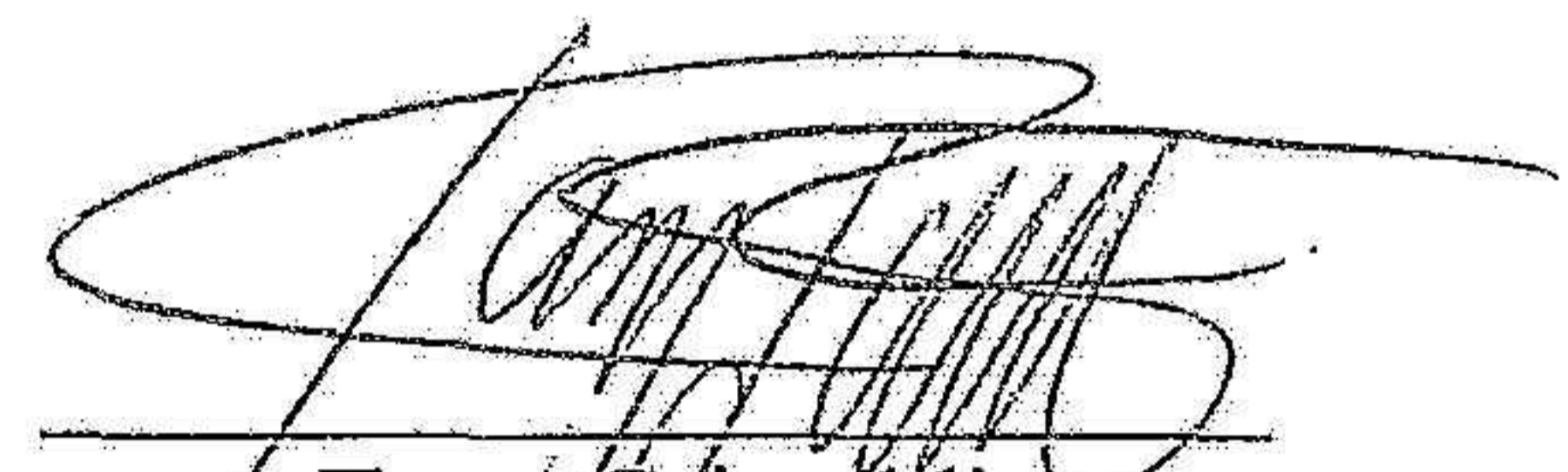

Tony Grimaldi  
Vice VD, Ledamot

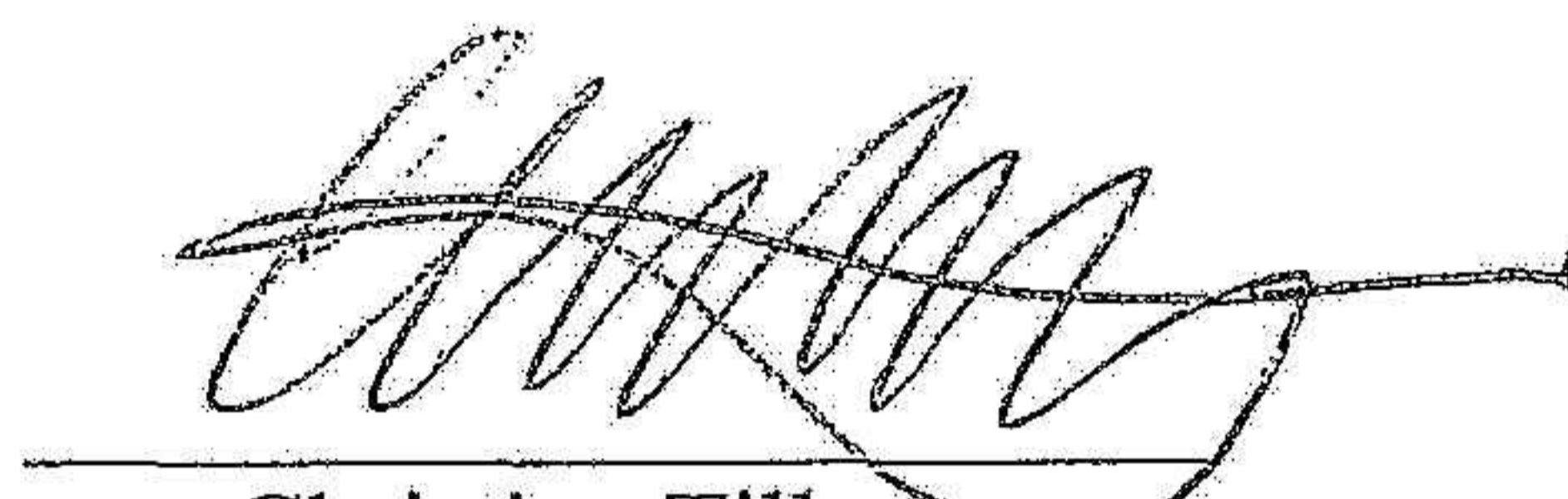

Christina Tillman  
Ledamot

Vår revisionsberättelse har lämnats den 30 mars 2023

KPMG AB



Helena Arvidsson Älgne  
Auktoriserad revisor

# Revisionsberättelse

Till bolagsstämman i Grimaldi Industri AB, org. nr 556325-5065

## Rapport om årsredovisningen och koncernredovisningen

### Uttalanden

Vi har utfört en revision av årsredovisningen och koncernredovisningen för Grimaldi Industri AB för år 2022.

Enligt vår uppfattning har årsredovisningen och koncernredovisningen upprättats i enlighet med årsredovisningslagen och ger en i alla väsentliga avseenden rättvisande bild av moderbolagets och koncernens finansiella ställning per den 31 december 2022 och av dessas finansiella resultat och kassaflöde för året enligt årsredovisningslagen. Förvaltningsberättelsen är förenlig med årsredovisningens och koncernredovisningens övriga delar.

Vi tillstyrker därför att bolagsstämman fastställer resultaträkningen och balansräkningen för moderbolaget och för koncernen.

### Grund för uttalanden

Vi har utfört revisionen enligt International Standards on Auditing (ISA) och god revisionssed i Sverige. Vårt ansvar enligt dessa standarder beskrivs närmare i avsnittet Revisorns ansvar. Vi är oberoende i förhållande till moderbolaget och koncernen enligt god revisorssed i Sverige och har i övrigt fullgjort vårt yrkesetiska ansvar enligt dessa krav.

Vi anser att de revisionsbevis vi har inhämtat är tillräckliga och ändamålsenliga som grund för våra uttalanden.

### Styrelsens och verkställande direktörens ansvar

Det är styrelsen och verkställande direktören som har ansvaret för att årsredovisningen och koncernredovisningen upprättas och att de ger en rättvisande bild enligt årsredovisningslagen. Styrelsen och verkställande direktören ansvarar även för den interna kontroll som de bedömer är nödvändig för att upprätta en årsredovisning och koncernredovisning som inte innehåller några väsentliga felaktigheter, vare sig dessa beror på oegentligheter eller misstag. Vid upprättandet av årsredovisningen och koncernredovisningen ansvarar styrelsen och verkställande direktören för bedömningen av

bolagets och koncernens förmåga att fortsätta verksamheten. De uppger, när så är tillämpligt, om förhållanden som kan påverka förmågan att fortsätta verksamheten och att använda antagandet om fortsatt drift. Antagandet om fortsatt drift tillämpas dock inte om styrelsen och verkställande direktören avser att likvidera bolaget, upphöra med verksamheten eller inte har något realistiskt alternativ till att göra något av detta.

### Revisorns ansvar

Våra mål är att uppnå en rimlig grad av säkerhet om huruvida årsredovisningen och koncernredovisningen som helhet inte innehåller några väsentliga felaktigheter, vare sig dessa beror på oegentligheter eller misstag, och att lämna en revisionsberättelse som innehåller våra uttalanden. Rimlig säkerhet är en hög grad av säkerhet, men är ingen garanti för att en revision som utförs enligt ISA och god revisionssed i Sverige alltid kommer att upptäcka en väsentlig felaktighet om en sådan finns. Felaktigheter kan uppstå på grund av oegentligheter eller misstag och anses vara väsentliga om de enskilt eller tillsammans rimligen kan förväntas påverka de ekonomiska beslut som användare fattar med grund i årsredovisningen och koncernredovisningen.

Som del av en revision enligt ISA använder vi professionellt omdöme och har en professionellt skeptisk inställning under hela revisionen. Dessutom:

- identifierar och bedömer vi riskerna för väsentliga felaktigheter i årsredovisningen och koncernredovisningen, vare sig dessa beror på oegentligheter eller misstag, utformar och utför granskningsåtgärder bland annat utifrån dessa risker och inhämtar revisionsbevis som är tillräckliga och ändamålsenliga för att utgöra en grund för våra uttalanden. Risken för att inte upptäcka en väsentlig felaktighet till följd av oegentligheter är högre än för en väsentlig felaktighet som beror på misstag, eftersom oegentligheter kan innefatta agerande i maskopi, förfalskning, avsiktliga utelämnanden, felaktig information eller åsidosättande av intern kontroll.
- skaffar vi oss en förståelse av den del av bolagets interna kontroll som har betydelse för vår revision för att utforma granskningsåtgärder som är lämpliga med hänsyn till omständigheterna, men inte för att uttala oss om effektiviteten i den interna kontrollen.
- utvärderar vi lämpligheten i de redovisningsprinciper som används och rimligheten i styrelsens och verkställande direktörens uppskattningar i redovisningen och tillhörande upplysningar.

- drar vi en slutsats om lämpligheten i att styrelsen och verkställande direktören använder antagandet om fortsatt drift vid upprättandet av årsredovisningen och koncernredovisningen. Vi drar också en slutsats, med grund i de inhämtade revisionsbevisen, om huruvida det finns någon väsentlig osäkerhetsfaktor som avser sådana händelser eller förhållanden som kan leda till betydande tvivel om bolagets och koncernens förmåga att fortsätta verksamheten. Om vi drar slutsatsen att det finns en väsentlig osäkerhetsfaktor, måste vi i revisionsberättelsen fästa uppmärksamheten på upplysningarna i årsredovisningen och koncernredovisningen om den väsentliga osäkerhetsfaktorn eller, om sådana upplysningar är otillräckliga, modifiera uttalandet om årsredovisningen och koncernredovisningen. Våra slutsatser baseras på de revisionsbevis som inhämtas fram till datumet för revisionsberättelsen. Dock kan framtida händelser eller förhållanden göra att ett bolag och en koncern inte längre kan fortsätta verksamheten.
- utvärderar vi den övergripande presentationen, strukturen och innehållet i årsredovisningen och koncernredovisningen, däribland upplysningarna, och om årsredovisningen och koncernredovisningen återger de underliggande transaktionerna och händelserna på ett sätt som ger en rättvisande bild.
- inhämtar vi tillräckliga och ändamålsenliga revisionsbevis avseende den finansiella informationen för enheterna eller affärsaktiviteterna inom koncernen för att göra ett uttalande avseende koncernredovisningen. Vi ansvarar för styrning, övervakning och utförande av koncernrevisionen. Vi är ensamt ansvariga för våra uttalanden.

Vi måste informera styrelsen om bland annat revisionens planerade omfattning och inriktning samt tidpunkten för den. Vi måste också informera om betydelsefulla iakttagelser under revisionen, däribland de eventuella betydande brister i den interna kontrollen som vi identifierat.

## Rapport om andra krav enligt lagar och andra författningar

### Uttalanden

Utöver vår revision av årsredovisningen och koncernredovisningen har vi även utfört en revision av styrelsens och verkställande direktörens förvaltning för Grimaldi Industri AB för år 2022 samt av förslaget till dispositioner beträffande bolagets vinst eller förlust.

Vi tillstyrker att bolagsstämman disponerar vinsten enligt förslaget i förvaltningsberättelsen och beviljar styrelsens ledamöter och verkställande direktören ansvarsfrihet för räkenskapsåret.

### Grund för uttalanden

Vi har utfört revisionen enligt god revisionssed i Sverige. Vårt ansvar enligt denna beskrivs närmare i avsnittet Revisorns ansvar. Vi är oberoende i förhållande till moderbolaget och koncernen enligt god revisorssed i Sverige och har i övrigt fullgjort vårt yrkesetiska ansvar enligt dessa krav.

Vi anser att de revisionsbevis vi har inhämtat är tillräckliga och ändamålsenliga som grund för våra uttalanden.

### Styrelsens och verkställande direktörens ansvar

Det är styrelsen som har ansvaret för förslaget till dispositioner beträffande bolagets vinst eller förlust. Vid förslag till utdelning innefattar detta bland annat en bedömning av om utdelningen är försvarlig med hänsyn till de krav som bolagets och koncernens verksamhetsart, omfattning och risker ställer på storleken av moderbolagets och koncernens egna kapital, konsolideringsbehov, likviditet och ställning i övrigt.

Styrelsen ansvarar för bolagets organisation och förvaltningen av bolagets angelägenheter. Detta innefattar bland annat att fortlöpande bedöma bolagets och koncernens ekonomiska situation och att tillse

att bolagets organisation är utformad så att bokföringen, medelsförvaltningen och bolagets ekonomiska angelägenheter i övrigt kontrolleras på ett betryggande sätt.

Verkställande direktören ska sköta den löpande förvaltningen enligt styrelsens riktlinjer och anvisningar och bland annat vidta de åtgärder som är nödvändiga för att bolagets bokföring ska fullgöras i överensstämmelse med lag och för att medelsförvaltningen ska skötas på ett betryggande sätt.

### Revisorns ansvar

Vårt mål beträffande revisionen av förvaltningen, och därmed vårt uttalande om ansvarsfrihet, är att inhämta revisionsbevis för att med en rimlig grad av säkerhet kunna bedöma om någon styrelseledamot eller verkställande direktören i något väsentligt avseende:

- företagit någon åtgärd eller gjort sig skyldig till någon försummelse som kan föranleda ersättningsskyldighet mot bolaget, eller
- på något annat sätt handlat i strid med aktiebolagslagen, årsredovisningslagen eller bolagsordningen.

Vårt mål beträffande revisionen av förslaget till dispositioner av bolagets vinst eller förlust, och därmed vårt uttalande om detta, är att med rimlig grad av säkerhet bedöma om förslaget är förenligt med aktiebolagslagen.

Rimlig säkerhet är en hög grad av säkerhet, men ingen garanti för att en revision som utförs enligt god revisionssed i Sverige alltid kommer att upptäcka åtgärder eller försummelser som kan föranleda

ersättningsskyldighet mot bolaget, eller att ett förslag till dispositioner av bolagets vinst eller förlust inte är förenligt med aktiebolagslagen.

Som en del av en revision enligt god revisionssed i Sverige använder vi professionellt omdöme och har en professionellt skeptisk inställning under hela revisionen. Granskningen av förvaltningen och förslaget till dispositioner av bolagets vinst eller förlust grundar sig främst på revisionen av räkenskaperna. Vilka tillkommande granskningsåtgärder som utförs baseras på vår professionella bedömning med utgångspunkt i risk och väsentlighet. Det innebär att vi fokuserar granskningen på sådana åtgärder, områden och förhållanden som är väsentliga för verksamheten och där avsteg och överträdelser skulle ha särskild betydelse för bolagets situation. Vi går igenom och prövar fattade beslut, beslutsunderlag, vidtagna åtgärder och andra förhållanden som är relevanta för vårt uttalande om ansvarsfrihet. Som underlag för vårt uttalande om styrelsens förslag till dispositioner beträffande bolagets vinst eller förlust har vi granskat om förslaget är förenligt med aktiebolagslagen.

Stockholm den 30 mars 2023

KPMG AB

Helena Arvidsson Ägne

Auktoriserad revisor

## Hållbarhetsrapport 2022

### Grimaldi Industri AB

#### Verksamhetsöversikt

Grimaldi Industri AB investerar i bolag för att utveckla och förädla verksamheter inom väl definierade nischer där bolagen skall kunna uppnå en marknadsledande ställning.

Direkt under Grimaldi Industri AB ligger bolaget Monarkhuset AB vars verksamhet består av att äga och förvalta industrifastigheten Svärdfisken 3 i Varberg, där sedan länge Cycleurope Sveriges verksamhet drivits.

#### VenCap Industrier-koncernen

VenCap Industrier är moderbolag till Cycleurope AB, Cycleurope France Holding AB och Bianchi Holding AB, (tillsammans en ledande cykelleverantör med varumärken som Bianchi, Crescent, DBS, Everton, Gitane, Kildemoes, Monark, Puch, Peugeot, Spectra, TEC mfl).

#### Sagri Development-koncernen

Sagri Development AB är moderbolag till bland annat Grimaldis Mekaniska Verkstad AB (tillverkning av ringformiga precisionskomponenter till den europeiska fordonsindustrin), Å Karlsson Industrial AB-koncernen (tillverkning av kolvar för hydraulventiler) och Plockmatic International-koncernen (utvecklar, tillverkar och marknadsför maskiner och utrustning för dokumenthantering såsom plockning, häftning, falsning, limbinding och kuvertering).

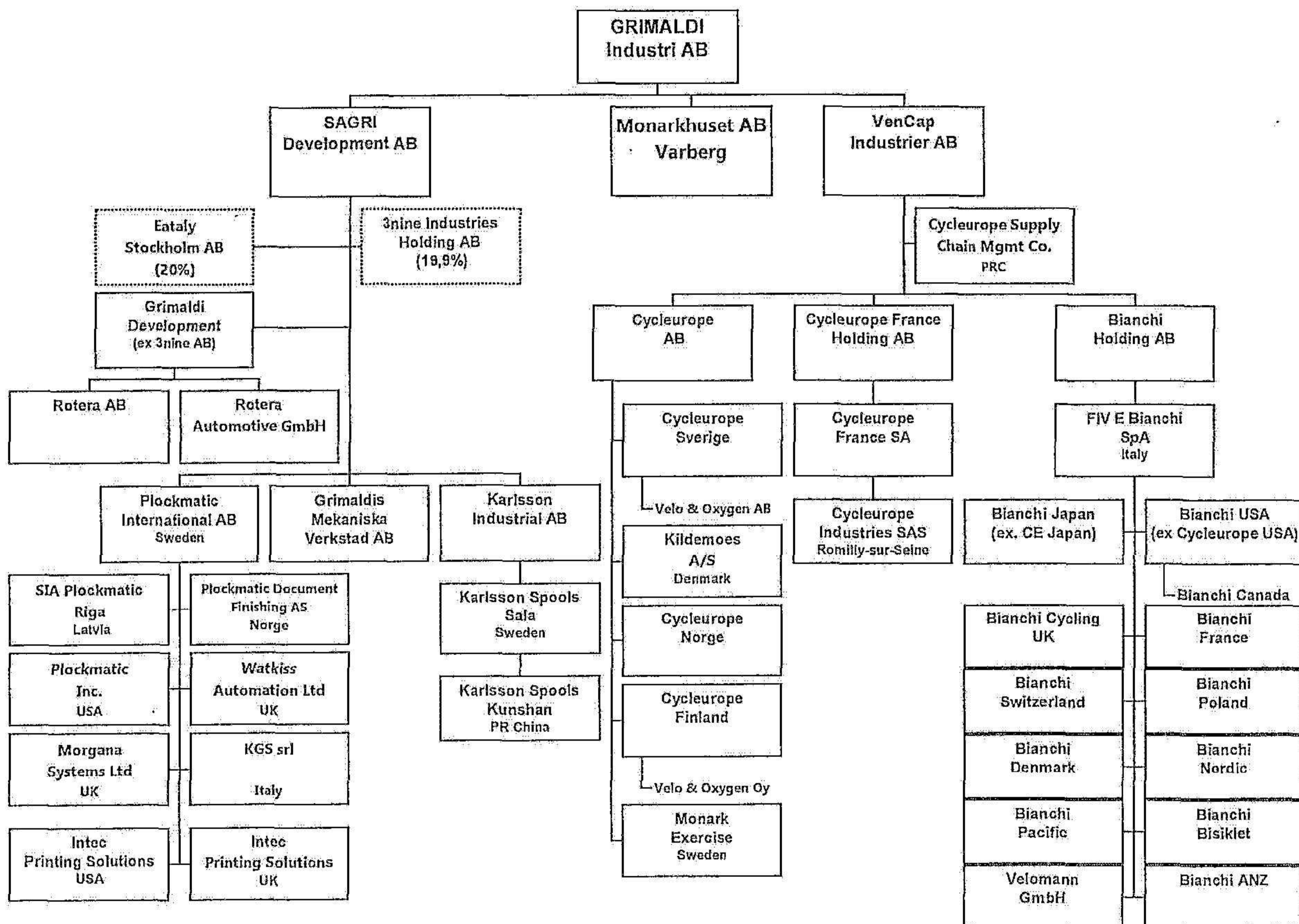

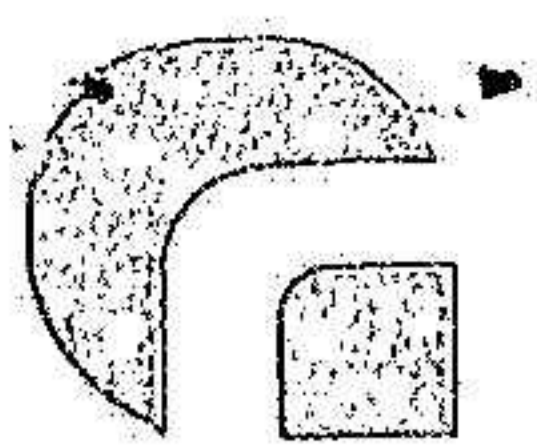
### Miljöinformation

Koncernen bedriver anmälningspliktig verksamhet i tre svenska dotterbolag: Cycleurope Sverige AB, Monark Exercise AB och Grimaldis Mekaniska Verkstad AB. Den anmälningspliktiga verksamheten i Cycleurope Sverige avser bl.a förbrukning av kemiska produkter och utsläpp av flyktiga organiska föreningar (s.k. VOC) i lackeringen och i Monark Exercise avser den ytbehandling av metaller (fosfatering), medan den i Grimaldis Mekaniska Verkstad AB består av metallbearbetning. Koncernen har också produktionsanläggningar i Italien och Frankrike vars miljöpåverkan utgörs av utsläpp av lösningsmedel till luft från enheternas lackeringsanläggningar. Verksamheten i Frankrike är anmälningspliktig.

### Risker

De väsentligaste externa faktorer som påverkar koncernens resultat utgörs av utvecklingen av den allmänna ekonomin, konkurrenssituationen på de ingående bolagens viktigaste marknader samt koncernbolagens förmåga att öka sin konkurrensförmåga såväl kostnadsmässigt som produktmässigt. Den snabba utvecklingen av konkurrenskraftiga bolag i Asien, främst Kina, kommer även under de närmaste åren att ställa stora krav på fortsatt kostnadsanpassning, förändringar i organisation och arbetsformer samt vidareutveckling av samarbeten med producerande verksamheter i lågkostnadsländer.

Inom hållbarhetsområdet finns inom koncernen risker med att produktionsenheterna och underleverantörerna inte uppfyller de lagar och regler som finns i respektive land. Riskerna avseende framförallt underleverantörerna avser även korruption, dåliga arbetsförhållanden och användandet av farliga kemikalier. Ökade krav inom miljölagstiftningen kommer förmodligen leda till högre framtida investeringar i respektive produktionsanläggning. Det finns också en risk att koncernen inte möter marknadens förväntningar vad gäller klimatansvaret både i egna produktionsanläggningar samt i leverantörsledet.

De finns en risk att personal slutar alternativt blir sjukskrivna om inte koncernen lyckas skapa en arbetsmiljö som är trygg och utvecklande. Om personal slutar alternativt att vi inte kan rekrytera rätt kompetens leder detta till en oförmåga att leverera produkter och tjänster med kvalitet.

### Hållbarhet

Hållbarhet är en viktig del i Grimaldi-koncernens strategi och som innebär att koncernen tar ansvar för att utveckla arbetsmiljö, miljöpåverkan och ekonomisk lönsamhet. Koncernens Code of Conduct utgör grunden för vårt hållbarhetsarbete och respektive dotterbolag ansvarar för att koden följs.

Grimaldi-koncernen fokuserar på följande fyra områden inom hållbarhet:

### Miljö

Miljö är en viktig del i koncernens strategi.

Miljöarbetet ska drivas inom ramen för vår affärsidé och vara integrerad i det operativa arbetet. En aktiv och planerad hantering av miljöhantering ska minska koncernens påverkan på miljön och detta görs bland annat genom en effektivare resursanvändning, utveckling av miljöanpassade produkter samt minskade utsläpp. Risker innefattar bland annat mer krävande miljölagstiftning samt ökade skatter och avgifter. Det finns även risker med inköp av produkter från utvecklingsländer ur ett miljöperspektiv.

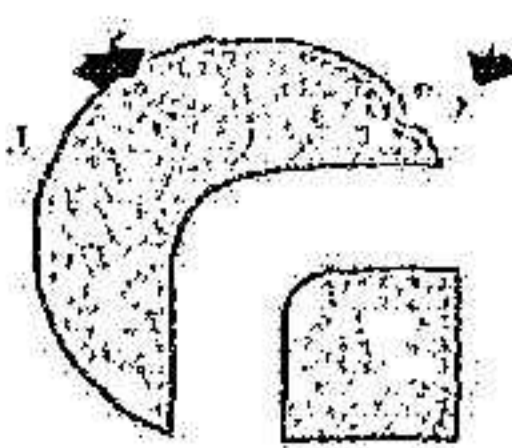

2023080900119

Koncernen följer upp koncernens påverkan på miljön genom följande resultatindikatorer:

Miljö	Enhet	2022	2021
<b>Energiförbrukning</b>			
Elekticitet	MWh/år	15 101	15 877
Fjärrvärme	MWh/år	3 531	3 981
Gas	m <sup>3</sup> /år	13 258	25 602
Olja	m <sup>3</sup> /år	0	0
<b>Vattenkomsumtion</b>	m <sup>3</sup> /år	20 417	22 202
<b>Utsläpp</b>			
VOC	ton/år	404	353
<b>Avfall</b>			
Kartong	ton/år	379	336
Trä	ton/år	137	126
Brännbart	ton/år	299	309
Metall	ton/år	352	266
Övrigt	ton/år	1 045	978
<b>Farligt avfall</b>	ton/år	15	25

### Personal och sociala förhållanden

Personalen är den viktigaste tillgången i koncernen och är en förutsättning för vår framgång. Genom våra värderingar vill vi skapa en kultur där medarbetarna har respekt för varandra och känner en stolthet att arbeta inom Grimaldi-koncernen. Det är viktigt för koncernen att erbjuda de anställda en trygg, utvecklande och utmanande arbetsmiljö. Arbetet med att säkerställa personalens hälsa och säkerhet är också en betydelsefull del för koncernen och bland annat sker uppföljning av implementerade säkerhetsrutiner kontinuerligt. Koncernen har tagit fram en intern uppförandekod som respektive medarbetare tar del av vid nyanställning.

Inom koncernen arbetar vi systematiskt med årliga utvecklingssamtal där utvärdering av året som gått samt planering och målsättning för nästkommande år går igenom. Koncernen har medarbetare i 15 länder och hade i medeltal totalt 1 196 medarbetare under 2022.

Koncernen arbetar med följande resultatindikatorer:

Personal och sociala förhållanden	2022	2021
Personalomsättning räknat per heltidsanställning	7,2%	13,3%
Sjukfrånvaro räknat per heltidsanställd i %	3,3%	3,4%
Rapporterade arbetsplatsolyckor till försäkringsbolag	9	12

### Mänskliga rättigheter

Koncernen arbetar kontinuerligt med relationerna med våra leverantörer för att säkerställa att de värnar om sina anställda och arbetsmiljön. Koncernen har tagit fram en Code of Conduct som bland annat används för att utvärdera och löpande följa upp våra leverantörer vad gäller mänskliga rättigheter. Utöver detta har koncernen även tagit fram en intern Code of Conduct där mänskliga rättigheter behandlas.

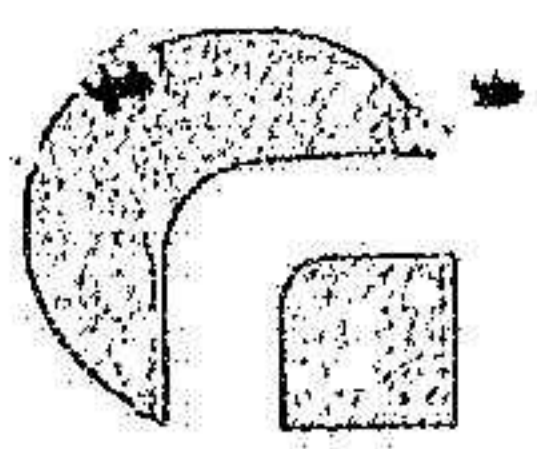

Koncernens Code of Conduct för leverantörer beskriver normer för god affärsetik och innehåller områden som mänskliga rättigheter, produktsäkerhet, miljö och arbetsförhållanden. Det ingår också vilka typer av material som får respektive inte får användas av våra leverantörer.

Koncernen implementerade under 2018 en whistle-blowing funktion där medarbetare har möjlighet att anonymt rapportera överträdelser av vår Code of Conduct.

### Anti-korruption

Affärsetik är en viktig del i vår strategi och koncernen har nolltolerans mot mutor och korruption. Koncernens kontakter med affärspartners och intressenter kännetecknas alltid av rättvis och lika behandling och bygger på ärlighet och öppenhet. Vi anser att affärer ska göras med integritet på ett ärligt, rättvist och trovärdigt sätt och koncernen arbetar aktivt för att motverka korruption, mutor och bedrägerier i alla dess former.

Koncernen har tagit fram en anti-korruptionspolicy och ingår i vår interna globala Code of Conduct. Detta innebär att koncernen har inrättat riktlinjer och processer för att identifiera risker, utbilda medarbetare och leverantörer och vidta lämpliga åtgärder när överträdelser av företagets regelverk har inträffat.

Vi följer upp korruption genom rapporterade incidenter via vår whistle-blowing funktion.

Styrelsen den 30 mars 2023

  
Anders Ilstam  
Styrelseordförande

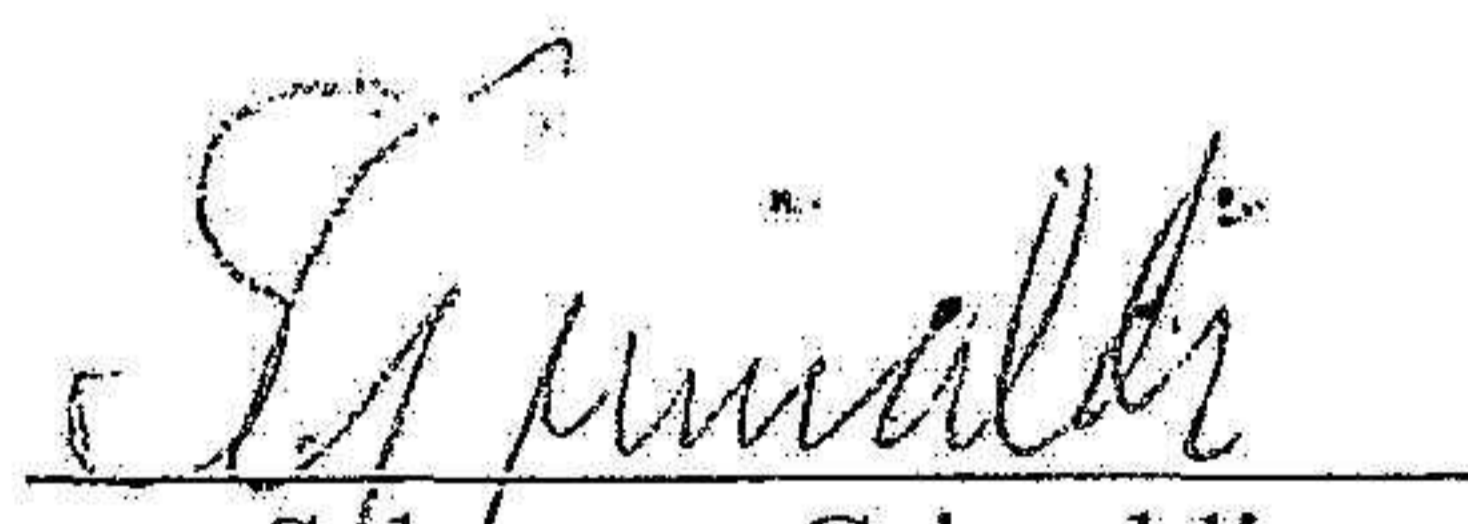
  
Salvatore Grimaldi  
Verkställande direktör

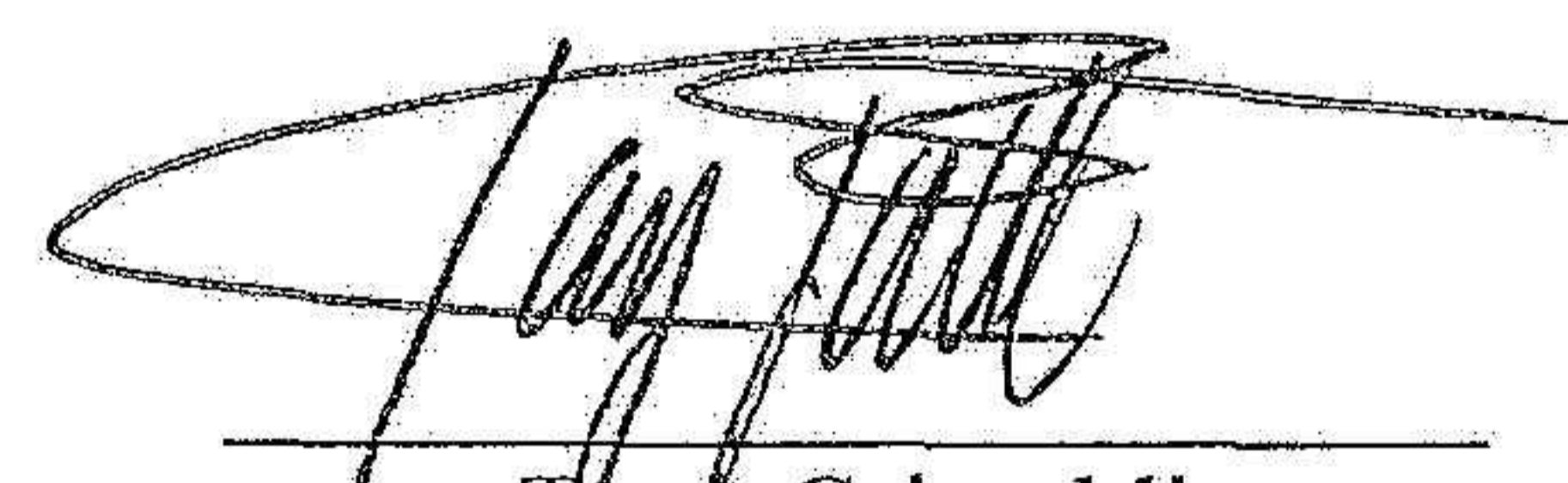
  
Tony Grimaldi  
Vice VD, Ledamot

  
Christina Tillman  
Ledamot



## Revisorns yttrande avseende den lagstadgade hållbarhetsrapporten

Till bolagsstämman i Grimaldi Industri AB org. nr 556325-5065

### Uppdrag och ansvarsfördelning

Det är styrelsen som har ansvaret för hållbarhetsrapporten för år 2022 och för att den är upprättad i enlighet med årsredovisningslagen.

### Granskningens inriktning och omfattning

Vår granskning har skett enligt FAR:s rekommendation RevR 12 *Revisorns yttrande om den lagstadgade hållbarhetsrapporten*. Detta innebär att vår granskning av hållbarhetsrapporten har en annan inriktning och en väsentligt mindre omfattning jämfört med den inriktning och omfattning som en revision enligt International Standards on Auditing och god revisionssed i Sverige har. Vi anser att denna granskning ger oss tillräcklig grund för vårt uttalande.

### Uttalande

En hållbarhetsrapport har upprättats.

Stockholm den 30 mars 2023

KPMG AB

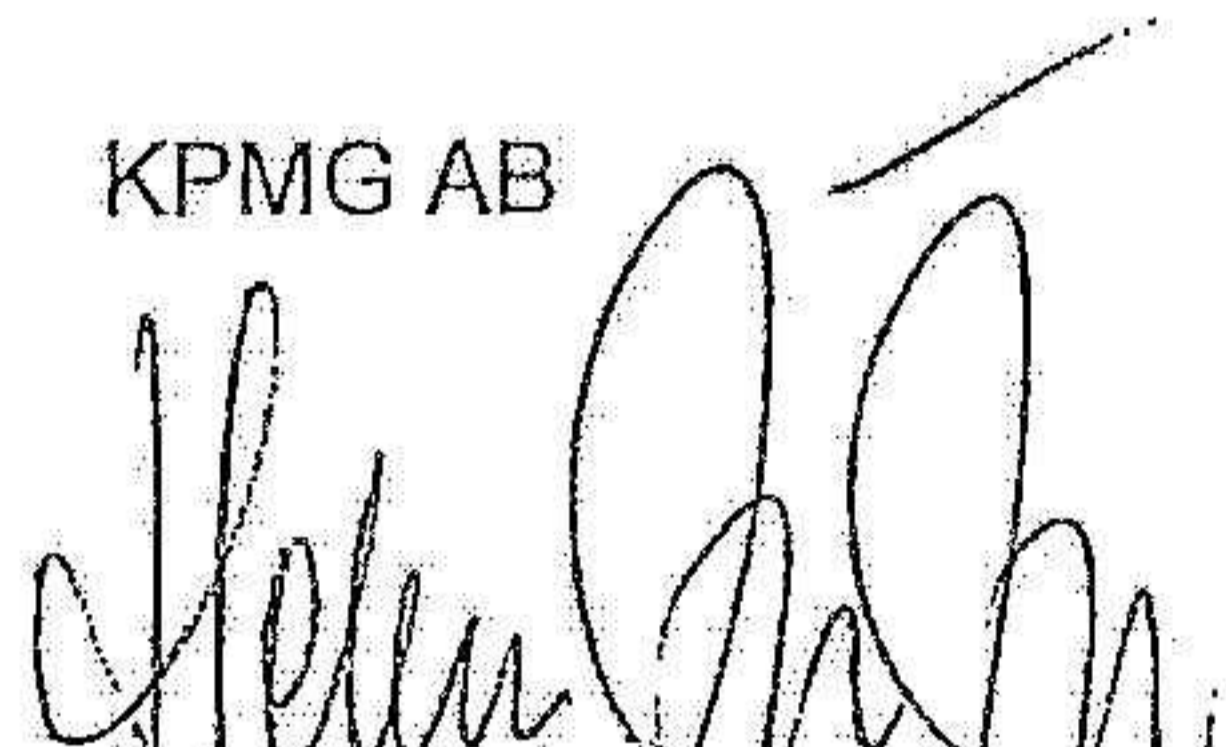

Helena Arvidsson Ägner  
Auktoriserad revisor