

# LIEBHERR

## Årsredovisning

## Liebherr-Sverige AB

Org. nr: 556709-7588

Räkenskapsår 2022-01-01 - 2022-12-31

### Fastställelseintyg

Undertecknad styrelseledamot intygar att resultaträkningen och balansräkningen i årsredovisningen har fastställts på årsstämma den 8 maj 2023  
Årsstämman beslöt att godkänna styrelsens förslag till resultatdisposition.

Jag intygar också att innehållet i årsredovisningen och revisionsberättelsen stämmer överens med originalen.

Västerås den 8 maj 2023



Jörg Miethke

**Liebherr-Sverige AB**

Org. nr: 556709-7588

**FÖRVALTNINGSBERÄTTELSE**

Styrelsen för Liebherr-Sverige AB (556709-7588), med säte i Västerås, får härmed avge årsredovisning för räkenskapsåret 2022-01-01 - 2022-12-31.

**Information om verksamheten**

Liebherr-Sverige AB bedriver försäljning av Liebherr's program av entreprenadmaskiner i Sverige. Produkterna består främst av hjul- och bandgrävmaskiner, hjul- och bandlastare samt maskiner för industri- och materialhantering. Bolaget marknadsför även Liebherr's breda utbud av bandkranar samt grundläggningsmaskiner. Liebherr-Sverige AB säljer också reservdelar samt utför service på dessa maskiner.

Till och med 31 december 2018 bedrev bolaget även motsvarande verksamhet i Norge via filial, denna verksamhet bedrivs sedan 2019-01-01 av systerbolaget Liebherr-Norge AS.

**Ägarförhållanden**

Bolaget är ett helägt dotterbolag till Liebherr-Emtec GmbH, Org.nr. DE222006885, vars moderbolag är Liebherr-International AG, Org.nr. 002.603.465.

**Företagets redovisningsvaluta**

Svenska kronor (SEK)

Allt belopp redovisas, om inget anges, i tusentals kronor (TKR)

**Väsentliga händelser under räkenskapsåret**

Tidigare års leveransproblem från våra leverantörer inom koncernen har fortsatt även under 2022 som dels beror på effekter av Covid-19 men som även påverkats av kriget i Ukraina då vissa komponenter tillverkas i både Ryssland och i Ukraina. Trots detta har omsättningen ökat 2022 men inte i den omfattning som planerats. I övrigt har verksamheten hållit igång som vanligt utan större påverkan.

Under 2022 och tidigare år har bolaget haft stor exponering mot fluktuationer i SEK/EUR-kursen. Totalt valutakursresultat 2022 har en positiv nettoeffekt på redovisat resultat 2022 med +4 424 Tkr. Totalt valutakursresultat 2021 hade en positiv nettoeffekt på redovisat resultat 2021 med +3 270 Tkr.

**Förväntad framtida utveckling**

Bolaget har under 2022 ökat marknadsandelarna på en vikande marknad och förstärkt eftermarknaden ytterligare. Med god orderingång Q4 2022 & Q1 2023 och förstärkt eftermarknad förväntas omsättningen 2023 öka ytterligare jämfört med 2022.

Moderbolaget har lämnat en kapitaltäckningsgaranti gällande Liebherr-Sverige AB, garantin gäller under 2023.

**Finansiell riskhantering**

Bolagets försäljning sker i huvudsak i SEK medan merparten av inköpen sker i EUR samt att bolaget även har ett större lån från moderbolaget i EUR, vilket innebär en hög exponering mot fluktuationer i SEK/EUR-kursen. Bolaget genomför valutasäkringar genom tecknande av valutaterminskontrakt i EUR som bolaget värderar till verkligt värde, genom detta minskar bolaget sin valutakursrisk och resultateffekterna från valutakursförändringarna.

**Miljö**

Bolaget bedriver anmälningspliktig verksamhet enligt miljöbalken. Anmälningsplikten avser hantering av miljöfarligt avfall och motsvarar cirka 2% av bolagets nettoomsättning. Se vidare nedan i hållbarhetsrapporten.

**Liebherr-Sverige AB**

Org. nr: 556709-7588

**Bolagets resultat och ställning**

(tkr)	2022	2021	2020	2019	2018
Nettoomsättning	742 780	685 145	616 578	695 186	827 357
Resultat efter finansiella poster	-2 095	8 737	1 133	4 638	-21 155
Balansomslutning	406 195	295 537	348 767	331 193	427 990
Soliditet	10%	14%	8%	8%	Neg
Kassalikviditet	60%	70%	61%	65%	68%
Medelantal anställda	77	66	61	55	80

Den minskade omsättningen och balansomslutningen samt antal anställda i nyckeltalen 2019 jämfört med 2018 ovan beror på att bolaget fr o m 1 januari 2019 inte längre bedriver någon verksamhet i Norge.

**Förändring av eget kapital, föregående år och året**

	Aktie- kapital	Balanserat resultat	Årets resultat	Totalt eget kapital
<b>Belopp vid årets ingång:</b>	14 000	12 591	14 468	41 059
Disposition av resultat:				
Överfört till balanserade vinstmedel		14 468	-14 468	0
Årets resultat			-2 012	-2 012
<b>Belopp vid årets utgång:</b>	<b>14 000</b>	<b>27 059</b>	<b>-2 012</b>	<b>39 047</b>

Ej återbetalade villkorade aktieägartillskott uppgick per balansdagen till 190 345 400 kronor (190 345 400 kronor).

**Förslag till resultatdisposition**

Styrelsen föreslår att till förfogande stående vinstmedel disponeras enligt följande  
Till årsstämmans förfogande står (Kr):

Balanserade vinstmedel	27 058 990
Årets resultat	-2 012 215
	<u>25 046 775</u>

Styrelsen föreslår att vinstmedlen disponeras så att:

i ny räkning överföres	<u>25 046 775</u>
	25 046 775

**Liebherr-Sverige AB**

Org. nr: 556709-7588

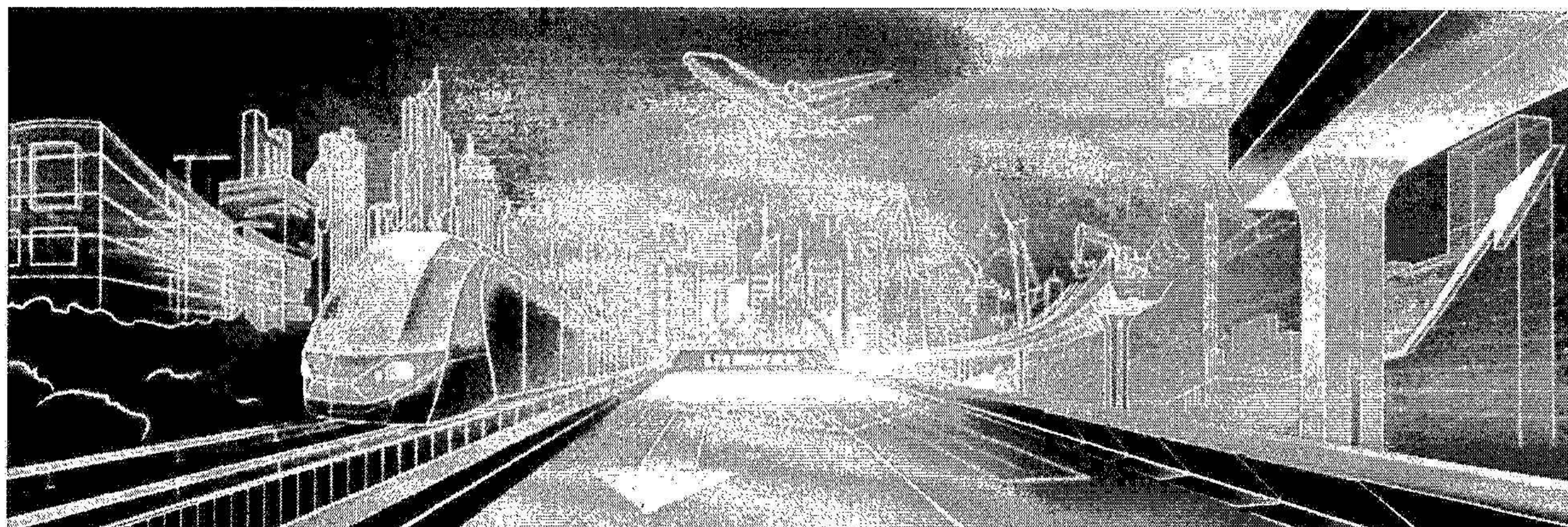
**HÅLLBARHETSRAPPORT 2022****Liebherr-gruppen**

Familjeföretaget Liebherr startades 1949 av Hans Liebherr och har sedan dess vuxit till ett världsomspännande företag. Liebherr sysselsätter över 51 300 anställda i fler än 140 företag världen över, varav över 40 är produktionsenheter, inom 13 segment. 2019 slogs för tredje året i rad omsättningsrekord med en omsättning på 11 750 MEUR. 2020 bröts trenden på grund av den pågående COVID-19-pandemin för att åter under 2021 öka omsättningen med 12,6% till 11 639 MEUR och under 2022 har vi åter omsättningsrekord med 12 289 MEUR, en ökning med 8,2 % från 2021.

Liebherr-International AG har sitt säte i Bulle, Schweiz. Liebherr gruppen ägs till 100 % av familjen Liebherr och dess högsta verkställande styrning består enbart av medlemmar av Liebherrfamiljen. Det ger en kontinuitet och stabilitet för hela koncernen. Liebherrgruppens prioriteringar är oberoende, anställningstrygghet för de anställda samt en hög integritet i alla affärssammanhang.



Liebherrs högsta ledning (fr v): Jan Liebherr, Stéanie Wohlfarth, Sophie Albrecht, Philip Liebherr, Patricia Rüt, Johanna Platt, Isolde Liebherr, Willi Liebherr.

## Liebherr-Sverige AB

Org. nr: 556709-7588

### Affärsmodell

Liebherr har en decentraliserad och platt organisation med 13 produktsegment som verkar oberoende av varandra. På Liebherr-Sverige AB arbetar vi främst med segmenten entreprenadmaskiner, materialhanteringsmaskiner, grundläggningmaskiner och hamnkranar, vilket är 34% av den totala omsättningen för Liebherr.

Liebherr-Sverige AB grundades 2006 och har idag fem olika serviceanläggningar runt om i Sverige. På huvudkontoret i Västerås samt på våra enheter i Järfälla och Eslöv, anpassas de nya maskinerna till det nordiska klimatet samt enligt kundens specifika önskemål. De individuellt anpassade maskinerna säkerställer en effektiv och tillförlitlig drift. På alla enheter, främst i Göteborg, hanterar vi även vår flotta av begagnade entreprenadmaskiner. Till varje enhet hör också ett antal fälttekniker som arbetar ute hos våra kunder med service och reparationer. De är ett av våra viktigaste ansikten ut mot kunden. Förutom vår fasta personal har vi även ett antal servicepartners runt om i Sverige knutna till oss.

### Strategiskt hållbarhetsarbete

Hållbar utveckling för Liebherr-Sverige AB innebär att strategiskt arbeta med att minska vårt miljöavtryck, vara en attraktiv arbetsgivare och arbeta utifrån högt ställda etiska värderingar för affärer och samhälle. Vi på Liebherr arbetar ständigt med att utveckla och förbättra vårt strategiska hållbarhetsarbete. För oss är det viktigt att bidra till en hållbar framtid både för oss och för framtida generationer.

Då vi är ett familjeägt företag med långsiktiga mål, är vi medvetna om vårt ansvar att ha en ansvarsfull och hållbar utveckling. Våra produkter, processer och infrastruktur är inriktad på att ha en så liten resursförbrukning som möjligt. Vårt strategiska hållbarhetsarbete är indelat i fyra fokusområden; Miljö, Attraktiv Arbetsgivare, Mänskliga Rättigheter och Ansvarsfulla Affärer.

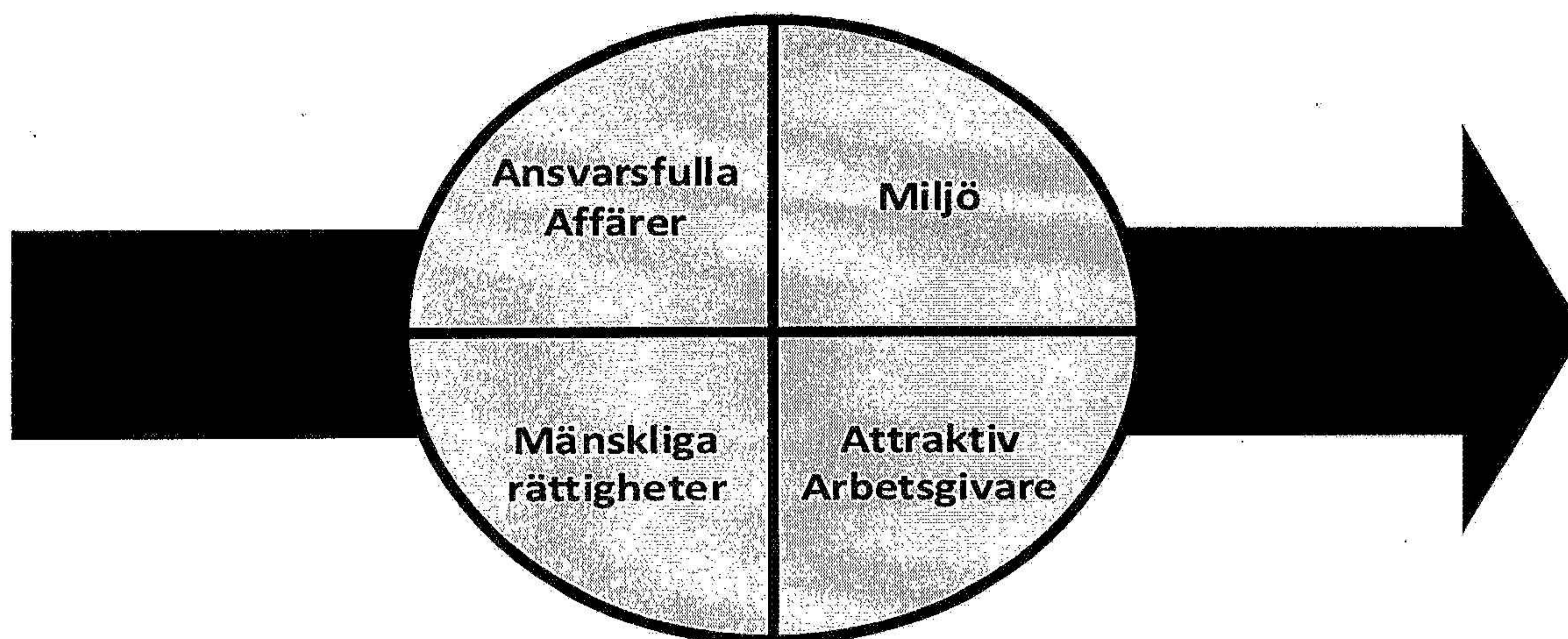

### 2022: Covid-19 och kriget i Ukraina

Vi har nu levt med pandemin under tre år. 2022 började med ett stort utbrott som under två månader lamslog delar av Sverige och även delar av Liebherr-Sverige AB. Det blev att återgå till hemarbete, införa besöksförbud på enheterna och minimera resor. Under våren började allt sedan att återgå till det normala igen med minskad smitta och återgång till arbete på arbetsplatserna. Vi har ändå under hela året kunnat ha full verksamhet. För andra året i rad ökar vi vår omsättning efter nedgången 2020. Under 2022 ökade vi omsättningen med 8% jämfört med 2021.

Under hela 2022 har det varit stor komponentbrist och det har vi märkt av genom längre leveranstider på både maskiner och reservdelar. Rysslands invasion av Ukraina har ytterligare påverkat komponenttillgången i världen negativt och även skickat in Europa i en energikris som vi inte skådat tidigare i modern tid.

## Liebherr-Sverige AB

Org. nr: 556709-7588

Ur hållbarhetssynvinkel var 2022 ett år då vi gick tillbaka till mer vanliga rutiner igen. Vi har dessutom tagit med oss nya kunskaper och insikter från de tidigare pandemiåren. Vi fortsatte med flera fika- och lunchplatser för att kunna sitta med lite mer avstånd. Vi har även haft flera som kombinerar kontors- och hemarbete. Möten har ofta varit online istället för fysiska.

### Miljö

I vårt arbete med att minska vårt miljöavtryck har vi valt att fokusera på resor och transporter, vår kemikaliehantering och vår avfallshantering från våra verkstäder.

I det här arbetet har vi ett nära samarbete med våra leverantörer för att säkerställa att de följer våra miljökrav och mål. En identifierad risk är att vi använder leverantörer som inte har lika högt ställda mål för sitt miljöarbete som vi har. Den risken försöker vi minska genom att genomföra leverantörsbedömningar. Alla större (inköp >100 000 kr) leverantörer genomför en skriftlig leverantörsbedömning med fokus på kvalitet, arbetsmiljö och hållbarhet. En samlad bedömning utifrån certifiering, policy, mål och ständiga förbättringar görs. Vi återkopplar till leverantörer med låg poäng för att få mer information om hur leverantören planerar att förbättra sitt arbete inom ovannämnda områden. Ej godkända leverantörer kan bytas ut.

Vår miljöpolicy med handlingsplan ger riktlinjerna för vårt miljöarbete. Under 2019 påbörjade vi arbetet med att utbilda ledningsgruppen och under 2020 hade vi tänkt att erbjuda miljöutbildning för alla anställda som ett steg mot ett mer hållbart miljöarbete. Det har nu gått en tid sen vi påbörjade det här arbetet och med en pandemi emellan behöver vi under 2023 göra en nystart. Vi kommer att genomföra en ny miljökartläggning av vårt arbete, i samarbete med en extern part. Målet är att vi under 2023 ska certifiera vårt miljöarbete vilket är en förskjutning från tidigare mål som var i slutet av 2020 och vi kommer i samband med det även utbilda våra anställda.

### Miljöpåverkan vid resor och transporter

Vi arbetar ständigt för att effektivisera våra transporter genom att:

- Optimera transportsträckorna för våra fälttekniker genom att använda den tekniker som är närmast maskinen i så stor utsträckning som möjligt.
- Använda så miljövänliga fordon som möjligt. Samåka i så stor utsträckning som möjligt vid resor samt hyra miljöbilar. Vi har en resepolicy för våra resor, både externa och interna. Under pandemin har vi tillfälligtvis avrått från att samåka.
- Minska tunga transporter vid reparation och maskinbyten. De ska utföras där maskinen befinner sig i första hand. I andra hand ska maskinen tas till närmaste verkstad. Undersöka om det kan ske så att även en transport från verkstaden kan ske samtidigt för att undvika tomma transporter.
- Samordna demonstrationsdagar för att minska tunga transporter av maskiner.

Vi har kartlagt vårt resmönster för både förmånsbilars tjänstemil och våra övriga företagsbilars resor med vårt trackingverktyg för att kunna analysera nuläget. Målet för 2021 och 2022 var att minska antalet körda mil för företagsbilar med 3% genom att använda vårt trackingsystem vid planeringen av fältarbeten. Då vi hade en kundbesöks-skuld från 2020 på grund av besöksförbud räknade vi inte med någon minskning för våra förmånsbilar.

2021 blev ytterligare ett år med restriktioner och besöksförbud vilket har gjort att vi minskade körd sträcka för företagsbilar med knappt 14% och förmånsbilar med drygt 8% vilket var betydligt mer än vad vi räknade med. För 2022 har vi däremot ökat körd sträcka med 5%. Vi har trots det totalt sett minskat jämfört med 2020 med 9%. För våra förmånsbilar har vi däremot fortsatt att minska körd sträcka både under 2021 och 2022 med totalt 18%. En anledning till det är den ökande användningen av online-verktyg för möten istället för fysiska möten.

**Liebherr-Sverige AB**

Org. nr: 556709-7588

En stor miljöpåverkan är våra externa transporter där vi skickar och tar emot varor. Under 2023 har vi därför för avsikt att kartlägga vår miljöpåverkan med avseende på externa transporter. Därifrån kan vi sedan sätta upp mål för vår transporthantering. Det är en förskjutning med 2 år mot tidigare mål.

Ytterligare ett mål för 2023 är att kartlägga våra Co2 utsläpp för vår verksamhet.

**Miljöpåverkan på mark, vatten och luft****Kemikalier**

Vi har ett nära samarbete med våra leverantörer för att säkerställa att vi använder så miljövänliga kemikalier som möjligt. En årlig genomgång av våra inköp görs för att se om vi kan byta ut något mot mer miljövänliga alternativ.

Under 2020 har vi gjort en genomlysning av våra kemikalier tillsammans med vår huvudleverantör för att byta ut och banta befintlig kemikalielista. Det resulterade i att vi under 2020 minskade antalet kemikalier med 11 %. Under 2021 och 2022 har vi förvalt arbetet från 2020 genom att inte öka på antalet kemikalier igen utan behållit samma volymer. Arbetet med att minska ner och framför allt byta ut till mer miljövänliga alternativ kommer att fortsätta under 2023.

**Avfall**

Vi arbetar med godkända entreprenörer för avfallshantering för att säkerställa att avfallet blir korrekt hanterat. Vi har under 2022 fortsatt vårt arbete med att sortera ut återvinningsbart material och minska vårt farliga avfall enligt avfallstrappan. I Järfälla har vi under 2022 oförändrad andel farligt avfall med 59%. För Västerås har vi minskat med 14 procentenheter under 2022 vilket är helt i enlighet med vårt mål. Även Eslöv har minskat sitt avfall men där har vi stora svängningar mellan åren vilket härrör till stora tömningar vid årsbryt. Om vi harmoniserar det har vi 44 % farligt avfall för 2021 och 38 % för 2022. Det ger en minskning på 8 procentenheter för 2021 respektive 6 procentenheter för 2022. Totalt sett har vi på företaget minskat farligt avfall med 12 procentenheter sen 2020 vilket är helt i linje med våra mål. Målet för 2023 är att fortsätta arbeta för en minskning av vårt farliga avfall.

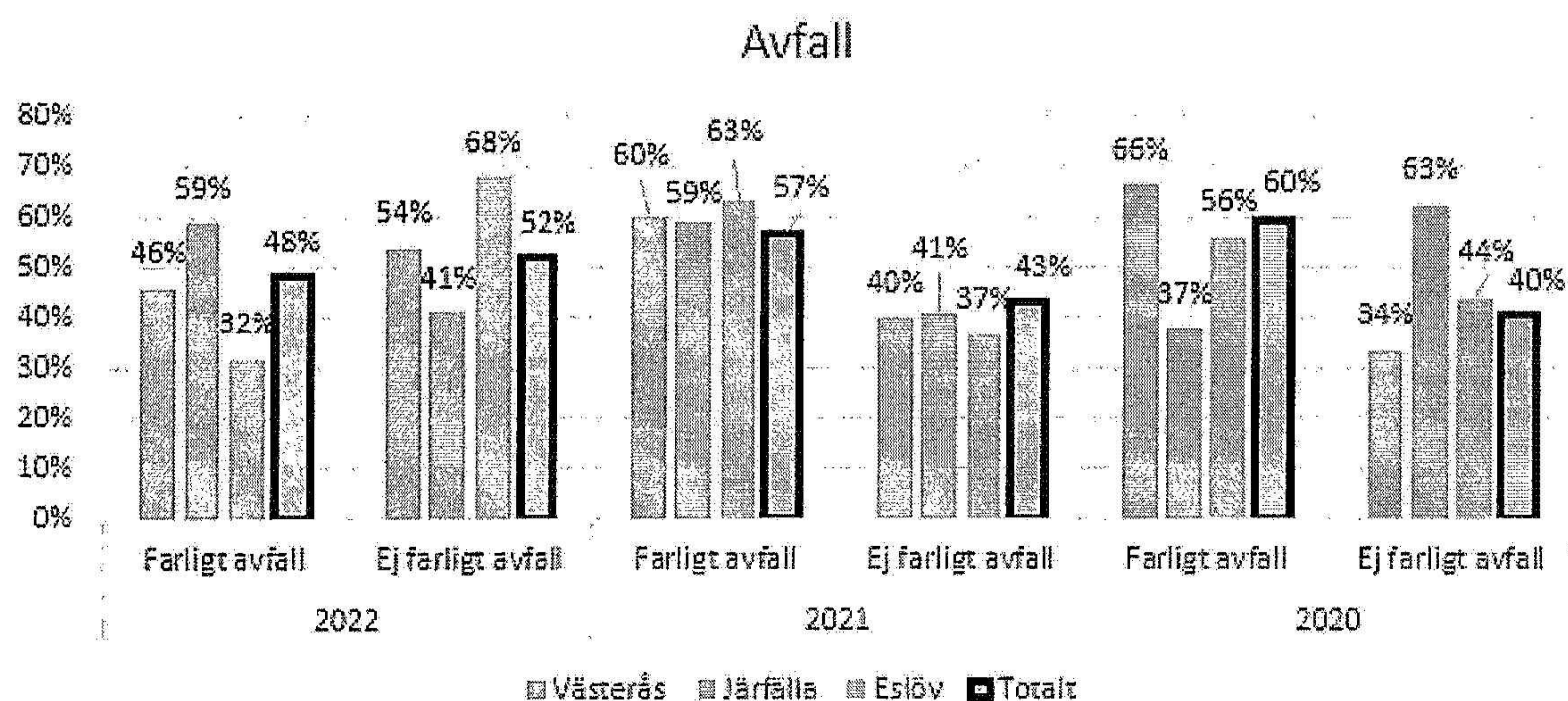

Under 2022 har vi inte haft några miljööverträdelser med böter eller sanktioner i vår verksamhet.

**Liebherr-Sverige AB**

Org. nr: 556709-7588

**Attraktiv arbetsgivare**

Vår viktigaste tillgång är våra anställda och externa medarbetare och vi värnar om att de mår bra och utvecklas. För oss är det viktigt med en bra och inkluderande företagskultur där alla medarbetare trivs. Det gör att vi har en låg personalomsättning.

<i>Personalomsättning</i>	<b>2022</b>	<b>2021</b>	<b>2021</b>	<b>2019</b>
Genomsnittlig antal	77	66	61	55
Personalomsättning börja	24%	23%	18%	15%
Personalomsättning sluta	8%	14%	8%	4%
Sjukfrånvaro	3,3%	2,4%	2,6%	1,8%

Ett tecken på att våra anställda mår bra på arbetet är vår låga sjukfrånvaro. Vi har legat på en sjukfrånvaro på mellan 1,2% - 1,8%. Från 2020 har vi däremot sett en viss ökning till 2,6%. Det kan härledas till pandemin och restriktionen att vara hemma vid minsta symtom. Våra tekniker har sitt arbete på verkstad eller ute hos kund och kan inte arbeta hemifrån vid lindriga symtom. Det gör att sjukfrånvaron ökar. Under 2021 sjönk den till 2,4% för att öka igen till 3,3% under 2022. Det kan delvis härleda till covidutbrottet i början av 2022. Det andra delen som sticker ut är ökningen i november-december av olika förkylningsrelaterade sjukdomar. En möjlig anledning till den ökningen är att de anställda i större utsträckning stannar hemma när de känner sig sjuka. Det behöver fortsätta följas under 2023. Vi kommer också revidera målet för sjukfrånvaro till att gå ner till nivån för 2021, 2,4%, vilket vi ser som ett mer rimligt mål än det tidigare uppsatta målet att gå ner till 2019 års nivå på 1,8%.

**Arbetsmiljö****Systematisk arbetsmiljö**

Det systematiska arbetsmiljöarbetet där vi undersöker, riskbedömer, åtgärdar och följer upp risker är en grundpelare i vårt arbete för en säker och hälsosam arbetsmiljö. Risker, tillbud och olyckor rapporteras, dokumenteras och utreds för att förhindra framtida olyckor och för att ständigt förbättra vår arbetsmiljö. Skyddsronder genomförs och dokumenteras årligen på alla våra enheter och i våra servicebussar. Skyddsronderna genomförs tillsammans med våra skyddsombud och ofta ett regionalt fackligt skyddsombud.

Under 2019-2020 påbörjades ett arbete med att förbättra arbetsmiljön både i våra kontorslandskap och på enskilda kontor i Västerås. Fram till 2021 hade 45% av kontorsplatserna ljuddämpande skärmar. Det har vi under 2022 ökat till 74% av kontorsplatserna.

2018-2019 har vi även bytt till mer ergonomiska möbler på 71% av kontorsplatserna i Västerås för att främja de anställdas hälsa. Målet för 2020 var att 85% av kontorsplatserna i Västerås ska ha justerbara bord. Vi skulle under 2020 även se över behovet av eventuell ljuddämpning och mer ergonomivänliga kontorsplatser på våra andra anläggningar i landet. De målen sköt vi fram tills pandemin var i ett annat läge. Under andra halvan av 2021 har vi återigen haft våra tjänstemän på plats och tog då upp förbättringsarbetet igen vilket resulterade i att 80% av borden i Västerås nu är justerbara. Under 2022 ökade vi det till målet 85%. Totalt på alla enheter är 74% av alla bord justerbara.

**Brandskyddsarbete**

Under 2019 utökade vi vårt arbete för en säkrare brandskyddsmiljö genom att implementera ett webbsystem för egenkontroller för systematiskt brandskyddsarbete på vårt huvudkontor i Västerås. Under 2020 kopplade vi på Eslöv och under 2022 har även enheten i Göteborg kopplats på. Risken vi har haft är att avvikelser som uppkommit på de olika enheterna inte har åtgärdats i tid på grund av att det inte rapporterats in förrän det efterfrågats. Med vårt nya system dokumenteras alla avvikelser på ett ställe och brandskyddsansvarig kan agera direkt. Målet för 2023 är att alla avvikelser ska hanteras under innevarande undersökningsperiod utifrån prioriteringsordning. En undersökningsperiod är ett kvartal.

**Liebherr-Sverige AB**

Org. nr: 556709-7588

**Företagshälsovård**

Vi har ett nära samarbete med Företagshälsovården för vårt generella säkerhetsarbete med riskbedömningar och uppföljningar men även för mindre grupper och enskilda medarbetare. Under 2023 kommer vi att anlita en ny aktör och sätta upp en aktivitetsplan tillsammans. Fokus för 2023 kommer att vara våra serviceteknikers arbetsmiljö och hälsa.

Ett mål för 2023 är att utbilda alla anställda i HLR.

**Anställda**

Samarbete ska ske med ömsesidigt förtroende, respekt och rättvisa. Vi ska alltid se till att ha en öppen dialog med medarbetare, kunder, leverantörer och fackliga parter.

En av de största risker vi har är att tappa kompetenta medarbetare. Prognoser tyder på att det kommer att bli brist på tekniskt kunnig personal både i Sverige och internationellt. Det är därför av avgörande betydelse för oss på Liebherr att kunna attrahera rätt kompetens i alla åldrar. Dagens arbetstagare söker moderna och framåtsträvande företag med ett hållbart tänk.

På Liebherr arbetar vi aktivt med olika gymnasieskolor och yrkeshögskolor för att hjälpa till att få ut fler välutbildade tekniker på marknaden. Det gör vi bland annat genom att erbjuda praktikplatser och företagsbesök. För de som blir anställda hos oss erbjuder vi:

- Ett intressant och varierat arbete.
- Möjlighet att kombinera arbete med en meningsfull fritid för att få ett långsiktigt, hållbart arbetsklimat.
- Årliga måldialoger där vi diskuterar utveckling, utbildning, trivsel och individuella mål.
- Minst en årlig medarbetarundersökning för att identifiera styrkor och förbättringsområden.
- Företagshälsovård och friskvårdsbidrag.
- En gedigen utbildningsportfölj.

Nyttjandet av vårt friskvårdsbidrag har ökat stadigt under de senaste åren från en nyttjandegrad på 24% 2017 till 35% 2019. Då vi ser att motion i olika former har en positiv inverkan på individen har vi under 2020 genomfört en riktad kampanj för att få fler att börja motionera. Målet var att höja andelen som använde sig av friskvårdsbidraget till 45% vilket vi klarade. Vi fortsatte den kampanjen under 2021 men den goda ökningstrenden bröts. Målet för både 2021-2022 var 50% men vi nådde endast upp till 40%. En anledning var att restriktionerna fortsatte under året och flera valde att frysa befintliga träningskort eller lät bli att förnya årskort. En del valde att träna hemma eller utomhus istället, vilket inte är friskvårdsberättigande. För 2023 väljer vi dock att behålla målet på minst 50% nyttjat friskvårdsbidrag och kommer fortsätta med våra kampanjer.

I vår utbildningsportfölj finns ett brett utbud av både interna och externa utbildningar. Vi har våra mycket uppskattade internationella fabriksutbildningar för alla anställda som arbetar med våra maskiner i någon form. Till det tillkommer ett stort antal externa och interna utbildningar inom främst teknik, säkerhet, ledarskap och administration. En del av utbildningen är obligatoriska för alla anställda och genomförs som flexibla e-utbildningar via vår utbildningsportal. Under 2017-2018 genomfördes 3 stora, obligatoriska, globala utbildningsinsatser inom områdena GDPR, It-säkerhet och Liebherrs Uppförandekod initierade av Liebherr-International AG. Under 2022 ha vi förnyat Liebherrs uppförandekod och It-säkerhet.

Under 2020 och 2021 avbröts alla fysiska utbildningar i fabrikena på grund av pandemin och en del utbildningar har de gjort om till e-utbildningar via vår utbildningsportal. Vi har också flera utbildningar i egen regi ute hos kunder och anställda. Under andra halvan av 2022 har de fysiska utbildningarna på plats i fabrikena återupptagits. Vi har just nu en utbildningsskuld som kommer att ta tid att komma ikapp. Under 2023 kommer vi fortsätta att, i prioriteringsordning, komma ikapp med utbildningarna.

## Liebherr-Sverige AB

Org. nr: 556709-7588

Ett tydligt tecken på att vårt personalarbete ger utdelning är att andelen anställda som är stolta över att arbeta på Liebherr är hög år efter år. Mellan 2019 och 2021 ökade andelen tjänstemän som är stolta över att arbeta på Liebherr ökade från 87% till 93%. För kollektivanställda minskade den marginellt från 93% till 92%. Andelen som går till arbetet med en positiv känsla ökade för tjänstemän från 79% till 81%. Återigen var det en marginell minskning för kollektivanställda från 84% till 82%. En anledning till att det ökade för tjänstemän trots pandemin kan vara att de flesta har suttit hemma och arbetat en stor del av den här tiden och sett fördelar och känt sig trygga med det. För kollektivanställda har den möjligheten inte funnits och arbetsplatsen har blivit en otryggare miljö med smittrisk både på verkstäder och ute i fält. Utmaningen under 2022 var att ta tillvara på de positiva lärdomarna vi fått från tjänstemännen på grund av hemarbete och vara mer flexibla för olika kombinationer av hem- och kontorsarbete utifrån individ. För kollektivanställda behövde vi arbeta med att bryta den negativa trenden så att vi kan vända den medan den är liten. Ett sätt att arbeta med frågorna var att vi har uppmärksammat det här extra under medarbetarsamtalen 2022. Under 2023 kommer vi att införa ett nytt system för medarbetarenkät tillsammans med Företagshälsovården så att vi kan fortsätta följa det här.



### Mänskliga rättigheter

Liebherr-Sverige AB anslöt sig till UN Global Compact 2020. Tillsammans med företag över hela världen arbetar vi utifrån FN:s 17 globala mål för hållbar utveckling. UN Global Compact har tagit fram 10 principer som de arbetar utifrån. Princip 1 och 2 rör mänskliga rättigheter och säger att "Företag ska stödja och respektera internationellt proklamerade mänskliga rättigheter och säkerställa att vi inte bryter mot dem". Det är något vi stödjer helhjärtat. Vi kommer under 2023 fortsätta arbetet med att harmonisera vårt arbete med FN:s 17 globala mål.



Vi har i vår policy för affärsetiska principer stadfäst att vi följer FN:s konvention gällande mänskliga rättigheter och accepterar ansvaret vi har gentemot våra anställda och de samhällen där vi är verksamma. Företaget anställer till exempel inte någon under 15 år.

En risk är att vi bryter mot mänskliga rättigheter genom leverantörer och underentreprenörer. Vi har därför högt ställda krav på dem som vi tydliggör i samband med vår leverantörsbedömning. Utöver den leverantörsbedömning vi genomför när vi anlitar en ny leverantör, kommer vi under 2023 gå ut med en leverantörsbedömning för alla våra nuvarande större leverantörer. Det gör vi för att förtydliga och trycka på våra förväntningar på dem som leverantör eller underentreprenör. Vi följer ILO:s kärnkonvention som främjar arbetsvillkor och värnar om fackliga rättigheter. Vi är måna om vårt samarbete med våra fackliga parter och uppmuntrar till facklig aktivitet bland våra anställda.

**Liebherr-Sverige AB**

Org. nr: 556709-7588

**Jämställdhet och mångfald**

Vi har nolltolerans mot alla former av diskriminering och trakasserier. Alla medarbetare ska ha samma möjlighet att utvecklas oavsett kön, ålder, etnisk härkomst, religion, politiska åsikter, sexuell läggning eller funktionsvariation. Det här går som en röd tråd från rekrytering och under hela anställningstiden.

Andelen kvinnor i ledningsgruppen är 17% 2022. Vi arbetar aktivt med att anställa fler kvinnliga medarbetare framför allt på utrustningsverkstad och som fälttekniker. Målet är att till 2025 vara 20% kvinnliga medarbetare på Liebherr-Sverige AB. Under 2022 ökade vi till 17% kvinnliga medarbetare. Målet för 2022 var att öka andelen kvinnor till 15% vilket vi nådde upp till. Målet för 2023 är att stanna kvar på 17 %.

**Ansvarsfulla affärer**

Inom Liebherr är det viktigt att upprätthålla goda, långsiktiga relationer med kunder, leverantörer, mellan medarbetare och alla andra människor vi träffar i olika affärssammanhang. För det har vi en uppförandekod som alla anställda måste sätta sig in i. För att säkerställa att alla medarbetare har relevant kunskap har alla fått genomgå en e-utbildning med tillhörande test. Den är även en del av vårt introduktionsprogram för nyanställda.

Vi tillämpar också fyra-ögons-princip där ingen enskild kan genomföra en hel transaktion eller affär. Det gäller allt från avtalskrivning till bankbehörigheter. Vi är alltid två som signerar allt. Vidare har ingen som har behörighet att fakturera även bankbehörighet.

Vi anser att genom att följa vår uppförandekod arbetar vi för en öppen, sund och rättvis konkurrens. Vi är emot alla former av korrupktion, diskriminering och osund prissättning. För att minska risken för penningtvätt tar Liebherr-Sverige AB inte emot kontant betalning.

I vår uppförandekod tar vi upp följande punkter:

- Förbud mot att ge och ta emot någon otillbörlig fördel (direkt eller indirekt) vid kontakt med kunder, leverantörer, mellan anställda eller affärskontakter. En otillbörlig fördel är något som kan påverka mottagarens agerande.
- Anställda ska undvika situationer där det finns risk för personlig intressekonflikt vid utförande av sitt arbete. Vid risk för en sådan konflikt ska närmaste chef omedelbart informeras. Anställda är förbjudna att ha något intresse i konkurrenters, kunders eller leverantörers företag eller att agera i deras namn. Undantag är investeringar i aktier i börsnoterade företag.
- Alla anställda ska behandla all information som konfidentiell så länge den inte offentliggjorts enligt Liebherr-rutiner. Anställda får inte anskaffa tredje parts affärshemligheter på olaglig väg. Liebherr vidtar effektiva åtgärder för att säkerställa datasäkerhet och skydda den personliga integriteten vid utbyte av information på manuell eller elektronisk väg.
- All egendom som anställda använder tillhör Liebherr och ska hanteras varsamt, skyddas från förlust, stöld eller skada. Egendomen kan vara både materiell och immateriell.
- Liebherr arbetar aktivt för att förhindra personskador, skador på egendom och miljö i alla led av vår verksamhet. Vi förespråkar hänsynsfull behandling av miljö och naturresurser.
- Liebherr-koncernen stödjer globala åtgärder för att bekämpa penningtvätt. Anställda ska beakta nödvändiga försiktighetsmått speciellt om affärskontakten ger ofullständig information vid en penningtransaktion.

↑

**Liebherr-Sverige AB**

Org. nr: 556709-7588

Vid misstanke om brott mot vår uppförandekod ska anställda anmäla det till ledningsgruppen på Liebherr-Sverige AB eller till Liebherr-International AG. Vi säkerställer att rapportens konfidentialitet respekteras så långt det går. Represalier mot anställda som i god tro anmäler ett brott mot vår uppförandekod kommer inte att tolereras. Till vår hjälp inom det området har vi vår visselblåsar-policy som tydliggör hur vi rapporterar in överträdelser och skyddet för den som rapporterar.

Under 2022 har vi genomfört en IKS-revision (International Control System) för alla våra processer med våra internrevisorer från Liebherr-International AG med gott resultat. Processerna granskas sedan årligen för att säkerställa att vi minskar risken för korrupcion, penningtvätt, bedrägeri och felhantering genom den mänskliga faktorn.

2023051922343

**Liebherr-Sverige AB**

Org. nr: 556709-7588

2025051922344

<b>RESULTATRÄKNING</b>		<b>2022-01-01</b>	<b>2021-01-01</b>
<b>(Tkr)</b>	<b>Not</b>	<b>2022-12-31</b>	<b>2021-12-31</b>
Nettoomsättning		742 780	685 145
Övriga rörelseintäkter	4	59 229	39 054
		<b>802 009</b>	<b>724 198</b>
<i>Rörelsens kostnader:</i>			
Handelsvaror		-630 530	-579 999
Övriga externa kostnader	5, 6	-37 700	-29 763
Personalkostnader	7	-72 319	-63 293
Avskrivningar av materiella anläggningstillgångar		-7 798	-5 909
Övriga rörelsekostnader	8	-46 908	-33 712
		<b>-795 254</b>	<b>-712 676</b>
<b>Rörelseresultat</b>	9	<b>6 755</b>	<b>11 522</b>
<i>Resultat från finansiella poster:</i>			
Övriga ränteintäkter och liknande resultatposter	10	12	65
Räntekostnader och liknande resultatposter	11	-8 862	-2 850
		<b>-8 850</b>	<b>-2 785</b>
<b>Resultat efter finansiella poster</b>		<b>-2 095</b>	<b>8 737</b>
<b>Resultat före skatt</b>		<b>-2 095</b>	<b>8 737</b>
Skatt på årets resultat	12	83	5 731
<b>Årets resultat</b>		<b>-2 012</b>	<b>14 468</b>

**Liebherr-Sverige AB**

Org. nr: 556709-7588

**BALANSRÄKNING**

(Tkr)

	Not	2022-12-31	2021-12-31
<b>Anläggningstillgångar</b>			
<b>Materiella anläggningstillgångar</b>			
Byggnader och mark	13	40 621	41 725
Maskiner och andra tekniska anläggningar	14	3 141	8 107
Inventarier, verktyg och installationer	15	17 027	10 636
		<u>60 788</u>	<u>60 468</u>
<b>Summa anläggningstillgångar</b>		<b>60 788</b>	<b>60 468</b>
<b>Omsättningstillgångar</b>			
<b>Varulager mm</b>			
Färdiga varor och handelsvaror		182 681	122 779
		<u>182 681</u>	<u>122 779</u>
<b>Kortfristiga fordringar</b>			
Kundfordringar		89 294	59 626
Fordringar hos koncernföretag		375	3 884
Aktuell skattefordran		3 071	616
Valutaterminskontrakt	21	15 419	3 609
Övriga fordringar		12 785	3 160
Förutbetalda kostnader och upplupna intäkter	16	1 403	1 611
		<u>122 347</u>	<u>72 506</u>
<b>Kassa och bank</b>		<b>40 378</b>	<b>39 785</b>
<b>Summa omsättningstillgångar</b>		<b>345 407</b>	<b>235 069</b>
<b>Summa tillgångar</b>		<b>406 195</b>	<b>295 537</b>

2025051922345

**Liebherr-Sverige AB**

Org. nr: 556709-7588

**BALANSRÄKNING**

(Tkr)

	Not	2022-12-31	2021-12-31
<b>EGET KAPITAL OCH SKULDER</b>			
<b>Eget kapital</b>			
<i>Bundet eget kapital</i>			
Aktiekapital	17	14 000	14 000
		<b>14 000</b>	<b>14 000</b>
<i>Fritt eget kapital</i>			
Balanserat resultat	18	27 059	12 591
Årets resultat		-2 012	14 468
		<b>25 047</b>	<b>27 059</b>
<b>Summa eget kapital</b>		<b>39 047</b>	<b>41 059</b>
<b>Avsättningar</b>			
Övriga avsättningar	19	1 884	1 884
		<b>1 884</b>	<b>1 884</b>
<b>Långfristiga skulder</b>			
Skulder till koncernföretag	20	94 813	92 509
<b>Summa långfristiga skulder</b>		<b>94 813</b>	<b>92 509</b>
<b>Kortfristiga skulder</b>			
Förskott från kunder		32 266	16 739
Leverantörsskulder		18 207	15 644
Skulder till koncernföretag		178 267	95 539
Övriga skulder		22 885	12 911
Valutaterminskontrakt	21	0	0
Upplupna kostnader och förutbetalda intäkter	22	18 827	19 252
<b>Summa kortfristiga skulder</b>		<b>270 451</b>	<b>160 085</b>
<b>Summa eget kapital och skulder</b>		<b>406 195</b>	<b>295 537</b>

**Liebherr-Sverige AB**

Org. nr: 556709-7588

<b>KASSAFLÖDESANALYS</b>		<b>2022-01-01</b>	<b>2021-01-01</b>
(Tkr)	Not	<b>2022-12-31</b>	<b>2021-12-31</b>
Rörelseresultat		6 755	11 522
Justeringar för poster som inte ingår i kassaflödet m.m.:			
Avskrivningar		7 798	5 909
Realisationsresultat vid avyttring av anläggningstillgångar		-252	-45
Orealiserat valutakursresultat långfristig skuld koncernföretag		7 645	2 027
Orealiserat valutakursresultat valutaterminskontrakt		-11 810	-10 188
		<u>10 135</u>	<u>9 225</u>
Erhållen ränta		12	65
Erlagd ränta		-8 862	-2 850
Betald inkomstskatt		-2 372	5 224
		<u>-1 087</u>	<u>11 664</u>
<b>Kassaflöde från den löpande verksamheten före förändringar av rörelsekapital</b>		<b>-1 087</b>	<b>11 664</b>
<b>Förändring av rörelsekapital</b>			
Förändring av varulager		-59 903	35 704
Förändring av rörelsefordringar		-35 576	5 276
Förändring av rörelseskulder		110 366	-57 717
<b>Kassaflöde från den löpande verksamheten</b>		<b><u>13 800</u></b>	<b><u>-5 073</u></b>
<b>Investeringsverksamheten</b>			
Förvärv av materiella anläggningstillgångar		-11 948	-14 002
Avyttring av materiella anläggningstillgångar		4 081	98
<b>Kassaflöde från investeringsverksamheten</b>		<b><u>-7 867</u></b>	<b><u>-13 904</u></b>
<b>Finansieringsverksamheten</b>			
Amortering av lån koncernföretag		-5 341	-5 094
<b>Kassaflöde från finansieringsverksamheten</b>		<b><u>-5 341</u></b>	<b><u>-5 094</u></b>
<b>Årets kassaflöde</b>		<b>593</b>	<b>-24 071</b>
<b>Likvida medel vid årets början</b>		<b><u>39 785</u></b>	<b><u>63 856</u></b>
<b>Likvida medel vid årets slut</b>		<b><u>40 378</u></b>	<b><u>39 785</u></b>

2023051922347

**Liebherr-Sverige AB**

Org. nr: 556709-7588

---

**Noter****(Tkr)**

---

**Not 1 Redovisnings- och värderingsprinciper****Allmänna redovisningsprinciper**

Årsredovisningen har upprättats enligt Årsredovisningslagen (1995:1554) och BFNAR 2012:1 Årsredovisning och koncernredovisning (K3).

**Intäktsredovisning**

Intäkter har tagits upp till verkligt värde av vad som erhållits eller kommer att erhållas och redovisas i den omfattning det är sannolikt att de ekonomiska fördelarna kommer att tillgodogöras bolaget och intäkterna kan beräknas på ett tillförlitligt sätt.

*Försäljning av varor*

Intäkten redovisas till verkligt värde av vad företaget fått eller kommer att få. Det innebär att företaget redovisar intäkten till nominellt värde (fakturabelopp) om företaget får ersättning i likvida medel direkt vid leveransen. Avdrag görs för lämnade rabatter.

*Räntor och övriga intäkter*

Ersättning i form av ränta och övriga intäkter redovisas som intäkt när det är sannolikt att företaget kommer att få de ekonomiska fördelar som är förknippade med transaktionen och när inkomsten kan beräknas på ett tillförlitligt sätt.

**Leasingavtal**

Företaget redovisar samtliga leasingavtal, såväl finansiella som operationella, som operationella leasingavtal. Operationella leasingavtal redovisas som en kostnad linjärt över leasingperioden.

**Ersättningar till anställda**

Ersättningar till anställda avser alla typer av ersättningar som företaget lämnar till de anställda. Företagets ersättningar innefattar bland annat löner, betald semester, betald frånvaro, bonus och ersättningar efter avslutad anställning (pensioner). Redovisning sker i takt med intjänandet.

Ersättningar till anställda efter avslutad anställning avser avgiftsbestämda eller förmånsbestämda pensionsplaner. Som avgiftsbestämda planer klassificeras planer där fastställda avgifter betalas och det inte finns förpliktelser, vare sig legala eller informella, att betala något ytterligare, utöver dessa avgifter. Övriga planer klassificeras som förmånsbestämda pensionsplaner. Företaget har inga övriga långfristiga ersättningar till anställda.

Företaget har endast avgiftsbestämda pensionsplaner. Utgifter för avgiftsbestämda planer redovisas som en kostnad under den period de anställda utför de tjänster som ligger till grund för förpliktelsen.

**Omräkning av poster i utländsk valuta**

Fordringar och skulder i utländsk valuta har värderats till balansdagens kurs. Kursvinster och kursförluster på rörelsefordringar och rörelseskulder redovisas i rörelseresultatet medan kursvinster och kursförluster på finansiella fordringar och skulder redovisas som finansiella poster.

**Liebherr-Sverige AB**

Org. nr: 556709-7588

**Inkomstskatter**

Total skatt utgörs av aktuell skatt och uppskjuten skatt. Skatter redovisas i resultaträkningen, utom då underliggande transaktion redovisas direkt mot eget kapital varvid tillhörande skatteeffekt redovisas i eget kapital.

*Aktuell skatt*

Aktuell skatt avser inkomstskatt för innevarande räkenskapsår samt den del av tidigare räkenskapsårs inkomstskatt som ännu inte redovisats. Aktuell skatt beräknas utifrån den skattesats som gäller per balansdagen.

*Uppskjuten skatt*

Uppskjuten skatt är inkomstskatt som avser framtida räkenskapsår till följd av tidigare händelser. Redovisning sker enligt balansräkningsmetoden. Enligt denna redovisas uppskjutna skatteskulder och uppskjutna skattefordringar på temporära skillnader som uppstår mellan bokförda respektive skattemässiga värden för tillgångar och skulder samt övriga skattemässiga avdrag eller underskott.

Uppskjutna skattefordringar netto redovisas mot uppskjutna skatteskulder endast om de kan betalas med ett nettobelopp. Uppskjuten skatt beräknas utifrån gällande skattesats på balansdagen. Effekter av förändringar i gällande skattesatser resultatförs i den period förändringen lagstadsats.

Uppskjutna skattefordringar reduceras till den del det inte är sannolikt att den underliggande skattefordran kommer att kunna realiseras inom en överskådlig framtid.

Uppskjuten skattefordran redovisas som finansiell anläggningstillgång och uppskjuten skatteskuld som avsättning.

**Anläggningstillgångar**

Materiella och eventuella immateriella anläggningstillgångar redovisas till anskaffningsvärde minskat med ackumulerade avskrivningar och eventuella nedskrivningar.

*Komponentindelning*

Materiella anläggningstillgångar har delats upp på komponenter när komponenterna är betydande och när komponenterna har väsentligt olika nyttjandeperioder. När en komponent i en anläggningstillgång byts ut, utrangeras eventuell kvarvarande del av den gamla komponenten och den nya komponentens anskaffningsvärde aktiveras. Utgifter för löpande reparationer och underhåll redovisas som kostnader.

Avskrivningsbart belopp utgörs av anskaffningsvärdet minskat med ett beräknat restvärde om detta är väsentligt. Avskrivning sker linjärt över den förväntade nyttjandeperioden.

Följande avskrivningstider tillämpas:

*Materiella anläggningstillgångar*

## Byggnader:

- Stomme:	30 år
- Takbeklädnad:	30 år
- Fasadbeklädnad:	25 år
- Byggnad invändigt:	25 år
- El, VA, Vent. och Värme:	25 år

Maskiner och andra tekniska anläggningar: 8-14 år

Inventarier, verktyg och installationer: 3-13 år

M

**Liebherr-Sverige AB**

Org. nr: 556709-7588

*Borttagande från balansräkningen*

Materiella anläggningstillgångar eller komponenter tas bort från balansräkningen vid utrangering eller avyttring eller när inte framtida ekonomiska fördelar väntas från användning, utrangering eller avyttring av tillgången eller komponenten.

När materiella anläggningstillgångar avyttras bestäms realisationsresultatet som skillnaden mellan försäljningspriset och tillgångens redovisade värde och redovisas i resultaträkningen i någon av posterna Övriga rörelseintäkter eller Övriga rörelsekostnader.

**Finansiella instrument**

Finansiella instrument värderas till verkligt värde. Instrumentet redovisas i balansräkningen när bolaget blir part i instrumentets avtalsmässiga villkor. Finansiella tillgångar tas bort från balansräkningen när rätten att erhålla kassaflöden från instrumentet har löpt ut eller överförts och bolaget har överfört i stort sett alla risker och förmåner som är förknippade med äganderätten. Finansiella skulder tas bort från balansräkningen när förpliktelserna har reglerats eller på annat sätt upphöra.

*Kundfordringar/kortfristiga fordringar*

Kundfordringar och kortfristiga fordringar redovisas som omsättningstillgångar till det belopp som förväntas bli inbetalt efter avdrag för individuellt bedömda osäkra fordringar.

*Låneskulder*

Låneskulder redovisas initialt till anskaffningsvärde efter avdrag för transaktionskostnader. Skiljer sig det redovisade beloppet från det belopp som ska återbetalas vid förfallotidpunkten periodiseras mellanskillnaden som räntekostnad över lånets löptid

*Leverantörsskulder/kortfristiga skulder*

Leverantörsskulder och övriga kortfristiga skulder redovisas till dess verkliga värde eftersom den förväntade löptiden är kort.

*Valutaterminskontrakt*

Valutaterminskontrakt redovisas till marknadsvärde.

*Kvittning av finansiell fordran och finansiell skuld*

En finansiell tillgång och en finansiell skuld kvittas och redovisas med ett nettobelopp i balansräkningen endast då legal kvittningsrätt föreligger samt då en reglering med ett nettobelopp avses ske eller då en samtida avyttring av tillgången och reglering av skulden avses ske.

**Varulager**

Varulagret har värderats till det lägsta av dess anskaffningsvärde och dess nettoförsäljningsvärde på balansdagen. Med nettoförsäljningsvärdet avses varornas beräknade försäljningspris minskat med försäljningskostnader. Den valda värderingsmetoden innebär att eventuell inkurans i varulagret beaktas.

**Likvida medel**

Likvida medel består av kassamedel och disponibla tillgodohavanden hos banker och andra kreditinstitut.

**Liebherr-Sverige AB**

Org. nr: 556709-7588

**Eget kapital**

Eget kapital i företaget består av följande poster:

Aktiekapital som representerar det nominella värdet för emitterade och registrerade aktier.

Balanserat resultat, dvs. alla balanserade vinster/förluster och aktierelaterade ersättningar för innevarande och tidigare perioder. Transaktioner med Företagets ägare, såsom aktieägartillskott och utdelningar, redovisas separat i eget kapital.

**Aktieägartillskott**

Erhållna aktieägartillskott redovisas som en ökning av eget kapital.

**Kassaflödesanalys**

Kassaflödesanalysen upprättas enligt indirekt metod. Det redovisade kassaflödet omfattar endast transaktioner som medfört in- eller utbetalningar.

Som likvida medel klassificerar företaget, förutom kassamedel, disponibla tillgodohavanden hos banker och andra kreditinstitut samt kortfristiga likvida placeringar som är noterade på en marknadsplats och har en kortare löptid än tre månader från anskaffningstidpunkten.

**Nyckeltalsdefinitioner***Nettoomsättning*

Rörelsens huvudintäkter, fakturerade kostnader, sidointäkter samt intäktskorrigeringar.

*Resultat efter finansiella poster*

Resultat efter finansiella intäkter och kostnader, men före skatter.

*Balansomslutning*

Företagets samlade tillgångar.

*Soliditet (%)*

Justerat eget kapital (eget kapital och obeskattade reserver med avdrag för uppskjuten skatt) i procent av balansomslutning.

*Kassalikviditet (%)*

Omsättningstillgångar exkl. varulager i procent av kortfristiga skulder

*Antal anställda*

Medelantal anställda under räkenskapsåret

**Liebherr-Sverige AB**

Org. nr: 556709-7588

**Not 2 Uppskattningar och bedömningar**

Upprättandet av bokslut och tillämpning av redovisningsprinciper, baseras ofta på ledningens bedömningar, uppskattningar och antaganden om anses vara rimliga vid den tidpunkt då bedömningen görs. Uppskattningar och bedömningar är baserade på historiska erfarenheter och faktorer, som under rådande omständigheter anses vara rimliga. Resultatet av dessa används för att bedöma de redovisade värdena på tillgångar och skulder, som inte annars framgår tydligt från andra källor. Det verkliga utfallet kan avvika från dessa uppskattningar och bedömningar. Uppskattningar och antaganden ses över regelbundet.

Enligt företagsledningen är väsentliga bedömningar avseende tillämpade källor till osäkerhet i uppskattningar, främst relaterade till osäkra kundfordringar samt redovisning av varulager.

*Kundfordringar*

Kundfordringar redovisas netto efter reserveringar för osäkra kundfordringar. Reserven avseende kundfordringar baseras på individuell bedömning. Nettovärdet motsvara det värde som förväntas erhållas. Nuvarande reservering bedöms tillräcklig av företagsledningen.

*Varulager*

Varulagret har värderats till det lägsta av anskaffningsvärde och nettoförsäljningsvärde. Storleken av nettoförsäljningsvärdet omfattar beräkningar bland annat utifrån bedömningar av framtida försäljningspriser, där bedömda prisnedsättningar beaktas. Verkligt utfall av framtida försäljningspriser kan komma att avvika från gjorda bedömningar.

**Not 3 Uppgifter om moderföretag och koncernredovisning**

Liebherr-Sverige AB är ett helägt dotterföretag till Liebherr-Emtec GmbH, Org.nr. DE222006885, vars moderföretag är Liebherr-International AG, Org.nr. 002.603.465. Liebherr-International AG upprättar koncernredovisning för Liebherr Group och denna publiceras på [www.liebherr.com](http://www.liebherr.com)

**Liebherr-Sverige AB**

Org. nr: 556709-7588

**Not 4 Övriga rörelseintäkter**

	2022-01-01	2021-01-01
	2022-12-31	2021-12-31
Valutakursvinster från rörelsefordringar och rörelseskulder	58 977	38 975
Vinst vid avyttring av materiella anläggningstillgångar	252	79
	<u>59 229</u>	<u>39 054</u>

**Not 5 Arvode till revisorer**

Med revisionsuppdrag avses granskning av årsredovisningen och bokföringen samt styrelsens och verkställande direktörens förvaltning, övriga arbetsuppgifter som det ankommer på bolagets revisor att utföra samt rådgivning eller annat biträde som föranleds av iakttagelser vid sådan granskning eller genomförandet av sådana övriga arbetsuppgifter.

	2022-01-01	2021-01-01
	2022-12-31	2021-12-31
<b>Ernst &amp; Young AB</b>		
Revisionsuppdraget	665	524
Annan revisionsverksamhet	0	0
Skatterådgivning	64	183
Övriga tjänster	86	63
	<u>815</u>	<u>770</u>

**Not 6 Leasingavtal - leasetagare**

Årets leasingkostnader avseende leasingavtal, uppgår till 4 663 Tkr (3 817 Tkr).

Företagets väsentliga leasingavtal avser hyra av lokaler i Järfälla, Eslöv, Göteborg och Umeå.

Företagets framtida minimileasingavgifter är enligt följande:	2022-01-01	2021-01-01
	2022-12-31	2021-12-31
Minimileasingavgifter som ska betalas inom 1 år	4 400	3 408
Minimileasingavgifter som ska betalas inom 2-5 år	19 694	17 005
Minimileasingavgifter som ska betalas efter 5 år	0	0
	<u>24 094</u>	<u>20 413</u>

**Liebherr-Sverige AB**

Org. nr: 556709-7588

**Not 7 Medelantalet anställda, löner och ersättningar**

	2022-01-01 2022-12-31	2021-01-01 2021-12-31
<b>Totalt medelantalet anställda:</b>	77	67
Varav män:	64	57
Varav kvinnor:	13	10

*Könsfördelning i företagsledningen*

Fördelningen mellan män och kvinnor i företagets styrelse:

	2022-12-31	2021-12-31
Kvinnor	0	0
Män	2	2

Fördelningen mellan män och kvinnor i företagsledningen:

Kvinnor	1	1
Män	4	4

**Löner, andra ersättningar och sociala kostnader**

	2022-01-01 2022-12-31	2021-01-01 2021-12-31
Löner och ersättningar - Styrelsen	-2 432	-2 410
Löner och ersättningar - Övriga anställda	-46 037	-40 185
<b>Totala löner och ersättningar</b>	<b>-48 469</b>	<b>-42 595</b>

Pensionskostnader - Styrelsen	-596	-598
Pensionskostnader - Övriga anställda	-5 867	-4 696
Övriga sociala avgifter	-17 181	-15 324
<b>Totala pensionskostnader och sociala avgifter</b>	<b>-23 643</b>	<b>-20 618</b>

<b>Totala löner, andra ersättningar och sociala kostnader</b>	<b>-72 112</b>	<b>-63 213</b>
---	----------------	----------------

**Not 8 Övriga rörelsekostnader**

	2022-01-01 2022-12-31	2021-01-01 2021-12-31
Valutakursförluster från rörelsefordringar och rörelseskulder	-46 908	-33 678
Förlust vid avyttring av materiella anläggningstillgångar	0	-34
	<b>-46 908</b>	<b>-33 712</b>

**Liebherr-Sverige AB**

Org. nr: 556709-7588

**Not 9 Inköp och försäljning mellan koncernföretag**

Av företagets nettoomsättning utgör 0,9 % (1,3%) försäljning till andra koncernföretag.  
 Av företagets rörelsekostnader utgör 58 % (49 %) inköp från andra koncernföretag.

**Not 10 Övriga ränteintäkter och liknande resultatposter**

	2022-01-01 2022-12-31	2021-01-01 2021-12-31
Valutakursvinster på räntebärande låneskulder	0	0
Övriga ränteintäkter	12	65
	<u>12</u>	<u>65</u>

**Not 11 Räntekostnader och liknande resultatposter**

	2022-01-01 2022-12-31	2021-01-01 2021-12-31
Valutakursförluster på räntebärande låneskulder	-7 645	-2 027
Räntekostnader till koncernföretag	-1 184	-820
Räntekostnader till övriga företag	-33	-3
	<u>-8 862</u>	<u>-2 850</u>

**Not 12 Skatt på årets resultat**

	2022-01-01 2022-12-31	2021-01-01 2021-12-31
Aktuell skatt	83	5 731
Förändring av uppskjuten skatt på temporära skillnader	0	0
	<u>83</u>	<u>5 731</u>

**Redovisat resultat före skatt:**

Skatt på redovisat resultat enligt gällande skattesats	432	-1 800
--	-----	--------

**Skatteeffekt av:**

Ej avdragsgilla kostnader	-141	-307
Ej skattepliktiga intäkter	2 683	2 805
Kostnader som ska dras av som ej ingår i redovisat resultat	110	110
Ej aktiverat utnyttjat underskottsavdrag	-3 083	-808
Skatt på grund av ändrad taxering	83	7 513
Avsättning skatt, skatteprocess transfer pricing	0	-1 782
Redovisad skatt	<u>83</u>	<u>5 731</u>

Effektiv skattesats	-4,0%	65,6%
---------------------	-------	-------

**Liebherr-Sverige AB**

Org. nr: 556709-7588

2023051922356

**Not 13 Byggnader och mark**

	2022-12-31	2021-12-31
Ingående anskaffningsvärde	55 115	53 964
Inköp	667	1 151
Försäljningar/utrangeringar	0	0
<b>Utgående ackumulerade anskaffningsvärden</b>	<b>55 782</b>	<b>55 115</b>
Ingående avskrivningar	-13 390	-11 665
Försäljningar/utrangeringar	0	0
Årets avskrivning	-1 771	-1 725
<b>Utgående ackumulerade avskrivningar</b>	<b>-15 161</b>	<b>-13 390</b>
<b>Utgående planenligt restvärde</b>	<b>40 621</b>	<b>41 725</b>

**Not 14 Maskiner och andra tekniska anläggningar**

	2022-12-31	2021-12-31
Ingående anskaffningsvärde	9 546	3 496
Inköp	0	7 708
Försäljningar/utrangeringar	-4 210	-1 658
<b>Utgående ackumulerade anskaffningsvärden</b>	<b>5 336</b>	<b>9 546</b>
Ingående avskrivningar	-1 439	-2 841
Försäljningar/utrangeringar	396	1 685
Årets avskrivning	-1 152	-283
<b>Utgående ackumulerade avskrivningar</b>	<b>-2 195</b>	<b>-1 439</b>
<b>Utgående planenligt restvärde</b>	<b>3 141</b>	<b>8 107</b>

**Not 15 Inventarier, verktyg och installationer**

	2022-12-31	2021-12-31
Ingående anskaffningsvärde	34 029	34 658
Inköp	11 281	5 143
Försäljningar/utrangeringar	-934	-5 772
<b>Utgående ackumulerade anskaffningsvärden</b>	<b>44 376</b>	<b>34 029</b>
Ingående avskrivningar	-23 393	-25 184
Försäljningar/utrangeringar	917	5 692
Årets avskrivning	-4 873	-3 901
<b>Utgående ackumulerade avskrivningar</b>	<b>-27 349</b>	<b>-23 393</b>
<b>Utgående planenligt restvärde</b>	<b>17 027</b>	<b>10 636</b>

**Liebherr-Sverige AB**

Org. nr: 556709-7588

2023051922357

**Not 16 Förutbetalda kostnader och upplupna intäkter**

	2022-12-31	2021-12-31
Förutbetald hyra	810	350
Övriga förutbetalda kostnader	593	1 192
Upplupna intäkter	0	69
	<u>1 403</u>	<u>1 611</u>

**Not 17 Aktiekapital**

	2022-12-31	2021-12-31
Antal aktier	14 000	14 000
Kvotvärde	1 000	1 000

Aktiekapitalet i företaget består enbart av till fullo betalda stamaktier med ett kvotvärde om 1 000 kr.

Alla aktier har samma rätt till utdelning och återbetalning av insatt kapital samt motsvarar en röst på Liebherr-Sverige ABs bolagsstämma.

**Not 18 Förslag till resultatdisposition**

	2022-12-31	2021-12-31
Till årsstämmans förfogande står (kr):		
Balanserade vinstmedel	27 058 990	12 590 839
Årets resultat	-2 012 215	14 468 151
	<u>25 046 775</u>	<u>27 058 990</u>
Styrelsen föreslår att vinstmedlen disponeras så att:		
i ny räkning överföres	25 046 775	27 058 990
	<u>25 046 775</u>	<u>27 058 990</u>

**Not 19 Övriga avsättningar**

	2022-12-31	2021-12-31
Vid årets början	1 884	2 218
Avsättningar som gjorts under året	0	1 884
Belopp som tagits i anspråk under året	0	-2 116
Återförda avsättningar	0	-102
<b>Vid årets utgång</b>	<u>1 884</u>	<u>1 884</u>

**Liebherr-Sverige AB**

Org. nr: 556709-7588

2023051922358

**Not 20 Skulder till koncernföretag**

	<b>2022-12-31</b>	<b>2021-12-31</b>
Skulder till koncernföretag	94 813	92 509
	<u>94 813</u>	<u>92 509</u>

Avsikten med koncernlånet är en långfristig finansiering av bolaget men lånet kan sägas upp med en månads varsel.

**Not 21 Upplysningar om finansiella instrument**

	<b>2022-12-31</b>	<b>2021-12-31</b>
<b>Valutaterminskontrakt</b>		
Nominellt belopp	0	0
Bokfört värde	15 419	3 609

Årets värdeförändring uppgår till 11 810 Tkr (10 189 Tkr) varav 11 810 Tkr (10 189 Tkr) redovisats i resultaträkningen.

Valutaterminskontrakten avser kontrakt i SEK/EUR. Som grund för att bestämma det verkliga värdet har bolaget tillämpat aktuella officiella valutakurser på balansdagen.

**Not 22 Upplupna kostnader och förutbetalda intäkter**

	<b>2022-12-31</b>	<b>2021-12-31</b>
Personalrelaterade kostnader	12 976	12 310
Övriga upplupna kostnader	5 851	6 942
<b>Summa</b>	<u>18 827</u>	<u>19 252</u>

**Not 23 Ställda säkerheter och eventalförpliktelser**

	<b>2022-12-31</b>	<b>2021-12-31</b>
<b>Ställda säkerheter</b>		
Företagsinteckningar	372 000	372 000
<b>Eventalförpliktelser</b>	Inga	Inga

**Liebherr-Sverige AB**

Org. nr: 556709-7588

**Not 24 Väsentliga händelser efter balansdagen**

Trots världsläget i ekonomin och den extremt höga inflationsnivån i Sverige så har bolaget haft en stabil orderingång under början av 2023 och verksamheten bedrivs utan några inskränkningar. De allmänna leveransproblem av råvaror och förnödenheter som råder globalt kan dock medföra förseningar från både lokala och koncerninterna leverantörer. Idagsläget går det dock inte att bedöma i vilken omfattning eller vilka andra potentiella effekter som dessa förseningar skulle kunna innebära.

Västerås 2023-04-03

Antti Jurvainen  
Styrelserordförande

Västerås 2023-04-03



Jörg Miethke

Vår revisionsberättelse har avgivits 2023-04-12

Ernst &amp; Young AB

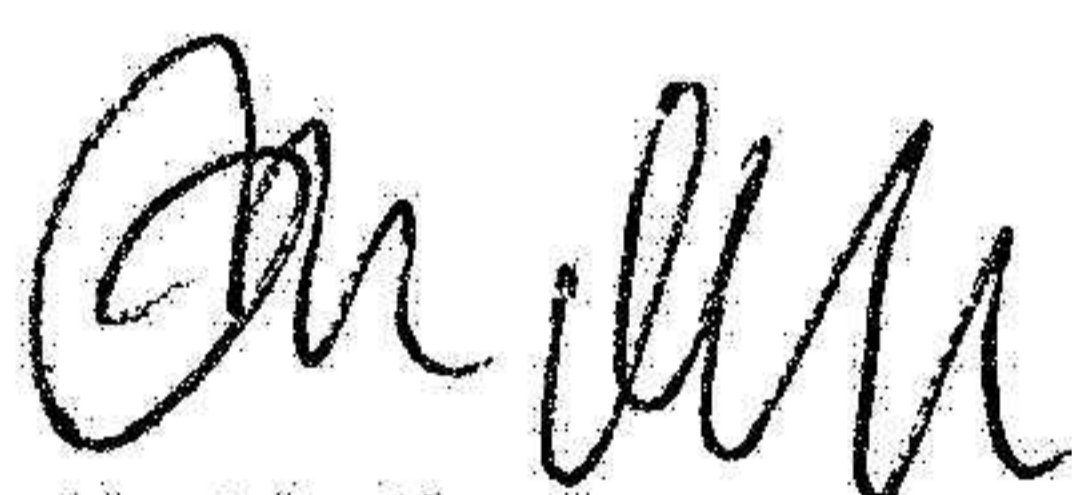
Per Modin  
Auktoriserad revisor

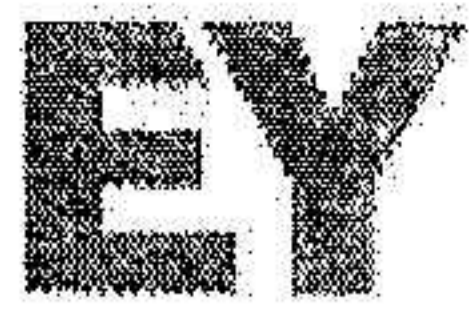

Building a better  
working world

## Revisionsberättelse

Till bolagsstämman i LIEBHERR-SVERIGE AB, org.nr 556709-7588

### Rapport om årsredovisningen

#### Uttalanden

Vi har utfört en revision av årsredovisningen för LIEBHERR-SVERIGE AB för år 2022 med undantag för hållbarhetsrapporten på sidorna 3-11.

Enligt vår uppfattning har årsredovisningen upprättats i enlighet med årsredovisningslagen och ger en i alla väsentliga avseenden rättvisande bild av LIEBHERR-SVERIGE ABs finansiella ställning per den 31 december 2022 och av dess finansiella resultat och kassaflöde för året enligt årsredovisningslagen. Våra uttalanden omfattar inte hållbarhetsrapporten på sidorna 3-11.

Förvaltningsberättelsen är förenlig med årsredovisningens övriga delar.

Vi tillstyrker därför att bolagsstämman fastställer resultaträkningen och balansräkningen.

#### Grund för uttalanden

Vi har utfört revisionen enligt International Standards on Auditing (ISA) och god revisionssed i Sverige. Vårt ansvar enligt dessa standarder beskrivs närmare i avsnittet *Revisorns ansvar*. Vi är oberoende i förhållande till LIEBHERR-SVERIGE AB enligt god revisorssed i Sverige och har i övrigt fullgjort vårt yrkesetiska ansvar enligt dessa krav.

Vi anser att de revisionsbevis vi har inhämtat är tillräckliga och ändamålsenliga som grund för våra uttalanden.

#### Annan information än årsredovisningen

Detta dokument innehåller även annan information än årsredovisningen och återfinns på sidorna 3-11. Det är styrelsen som har ansvaret för denna andra information.

Vårt uttalande avseende årsredovisningen omfattar inte denna information och vi gör inget uttalande med bestyrkande avseende denna andra information.

I samband med vår revision av årsredovisningen är det vårt ansvar att läsa den information som identifieras ovan och överväga om informationen i väsentlig utsträckning är oförenlig med årsredovisningen. Vid denna genomgång beaktar vi även den kunskap vi i övrigt inhämtat under revisionen samt bedömer om informationen i övrigt verkar innehålla väsentliga felaktigheter.

Om vi, baserat på det arbete som har utförts avseende denna information, drar slutsatsen att den andra informationen innehåller en väsentlig felaktighet, är vi skyldiga att rapportera detta. Vi har inget att rapportera i det avseendet.

#### Styrelsens ansvar

Det är styrelsen som har ansvaret för att årsredovisningen upprättas och att den ger en rättvisande bild enligt årsredovisningslagen. Styrelsen ansvarar även för den interna kontroll som de bedömer är nödvändig för att upprätta en årsredovisning som inte innehåller några väsentliga felaktigheter, vare sig dessa beror på oegentligheter eller misstag.

Vid upprättandet av årsredovisningen ansvarar styrelsen för bedömningen av bolagets förmåga att fortsätta verksamheten. De upplyser, när så är tillämpligt, om förhållanden som kan påverka förmågan att fortsätta verksamheten och att använda antagandet om fortsatt drift. Antagandet om fortsatt drift tillämpas dock inte om styrelsen avser att likvidera bolaget, upphöra med verksamheten eller inte har något realistiskt alternativ till att göra något av detta.

#### Revisorns ansvar

Våra mål är att uppnå en rimlig grad av säkerhet om huruvida årsredovisningen som helhet inte innehåller några väsentliga felaktigheter, vare sig dessa beror på oegentligheter eller misstag, och att lämna en revisionsberättelse som innehåller våra uttalanden. Rimlig säkerhet är en hög grad av säkerhet, men är ingen garanti för att en revision som utförs enligt ISA och god revisionssed i Sverige alltid kommer att upptäcka en väsentlig felaktighet om en sådan finns. Felaktigheter kan uppstå på grund av oegentligheter eller misstag och anses vara väsentliga om de enskilt eller tillsammans rimligen kan förväntas påverka de ekonomiska beslut som användare fattar med grund i årsredovisningen.

Som del av en revision enligt ISA använder vi professionellt omdöme och har en professionellt skeptisk inställning under hela revisionen. Dessutom:

- Identifierar och bedömer vi riskerna för väsentliga felaktigheter i årsredovisningen, vare sig dessa beror på oegentligheter eller misstag, utformar och utför granskningsåtgärder bland annat utifrån dessa risker och inhämtar revisionsbevis som är tillräckliga och ändamålsenliga för att utgöra en grund för våra uttalanden. Risken för att inte upptäcka en väsentlig felaktighet till följd av oegentligheter är högre än för en väsentlig felaktighet som beror på misstag, eftersom oegentligheter kan innefatta agerande i maskopi, förfälskning, avsiktliga utelämnanden, felaktig information eller åsidosättande av intern kontroll.
- skaffar vi oss en förståelse av den del av bolagets interna kontroll som har betydelse för vår revision för att utforma granskningsåtgärder som är lämpliga med hänsyn till omständigheterna, men inte för att uttala oss om effektiviteten i den interna kontrollen.
- utvärderar vi lämpligheten i de redovisningsprinciper som används och rimligheten i styrelsens uppskattningar i redovisningen och tillhörande upplysningar.
- drar vi en slutsats om lämpligheten i att styrelsen använder antagandet om fortsatt drift vid upprättandet av årsredovisningen. Vi drar också en slutsats, med grund i de inhämtade revisionsbevisen, om huruvida det finns någon väsentlig osäkerhetsfaktor som avser sådana händelser eller förhållanden som kan leda till betydande tvivel om bolagets förmåga att fortsätta verksamheten. Om vi drar slutsatsen att det finns en väsentlig osäkerhetsfaktor, måste vi i revisionsberättelsen fästa uppmärksamheten på upplysningarna i årsredovisningen om den väsentliga osäkerhetsfaktorn eller, om sådana upplysningar är otillräckliga, modifiera uttalandet om årsredovisningen. Våra slutsatser baseras på de revisionsbevis som inhämtas fram till datumet för revisionsberättelsen. Dock kan framtida händelser eller förhållanden göra att ett bolag inte längre kan fortsätta verksamheten.
- utvärderar vi den övergripande presentationen, strukturen och innehållet i årsredovisningen, däribland upplysningarna, och om årsredovisningen återger de underliggande transaktionerna och händelserna på ett sätt som ger en rättvisande bild.

Vi måste informera styrelsen om bland annat revisionens planerade omfattning och inriktning samt tidpunkten för den. Vi måste också informera om betydelsefulla iakttagelser under revisionen, däribland de eventuella betydande brister i den interna kontrollen som vi identifierat.

2023051922360



Building a better  
working world

## Rapport om andra krav enligt lagar och andra författningar

### Uttalanden

Utöver vår revision av årsredovisningen har vi även utfört en revision av styrelsens förvaltning av LIEBHERR-SVERIGE AB för år 2022 samt av förslaget till dispositioner beträffande bolagets vinst eller förlust.

Vi tillstyrker att bolagsstämman disponerar vinsten enligt förslaget i förvaltningsberättelsen och beviljar styrelsens ledamöter ansvarsfrihet för räkenskapsåret.

### Grund för uttalanden

Vi har utfört revisionen enligt god revisionsred i Sverige. Vårt ansvar enligt denna beskrivs närmare i avsnittet *Revisorns ansvar*. Vi är oberoende i förhållande till LIEBHERR-SVERIGE AB enligt god revisorssed i Sverige och har i övrigt fullgjort vårt yrkesetiska ansvar enligt dessa krav.

Vi anser att de revisionsbevis vi har inhämtat är tillräckliga och ändamålsenliga som grund för våra uttalanden.

### Styrelsens ansvar

Det är styrelsen som har ansvaret för förslaget till dispositioner beträffande bolagets vinst eller förlust. Vid förslag till utdelning innefattar detta bland annat en bedömning av om utdelningen är försvarlig med hänsyn till de krav som bolagets verksamhetsart, omfattning och risker ställer på storleken av bolagets egna kapital, konsolideringsbehov, likviditet och ställning i övrigt.

Styrelsen ansvarar för bolagets organisation och förvaltningen av bolagets angelägenheter. Detta innefattar bland annat att fortlöpande bedöma bolagets ekonomiska situation och att tillse att bolagets organisation är utformad så att bokföringen, medelsförvaltningen och bolagets ekonomiska angelägenheter i övrigt kontrolleras på ett betryggande sätt.

### Revisorns ansvar

Vårt mål beträffande revisionen av förvaltningen, och därmed vårt uttalande om ansvarsfrihet, är att inhämta revisionsbevis för att med en rimlig grad av säkerhet kunna bedöma om någon styrelseledamot i något väsentligt avseende:

- företagit någon åtgärd eller gjort sig skyldig till någon försummelse som kan föranleda ersättningsskyldighet mot bolaget, eller
- på något annat sätt handlat i strid med aktiebolagslagen, årsredovisningslagen eller bolagsordningen.

Vårt mål beträffande revisionen av förslaget till dispositioner av bolagets vinst eller förlust, och därmed vårt uttalande om detta, är att med rimlig grad av säkerhet bedöma om förslaget är förenligt med aktiebolagslagen.

Rimlig säkerhet är en hög grad av säkerhet, men ingen garanti för att en revision som utförs enligt god revisionsred i Sverige alltid kommer att upptäcka åtgärder eller försummelser som kan föranleda ersättningsskyldighet mot bolaget, eller att ett förslag till dispositioner av bolagets vinst eller förlust inte är förenligt med aktiebolagslagen.

Som en del av en revision enligt god revisionsred i Sverige använder vi professionellt omdöme och har en professionellt skeptisk inställning under hela revisionen. Granskningen av förvaltningen och förslaget till dispositioner av bolagets vinst eller förlust grundar sig främst på revisionen av räkenskaperna. Vilka tillkommande granskningsåtgärder som utförs baseras på vår professionella bedömning med utgångspunkt i risk och väsentlighet. Det innebär att vi fokuserar granskningen på sådana åtgärder, områden och förhållanden som är väsentliga för verksamheten och där avsteg och överträdelser

skulle ha särskild betydelse för bolagets situation. Vi går igenom och prövar fattade beslut, beslutsunderlag, vidtagna åtgärder och andra förhållanden som är relevanta för vårt uttalande om ansvarsfrihet. Som underlag för vårt uttalande om styrelsens förslag till dispositioner beträffande bolagets vinst eller förlust har vi granskat om förslaget är förenligt med aktiebolagslagen.

### Revisorns yttrande avseende den lagstadgade hållbarhetsrapporten

Det är styrelsen som har ansvaret för hållbarhetsrapporten på sidorna 3-11 och för att den är upprättad i enlighet med årsredovisningslagen.

Vår granskning har skett enligt FARs rekommendation RevR 12 *Revisorns yttrande om den lagstadgade hållbarhetsrapporten*. Detta innebär att vår granskning av hållbarhetsrapporten har en annan inriktning och en väsentligt mindre omfattning jämfört med den inriktning och omfattning som en revision enligt International Standards on Auditing och god revisionsred i Sverige har. Vi anser att denna granskning ger oss tillräcklig grund för vårt uttalande.

En hållbarhetsrapport har upprättats.

Västerås den 12 april 2023

Ernst & Young AB

Per Modin

Auktoriserad revisor

