

**BNI Invest AB**  
**Org nr 556564-3896**

## Årsredovisning och koncernredovisning för räkenskapsåret 2023

Styrelsen avger följande årsredovisning och koncernredovisning.

| Innehåll                                       | Sida  |
|--|-------|
| - förvaltningsberättelse                       | 2-6   |
| - koncernresultaträkning                       | 7     |
| - koncernbalansräkning                         | 8-9   |
| - kassaflödesanalys för koncernen              | 10    |
| - moderbolagets resultaträkning                | 11    |
| - moderbolagets balansräkning                  | 12-13 |
| - noter, gemensamma för moderbolag och koncern | 14-31 |

Om inte annat särskilt anges, redovisas alla belopp i kronor. Uppgifter inom parentes avser föregående år.

### Fastställelseintyg

Undertecknad styrelseledamot i BNI Invest AB intygar att resultaträkningen och balansräkningen i årsredovisningen har fastställts på årsstämman den 29 maj 2024. Årsstämman beslutade att godkänna styrelsens förslag till resultatdisposition.

Jag intygar också att innehållet i årsredovisningen och revisionsberättelsen stämmer överens med originalen.

Tjörn den 29 maj 2024



Benny Nilsson

**BNI Invest AB**  
**Org nr 556564-3896**

## **Årsredovisning och koncernredovisning för räkenskapsåret 2023**

Styrelsen avger följande årsredovisning och koncernredovisning.

| Innehåll                                       | Sida  |
|--|-------|
| - förvaltningsberättelse                       | 2-6   |
| - koncernresultaträkning                       | 7     |
| - koncernbalansräkning                         | 8-9   |
| - kassaflödesanalys för koncernen              | 10    |
| - moderbolagets resultaträkning                | 11    |
| - moderbolagets balansräkning                  | 12-13 |
| - noter, gemensamma för moderbolag och koncern | 14-31 |

Om inte annat särskilt anges, redovisas alla belopp i kronor. Uppgifter inom parentes avser föregående år.

## **Förvaltningsberättelse**

### **Information om verksamheten**

Företaget bedriver fastighets- & värdepappersförvaltning, personaluthyrning, redovisningstjänster, konsult & PR uppdrag.

Koncernen kan grovt indelas i två ben, butiksdrift och grossistverksamhet. Kärnverksamheten i koncernen är att sälja reservdelar & tillbehör till B2B men även B2C för personbil, men även för den kommersiella sidan med lastbil, buss, agro och entreprenad.

En mycket viktig del i vår affär, är smörjmedel, varför Nordic Auto Supply AB, med sina varumärken, Valvoline, Tectyl och Red Line, är en strategiskt viktig bas.

SD&E Data AB, som är ett av dotterbolagen i koncernen, förser AD kedjans butiker och verkstäder med vårt eget affärssystem, där vi själva äger källkoden och därmed även har nödvändig kunskap "in house".

Även IT-segmentet, är ett område som har god potential att växa.

Företaget har sitt säte i Västra Götalands län, Stenungsunds kommun.

### **Väsentliga händelser under räkenskapsåret**

Även 2023 präglades av en osäker omvärld med fortsatt krig i Europa, ett nytt krig i Gaza, nya oroshärdar i mellanöstern, hög inflation och stigande räntor.

Ägarförhållanden

Se koncernuppställningen nedan.

2024071914412

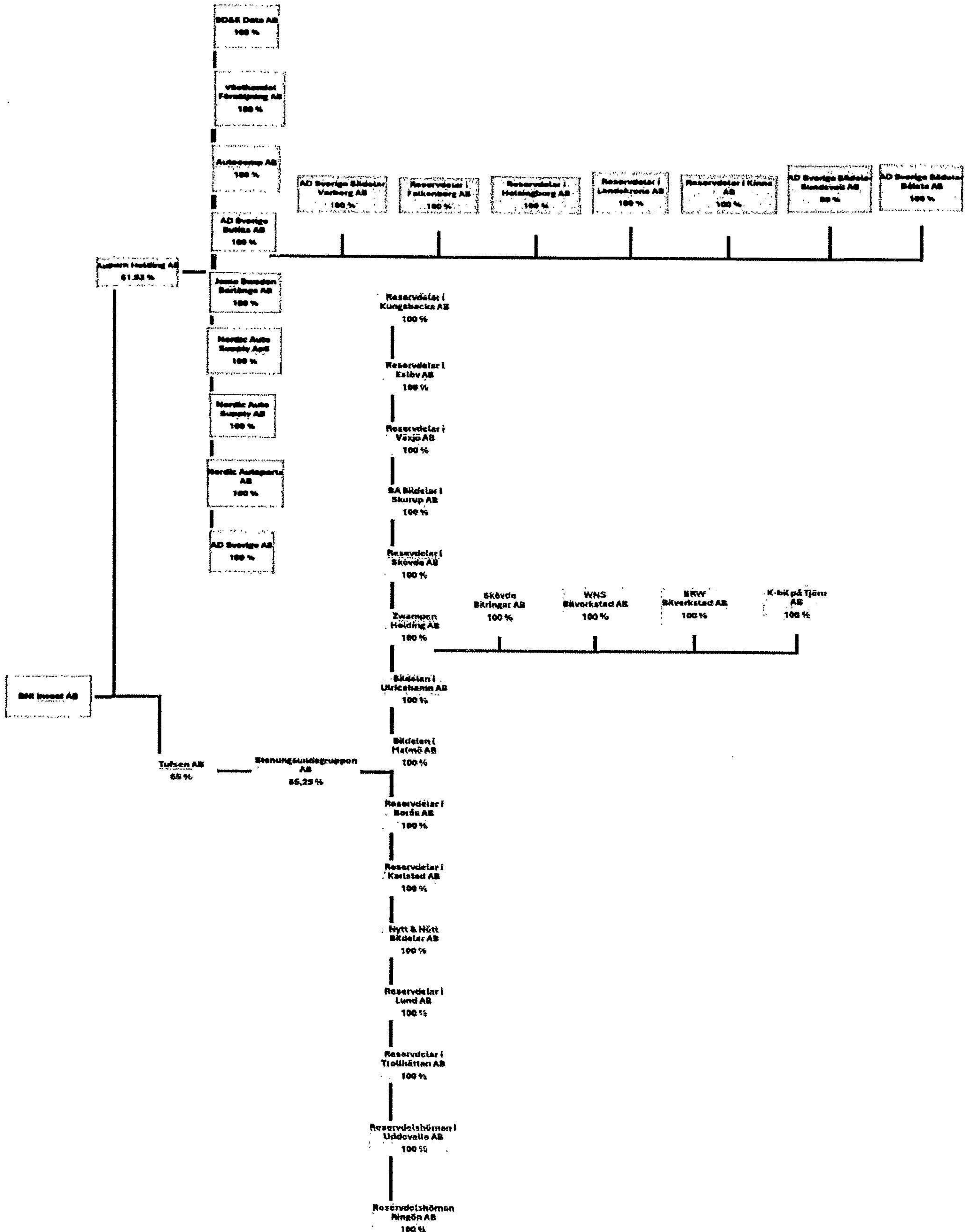

## Flerårsjämförelse

Bolagets ekonomiska utveckling i sammandrag.

|  | 2023      | 2022      | 2019    | 2018    | 2017    |
|--|-----------|-----------|---------|---------|---------|
| <u>Koncernen</u>                       |           |           |         |         |         |
| Nettoomsättning, tkr                   | 1 010 359 | 1 068 287 | 767 199 | 700 503 | 461 924 |
| Resultat efter finansiella poster, tkr | 12 639    | 46 648    | 7 305   | -8 957  | 18 427  |
| Balansomslutning, tkr                  | 563 907   | 527 887   | 511 797 | 469 260 | 440 139 |
| Antal anställda, st                    | 375       | 339       | 302     | 264     | 276     |
| Soliditet, %                           | 32,8      | 35,1      | 29,3    | 32,2    | 37,3    |
| Avkastning på totalt kapital, %        | 4,0       | 9,7       | 1,9     | neg     | 2,3     |
| Avkastning på eget kapital, %          | 6,8       | 25,2      | 4,9     | neg     | 11,2    |

Under 2019 förvärdades Auburn Holding och blev ett dotterbolag och räknas med i koncernen från och med förvävstidpunkten från och med juni 2019.

### Moderbolaget

|  |        |        |        |        |        |
|--|--------|--------|--------|--------|--------|
| Nettoomsättning, tkr                   | 30 105 | 24 557 | 24 554 | 19 176 | 16 283 |
| Resultat efter finansiella poster, tkr | 9 739  | 41 638 | 7 298  | 4 632  | 9 960  |
| Soliditet, %                           | 50,3   | 54,1   | 34,3   | 34,0   | 50,1   |

Nyckeltalsdefinitioner framgår av not 1

## Framtida utveckling

Vi ser en fortsatt försäljningsökning och ökade marknadsandelar under 2024. Vi ser även en trend med ökad lönsamhet under 2024.

**Förändring av eget kapital**

| Koncernen                                | Aktie-<br>kapital | Övrigt<br>tillskjutet<br>kapital | Annat eget<br>kapital<br>och årets<br>resultat | Summa              | Minoritets-<br>intresse | Totalt eget<br>kapital |
|--|-------------------|----------------------------------|--|--------------------|-------------------------|------------------------|
| <b>Eget kapital</b>                      |                   |                                  |  |                    |                         |                        |
| <b>2022-12-31</b>                        | <b>100 000</b>    | <b>-</b>                         | <b>130 647 322</b>                             | <b>130 747 322</b> | <b>54 726 676</b>       | <b>185 473 998</b>     |
| Förskjutning<br>minoriteten              | -                 | -                                | 800 564  | 800 564            | -507 811                | 292 753                |
| Utdelning enligt<br>beslut av årsstämman | -                 | -                                | -2 014 850                                     | -2 014 850         | -                       | -2 014 850             |
| Utdelning enligt<br>beslut av årsstämman | -                 | -                                | -1 500 000                                     | -1 500 000         | -                       | -1 500 000             |
| Utdelning extra<br>stämma                | -                 | -                                | -3 500 000                                     | -3 500 000         | -                       | -3 500 000             |
| Årets resultat                           | =                 | =                                | <u>5 145 200</u>                               | <u>5 145 200</u>   | <u>1 005 432</u>        | <u>6 150 632</u>       |
| <b>Eget kapital</b>                      |                   |                                  |  |                    |                         |                        |
| <b>2023-12-31</b>                        | <b>100 000</b>    | <b>0</b>                         | <b>129 578 236</b>                             | <b>129 678 236</b> | <b>55 224 297</b>       | <b>184 902 533</b>     |

I annat eget kapital ingår kapitalandelsfond med 7 537 tkr (8 615 tkr).

| Moderbolaget                             | Aktie-<br>kapital | Reserv-<br>fond | Övrigt<br>fritt eget<br>kapital | Summa<br>eget<br>kapital |
|--|-------------------|-----------------|---------------------------------|--------------------------|
| <b>Eget kapital 2023-12-31</b>           | <b>100 000</b>    | <b>20 000</b>   | <b>50 544 919</b>               | <b>50 664 919</b>        |
| Utdelning enligt beslut av<br>årsstämman | -                 | -               | -1 500 000                      | -1 500 000               |
| Utdelning extrastämman                   | -                 | -               | -3 500 000                      | -3 500 000               |
| Årets resultat                           | =                 | =               | <u>7 092 894</u>                | <u>7 092 894</u>         |
| <b>Eget kapital 2023-12-31</b>           | <b>100 000</b>    | <b>20 000</b>   | <b>52 637 813</b>               | <b>52 757 813</b>        |

## Förslag till vinstdisposition

Till årsstämman förfogande står följande vinstmedel:

|                        |                   |
|------------------------|-------------------|
| Balanserade vinstmedel | 45 544 919        |
| Årets vinst            | <u>7 092 894</u>  |
|                        | <u>52 637 813</u> |

Styrelsen föreslår att vinstmedlen disponeras så att

|  |                   |
|--|-------------------|
| till aktieägarna utdelas 5000 kr per aktie, totalt | 5 000 000         |
| i ny räkning överförs                              | <u>52 637 813</u> |
|  | <u>57 637 813</u> |

### Styrelsens yttrande över den föreslagna vinstutdelningen

Den föreslagna utdelningen till aktieägarna reducerar bolagets soliditet och koncernens soliditet. Soliditeten är mot bakgrund av att bolagets och koncernens verksamhet fortsatt bedrivs med lönsamhet betryggande. Likviditeten i bolaget och koncernen bedöms kunna upprätthållas på en likaledes betryggande nivå.

Styrelsens uppfattning är att den föreslagna utdelningen ej hindrar bolaget, och övriga i koncernen ingående bolag, från att fullgöra sina förpliktelser på kort och lång sikt, ej heller att fullgöra erforderliga investeringar. Den föreslagna utdelningen kan därmed försvaras med hänsyn till vad som anförs i ABL 17 kap 3 § 2-3 st (försiktighetsregeln).

Utdelningen kommer att betalas 2024-05-29

| <b>Koncernresultaträkning</b>  | <b>Not</b> | <b>2023</b>       | <b>2022</b>       |
|--|------------|-------------------|-------------------|
| Nettoomsättning  | 2          | 1 010 359 488     | 1 068 287 219     |
| Övriga rörelseintäkter   | 2          | <u>44 699 824</u> | <u>38 288 948</u> |
|  |            | 1 055 059 312     | 1 106 576 167     |
| <b>Rörelsens kostnader</b>   |            |                   |                   |
| Handelsvaror   |            | -610 904 650      | -681 896 223      |
| Övriga externa kostnader   | 3, 4       | -213 181 813      | -208 828 709      |
| Personalkostnader  | 5          | -198 867 017      | -183 006 544      |
| Av- och nedskrivningar av materiella och immateriella anläggningstillgångar  |            | -10 681 846       | -10 874 818       |
| Övriga rörelsekostnader  |            | <u>-972 000</u>   | <u>-507 000</u>   |
| <b>Summa rörelsens kostnader</b>   |            | -1 034 607 326    | -1 085 113 294    |
| <b>Rörelseresultat</b>   |            | 20 451 986        | 21 462 873        |
| <b>Resultat från finansiella poster</b>                                      |            |                   |                   |
| Resultat från övriga värdepapper och fordringar som är anläggningstillgångar | 6          | -                 | 28 109 099        |
| Övriga ränteintäkter och liknande resultatposter                             | 7          | 2 089 709         | 1 493 216         |
| Räntekostnader och liknande resultatposter                                   | 8          | <u>-9 902 662</u> | <u>-4 416 987</u> |
| <b>Summa resultat från finansiella poster</b>                                |            | -7 812 953        | 25 185 328        |
| <b>Resultat efter finansiella poster</b>                                     |            | 12 639 033        | 46 648 201        |
| Skatt på årets resultat  | 9, 10      | <u>-6 488 401</u> | <u>-6 089 680</u> |
| <b>Årets vinst</b>   |            | <u>6 150 632</u>  | <u>40 558 521</u> |

| <b>Koncernbalansräkning</b>                                      | <b>Not</b> | <b>2023-12-31</b>  | <b>2022-12-31</b>  |
|--|------------|--------------------|--------------------|
| <b>Tillgångar</b>  |            |                    |                    |
| <b>Anläggningstillgångar</b>                                     |            |                    |                    |
| <u>Immateriella anläggningstillgångar</u>                        |            |                    |                    |
| Balanserade utgifter för utvecklingsarbeten och liknande arbeten | 11         | 1 170 000          | 1 621 000          |
| Förskott avseende immateriella anläggningstillgångar             | 12         | 5 572 000          | 629 000            |
| Goodwill   | 13         | <u>9 752 487</u>   | <u>16 426 389</u>  |
|  |            | 16 494 487         | 18 676 389         |
| <u>Materiella anläggningstillgångar</u>                          |            |                    |                    |
| Byggnader och mark   | 14         | 37 623             | 42 424             |
| Maskiner och andra tekniska anläggningar                         | 15         | -                  | 11 000             |
| Inventarier, verktyg och installationer                          | 16         | <u>4 053 837</u>   | <u>4 462 040</u>   |
|  |            | 4 091 460          | 4 515 464          |
| <u>Finansiella anläggningstillgångar</u>                         |            |                    |                    |
| Andra långfristiga värdepappersinnehav                           | 17         | 7 912 000          | 7 912 000          |
| Andra långfristiga fordringar                                    | 18         | <u>55 251 414</u>  | <u>59 018 241</u>  |
|  |            | <u>63 163 414</u>  | <u>66 930 241</u>  |
| <b>Summa anläggningstillgångar</b>                               |            | <u>83 749 361</u>  | <u>90 122 094</u>  |
| <b>Omsättningstillgångar</b>                                     |            |                    |                    |
| <u>Varulager m m</u>   |            |                    |                    |
| Färdiga varor och handelsvaror                                   |            | 306 553 618        | 273 135 606        |
| Förskott till leverantörer                                       |            | =                  | <u>14 000</u>      |
|  |            | 306 553 618        | 273 149 606        |
| <u>Kortfristiga fordringar</u>                                   |            |                    |                    |
| Kundfordringar   |            | 107 758 511        | 90 359 752         |
| Aktuella skattefordringar  |            | -                  | 1 947 771          |
| Upparbetad men ej fakturerad intäkt                              |            | 387 123            | 402 989            |
| Övriga kortfristiga fordringar                                   |            | 19 347 148         | 28 867 036         |
| Förutbetalda kostnader och upplupna intäkter                     | 19         | <u>28 430 708</u>  | <u>33 672 328</u>  |
|  |            | 155 923 490        | 155 249 876        |
| <u>Kassa och bank</u>  |            | <u>17 680 940</u>  | <u>9 365 400</u>   |
| <b>Summa omsättningstillgångar</b>                               |            | <u>480 158 048</u> | <u>437 764 882</u> |
| <b>Summa tillgångar</b>  |            | <u>563 907 409</u> | <u>527 886 976</u> |

| <b>Koncernbalansräkning</b>                  | <b>Not</b> | <b>2023-12-31</b>  | <b>2022-12-31</b>  |
|--|------------|--------------------|--------------------|
| <b>Eget kapital och skulder</b>              |            |                    |                    |
| <b>Eget kapital</b>                          |            |                    |                    |
| Aktiekapital                                 | 20         | 100 000            | 100 000            |
| Annat eget kapital inklusive årets resultat  |            | <u>130 583 669</u> | <u>130 647 322</u> |
|  |            | 130 683 669        | 130 747 322        |
| Minoritetsintresse                           |            | <u>54 218 864</u>  | <u>54 726 676</u>  |
| <b>Summa eget kapital</b>                    |            | <u>184 902 533</u> | <u>185 473 998</u> |
| <b>Avsättningar</b>                          |            |                    |                    |
| Uppskjuten skatteskuld                       | 10         | <u>1 379 472</u>   | <u>1 132 790</u>   |
| <b>Summa avsättningar</b>                    |            | 1 379 472          | 1 132 790          |
| <b>Långfristiga skulder</b>                  |            |                    |                    |
| Skulder till kreditinstitut                  | 21         |                    |                    |
|  | 22         | 150 000            | 2 895 000          |
| Övriga skulder                               |            | <u>76 856 624</u>  | <u>3 342 594</u>   |
| <b>Summa långfristiga skulder</b>            |            | 77 006 624         | 6 237 594          |
| <b>Kortfristiga skulder</b>                  |            |                    |                    |
| Skulder till kreditinstitut                  | 22         | 795 000            | 3 111 000          |
| Leverantörsskulder                           |            | 133 913 950        | 90 692 801         |
| Checkräkningskredit                          |            | 50 359 804         | 61 168 548         |
| Aktuella skatteskulder                       |            | 4 294 648          | 3 242 437          |
| Övriga skulder                               |            | 63 534 329         | 134 481 844        |
| Upplupna kostnader och förutbetalda intäkter | 23         | <u>47 721 049</u>  | <u>42 345 964</u>  |
| <b>Summa kortfristiga skulder</b>            |            | <u>300 618 780</u> | <u>335 042 594</u> |
| <b>Summa eget kapital och skulder</b>        |            | <u>563 907 409</u> | <u>527 886 976</u> |

| <b>Kassaflödesanalys för koncernen</b>                           | <b>2023</b>        | <b>2022</b>       |
|--|--------------------|-------------------|
| <b>Den löpande verksamheten</b>                                  |                    |                   |
| Rörelseresultat före finansiella poster                          | 20 451 986         | 21 462 873        |
| Justering för poster som inte ingår i kassaflödet, mm            | 11 219 209         | 12 919 221        |
| Erhållen ränta   | 2 089 709          | 1 493 216         |
| Erlagd ränta   | -9 902 662         | -4 416 987        |
| Betald inkomstskatt  | <u>-3 241 737</u>  | <u>-3 714 427</u> |
|  | 20 616 505         | 27 743 896        |
| Ökning/minskning varulager                                       | -33 404 012        | -13 903 952       |
| Ökning/minskning kundfordringar                                  | -17 398 759        | -4 356 905        |
| Ökning/minskning övriga kortfristiga fordringar                  | 14 777 374         | -10 775 225       |
| Ökning/minskning leverantörsskulder                              | 43 221 149         | 394 708           |
| Ökning/minskning övriga kortfristiga rörelseskulder              | <u>-65 572 430</u> | <u>35 302 584</u> |
| <b>Kassaflöde från den löpande verksamheten</b>                  | -37 760 173        | 34 405 106        |
| <b>Investeringsverksamheten</b>                                  |                    |                   |
| Investeringar i immateriella anläggningstillgångar               | -6 993 000         | -4 176 684        |
| Investeringar i materiella anläggningstillgångar                 | -1 327 550         | -1 684 999        |
| Avyttring/amortering av övriga finansiella anläggningstillgångar | <u>3 766 827</u>   | <u>35 324 147</u> |
| <b>Kassaflöde från investeringsverksamheten</b>                  | -4 553 723         | 29 462 464        |
| <b>Finansieringsverksamheten</b>                                 |                    |                   |
| Upptagna lån   | 73 514 030         | -                 |
| Amortering av skuld  | -15 869 744        | -54 764 260       |
| Utbetald utdelning   | <u>-7 014 850</u>  | <u>-5 000 000</u> |
| <b>Kassaflöde från finansieringsverksamheten</b>                 | 50 629 436         | -59 764 260       |
| <b>Årets kassaflöde</b>  | 8 315 540          | 4 103 310         |
| <b>Likvida medel vid årets början</b>                            | <u>9 365 400</u>   | <u>5 262 090</u>  |
| <b>Likvida medel vid årets slut</b>                              | <u>17 680 940</u>  | <u>9 365 400</u>  |

| <b>Moderbolagets resultaträkning</b>  | <b>Not</b> | <b>2023</b>             | <b>2022</b>              |
|---|------------|-------------------------|--------------------------|
| Nettoomsättning   | 2          | 30 105 428              | 24 557 316               |
| Övriga rörelseintäkter  | 2          | <u>433 915</u>          | <u>3 805 768</u>         |
|   |            | 30 539 343              | 28 363 084               |
| <b>Rörelsens kostnader</b>  |            |                         |                          |
| Övriga externa kostnader  | 3, 4       | -9 581 044              | -4 538 767               |
| Personalkostnader   | 5          | -13 260 597             | -13 608 828              |
| Av- och nedskrivningar av materiella och immateriella anläggningstillgångar |            | <u>-130 162</u>         | <u>-172 037</u>          |
| <b>Summa rörelsens kostnader</b>  |            | <b>-22 971 803</b>      | <b>-18 319 632</b>       |
| <b>Rörelseresultat</b>  |            | <b>7 567 540</b>        | <b>10 043 452</b>        |
| <b>Resultat från finansiella poster</b>                                     |            |                         |                          |
| Resultat från andelar i koncernföretag                                      | 24         | 2 771 925               | 31 911 085               |
| Övriga ränteintäkter och liknande resultatposter                            | 7          | 1 531                   | 1 399                    |
| Räntekostnader och liknande resultatposter                                  |            | <u>-601 587</u>         | <u>-318 247</u>          |
| <b>Summa resultat från finansiella poster</b>                               |            | <b>2 171 869</b>        | <b>31 594 237</b>        |
| <b>Resultat efter finansiella poster</b>                                    |            | <b>9 739 409</b>        | <b>41 637 689</b>        |
| Bokslutsdispositioner   | 25         | -1 307 338              | -2 043 247               |
| Skatt på årets resultat   | 9, 10      | <u>-1 339 177</u>       | <u>-1 587 182</u>        |
| <b>Årets vinst</b>  |            | <b><u>7 092 894</u></b> | <b><u>38 007 260</u></b> |

| <b>Moderbolagets balansräkning</b>           | <b>Not</b> | <b>2023-12-31</b>  | <b>2022-12-31</b>  |
|--|------------|--------------------|--------------------|
| <b>Tillgångar</b>                            |            |                    |                    |
| <b>Anläggningstillgångar</b>                 |            |                    |                    |
| <u>Materiella anläggningstillgångar</u>      |            |                    |                    |
| Inventarier, verktyg och installationer      | 16         | <u>409 450</u>     | <u>463 051</u>     |
| <u>Finansiella anläggningstillgångar</u>     |            |                    |                    |
| Andelar i koncernföretag                     | 26         | 15 514 593         | 15 514 593         |
| Fordringar hos koncernföretag                | 27         | 18 249 710         | 18 244 710         |
| Andra långfristiga fordringar                | 18         | <u>39 715 414</u>  | <u>41 006 241</u>  |
|  |            | <u>73 479 717</u>  | <u>74 765 544</u>  |
| <b>Summa anläggningstillgångar</b>           |            | <u>73 889 167</u>  | <u>75 228 595</u>  |
| <b>Omsättningstillgångar</b>                 |            |                    |                    |
| <u>Kortfristiga fordringar</u>               |            |                    |                    |
| Kundfordringar                               |            | 1 029              | -                  |
| Fordringar hos koncernföretag                | 28         | 44 183 111         | 24 406 021         |
| Övriga kortfristiga fordringar               |            | 627 233            | 4 963 709          |
| Förutbetalda kostnader och upplupna intäkter | 19         | <u>531 545</u>     | <u>487 678</u>     |
|  |            | <u>45 342 918</u>  | <u>29 857 408</u>  |
| <u>Kassa och bank</u>                        |            | <u>627 216</u>     | <u>619 165</u>     |
| <b>Summa omsättningstillgångar</b>           |            | <u>45 970 134</u>  | <u>30 476 573</u>  |
| <b>Summa tillgångar</b>                      |            | <u>119 859 301</u> | <u>105 705 168</u> |

| <b>Moderbolagets balansräkning</b>           | <b>Not</b> | <b>2023-12-31</b>  | <b>2022-12-31</b>  |
|--|------------|--------------------|--------------------|
| <b>Eget kapital och skulder</b>              |            |                    |                    |
| <b>Eget kapital</b>                          |            |                    |                    |
| <u>Bundet eget kapital</u>                   |            |                    |                    |
| Aktiekapital                                 | 20         | 100 000            | 100 000            |
| Reservfond                                   |            | <u>20 000</u>      | <u>20 000</u>      |
|  |            | <u>120 000</u>     | <u>120 000</u>     |
| <u>Fritt eget kapital</u>                    |            |                    |                    |
| Balanserad vinst eller förlust               | 29         | 45 544 919         | 12 537 659         |
| Årets vinst                                  |            | <u>7 092 894</u>   | <u>38 007 260</u>  |
|  |            | <u>52 637 813</u>  | <u>50 544 919</u>  |
| <b>Summa eget kapital</b>                    |            | <u>52 757 813</u>  | <u>50 664 919</u>  |
| <b>Obeskattade reserver</b>                  | 30         | <u>9 492 082</u>   | <u>8 184 744</u>   |
| <b>Långfristiga skulder</b>                  | 21         |                    |                    |
| Övriga skulder                               |            | <u>5 200 646</u>   | -                  |
| <b>Summa långfristiga skulder</b>            |            | <u>5 200 646</u>   | <u>0</u>           |
| <b>Kortfristiga skulder</b>                  |            |                    |                    |
| Leverantörsskulder                           |            | 2 105 091          | 104 253            |
| Skulder till koncernföretag                  | 28         | 31 105 922         | 33 939 827         |
| Aktuella skatteskulder                       |            | 1 146 436          | 1 234 227          |
| Övriga skulder                               |            | 15 188 511         | 9 655 790          |
| Upplupna kostnader och förutbetalda intäkter | 23         | <u>2 862 800</u>   | <u>1 921 408</u>   |
| <b>Summa kortfristiga skulder</b>            |            | <u>52 408 760</u>  | <u>46 855 505</u>  |
| <b>Summa eget kapital och skulder</b>        |            | <u>119 859 301</u> | <u>105 705 168</u> |

Noter, gemensamma för moderbolag och koncern

### **Not 1 Redovisnings- och värderingsprinciper**

Årsredovisningen är upprättad i enlighet med årsredovisningslagen och BFNAR 2012:1 Årsredovisning och koncernredovisning (K3).

Redovisningsprinciperna är oförändrade jämfört med föregående år.

#### **Koncernredovisning**

BNI Invest AB upprättar koncernredovisning. Uppgifter om koncernföretag finns i not 27. Dotterföretagen inkluderas i koncernredovisningen från och med den dag då det bestämmande inflytandet överförs till koncernen. De exkluderas ur koncernredovisningen från och med den dag då det bestämmande inflytandet upphör.

Koncernens bokslut är upprättat enligt förvärvsmetoden. Förvärvstidpunkten är den tidpunkt då det bestämmande inflytandet erhålls. Identifierbara tillgångar och skulder värderas inledningsvis till verkliga värden vid förvärvstidpunkten. Minoritetens andel av de förvärvade nettotillgångarna värderas till verkligt värde. Goodwill utgörs av mellanskillnaden mellan de förvärvade identifierbara nettotillgångarna vid förvärvstillfället och anskaffningsvärdet inklusive värdet av minoritetsintresset och värderas initialt till anskaffningsvärdet. Mellanhavanden mellan koncernföretag elimineras i sin helhet.

#### **Intäkter**

Intäkter har tagits upp till verkligt värde av vad som erhållits eller kommer att erhållas och redovisas i den omfattning det är sannolikt att de ekonomiska fördelarna kommer att tillgodogöras bolaget och intäkterna kan beräknas på ett tillförlitligt sätt.

#### **Inkomstskatter**

Aktuella skatter värderas utifrån de skattesatser och skatteregler som gäller på balansdagen. Uppskjutna skatter värderas utifrån de skattesatser och skatteregler som är beslutade före balansdagen.

Uppskjuten skattefordran avseende underskottsavdrag eller andra framtida skattemässiga avdrag redovisas i den utsträckning det är sannolikt att avdraget kan avräknas mot överskott vid framtida beskattning.

Fordringar och skulder nettoredovisas endast när det finns en legal rätt till kvittning.

Aktuell skatt, liksom förändring i uppskjuten skatt, redovisas i resultaträkningen om inte skatten än hänförlig till en händelse eller transaktion som redovisas direkt i eget kapital.

#### **Immateriella tillgångar**

Immateriella anläggningstillgångar redovisas till anskaffningsvärde minskat med ackumulerade avskrivningar och nedskrivningar. Aktiveringsmodellen tillämpas för internt upparbetade immateriella tillgångar.

Avskrivningar görs linjärt över den bedömda nyttjandetiden.

Följande avskrivningstider tillämpas:

|  |        |
|--|--------|
| Goodwill   | 5 år   |
| Balanserade utgifter för utvecklingsarbeten och liknande arbeten     | 3-5 år |
| Koncessioner, patent, licenser, varumärken samt liknande rättigheter | 5 år   |

#### **Materiella anläggningstillgångar**

Materiella anläggningstillgångar redovisas till anskaffningsvärde minskat med avskrivningar. I anskaffningsvärdet ingår utgifter som direkt kan hänföras till förvärvet av tillgången.

Materiella anläggningstillgångar skrivs av systematiskt över tillgångens bedömda nyttjandeperiod. Linjär avskrivningsmetod används för övriga typer av materiella tillgångar. Följande avskrivningstider tillämpas:

|   |          |
|---|----------|
| Inventarier, verktyg och installationer | 3-20 år  |
| Byggnader                               | 20-80 år |
| Markanläggningar                        | 20 år    |

#### **Komponentindelning**

Materiella anläggningstillgångar har delats upp på komponenter när komponenterna är betydande och när komponenterna har väsentligt olika nyttjandeperioder. När en komponent i en anläggningstillgång byts ut, utrangeras eventuell kvarvarande del av den gamla komponenten och den nya komponentens anskaffningsvärde aktiveras. Utgifter för löpande reparationer och underhåll redovisas som kostnader.

#### **Nedskrivningar av icke-finansiella tillgångar**

När det finns en indikation på att en tillgångs värde minskat, görs en prövning av nedskrivningsbehov. Har tillgången ett återvinningsvärde som är lägre än det redovisade värdet, skrivs den ner till återvinningsvärdet. Vid bedömning av nedskrivningsbehov grupperas tillgångarna på de lägsta nivåer där det finns separata identifierbara kassaflöden (kassagenererande enheter). För tillgångar, andra än goodwill, som tidigare skrivits ner görs per varje balansdag en prövning av om återföring bör göras.

#### **Finansiella instrument**

Finansiella instrument som redovisas i balansräkningen inkluderar värdepapper, kundfordringar och övriga fordringar, kortfristiga placeringar, leverantörsskulder, och låneskulder. Instrumenten redovisas i balansräkningen när BNI Invest AB blir part i instrumentets avtalsmässiga villkor.

Finansiella tillgångar tas bort från balansräkningen när rätten att erhålla kassaflöden från instrumentet har löpt ut eller överförs och koncernen har överfört i stort sett alla risker och förmåner som är förknippade med äganderätten.

Finansiella skulder tas bort från balansräkningen när förpliktelserna har reglerats eller på annat sätt upphört.

#### Kundfordringar och övriga fordringar

Fordringar redovisas som omsättningstillgångar med undantag för poster med förfallodag mer än 12 månader efter balansdagen, vilka klassificeras som anläggningstillgångar. Fordringar tas upp till det belopp som förväntas bli inbetalt efter avdrag för individuellt bedömda osäkra fordringar. Fordringar som är räntefria eller som löper med ränta som avviker från marknadsräntan och har en löptid överstigande 12 månader redovisas till ett diskonterat nuvärde och tidsvärdeförändringen redovisas som ränteintäkt i resultaträkningen.

#### Andra långfristiga värdepappersinnehav

Posten består huvudsakligen av aktier samt ett mindre innehav av räntebärande tillgångar. Innehaven innehas på lång sikt. Tillgångar ingående i posten och redovisas inledningsvis till anskaffningsvärde. I efterföljande redovisning redovisas aktierna till anskaffningsvärde med bedömning av om nedskrivningsbehov föreligger.

#### Låneskulder och leverantörsskulder

Låneskulder och leverantörsskulder redovisas initialt till anskaffningsvärde efter avdrag för transaktionskostnader.

#### Nedskrivningsprövning av finansiella anläggningstillgångar

Vid varje balansdag bedömer BNI Invest AB om det finns någon indikation på nedskrivningsbehov i någon utav de finansiella anläggningstillgångarna. Nedskrivning sker om värdenedgången bedöms vara bestående. Nedskrivning redovisas i resultaträkningsposten Resultat från övriga värdepapper och fordringar som är anläggningstillgångar. Nedskrivningsbehovet prövas individuellt för aktier och andelar och övriga enskilda finansiella anläggningstillgångar som är väsentliga.

#### **Varulager**

Varulagret värderas till det lägsta av anskaffningsvärdet och nettoförsäljningsvärdet. Anskaffningsvärdet fastställs med användning av först in, först ut-metoden (FIFU). För råvaror ingår alla utgifter som är direkt hänförliga till anskaffningen av varorna i anskaffningsvärdet.

#### **Ersättningar till anställda**

Kortfristiga ersättningar: Kortfristiga ersättningar i koncernen utgörs av lön, sociala avgifter, betald semester, betald sjukfrånvaro, sjukvård och bonus. Kortfristiga ersättningar redovisas som en kostnad och en skuld då det finns en legal eller informell förpliktelse att betala ut en ersättning.

Ersättningar efter avslutad anställning: I BNI Invest AB förekommer endast avgiftsbestämda pensionsplaner. I avgiftsbestämda planer betalar företaget fastställda avgifter till ett annat företag och har inte någon legal eller informell förpliktelse att betala något ytterligare även om det andra företaget inte kan uppfylla sitt åtagande.

#### **Avsättningar**

Avsättningar redovisas när det finns en legal eller informell förpliktelse till följd av en tidigare händelse, det är sannolikt att

ett utflöde av resurser kommer att krävas för att reglera förpliktelsen och beloppen kan uppskattas på ett tillförlitligt sätt.  
Tidpunkten eller beloppet för utflödet kan fortfarande vara osäker.

#### **Fordringar och skulder i utländsk valuta**

Monetära fordringar och skulder i utländsk valuta har räknats om till balansdagens kurs. Valutakursdifferenser som uppkommer vid reglering eller omräkning av monetära poster redovisas i resultaträkningen det räkenskapsår de uppkommer, antingen som en rörelsepost eller som en finansiell post utifrån den underliggande affärshändelsen.

#### **Offentliga bidrag**

Offentligt bidrag värderas till det verkliga värdet av den tillgång som företaget fått eller kommer att få.

Offentliga bidrag som inte är förenade med krav på framtida prestation, så kallade ovillkorade bidrag, intäktsförs när villkoren för att få bidraget uppfyllts, det vill säga oftast i samband med att bidrag erhålls.

Offentliga bidrag som är förenade med krav på framtida prestation, så kallade villkorade bidrag, skuldförs när bidraget erhålls och intäktsförs därefter när prestationen utförs.

#### **Kassaflödesanalys**

Kassaflödesanalysen upprättas enligt indirekt metod. Det redovisade kassaflödet omfattar endast transaktioner som medfört in- eller utbetalningar.

Som likvida medel klassificerar företaget, förutom kassamedel, disponibla tillgodohavanden hos banker och andra kreditinstitut samt kortfristiga likvida placeringar som är noterade på en marknadsplats och har en kortare löptid än tre månader från anskaffningstidpunkten.

Förändringar i spärrade medel redovisas i investeringsverksamheten.

#### **Moderföretagets redovisnings- och värderingsprinciper**

Samma redovisnings- och värderingsprinciper tillämpas i moderföretaget som i koncernen, förutom i de fall som anges nedan.

#### **Eget kapital**

Eget kapital delas in i bundet och fritt kapital, i enlighet med ÅRLs indelning.

#### **Obeskattade reserver**

Obeskattade reserver redovisas med bruttobelopp i balansräkningen, inklusive den uppskjutna skatteskuld som är hänförlig till reserverna.

#### **Bokslutsdispositioner**

Förändringar av obeskattade reserver redovisas som bokslutsdispositioner i resultaträkningen. Koncernbidrag redovisas som bokslutsdispositioner. Koncernbidrag som lämnas till ett

dotterföretag redovisas dock som en ökning av andelens redovisade värde.

### Aktier och andelar i dotterföretag

Aktier och andelar i dotterföretag redovisas till anskaffningsvärde efter avdrag för eventuella nedskrivningar. I anskaffningsvärdet ingår köpeskillingen som erlagts för aktierna samt förvärvskostnader. Eventuella kapitaltillskott och koncernbidrag läggs till anskaffningsvärdet när de uppkommer. Utdelning från dotterföretag redovisas som intäkt.

### Nyckeltalsdefinitioner

#### Soliditet

Eget kapital och obeskattade reserver (med avdrag för uppskjuten skatt) i förhållande till balansomslutningen.

#### Avkastning på totalt kapital

Resultat före avdrag för räntekostnader i förhållande till balansomslutningen.

#### Avkastning på eget kapital

Resultat efter finansiella poster i förhållande till eget kapital och obeskattade reserver (med avdrag för uppskjuten skatt).

### Not 2 Intäkternas fördelning

|  | Koncernen            |                      | Moderbolaget      |                   |
|--|----------------------|----------------------|-------------------|-------------------|
|  | <u>2023</u>          | <u>2022</u>          | <u>2023</u>       | <u>2022</u>       |
| I nettoomsättningen ingår intäkter från: |                      |                      |                   |                   |
| Varor                                    | 962 542 488          | 1 022 743 219        | -                 | -                 |
| Tjänster                                 | -                    | -                    | 30 105 428        | 24 557 316        |
| Provisioner                              | 28 857 000           | 28 041 000           | -                 | -                 |
| Serviceavgifter                          | <u>18 960 000</u>    | <u>17 503 000</u>    | =                 | =                 |
| Summa                                    | <u>1 010 359 488</u> | <u>1 068 287 219</u> | <u>30 105 428</u> | <u>24 557 316</u> |
| I övriga intäkter ingår intäkter från:   |                      |                      |                   |                   |
| Offentliga bidrag                        | 4 006 242            | 4 773 190            | 433 915           | 650 040           |
| Övrigt                                   | <u>40 694 582</u>    | <u>33 515 758</u>    | =                 | <u>3 155 728</u>  |
| Summa                                    | <u>44 700 824</u>    | <u>38 288 948</u>    | <u>433 915</u>    | <u>3 805 768</u>  |

**Not 3 Ersättning till revisorerna**

|                               | Koncernen        |                  | Moderbolaget  |               |
|-------------------------------|------------------|------------------|---------------|---------------|
|                               | <u>2023</u>      | <u>2022</u>      | <u>2023</u>   | <u>2022</u>   |
| <u>Baker Tilly Swedrev KB</u> |                  |                  |               |               |
| Revisionsuppdraget            | 1 934 857        | 1 588 580        | 69 400        | 75 600        |
| Summa                         | <u>1 934 857</u> | <u>1 588 580</u> | <u>69 400</u> | <u>75 600</u> |

**Not 4 Operationella leasingavtal**

|  | Koncernen          |                    | Moderbolaget     |                  |
|--|--------------------|--------------------|------------------|------------------|
|  | <u>2023</u>        | <u>2022</u>        | <u>2023</u>      | <u>2022</u>      |
| Framtida minimileaseavgifter, som ska erläggas avseende icke uppsägningsbara leasingavtal: |                    |                    |                  |                  |
| Förfaller till betalning inom ett år   | 70 711 269         | 62 504 569         | 2 907 211        | 2 484 898        |
| Förfaller till betalning senare än ett men inom 5 år                                       | 169 426 732        | 155 229 777        | 4 702 403        | 4 543 983        |
| Förfaller till betalning senare än fem år  | <u>188 503 020</u> | <u>198 284 024</u> | <u>2 869 980</u> | <u>3 443 976</u> |
|  | 428 641 021        | 416 018 370        | 10 479 594       | 10 472 857       |
| Under perioden kostnadsförda leasingavgifter   | 75 781 465         | 63 842 963         | 3 129 279        | 2 109 773        |

**Not 5 Löner, andra ersättningar och sociala kostnader**

|  | Koncernen          |                    | Moderbolaget      |                   |
|--|--------------------|--------------------|-------------------|-------------------|
|  | <u>2023</u>        | <u>2022</u>        | <u>2023</u>       | <u>2022</u>       |
| <b>Medelantalet anställda</b>                                      |                    |                    |                   |                   |
| Kvinnor  | 106                | 92                 | 8                 | 8                 |
| Män  | <u>269</u>         | <u>247</u>         | <u>11</u>         | <u>11</u>         |
| Totalt   | <u>375</u>         | <u>339</u>         | <u>19</u>         | <u>19</u>         |
| <b>Löner, ersättningar, sociala avgifter och pensionskostnader</b> |                    |                    |                   |                   |
| Löner och ersättningar till styrelsen och verkställande direktören | 2 687 379          | 3 099 276          | 571 129           | 814 926           |
| Löner och ersättningar till övriga anställda                       | <u>139 350 073</u> | <u>130 258 957</u> | <u>9 925 742</u>  | <u>9 737 544</u>  |
|  | 142 037 452        | 133 358 233        | 10 496 871        | 10 552 470        |
| Sociala avgifter enligt lag och avtal                              | 46 823 364         | 40 221 901         | 3 539 911         | 3 400 335         |
| Pensionskostnader för styrelsen och verkställande direktören       | 399 000            | 592 000            | -                 | -                 |
| Pensionskostnader för övriga anställda                             | <u>8 589 976</u>   | <u>8 773 612</u>   | <u>687 175</u>    | <u>758 632</u>    |
| Totalt   | <u>197 849 792</u> | <u>182 945 746</u> | <u>14 723 957</u> | <u>14 711 437</u> |
| <b>Styrelseledamöter och ledande befattningshavare</b>             |                    |                    |                   |                   |
| Antal styrelseledamöter på balansdagen                             |                    |                    |                   |                   |
| Kvinnor  | 1                  | 1                  | -                 | -                 |
| Män  | <u>7</u>           | <u>7</u>           | <u>1</u>          | <u>1</u>          |
| Totalt   | <u>8</u>           | <u>8</u>           | <u>1</u>          | <u>1</u>          |
| Antal verkställande direktörer och andra ledande befattningshavare |                    |                    |                   |                   |
| Män  | <u>1</u>           | <u>1</u>           | <u>1</u>          | <u>1</u>          |
| Totalt   | <u>1</u>           | <u>1</u>           | <u>1</u>          | <u>1</u>          |

**Not 6 Resultat från övriga värdepapper och fordringar som är anläggningstillgångar**

|  | Koncernen   |                   |
|--|-------------|-------------------|
|  | <u>2023</u> | <u>2022</u>       |
| Realisationsresultat vid försäljningar | =           | <u>28 109 099</u> |
| Summa                                  | <u>0</u>    | <u>28 109 099</u> |

**Not 7 Övriga ränteintäkter och liknande resultatposter**

|               | Koncernen        |                  | Moderbolaget |              |
|---------------|------------------|------------------|--------------|--------------|
|               | <u>2023</u>      | <u>2022</u>      | <u>2023</u>  | <u>2022</u>  |
| Ränteintäkter | <u>2 089 709</u> | <u>1 493 216</u> | <u>1 531</u> | <u>1 399</u> |
| Summa         | <u>2 089 709</u> | <u>1 493 216</u> | <u>1 531</u> | <u>1 399</u> |

**Not 8 Räntekostnader och liknande resultatposter**

|   | Koncernen         |                   | Moderbolaget    |                 |
|---|-------------------|-------------------|-----------------|-----------------|
|   | <u>2023</u>       | <u>2022</u>       | <u>2023</u>     | <u>2022</u>     |
| Övriga räntekostnader och liknande resultatposter | <u>-9 902 662</u> | <u>-4 416 987</u> | <u>-601 587</u> | <u>-318 247</u> |
| Summa   | <u>-9 902 662</u> | <u>-4 416 987</u> | <u>-601 587</u> | <u>-318 247</u> |

**Not 9 Skatt på årets resultat**

|   | Koncernen         |                   | Moderbolaget      |                   |
|---|-------------------|-------------------|-------------------|-------------------|
|   | <u>2023</u>       | <u>2022</u>       | <u>2023</u>       | <u>2022</u>       |
| Aktuell skatt   | -5 692 688        | -4 419 217        | -1 339 177        | -1 587 182        |
| Uppskjuten skatt  | <u>-795 713</u>   | <u>-1 670 463</u> | =                 | =                 |
| Skatt på årets resultat                                   | <u>-6 488 401</u> | <u>-6 089 680</u> | <u>-1 339 177</u> | <u>-1 587 182</u> |
| Redovisat resultat före skatt                             | 12 639 033        | 46 648 201        | 8 432 071         | 39 594 442        |
| Skatt beräknad enligt gällande skattesats 20,6 % (20,6 %) | -2 603 641        | -9 609 529        | -1 737 007        | -8 156 454        |
| Skatteeffekt av ej avdragsgilla kostnader                 | -5 631 611        | -2 290 597        | -131 532          | -1 013            |
| Skatteeffekt av ej skattepliktiga intäkter                | 1 787 472         | 5 790 474         | 571 332           | 6 582 947         |
| Skatteeffekt av schablonränta på periodiseringsfond       | -52 621           | 19 972            | -41 970           | -12 662           |
| Utnyttjat underskott                                      | <u>12 000</u>     | =                 | =                 | =                 |
| Redovisad skattekostnad                                   | <u>-6 488 401</u> | <u>-6 089 680</u> | <u>-1 339 177</u> | <u>-1 587 182</u> |

**Not 10 Uppskjuten skatt**

|  | Koncernen         |                   |
|--|-------------------|-------------------|
|  | <u>2023</u>       | <u>2022</u>       |
| Skillnaden mellan å ena sidan den inkomstskatt som har redovisats i resultaträkningen samt å andra sidan den inkomstskatt som belöper sig på verksamheten utgörs av uppskjuten skatt på obeskattade reserver | -3 839 369        | -3 486 469        |
| uppskjuten skattefordran på kostnad återförd i beskattningen och avdragsgill kommande år   | <u>2 459 897</u>  | <u>2 353 679</u>  |
|  | <u>-1 379 472</u> | <u>-1 132 790</u> |

**Not 11 Balanserade utgifter för utvecklingsarbeten**

|  | Koncernen        |                   |
|--|------------------|-------------------|
|  | <u>2023</u>      | <u>2022</u>       |
| Ingående anskaffningsvärden              | 2 308 000        | 4 015 000         |
| Årets aktiverade utgifter, inköp         | -                | 565 000           |
| Försäljningar och utrangeringar          | <u>-213 000</u>  | <u>-2 272 000</u> |
| Utgående ackumulerade anskaffningsvärden | 2 095 000        | 2 308 000         |
| <br>                                     |                  |                   |
| Ingående avskrivningar                   | -687 000         | -2 254 000        |
| Försäljningar och utrangeringar          | 213 000          | 2 272 000         |
| Årets avskrivningar                      | <u>-451 000</u>  | <u>-705 000</u>   |
| Utgående ackumulerade avskrivningar      | <u>-925 000</u>  | <u>-687 000</u>   |
| Utgående restvärde enligt plan           | <u>1 170 000</u> | <u>1 621 000</u>  |

**Not 12 Förskott avseende immateriella anläggningstillgångar**

|                             | Koncernen        |                 |
|-----------------------------|------------------|-----------------|
|                             | <u>2023</u>      | <u>2022</u>     |
| Ingående balans             | 629 000          | 1 179 000       |
| Under året utgivna förskott | 4 943 000        | -               |
| Utrangering                 | -                | <u>-550 000</u> |
| Utgående balans             | <u>5 572 000</u> | <u>629 000</u>  |

**Not 13 Goodwill**

|  | Koncernen          |                    |
|--|--------------------|--------------------|
|  | <u>2023</u>        | <u>2022</u>        |
| Ingående anskaffningsvärden              | 67 115 519         | 67 940 822         |
| Årets aktiverade utgifter, inköp         | 2 050 000          | 3 611 684          |
| Försäljningar och utrangeringar          | -                  | <u>-4 436 987</u>  |
| Utgående ackumulerade anskaffningsvärden | 69 165 519         | 67 115 519         |
| <br>                                     |                    |                    |
| Ingående avskrivningar                   | -50 689 130        | -44 121 237        |
| Försäljningar och utrangeringar          | -                  | 1 774 794          |
| Årets avskrivningar                      | <u>-8 723 902</u>  | <u>-8 342 687</u>  |
| Utgående ackumulerade avskrivningar      | <u>-59 413 032</u> | <u>-50 689 130</u> |
| Utgående restvärde enligt plan           | <u>9 752 487</u>   | <u>16 426 389</u>  |

**Not 14 Byggnader och mark**

|  | Koncernen      |                    | Moderbolaget |                   |
|--|----------------|--------------------|--------------|-------------------|
|  | <u>2023</u>    | <u>2022</u>        | <u>2023</u>  | <u>2022</u>       |
| Ingående ackumulerade anskaffningsvärden | 96 038         | 60 457 399         | -            | 4 735 598         |
| Försäljningar och utrangeringar          | =              | <u>-60 361 361</u> | =            | <u>-4 735 598</u> |
| Utgående ackumulerade anskaffningsvärden | 96 038         | 96 038             | 0            | 0                 |
| Ingående ackumulerade avskrivningar      | -53 614        | -5 244 055         | -            | -2 125 649        |
| Försäljningar och utrangeringar          | -              | 5 271 069          | -            | 2 201 476         |
| Årets avskrivningar                      | <u>-4 801</u>  | <u>-80 628</u>     | =            | <u>-75 827</u>    |
| Utgående ackumulerade avskrivningar      | <u>-58 415</u> | <u>-53 614</u>     | <u>0</u>     | <u>0</u>          |
| Utgående restvärde enligt plan           | <u>37 623</u>  | <u>42 424</u>      | <u>0</u>     | <u>0</u>          |

**Not 15 Maskiner och andra tekniska anläggningar**

|  | Koncernen      |                |
|--|----------------|----------------|
|  | <u>2023</u>    | <u>2022</u>    |
| Ingående ackumulerade anskaffningsvärden | 84 000         | 84 000         |
| Försäljningar och utrangeringar          | <u>-23 000</u> | =              |
| Utgående ackumulerade anskaffningsvärden | 61 000         | 84 000         |
| Ingående ackumulerade avskrivningar      | -73 000        | -68 000        |
| Försäljningar och utrangeringar          | 12 000         | -              |
| Årets avskrivningar                      | =              | <u>-5 000</u>  |
| Utgående ackumulerade avskrivningar      | <u>-61 000</u> | <u>-73 000</u> |
| Utgående restvärde enligt plan           | <u>0</u>       | <u>11 000</u>  |

**Not 16 Inventarier, verktyg och installationer**

|  | Koncernen         |                    | Moderbolaget    |                 |
|--|-------------------|--------------------|-----------------|-----------------|
|  | <u>2023</u>       | <u>2022</u>        | <u>2023</u>     | <u>2022</u>     |
| Ingående ackumulerade anskaffningsvärden | 19 941 559        | 19 383 323         | 887 666         | 672 403         |
| Inköp                                    | 1 327 550         | 1 684 999          | 76 561          | 310 213         |
| Försäljningar och utrangeringar          | -7 269 143        | -1 921 077         | -               | -94 950         |
| Omklassificeringar                       | =                 | <u>794 314</u>     | =               | =               |
| Utgående ackumulerade anskaffningsvärden | 13 999 966        | 19 941 559         | 964 227         | 887 666         |
| Ingående ackumulerade avskrivningar      | -15 479 519       | -14 722 732        | -424 615        | -329 988        |
| Försäljningar och utrangeringar          | 7 028 533         | 1 778 029          | -               | 1 583           |
| Årets avskrivningar                      | -1 495 143        | -1 740 502         | -130 162        | -96 210         |
| Omklassificeringar                       | =                 | <u>-794 314</u>    | =               | =               |
| Utgående ackumulerade avskrivningar      | <u>-9 946 129</u> | <u>-15 479 519</u> | <u>-554 777</u> | <u>-424 615</u> |
| Utgående restvärde enligt plan           | <u>4 053 837</u>  | <u>4 462 040</u>   | <u>409 450</u>  | <u>463 051</u>  |

**Not 17 Andra långfristiga värdepappersinnehav**

|  | Koncernen        |                  |
|--|------------------|------------------|
|  | <u>2023</u>      | <u>2022</u>      |
| Ingående ackumulerade anskaffningsvärden | <u>7 912 000</u> | <u>7 912 000</u> |
| Utgående ackumulerade anskaffningsvärden | <u>7 912 000</u> | <u>7 912 000</u> |
| Utgående redovisat värde                 | <u>7 912 000</u> | <u>7 912 000</u> |

**Not 18 Andra långfristiga fordringar**

|   | Koncernen         |                   | Moderbolaget      |                   |
|---|-------------------|-------------------|-------------------|-------------------|
|   | <u>2023</u>       | <u>2022</u>       | <u>2023</u>       | <u>2022</u>       |
| Ingående ackumulerade<br>anskaffningsvärden | 59 018 241        | 9 603 000         | 41 006 241        | -                 |
| Tillkommande fordringar                     | -                 | 49 415 241        | -                 | 41 006 241        |
| Avgående fordringar, amorteringar           | <u>-3 766 827</u> | =                 | <u>-1 290 827</u> | =                 |
| Utgående ackumulerat<br>anskaffningsvärde   | <u>55 251 414</u> | <u>59 018 241</u> | <u>39 715 414</u> | <u>41 006 241</u> |
| Utgående redovisat värde                    | <u>55 251 414</u> | <u>59 018 241</u> | <u>39 715 414</u> | <u>41 006 241</u> |

**Not 19 Förutbetalda kostnader och upplupna intäkter**

|                      | Koncernen         |                   | Moderbolaget      |                   |
|----------------------|-------------------|-------------------|-------------------|-------------------|
|                      | <u>2023-12-31</u> | <u>2022-12-31</u> | <u>2023-12-31</u> | <u>2022-12-31</u> |
| Förutbetalda hyror   | 7 850 130         | 9 794 100         | 47 833            | 49 000            |
| Bidrag               | 121 842           | 600 562           | -                 | 85 995            |
| Leasingkostnader     | 420 993           | 286 118           | 258 993           | 194 118           |
| Provisionsfordringar | 15 395 000        | 17 972 000        | -                 | -                 |
| Övriga poster        | <u>4 642 743</u>  | <u>5 019 548</u>  | <u>224 719</u>    | <u>158 565</u>    |
| Summa                | <u>28 430 708</u> | <u>33 672 328</u> | <u>531 545</u>    | <u>487 678</u>    |

**Not 20 Aktiekapital**

Aktiekapitalet består av 1.000 st aktier med kvotvärde 100 kr.

**Not 21 Upplåning**

|  | Koncernen         |                   | Moderbolaget      |                   |
|--|-------------------|-------------------|-------------------|-------------------|
|  | <u>2023-12-31</u> | <u>2022-12-31</u> | <u>2023-12-31</u> | <u>2022-12-31</u> |
| <b>Förfallotider</b>   |                   |                   |                   |                   |
| <u>Den del av långfristiga skulder som förfaller till betalning senare än fem år efter balansdagen</u> |                   |                   |                   |                   |
| Skulder till kreditinstitut  | <u>3 314 192</u>  | <u>3 314 192</u>  | -                 | -                 |
| Summa  | <u>3 314 192</u>  | <u>3 314 192</u>  | <u>0</u>          | <u>0</u>          |

**Not 22 Skulder som redovisas i flera poster**

|   | Koncernen      |                  | Moderbolaget |             |
|---|----------------|------------------|--------------|-------------|
|   | <u>2023</u>    | <u>2022</u>      | <u>2023</u>  | <u>2022</u> |
| Företagets skulder till kreditinstitut redovisas under följande poster i balansräkningen: |                |                  |              |             |
| <i>Långfristiga skulder:</i>  |                |                  |              |             |
| Övriga skulder till kreditinstitut  | 150 000        | 2 895 000        | -            | -           |
| <i>Kortfristiga skulder:</i>  |                |                  |              |             |
| Övriga skulder till kreditinstitut  | <u>795 000</u> | <u>3 111 000</u> | -            | -           |
| Summa skulder till kreditinstitut   | <u>945 000</u> | <u>6 006 000</u> | <u>0</u>     | <u>0</u>    |

**Not 23 Upplupna kostnader och förutbetalda intäkter**

|                           | Koncernen         |                   | Moderbolaget      |                   |
|---------------------------|-------------------|-------------------|-------------------|-------------------|
|                           | <u>2023-12-31</u> | <u>2022-12-31</u> | <u>2023-12-31</u> | <u>2022-12-31</u> |
| Upplupna löner            | 4 941 687         | 4 382 195         | 925 838           | 891 497           |
| Upplupna semesterlöner    | 17 246 386        | 15 463 614        | 707 160           | 523 738           |
| Upplupna sociala avgifter | 7 949 638         | 7 060 077         | 555 989           | 450 768           |
| Provisioner               | 9 920 000         | 9 263 000         | -                 | -                 |
| Upplupna räntekostnader   | 2 783 841         | 15 469            | 578 584           | -                 |
| Övriga poster             | <u>4 879 497</u>  | <u>6 161 609</u>  | <u>95 229</u>     | <u>55 405</u>     |
| Summa                     | <u>47 721 049</u> | <u>42 345 964</u> | <u>2 862 800</u>  | <u>1 921 408</u>  |

**Not 24 Resultat från andelar i koncernföretag**

|  | <u>2023</u>      | <u>2022</u>       |
|--|------------------|-------------------|
| Utdelningar                            | 2 771 925        | 1 212 540         |
| Realisationsresultat vid försäljningar | =                | <u>30 698 545</u> |
| Summa                                  | <u>2 771 925</u> | <u>31 911 085</u> |

**Not 25 Bokslutsdispositioner**

|  | <u>2023</u>       | <u>2022</u>       |
|--|-------------------|-------------------|
| Skillnad mellan bokförda avskrivningar och avskrivningar enligt plan | 36 654            | -6 144            |
| Förändring av periodiseringsfond                                     | <u>-1 343 992</u> | <u>-2 037 103</u> |
| Summa  | <u>-1 307 338</u> | <u>-2 043 247</u> |

**Not 26 Andelar i koncernföretag**

| <u>Koncernen</u>  | <u>Org nr</u> | <u>Säte</u> | <u>Kapital-<br/>andel (%)</u> |
|-------------------|---------------|-------------|-------------------------------|
| Auburn Holding AB | 559199-9098   | Varberg     | 61,93                         |
| Tufsen AB         | 559188-2872   | Hjälteby    | 65                            |

| Moderbolaget      | Kapital-<br>andel % | Rösträtts-<br>andel % | Antal aktier  | Bokfört värde<br>23-12-31 | Bokfört värde<br>22-12-31 |
|-------------------|---------------------|-----------------------|---------------|---------------------------|---------------------------|
| Auburn Holding AB | 61,93               | 61,93                 | 154 821       | 15 482 093                | 15 482 093                |
| Tufsen AB         | <u>65,00</u>        | <u>65,00</u>          | <u>32 500</u> | <u>32 500</u>             | <u>32 500</u>             |
| Summa             |                     |                       |               | <u>15 514 593</u>         | <u>15 514 593</u>         |

|  | <u>2023</u>       | <u>2022</u>       |
|--|-------------------|-------------------|
| Ingående ackumulerade anskaffningsvärden | 15 514 593        | 20 167 695        |
| Försäljningar av andelar                 | =                 | <u>-4 653 102</u> |
| Utgående ackumulerade anskaffningsvärden | <u>15 514 593</u> | <u>15 514 593</u> |
| Utgående redovisat värde                 | <u>15 514 593</u> | <u>15 514 593</u> |

**Not 27 Fordringar hos koncernföretag**

|  | <u>2023-12-31</u> | <u>2022-12-31</u> |
|--|-------------------|-------------------|
| Ingående ackumulerade anskaffningsvärden | 18 244 710        | 20 364 635        |
| - Tillkommande fordringar                | 5 000             | -                 |
| - Avgående fordringar                    | =                 | <u>-2 119 925</u> |
| Utgående ackumulerade anskaffningsvärden | 18 249 710        | 18 244 710        |
| Utgående redovisat värde                 | <u>18 249 710</u> | <u>18 244 710</u> |

**Not 28 Transaktioner med närstående**

|   | 2023  | 2022  |
|---|-------|-------|
| <b>Inköp och försäljning mellan koncernföretag</b>                          |       |       |
| Nedan anges andelen av årets inköp och försäljning avseende koncernföretag. |       |       |
| Inköp, (%)  | 4,13  | 6,62  |
| Försäljning, (%)  | 99,77 | 98,33 |

**Not 29 Förslag till disposition av resultatet**

|   | <u>2023</u>       |
|---|-------------------|
| Till årsstämmans förfogande står följande vinstmedel: |                   |
| Balanserade vinstmedel                                | 45 544 919        |
| Årets vinst   | <u>7 092 894</u>  |
|   | <u>52 637 813</u> |
| Styrelsen föreslår att vinstmedlen disponeras så att  |                   |
| till aktieägarna utdelas 5000 kr per aktie, totalt    | 5 000 000         |
| i ny räkning överförs                                 | <u>52 637 813</u> |

**Not 30 Obeskattade reserver**

|  | <u>2023-12-31</u> | <u>2022-12-31</u> |
|--|-------------------|-------------------|
| Akkumulerad skillnad mellan bokförda avskrivningar och avskrivningar enligt plan | 191 266           | 227 920           |
| Periodiseringsfond   | <u>9 300 816</u>  | <u>7 956 824</u>  |
| Summa  | <u>9 492 082</u>  | <u>8 184 744</u>  |

**Not 31 Ställda säkerheter**

|  | Koncernen          |                    | Moderbolaget      |                   |
|--|--------------------|--------------------|-------------------|-------------------|
|  | <u>2023-12-31</u>  | <u>2022-12-31</u>  | <u>2023-12-31</u> | <u>2022-12-31</u> |
| <b>För egna avsättningar och skulder</b>                       |                    |                    |                   |                   |
| Avseende Avsättningar för pensioner och liknande förpliktelser |                    |                    |                   |                   |
| Avseende Skulder till kreditinstitut                           |                    |                    |                   |                   |
| Fastighetsinteckningar   | -                  | 450 000            | -                 | 450 000           |
| Företagsinteckningar   | <u>121 255 000</u> | <u>121 255 000</u> | <u>1 900 000</u>  | <u>1 900 000</u>  |
| Summa avseende egna skulder och avsättningar                   | <u>121 255 000</u> | <u>121 705 000</u> | <u>1 900 000</u>  | <u>2 350 000</u>  |

**Not 32 Eventualförpliktelser**

|  | Koncernen         |                   | Moderbolaget      |                   |
|--|-------------------|-------------------|-------------------|-------------------|
|  | <u>2023-12-31</u> | <u>2022-12-31</u> | <u>2023-12-31</u> | <u>2022-12-31</u> |
| Ansvarsförbindelse till förmån för övriga koncernföretag | <u>88 495 000</u> | <u>93 006 000</u> | <u>33 070 000</u> | <u>93 006 000</u> |
| Summa eventualförpliktelser                              | <u>88 495 000</u> | <u>93 006 000</u> | <u>33 070 000</u> | <u>93 006 000</u> |

**Not 33 Väsentliga händelser efter räkenskapsårets slut**

Även 2023 präglades av osäker omvärld med fortsatt krig i Europa, ett nytt krig i Gaza, nya oroshärdar i mellanöstern, hög inflation och stigande räntor.

Vi ser en fortsatt försäljningsökning och ökade marknadsandelar under 2024. Vi ser även en trend med ökad lönsamhet under 2024.

Resultat- och balansräkningarna kommer att föreläggas årsstämman 2024-05-29 för fastställelse.

Hjälteby 2024-05-29



Benny Nilsson

Min revisionsberättelse har lämnats 2024-05-29.

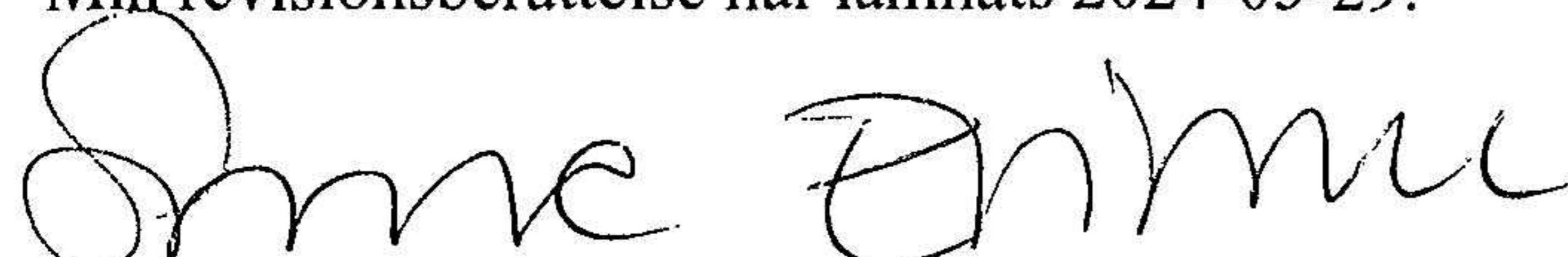

Susanne Eriksson  
Auktoriserad revisor

# Revisionsberättelse

Till bolagsstämman i BNI Invest AB  
Org.nr 556564-3896

## Rapport om årsredovisningen och koncernredovisningen

### *Uttalanden*

Jag har utfört en revision av årsredovisningen och koncernredovisningen för BNI Invest AB för räkenskapsåret 2023.

Enligt min uppfattning har årsredovisningen och koncernredovisningen upprättats i enlighet med årsredovisningslagen och ger en i alla väsentliga avseenden rättvisande bild av moderbolagets och koncernens finansiella ställning per den 2023-12-31 och av dessas finansiella resultat och kassaflöde för året enligt årsredovisningslagen. Förvaltningsberättelsen är förenlig med årsredovisningens och koncernredovisningens övriga delar.

Jag tillstyrker därför att bolagsstämman fastställer resultaträkningen och balansräkningen för moderbolaget och koncernen.

### *Grund för uttalanden*

Jag har utfört revisionen enligt International Standards on Auditing (ISA) och god revisionssed i Sverige. Mitt ansvar enligt dessa standarder beskrivs närmare i avsnittet *Revisorns ansvar*. Jag är oberoende i förhållande till moderbolaget och koncernen enligt god revisorssed i Sverige och har i övrigt fullgjort mitt yrkesetiska ansvar enligt dessa krav.

Jag anser att de revisionsbevis jag har inhämtat är tillräckliga och ändamålsenliga som grund för mina uttalanden.

### *Styrelsens ansvar*

Det är styrelsen som har ansvaret för att årsredovisningen och koncernredovisningen upprättas och att de ger en rättvisande bild enligt årsredovisningslagen. Styrelsen ansvarar även för den interna kontroll som den bedömer är nödvändig för att upprätta en årsredovisning och koncernredovisning som inte innehåller några väsentliga felaktigheter, vare sig dessa beror på oegentligheter eller misstag.

Vid upprättandet av årsredovisningen och koncernredovisningen ansvarar styrelsen för bedömningen av bolagets och koncernens förmåga att fortsätta verksamheten. Den upplyser, när så är tillämpligt, om förhållanden som kan påverka förmågan att fortsätta verksamheten och att använda antagandet om fortsatt drift. Antagandet om fortsatt drift tillämpas dock inte om styrelsen avser att likvidera bolaget, upphöra med verksamheten eller inte har något realistiskt alternativ till att göra något av detta.

### *Revisorns ansvar*

Mina mål är att uppnå en rimlig grad av säkerhet om huruvida årsredovisningen och koncernredovisningen som helhet inte innehåller några väsentliga felaktigheter, vare sig dessa beror på oegentligheter eller misstag, och att lämna en revisionsberättelse som innehåller mina uttalanden. Rimlig säkerhet är en hög grad av säkerhet, men är ingen garanti för att en revision som utförs enligt ISA och god revisionssed i Sverige alltid kommer att upptäcka en väsentlig felaktighet om en sådan finns. Felaktigheter kan uppstå på grund av oegentligheter eller misstag och anses vara väsentliga om de enskilt eller tillsammans rimligen kan förväntas påverka de ekonomiska beslut som användare fattar med grund i årsredovisningen och koncernredovisningen.

Som del av en revision enligt ISA använder jag professionellt omdöme och har en professionellt skeptisk inställning under hela revisionen. Dessutom:

- identifierar och bedömer jag riskerna för väsentliga felaktigheter i årsredovisningen och koncernredovisningen, vare sig dessa beror på oegentligheter eller misstag, utformar och utför granskningsåtgärder bland annat utifrån dessa risker och inhämtar revisionsbevis som är tillräckliga och ändamålsenliga för att utgöra en grund för mina uttalanden. Risken för att inte upptäcka en väsentlig felaktighet till följd av oegentligheter är högre än för en väsentlig felaktighet som beror på misstag, eftersom oegentligheter kan innefatta agerande i maskopi, förfalskning, avsiktliga utelämnanden, felaktig information eller åsidosättande av intern kontroll.

- skaffar jag mig en förståelse av den del av bolagets interna kontroll som har betydelse för min revision för att utforma granskningsåtgärder som är lämpliga med hänsyn till omständigheterna, men inte för att uttala mig om effektiviteten i den interna kontrollen.

- utvärderar jag lämpligheten i de redovisningsprinciper som används och rimligheten i styrelsens uppskattningar i redovisningen och tillhörande upplysningar.

- drar jag en slutsats om lämpligheten i att styrelsen använder antagandet om fortsatt drift vid upprättandet av årsredovisningen och koncernredovisningen. Jag drar också en slutsats, med grund i de inhämtade revisionsbevisen, om huruvida det finns någon väsentlig osäkerhetsfaktor som avser sådana händelser eller förhållanden som kan leda till betydande tvivel om bolagets och koncernens förmåga att fortsätta verksamheten. Om jag drar slutsatsen att det finns en väsentlig osäkerhetsfaktor, måste jag i revisionsberättelsen fästa uppmärksamheten på upplysningarna i årsredovisningen och koncernredovisningen om den väsentliga osäkerhetsfaktorn eller, om sådana upplysningar är otillräckliga, modifiera uttalandet om årsredovisningen och koncernredovisningen. Mina slutsatser baseras på de revisionsbevis som inhämtas fram till datumet för revisionsberättelsen. Dock kan framtida händelser eller förhållanden göra att ett bolag och en koncern inte längre kan fortsätta verksamheten.

- utvärderar jag den övergripande presentationen, strukturen och innehållet i årsredovisningen och koncernredovisningen, däribland upplysningarna, och om årsredovisningen och koncernredovisningen återger de underliggande transaktionerna och händelserna på ett sätt som ger en rättvisande bild.

- inhämtar jag tillräckliga och ändamålsenliga revisionsbevis avseende den finansiella informationen för enheterna eller affärsaktiviteterna inom koncernen för att göra ett uttalande avseende koncernredovisningen. Jag ansvarar för styrning, övervakning och utförande av koncernrevisionen. Jag är ensam ansvarig för mina uttalanden.

Jag måste informera styrelsen om bland annat revisionens planerade omfattning och inriktning samt tidpunkten för den. Jag måste också informera om betydelsefulla iakttagelser under revisionen, däribland de eventuella betydande brister i den interna kontrollen som jag identifierat.

## Rapport om andra krav enligt lagar och andra författningar

### *Uttalanden*

Utöver min revision av årsredovisningen och koncernredovisningen har jag även utfört en revision av styrelsens förvaltning för BNI Invest AB för räkenskapsåret 2023 samt av förslaget till dispositioner beträffande bolagets vinst eller förlust.

Jag tillstyrker att bolagsstämman disponerar vinsten enligt förslaget i förvaltningsberättelsen och beviljar styrelsens ledamot ansvarsfrihet för räkenskapsåret.

### **Grund för uttalanden**

Jag har utfört revisionen enligt god revisionssed i Sverige. Mitt ansvar enligt denna beskrivs närmare i avsnittet Revisorns ansvar. Jag är oberoende i förhållande till moderbolaget och koncernen enligt god revisorssed i Sverige och har i övrigt fullgjort mitt yrkesetiska ansvar enligt dessa krav.

Jag anser att de revisionsbevis jag har inhämtat är tillräckliga och ändamålsenliga som grund för mina uttalanden.

### **Styrelsens ansvar**

Det är styrelsen som har ansvaret för förslaget till dispositioner beträffande bolagets vinst eller förlust. Vid förslag till utdelning innefattar detta bland annat en bedömning av om utdelningen är försvarlig med hänsyn till de krav som bolagets och koncernens verksamhetsart, omfattning och risker ställer på storleken av moderbolagets och koncernens egna kapital, konsolideringsbehov, likviditet och ställning i övrigt.

Styrelsen ansvarar för bolagets organisation och förvaltningen av bolagets angelägenheter. Detta innefattar bland annat att fortlöpande bedöma bolagets och koncernens ekonomiska situation och att tillse att bolagets organisation är utformad så att bokföringen, medelsförvaltningen och bolagets ekonomiska angelägenheter i övrigt kontrolleras på ett betryggande sätt.

### **Revisorns ansvar**

Mitt mål beträffande revisionen av förvaltningen, och därmed mitt uttalande om ansvarsfrihet, är att inhämta revisionsbevis för att med en rimlig grad av säkerhet kunna bedöma om någon styrelseledamot i något väsentligt avseende:

- företagit någon åtgärd eller gjort sig skyldig till någon försummelse som kan föranleda ersättningsskyldighet mot bolaget, eller

- på något annat sätt handlat i strid med aktiebolagslagen, årsredovisningslagen eller bolagsordningen.

Mitt mål beträffande revisionen av förslaget till dispositioner av bolagets vinst eller förlust, och därmed mitt uttalande om detta, är att med rimlig grad av säkerhet bedöma om förslaget är förenligt med aktiebolagslagen.

Rimlig säkerhet är en hög grad av säkerhet, men ingen garanti för att en revision som utförs enligt god revisionssed i Sverige alltid kommer att upptäcka åtgärder eller försummelser som kan föranleda ersättningsskyldighet mot bolaget, eller att ett förslag till dispositioner av bolagets vinst eller förlust inte är förenligt med aktiebolagslagen.

Som en del av en revision enligt god revisionssed i Sverige använder jag professionellt omdöme och har en professionellt skeptisk inställning under hela revisionen. Granskningen av förvaltningen och förslaget till dispositioner av bolagets vinst eller förlust grundar sig främst på revisionen av räkenskaperna. Vilka tillkommande granskningsåtgärder som utförs baseras på min professionella bedömning med utgångspunkt i risk och väsentlighet. Det innebär att jag fokuserar granskningen på sådana åtgärder, områden och förhållanden som är väsentliga för verksamheten och där avsteg och överträdelser skulle ha särskild betydelse för bolagets situation. Jag går igenom och prövar fattade beslut, beslutsunderlag, vidtagna åtgärder och andra förhållanden som är relevanta för mitt uttalande om ansvarsfrihet. Som underlag för mitt uttalande om styrelsens förslag till dispositioner beträffande bolagets vinst eller förlust har jag granskat styrelsens motiverade yttrande samt ett urval av underlagen för detta för att kunna bedöma om förslaget är förenligt med aktiebolagslagen.

Stenungsund den 29 maj 2024

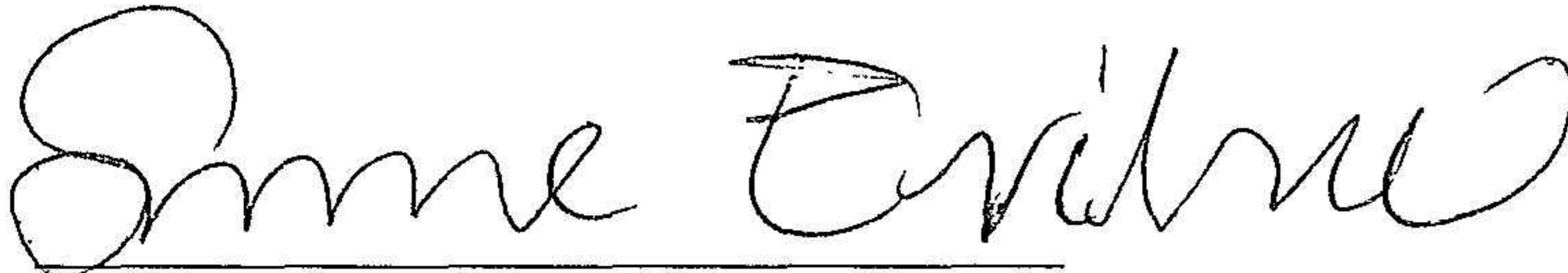

Susanne Eriksson  
Auktoriserad revisor

Fotokopians överensstämmelse  
med originalet intygas:

