

Årsredovisning

för

Neaktiva 1 AB

556682-8785

Räkenskapsåret

2024

Fastställelseintyg

Undertecknad styrelseledamot i Neaktiva 1 AB intygar att resultaträkningen och balansräkningen i årsredovisningen har fastställts på årsstämma den 16 juni 2025. Årsstämman beslutade att godkänna styrelsens förslag till resultatdisposition.

Jag intygar också att innehållet i årsredovisningen och revisionsberättelsen stämmer överens med originalen.

Stockholm 2025-06-16

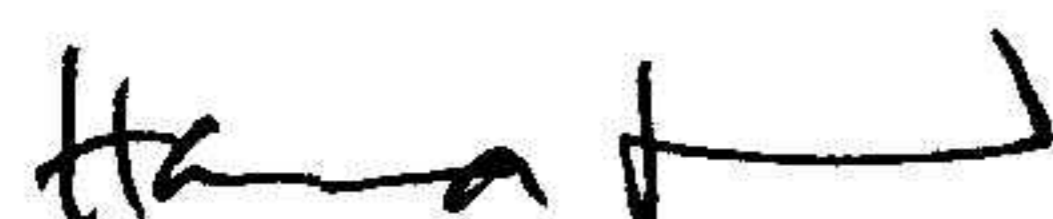

Hanna Jonasson

Årsredovisning

för

Neaktiva 1 AB

556682-8785

Räkenskapsåret

2024

Innehållsförteckning

Förvaltningsberättelse	1
Resultaträkning	2
Balansräkning	3-4
Förändring i eget kapital	5
Noter	6-8



Styrelsen för Neaktiva 1 AB avger följande årsredovisning för räkenskapsåret 2024.

Årsredovisningen är upprättad i svenska kronor, SEK. Om inte annat särskilt anges, redovisas alla belopp i tusentals kronor (Tkr). Då alla belopp är avrundade kan avrundningsdifferenser förekomma.

Förvaltningsberättelse

Information om verksamheten

Bolaget har under året varit vilande och har inte haft några anställda.

Företaget har sitt säte i Stockholm.

Väsentliga händelser under räkenskapsåret

Inga väsentliga händelser då bolaget är vilande.

Väsentliga händelser efter räkenskapsårets slut

Inga väsentliga händelser då bolaget är vilande.

Ägarförhållanden

Neaktiva 1 AB ägs till 100% av Posten & Bring Holding 1 AS, org.nr 923671420, Oslo, Norge, som i sin tur är ett helägt dotterbolag till Posten Bring AS, org.nr. 984661185, Oslo, Norge.

Flerårsöversikt (Tkr)	2024	2023	2022	2021	2020
Nettoomsättning	0	0	0	0	0
Resultat efter finansiella poster	63	54	2	1 104	124 064
Balansomslutning	2 150	2 088	2 033	2 189	201 085
Soliditet (%)	96,3	96,9	97,4	90,4	100,0

Förslag till vinstdisposition

Styrelsen föreslår att till förfogande stående vinstmedel (kronor):

ansamlad förlust	-958 440 005
överkursfond	960 159 343
årets vinst	48 689
	1 768 027
disponeras så att	
i ny räkning överföres	1 768 027

Resultaträkning

Tkr

Not

2024-01-01

2023-01-01

-2024-12-31

-2023-12-31

Rörelsens kostnader

Övriga externa kostnader

-15

-19

-15

-19

Rörelseresultat

-15

-19

Resultat från andelar i koncernföretag

Räntetäkter och liknande resultatposter

78

73

78

73

Resultat efter finansiella poster

63

54

Resultat före skatt

63

54

Skatt på årets resultat

-14

-11

Årets resultat

49

43

ank=20250625;2025062602963



Balansräkning

Tkr

Not

2024-12-31

2023-12-31

TILLGÅNGAR

Anläggningstillgångar

Finansiella anläggningstillgångar

Andelar i koncernföretag

2, 3

0

0

0

0

Summa anläggningstillgångar

0

0

Omsättningstillgångar

Kortfristiga fordringar

Fordringar hos koncernföretag

2 150

2 088

2 150

2 088

Summa omsättningstillgångar

2 150

2 088

SUMMA TILLGÅNGAR

2 150

2 088

ank=20250625;2025062602964



Neaktiva 1 AB
Org.nr 556682-8785

4 (8)

Balansräkning

Tkr

Not

2024-12-31

2023-12-31

EGET KAPITAL OCH SKULDER

Eget kapital

Bundet eget kapital

Aktiekapital

101

101

101

101

Fritt eget kapital

Fri överkursfond

960 159

960 159

Balanserad vinst eller förlust

-958 440

-958 485

Årets resultat

49

45

1 768

1 719

Summa eget kapital

1 869

1 821

Obeskattade reserver

4

255

255

Kortfristiga skulder

Aktuella skatteskulder

26

12

Summa kortfristiga skulder

26

12

SUMMA EGET KAPITAL OCH SKULDER

2 150

2 088

ank=20250625;2025062602965



Rapport över förändringar i eget kapital

Tkr

	Aktie- kapital	Överkurs- fond	Övrigt fritt eget kapital	Summa eget kapital
Ingående eget kapital 2023-01-01	101	960 159	-958 483	1 777
Årets resultat			43	43
Summa totalresultat			43	43
Utgående eget kapital 2023-12-31	101	960 159	-958 440	1 820
Årets resultat			49	49
Summa totalresultat			49	49
Utgående eget kapital 2024-12-31	101	960 159	-958 391	1 869



Noter

Tkr

Not 1 Redovisnings- och värderingsprinciper

Allmänna upplysningar

Årsredovisningen är upprättad i enlighet med årsredovisningslagen och BFNAR 2012:1 Årsredovisning och koncernredovisning (K3).

Redovisningsprinciperna är oförändrade jämfört med föregående år.

Erhållna och lämnade koncernbidrag redovisas som bokslutsdispositioner.

Koncerntillhörighet

Moderföretaget i den minsta koncernen där bolaget är dotterföretag och koncernredovisning upprättas är Posten Bring AS, org.nr 984661185, Oslo, Norge. Koncernredovisning kan erhållas på www.postenbring.no eller hos Posten Bring AS, Biskop Gunnerus gt 14A, NO-0001 Oslo, Norge.

Företaget är ett moderföretag men upprättar ingen koncernredovisning med hänvisning till undantagsregeln i årsredovisningslagen 7 kap. 2.

Inkomstskatter

Aktuella skatter värderas utifrån de skattesatser och skatteregler som gäller på balansdagen. Uppskjutna skatter värderas utifrån de skattesatser och skatteregler som är beslutade före balansdagen. Uppskjuten skattefordran avseende underskottsavdrag eller andra framtida skattemässiga avdrag redovisas i den utsträckning det är sannolikt att avdraget kan avräknas mot överskott vid framtida beskattning. Fordringar och skulder nettoredovisas endast när det finns en legal rätt till kvittning. Aktuell skatt, liksom förändring i uppskjuten skatt, redovisas i resultaträkningen om inte skatten är hänförlig till en händelse eller transaktion som redovisas direkt i eget kapital. Skatteeffekter av poster som redovisas direkt mot eget kapital, redovisas mot eget kapital.

Finansiella instrument

Finansiella instrument som redovisas i balansräkningen inkluderar värdepapper, kundfordringar och övriga fordringar. Instrumenten redovisas i balansräkningen när företaget blir part i instrumentets avtalsmässiga villkor. Finansiella tillgångar tas bort från balansräkningen när rätten att erhålla kassaflöden från instrumentet har löpt ut eller överförs och bolaget har överfört i stort sett alla risker och förmåner som är förknippade med äganderätten. Finansiella skulder tas bort från balansräkningen när förpliktelsen har reglerats eller på annat sätt upphört.

Nedskrivningsprövning av finansiella anläggningstillgångar

Vid varje balansdag bedömer bolaget om det finns någon indikation på nedskrivningsbehov i någon utav de finansiella anläggningstillgångarna. Nedskrivning redovisas i resultaträkningsposten Resultat från övriga värdepapper och fordringar som är anläggningstillgångar. Nedskrivningsbehovet prövas individuellt för aktier och andelar och övriga enskilda finansiella anläggningstillgångar som är väsentliga.

Likvida medel

Bolaget har medel på koncernkonto med Posten Norge AS som huvudkontoinnehavare. Dessa klassificeras som koncernfordran/skuld i balansräkningen.

Nyckeltalsdefinitioner

Soliditet (%)

Justerat eget kapital (eget kapital och obeskattade reserver med avdrag för uppskjuten skatt) i procent av balansomslutning.

Not 2 Andelar i koncernföretag

	2024-12-31	2023-12-31
Ingående anskaffningsvärden	971 404	971 404
Utgående ackumulerade anskaffningsvärden	971 404	971 404
Ingående nedskrivningar	-971 404	-971 404
Utgående ackumulerade nedskrivningar	-971 404	-971 404
Utgående redovisat värde	0	0

Not 3 Specifikation andelar i koncernföretag

Namn	Kapital- andel	Org.nr	Säte
Bring E-commerce & Logistics A/S	100%		
Bring E-commerce & Logistics A/S		29390142	Greve

Not 4 Obeskattade reserver

Periodiseringsfond avsatt 2021

	2024-12-31	2023-12-31
Periodiseringsfond	255	255
	255	255

Not 5 Väsentliga händelser efter räkenskapsårets slut

Inga väsentliga händelser efter räkenskapsårets slut.

Stockholm den dag som framgår av vår elektroniska underskrift

Thomas Støkken
Styrelsens ordförande

Hanna Jonasson
Styrelseledamot

Vår revisionsberättelse har lämnats den dag som framgår av vår elektroniska underskrift

Deloitte AB

Mats Persson
Auktoriserad revisor

Verifikat

Transaktion 09222115557549420596

Dokument

Årsredovisning Neaktiva 1 AB 2024 2025-05-28

Huvuddokument

9 sidor

Startades 2025-06-16 08:32:46 CEST (+0200) av Niklas

Nikelius (NN)

Färdigställt 2025-06-16 13:51:14 CEST (+0200)

Initierare

Niklas Nikelius (NN)

Posten Bring AS

niklas.nikelius@bring.com

+46729958008

Signerare

Thomas Stokken (TS)

thomas.stokken@bring.com

+4792412972



Namnet som returnerades från norskt BankID var

"Thomas Støkken"

BankID utställt av "Nordea Bank Abp filial i Norge"

2025-06-01 17:13:00 CEST (+0200)

Signerade 2025-06-16 09:48:13 CEST (+0200)

Hanna Jonasson (HJ)

hanna.jonasson@bring.com

+46731462334



Namnet som returnerades från svenskt BankID var

"HANNA KRISTINA I JONASSON"

Signerade 2025-06-16 09:11:03 CEST (+0200)

Mats Persson (MP)

matpersson@deloitte.se



Namnet som returnerades från svenskt BankID var

"MATS PERSSON"

Signerade 2025-06-16 13:51:14 CEST (+0200)



Verifikat

Transaktion 09222115557549420596

Detta verifikat är utfärdat av Scrive. Se de dolda bilagorna för mer information/bevis om detta dokument. Använd en PDF-läsare som t ex Adobe Reader som kan visa dolda bilagor för att se bilagorna. Observera att om dokumentet skrivs ut kan inte integriteten i papperskopian bevisas enligt nedan och att en vanlig papperutskrift saknar innehållet i de dolda bilagorna. Den digitala signaturen (elektroniska förseglingen) säkerställer att integriteten av detta dokument, inklusive de dolda bilagorna, kan bevisas matematiskt och oberoende av Scrive. För er bekvämlighet tillhandahåller Scrive även en tjänst för att kontrollera dokumentets integritet automatiskt på: <https://scrive.com/verify>

auk=20250625;2025062602971



REVISIONSBERÄTTELSE

Till bolagsstämman i Neaktiva 1 AB
organisationsnummer 556682-8785

Rapport om årsredovisningen

Uttalanden

Vi har utfört en revision av årsredovisningen för Neaktiva 1 AB för räkenskapsåret 2024-01-01 - 2024-12-31.

Enligt vår uppfattning har årsredovisningen upprättats i enlighet med årsredovisningslagen och ger en i alla väsentliga avseenden rättvisande bild av Neaktiva 1 ABs finansiella ställning per den 31 december 2024 och av dess finansiella resultat för året enligt årsredovisningslagen. Förvaltningsberättelsen är förenlig med årsredovisningens övriga delar.

Vi tillstyrker därför att bolagsstämman fastställer resultaträkningen och balansräkningen.

Grund för uttalanden

Vi har utfört revisionen enligt International Standards on Auditing (ISA) och god revisionssed i Sverige. Vårt ansvar enligt dessa standarder beskrivs närmare i avsnittet *Revisorns ansvar*. Vi är oberoende i förhållande till Neaktiva 1 AB enligt god revisionssed i Sverige och har i övrigt fullgjort vårt yrkesetiska ansvar enligt dessa krav.

Vi anser att de revisionsbevis vi har inhämtat är tillräckliga och ändamålsenliga som grund för våra uttalanden.

Styrelsens ansvar

Det är styrelsen som har ansvaret för att årsredovisningen upprättas och att den ger en rättvisande bild enligt årsredovisningslagen. Styrelsen ansvarar även för den interna kontroll som den bedömer är nödvändig för att upprätta en årsredovisning som inte innehåller några väsentliga felaktigheter, vare sig dessa beror på oegentligheter eller misstag.

Vid upprättandet av årsredovisningen ansvarar styrelsen för bedömningen av bolagets förmåga att fortsätta verksamheten. Den upplyser, när så är tillämpligt, om förhållanden som kan påverka förmågan att fortsätta verksamheten och att använda antagandet om fortsatt drift. Antagandet om fortsatt drift tillämpas dock inte om styrelsen avser att likvidera bolaget, upphöra med verksamheten eller inte har något realistiskt alternativ till att göra något av detta.

Revisorns ansvar

Våra mål är att uppnå en rimlig grad av säkerhet om huruvida årsredovisningen som helhet inte innehåller några väsentliga felaktigheter, vare sig dessa beror på oegentligheter eller misstag, och att lämna en revisionsberättelse som innehåller våra uttalanden. Rimlig säkerhet är en hög grad av säkerhet, men är ingen garanti för att en revision som utförs enligt ISA och god revisionssed i Sverige alltid kommer att upptäcka en väsentlig felaktighet om en sådan finns. Felaktigheter kan uppstå på grund av oegentligheter eller misstag och anses vara väsentliga om de enskilt eller tillsammans rimligen kan förväntas påverka de

ekonomiska beslut som användare fattar med grund i årsredovisningen.

Som del av en revision enligt ISA använder vi professionellt omdöme och har en professionellt skeptisk inställning under hela revisionen. Dessutom:

- identifierar och bedömer vi riskerna för väsentliga felaktigheter i årsredovisningen, vare sig dessa beror på oegentligheter eller misstag, utformar och utför granskningsåtgärder bland annat utifrån dessa risker och inhämtar revisionsbevis som är tillräckliga och ändamålsenliga för att utgöra en grund för våra uttalanden. Risken för att inte upptäcka en väsentlig felaktighet till följd av oegentligheter är högre än för en väsentlig felaktighet som beror på misstag, eftersom oegentligheter kan innefatta agerande i maskopi, förfalskning, avsiktliga utelämnanden, felaktig information eller åsidosättande av intern kontroll.
- skaffar vi oss en förståelse av den del av bolagets interna kontroll som har betydelse för vår revision för att utforma granskningsåtgärder som är lämpliga med hänsyn till omständigheterna, men inte för att uttala oss om effektiviteten i den interna kontrollen.
- utvärderar vi lämpligheten i de redovisningsprinciper som används och rimligheten i styrelsens uppskattningar i redovisningen och tillhörande upplysningar.
- drar vi en slutsats om lämpligheten i att styrelsen använder antagandet om fortsatt drift vid upprättandet av årsredovisningen. Vi drar också en slutsats, med grund i de inhämtade revisionsbevisen, om huruvida det finns någon väsentlig osäkerhetsfaktor som avser sådana händelser eller förhållanden som kan leda till betydande tvivel om bolagets förmåga att fortsätta verksamheten. Om vi drar slutsatsen att det finns en väsentlig osäkerhetsfaktor, måste vi i revisionsberättelsen fästa uppmärksamheten på upplysningarna i årsredovisningen om den väsentliga osäkerhetsfaktorn eller, om sådana upplysningar är otillräckliga, modifiera uttalandet om årsredovisningen. Våra slutsatser baseras på de revisionsbevis som inhämtas fram till datumet för revisionsberättelsen. Dock kan framtida händelser eller förhållanden göra att ett bolag inte längre kan fortsätta verksamheten.
- utvärderar vi den övergripande presentationen, strukturen och innehållet i årsredovisningen, däribland upplysningarna, och om årsredovisningen återger de underliggande transaktionerna och händelserna på ett sätt som ger en rättvisande bild.

Vi måste informera styrelsen om bland annat revisionens planerade omfattning och inriktning samt tidpunkten för den. Vi måste också informera om betydelsefulla iakttagelser under revisionen, däribland de eventuella betydande brister i den interna kontrollen som vi identifierat.

Rapport om andra krav enligt lagar och andra författningar

Uttalanden

Utöver vår revision av årsredovisningen har vi även utfört en revision av styrelsens förvaltning för Neaktiva 1 AB för räkenskapsåret 2024-01-01 - 2024-12-31 samt av förslaget till dispositioner beträffande bolagets vinst eller förlust.

Vi tillstyrker att bolagsstämman disponerar vinsten enligt förslaget i förvaltningsberättelsen och beviljar styrelsens ledamöter ansvarsfrihet för räkenskapsåret.

Grund för uttalanden

Vi har utfört revisionen enligt god revisions sed i Sverige. Vårt ansvar enligt denna beskrivs närmare i avsnittet *Revisorns ansvar*. Vi är oberoende i förhållande till Neaktiva 1 AB enligt god revisors sed i Sverige och har i övrigt fullgjort vårt yrkesetiska ansvar enligt dessa krav.

Vi anser att de revisionsbevis vi har inhämtat är tillräckliga och ändamålsenliga som grund för våra uttalanden.

Styrelsens ansvar

Det är styrelsen som har ansvaret för förslaget till dispositioner beträffande bolagets vinst eller förlust. Vid förslag till utdelning innefattar detta bland annat en bedömning av om utdelningen är försvarlig med hänsyn till de krav som bolagets verksamhetsart, omfattning och risker ställer på storleken av bolagets egna kapital, konsolideringsbehov, likviditet och ställning i övrigt.

Styrelsen ansvarar för bolagets organisation och förvaltningen av bolagets angelägenheter. Detta innefattar bland annat att fortlöpande bedöma bolagets ekonomiska situation och att tillse att bolagets organisation är utformad så att bokföringen, medelsförvaltningen och bolagets ekonomiska angelägenheter i övrigt kontrolleras på ett betryggande sätt.

Revisorns ansvar

Vårt mål beträffande revisionen av förvaltningen, och därmed vårt uttalande om ansvarsfrihet, är att inhämta revisionsbevis för att med en rimlig grad av säkerhet kunna bedöma om någon styrelseledamot i något väsentligt avseende:

- företagit någon åtgärd eller gjort sig skyldig till någon försummelse som kan föranleda ersättningsskyldighet mot bolaget, eller
- på något annat sätt handlat i strid med aktiebolagslagen, årsredovisningslagen eller bolagsordningen.

Vårt mål beträffande revisionen av förslaget till dispositioner av bolagets vinst eller förlust, och därmed vårt uttalande om detta, är att med rimlig grad av säkerhet bedöma om förslaget är förenligt med aktiebolagslagen.

Rimlig säkerhet är en hög grad av säkerhet, men ingen garanti för att en revision som utförs enligt god revisions sed i Sverige alltid kommer att upptäcka åtgärder eller försummelser som kan föranleda ersättningsskyldighet mot bolaget, eller att ett förslag till dispositioner av bolagets vinst eller förlust inte är förenligt med aktiebolagslagen.

Som en del av en revision enligt god revisions sed i Sverige använder vi professionellt omdöme och har en professionellt skeptisk inställning under hela revisionen. Granskningen av förvaltningen och förslaget till dispositioner av bolagets vinst eller förlust grundar sig främst på revisionen av räkenskaperna. Vilka tillkommande granskningsåtgärder som utförs baseras på vår professionella bedömning med utgångspunkt i risk och väsentlighet. Det innebär att vi fokuserar granskningen på sådana åtgärder, områden och förhållanden som är väsentliga för verksamheten och där avsteg och överträdelser skulle ha särskild betydelse för bolagets situation. Vi går igenom och prövar fattade beslut, beslutsunderlag, vidtagna åtgärder och andra förhållanden som är relevanta för vårt uttalande om ansvarsfrihet. Som underlag för vårt uttalande om styrelsens förslag till dispositioner beträffande bolagets vinst eller förlust har vi granskat om förslaget är förenligt med aktiebolagslagen.

Malmö, datum enligt digital signatur

Deloitte AB

Mats Persson
Auktoriserad revisor

PENNEO

Signaturerna i detta dokument är juridiskt bindande. Dokumentet är signerat genom Penneo™ för säker digital signering. Tecknarnas identitet har lagrats, och visas nedan.

"Med min signatur bekräftar jag innehållet och alla datum i detta dokumentet."

MATS PERSSON

Auktoriserad Revisor

På uppdrag av: Deloitte AB

Serienummer: a6d838f8ad7be2[...]ce7e3718b6231

IP: 163.116.xxx.xxx

2025-06-16 11:52:25 UTC



ank=20250625;2025062602974

Penneo dokumentnyckel: D4NMZ-J4UWI-JE0ED-87N5A-Q6FAG-90QCY

Detta dokument är undertecknat digitalt via [Penneo.com](https://penneo.com). De signerade uppgifternas integritet är validerad med hjälp av ett beräknat hashvärde för originaldokumentet. Alla kryptografiska bevis är inbäddade i denna PDF, vilket säkerställer både autenticitet och möjlighet till framtida validering.

Detta dokument är försett med ett kvalificerat elektroniskt sigill. För mer information om Penneos kvalificerade betrodda tjänster, se <https://eutl.penneo.com>.

Så här verifierar du dokumentets äkthet:

När du öppnar dokumentet i Adobe Reader kan du se att det är certifierat av **Penneo A/S**. Detta bekräftar att dokumentets innehåll förblir oförändrat sedan tidpunkten för undertecknandet. Bevis för de enskilda undertecknarnas digitala signaturer bifogas dokumentet.

De kryptografiska bevisen kan kontrolleras med hjälp av Penneos validator, <https://penneo.com/validator>, eller andra validerings verktyg för digitala signaturer.

Årsrapport 2024

Kap. 1 Innledning - om oss
Kap. 2 Styrets årsberetning
Kap. 3 Årsregnskap og noter

► Årsregnskap og noter for Posten Bring Konsern 137
Årsregnskap og noter for Posten Bring AS 192
Alternativt resultatmål (APM) 228
Styrets erklæring 233
Uavhengig revisors beretning 234
Uavhengig revisors attestasjonsuttalelse 239

Årsregnskap og noter for Posten Bring Konsern

RESULTATREGNSKAP

Beløp i mill. kroner

	Note	2024	2023
Driftsinntekter	1.2	24 972	24 394
Vare- og tjenestekostnader	1	9 672	9 977
Lønn og personalkostnader	3.4	9 553	9 062
Avskrivninger	10.18	1 797	1 600
Nedskrivninger	9.10.18	248	139
Andre driftskostnader	5	3 044	3 039
Driftskostnader		24 314	23 818
Andre inntekter/(kostnader)	6	(24)	13
Resultat fra tilknyttede selskap	11	11	10
Driftsresultat		644	599
Finansinntekter	7	309	346
Finanskostnader	7	627	631
Netto finansinntekt/(kostnad)		(318)	(285)
Resultat før skatt		326	314
Skattekostnad	8	58	137
Årsresultat		268	178
Kontrollerende eierinteresser		278	185
Ikke-kontrollerende eierinteresser		(10)	(7)

OPPSTILLING AV TOTALRESULTAT

Beløp i mill. kroner

	Note	2024	2023
Årsresultat		268	178
Estimatavvik pensjon	4.8	64	(85)
Poster som ikke vil bli reklassifisert til resultat		64	(85)
Omregningsdifferanser		45	114
Sikring av nettoinvestering	8.21	(9)	(35)
Sum omregningsdifferanser		36	79
Kontantstrømsikring	8.21	(7)	(7)
Poster som vil bli reklassifisert til resultat		28	79
Utrykkelig resultat		92	(6)
Totalresultat		361	172
Totalresultat fordeler seg som følger			
Kontrollerende eierinteresser		371	179
Ikke-kontrollerende eierinteresser		(10)	(7)

Årsrapport 2024

Kap. 1 Innledning - om oss
Kap. 2 Styrets årsberetning
Kap. 3 Årsregnskap og noter

► Årsregnskap og noter for Posten Bring Konsern 137
Årsregnskap og noter for Posten Bring AS 192
Alternativt resultatmål (APM) 228
Styrets erklæring 233
Uavhengig revisors beretning 234
Uavhengig revisors attestasjonsuttalelse 239

BALANSE

Beløp i mill. kroner

	Note	31.12.2024	31.12.2023
EIENDELER			
Immaterielle eiendeler	9.10	1 841	1 986
Utsatt skattefordel	8	404	319
Varige driftsmidler	9.10	7 646	7 071
Rettt til bruk-eiendeler	9.18	3 567	3 698
Investeringer i tilknyttede selskap	11	74	69
Investeringer i aksjer og andeler	11.13	220	222
Rentebærende langsiktige fordringer	13.15.18	45	54
Andre finansielle anleggsmidler	13.21	28	27
Anleggsmidler		13 826	13 447
Rentefrie kortsiktige fordringer	13.16.21	4 153	4 137
Rentebærende kortsiktige fordringer	13.15.18	86	95
Likvide midler	13.17	2 298	1 947
Omløpsmidler		6 537	6 179
Eiendeler		20 363	19 625
EGENKAPITAL OG GJELD			
Aksjekapital		3 120	3 120
Annen egenkapital		2 955	2 709
Ikke-kontrollerende eierinteresser		26	47
Egenkapital		6 101	5 876
Utsatt skatt	8	53	49
Andre avsetninger for forpliktelser	4.12	796	969
Avsetninger for forpliktelser		849	1 018
Langsiktige leieforpliktelser	13.18	2 991	3 140
Rentebærende langsiktig gjeld	13.19	4 500	3 500
Rentefri langsiktig gjeld	13.20.21	39	28
Langsiktig gjeld		7 530	6 668
Kortsiktige leieforpliktelser	13.18	963	892
Rentebærende kortsiktig gjeld	13.19	200	586
Rentefri kortsiktig gjeld	12.13.20.21	4 626	4 554
Betalbar skatt	8	93	32
Kortsiktig gjeld		5 882	6 064
Egenkapital og gjeld		20 363	19 625

Oslø, 4. april 2025

Pål Wibe

Pål Wibe (styreleder)

Finn Kinserdal

Finn Kinserdal

Tina Stiegler

Tina Stiegler

Hege Støre

Hege Støre

Ros-Marie Grusén

Ros-Marie Grusén

Patrik Berglund

Patrik Berglund

Gerd Øihals

Gerd Øihals

Ann Elisabeth Wirgeness

Ann Elisabeth Wirgeness

Tove Gravdal Rundtom

Tove Gravdal Rundtom

Lars Nilssen

Lars Nilssen

Petter-Børre Furberg

Petter-Børre Furberg (konsernsjef)

Årsrapport 2024

Kap. 1 Innledning - om oss Kap. 2 Styrets årsberetning Kap. 3 Årsregnskap og noter

Årsregnskap og noter for Posten Bring Konsern	137
Årsregnskap og noter for Posten Bring AS	192
Alternativt resultatmål (APM)	228
Styrets erklæring	233
Uavhengig revisors beretning	234
Uavhengig revisors attestasjonsuttalelse	239

KONTANTSTRØMOPPSTILLING

Beløp i mill. kroner

	Note	2024	2023
Resultat før skatt		326	314
Periodens betalte skatter	8	(92)	(103)
(Gevinst)/tap ved salg av anleggsmidler og datterselskaper		(16)	(15)
Ordinære avskrivninger og nedskrivninger	9,10,18	2 045	1 740
Resultat fra tilknyttede selskaper	11	(11)	(10)
Netto rentekostnader/inntekter		300	205
Finansposter uten kontantstrømeffekt		3	9
Endring i kundefordringer og leverandørgjeld		(8)	(86)
Endring i øvrig arbeidskapital		(102)	(267)
Endring i andre Udsavgrønsninger		78	(28)
Kontantstrøm fra operasjonelle aktiviteter		2 524	1 780
Utbetaling ved kjøp av varige driftsmidler og immaterielle eiendeler	10	(1 437)	(1 394)
Kontanteffekt ved kjøp av virksomhet	25	(1)	
Kontanteffekt ved kjøp og salg av andre aksjer	11	(4)	(5)
Innbetaling ved salg av varige driftsmidler	10	21	35
Kontanteffekt ved salg av virksomhet	25		(6)
Mottatt utbytte fra tilknyttede selskaper		5	5
Innbetalinger knyttet til fremleiefordringer	18	14	19
Innbetalte renter knyttet til investeringsaktiviteter		139	159
Endringer andre finansielle anleggsmidler		17	(15)
Kontantstrøm fra investeringsaktiviteter		(1 247)	(1 201)
Utbetaling ved nedbetaling av leieforpliktelser	18	(1 002)	(882)
Innbetaling ved opptak av gjeld	19	1 000	2 500
Utbetaling ved nedbetaling av gjeld	19	(111)	(2 710)
(Nedgang)/økning i kassekreditt	19	(275)	111
Utbetalte renter		(424)	(356)
Utbetalt utbytte		(133)	
Kontantstrøm fra finansieringsaktiviteter		(946)	(1 337)
Endring i likvide midler gjennom året		332	(778)
Likvide midler ved periodens begynnelse		1 947	2 683
Valutakursdifferanser		19	42
Likvide midler ved periodens slutt	17	2 298	1 947

Konsernet utarbeider kontantstrøm etter den indirekte metoden. Bruk av den indirekte metoden innebærer at kontantstrøm fra investerings- og finansieringsaktiviteter rapporteres brutto, mens det regnskapsmessige resultatet avstemmes mot kontantstrøm fra operasjonelle aktiviteter.

Årsrapport 2024

Kap. 1 Innledning - om oss Kap. 2 Styrets årsberetning Kap. 3 Årsregnskap og noter

Årsregnskap og noter for Posten Bring Konsern	137
Årsregnskap og noter for Posten Bring AS	192
Alternativt resultatmål (APM)	228
Styrets erklæring	233
Uavhengig revisors beretning	234
Uavhengig revisors attestasjonsuttalelse	239

EGENKAPITALOPPSTILLING

Aksjekapital og overkurs tilsvare innskutt kapital i Posten Bring AS.

Sikringsreserven inkluderer den samlede netto endringen i virkelig verdi på sikringsinstrumentet i en kontantstrøms-sikring. Inntil den sikrede kontantstrøm skjer eller ikke lenger er forventet å skjje.

Omregningsdifferanser oppstår i forbindelse med valutaforskjeller i konsolideringen av utenlandske enheter, og sikring av nettoinvestering i utenland-

ske enheter. Valutaforskjeller på pengeposter (gjeld eller fordring hvis oppgjør hverken er planlagt eller sannsynlig i overskuelig fremtid) som i realiteten er en del av et selskaps netto investering i en utenlandsk enhet behandles som omregningsdifferanser. Ved avhendelse av utenlandsk enhet vil akkumulert omregningsdifferanser knyttet til enheten reklassifiseres til resultatet i samme periode som gevinsten eller tapet ved avhendelsen resultatføres.

Transaksjonskostnader direkte knyttet til egenkapitaltransaksjoner blir innregnet direkte i egenkapitalen etter fradrag for skatt.

Aksjene i morselskapet Posten Bring AS er i sin helhet eid av staten ved Nærings- og fiskeridepartementet. Aksjekapital per 31. desember 2024 bestod av 3 120 000 aksjer til pålydende verdi av 1 000 kroner.

I norske konsernforhold er det egenkapitalen i morselskapet som er bo-

regningsgrunnlag og begrensnings for utdeling av utbytte. For det årlige utbyttet blir fastsatt, gjøres det en selvstendig vurdering av den økonomiske situasjonen og fremtidsutsiktene for konsernet. Foreslått utbytte er 134 mill. kroner for regnskapsåret 2024 (som tilsvarer 42,95 kroner per aksje).

Det ble på generalforsamlingen i mai 2024 vedtatt at det skulle utbetales utbytte for regnskapsåret 2023 på 125 mill. kroner. Utbytte ble utbetalt i juli 2024.

Beløp i mill. kroner

	Kontrollerende eierinteresser							Ikke-kontrollerende eierinteresser	Total egenkapital
	Aksjekapital	Overkurs	Sikringsreserve	Omregn.differanse	Opplyent egenkapital	Annen egenkapital			
Egenkapital 01.01.2024	3 120	992	(23)	215	1 524	2 709	47	5 876	
Resultat for perioden					278	278	(10)	268	
Utvidet resultat			(7)	36	64	92		92	
Totalresultat			(7)	36	343	371	(10)	361	
Utbytte					(125)	(125)	(8)	(133)	
Transaksjon ikke-kontr. eierint.					1	1	(2)	(1)	
Egenkapital 31.12.2024	3 120	992	(30)	251	1 743	2 955	26	6 101	

	Kontrollerende eierinteresser							Ikke-kontrollerende eierinteresser	Total egenkapital
	Aksjekapital	Overkurs	Sikringsreserve	Omregn.differanse	Opplyent egenkapital	Annen egenkapital			
Egenkapital 01.01.2023	3 120	992	(23)	136	1 423	2 529	66	5 715	
Årsresultat					185	185	(7)	178	
Utvidet resultat				79	(85)	(6)		(6)	
Totalresultat				79	100	179	(7)	172	
Utbytte							(13)	(13)	
Endring ikke-kontr. eierint.					1	1	1	2	
Egenkapital 31.12.2023	3 120	992	(23)	215	1 524	2 709	47	5 876	

Årsrapport 2024

Kap. 1 Innledning - om oss
Kap. 2 Styrets årsberetning
Kap. 3 Årsregnskap og noter

Årsregnskap og noter for Posten Bring Konsern.....	137
Årsregnskap og noter for Posten Bring AS.....	192
Alternativt resultatmål (APM).....	228
Styrets erklæring.....	233
Uavhengig revisors beretning.....	234
Uavhengig revisors attestasjonsuttalelse.....	239

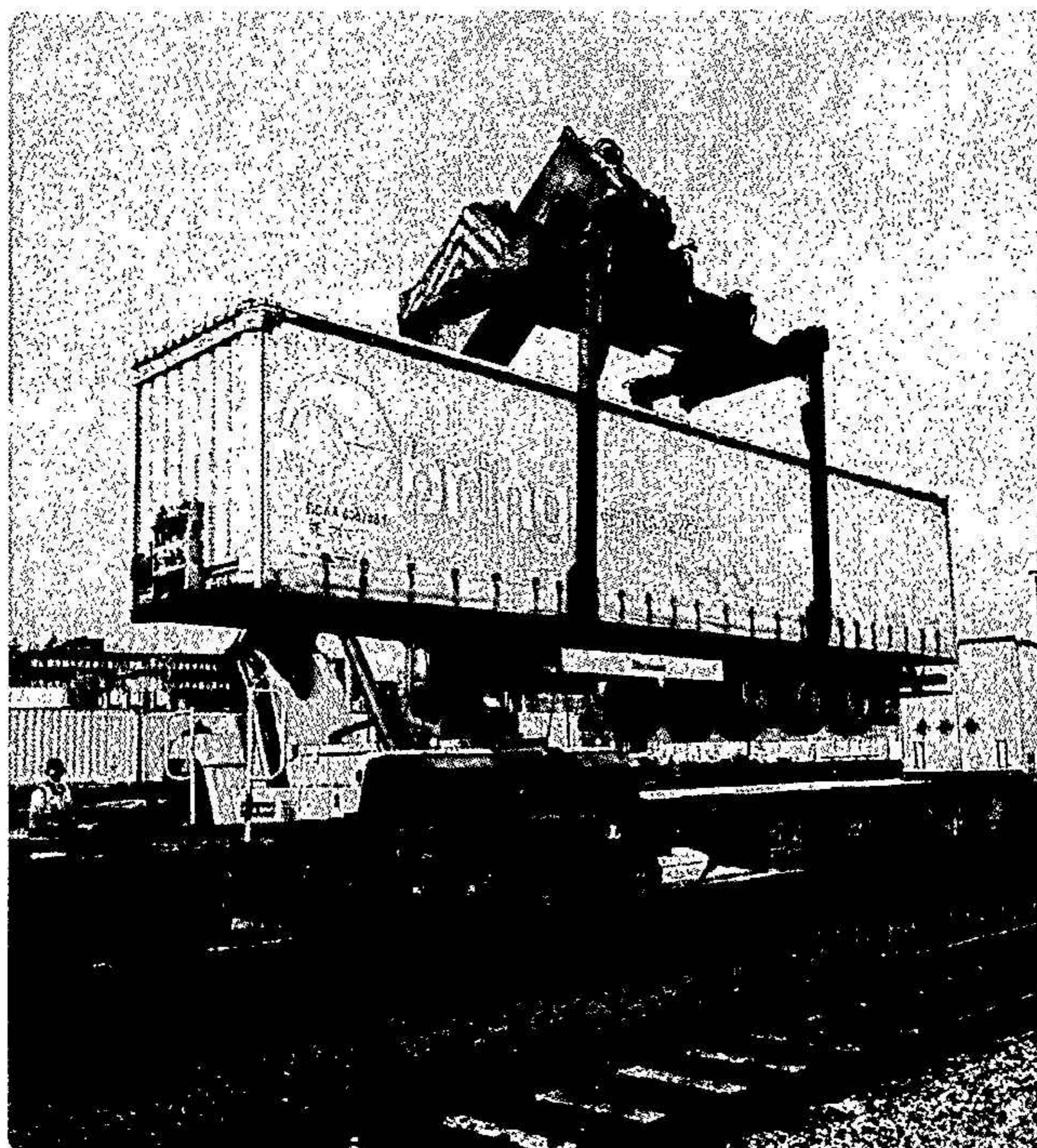

Noter for Posten Bring konsern

Generell informasjon.....	142
Vesentlige hendelser i året 2024.....	145
Resultatposter.....	146
Note 1 Segmenter.....	146
Note 2 Driftsinntekter.....	149
Note 3 Lønn og personalkostnader.....	150
Note 4 Pensjoner.....	151
Note 5 Andre driftskostnader.....	154
Note 6 Andre inntekter/(kostnader).....	154
Note 7 Finansinntekter/(kostnader).....	155
Note 8 Skatt.....	156
Ikke-finansielle eiendeler og forpliktelser.....	159
Note 9 Nedskrivning av ikke-finansielle eiendeler.....	159
Note 10 Immaterielle eiendeler og varige driftsmidler.....	163
Note 11 Investeringer i selskaper og virksomheter.....	166
Note 12 Avsetninger for forpliktelser.....	168
Finansielle eiendeler og forpliktelser.....	169
Note 13 Oversikt finansielle eiendeler og forpliktelser.....	169
Note 14 Finansiell risiko og kapitalstyring.....	172
Note 15 Rentebærende langsiktige og kortsiktige fordringer.....	176
Note 16 Rentefrie kortsiktige fordringer.....	177
Note 17 Likvide midler.....	178
Note 18 Løseforpliktelser (utøvelser).....	179
Note 19 Rentebærende langsiktig og kortsiktig gjeld.....	182
Note 20 Rentefrie langsiktig og kortsiktig gjeld.....	183
Note 21 Derivater og sikringsforhold.....	184
Andre forhold.....	186
Note 22 Garantiansvar/pantstillelser.....	186
Note 23 Godtgjørelse til revisor.....	186
Note 24 Nærstående parter.....	187
Note 25 Endringer i konsernets struktur.....	188
Note 26 Oversikt over konsernets struktur.....	189
Note 27 Regulatoriske forhold.....	190
Note 28 Hendelser etter rapporteringsperioden.....	191

Årsrapport 2024

Kap. 1 Innledning - om oss
Kap. 2 Styrets årsberetning
Kap. 3 Årsregnskap og noter

Årsregnskap og noter for Posten Bring Konsern.....	137
Årsregnskap og noter for Posten Bring AS.....	192
Alternativt resultatmål (APM).....	228
Styrets erklæring.....	233
Uavhengig revisors beretning.....	234
Uavhengig revisors attestasjonsuttalelse.....	239

Generell informasjon

GENERELT

Konsernregnskapet til Posten Bring for året 2024 ble godkjent av styret og konsernsjef i Posten Bring 4. april 2025.

Posten Bring AS ble etablert som selskap den 1. desember 1996 og er i dag et norskregistrert aksjeselskap med staten ved Nærings- og fiskeri-departementet som eneste aksjeeier. Posten Bring er et nordisk post- og logistikk-konsern som utvikler og leverer helhetlige løsninger innenfor post, kommunikasjon og logistikk i Norden.

Posten Bring AS har adresse Biskop Gunnerus gate 14A, 0001 Oslo.

Posten Bring AS har utstedt obligasjoner som er notert på Euronext Oslo Børs.

GRUNNLAG FOR UTARBEIDELSEN AV KONSERNREGNSKAPET
Konsernregnskapet til Posten Bring er utarbeidet i henhold til IFRS[®] Accounting Standards som godkjent av EU. I tillegg gis opplysninger i samsvar med regnskapsloven.

Regnskapet er i hovedsak basert på et historisk kost-prinsipp, med unntak av enkelte finansielle eiendeler og forpliktelser (herunder derivater) som er vurdert til virkelig verdi.

Eiendeler og gjeld er klassifisert som kortsiktige når de er en del av konsernets normale driftssyklus, når de er holdt primært for handelsformål eller når konsernet ikke har en ubetinget rett til å utsette oppgjør i minst tolv måneder. Andre poster er langsiktige. Utbytte innregnes først som gjeld når det er formelt vedtatt av generalforsamlingen.

Regnskapet er presentert i norske kroner (NOK), avrundet til nærmeste million, dersom ikke annet er angitt. Som følge av avrundning kan det forekomme at tallene i en eller flere linjer eller kolonner i konsernregnskapet ikke lar seg summere til totalen i linjen eller kolonnen.

Konsolideringsprinsipper
Konsernregnskapet viser det samlede økonomiske resultatet og den samlede finansielle stillingen for morselskapet Posten Bring AS og selskaper som Posten Bring AS har kontroll over.

Kontroll oppstår når konsernet er eksponert for eller har rettigheter til variabel avkastning fra sitt engasjement i selskapet det er investert i, og har mulighet til å påvirke denne avkastningen gjennom sin kontroll over selskapet som det er investert i.

Datterselskap konsolideres fra tidspunktet kontroll oppstår, og dekonsolideres når kontroll opphører. Ved dekonsolidering innregnes gevinst eller tap i resultatet. En eventuell gjenværende investering måles til virkelig verdi på tidspunktet for dekonsolidering. Transaksjoner som ikke medfører tap av kontroll, behandles som egenkapitaltransaksjoner.

Konsernregnskapet er utarbeidet etter ensartede regnskapsprinsipper for like transaksjoner og andre hendelser under like forutsetninger. Klassifiseringen av poster i resultat og balanse er gjennomført etter ensartede definisjoner. Transaksjoner og mellomværende mellom selskapene i konsernet, inkludert intern fortjeneste og urealisert gevinst og tap, er eliminert.

Ikke-kontrollerende eierinteressers andel av egenkapitalen er vist på egen linje i konsernets egenkapital. For ikke-kontrollerende eierinteresser vises andel av årsresultatet etter skatt i resultatoppstillingen og andel av totalresultatet i oppstilling av totalresultatet.

Funksjonell valuta og presentasjonsvaluta
Morselskapet Posten Bring AS sin funksjonelle valuta er norske kroner,

og Posten Brings konsernregnskap presenteres i norske kroner.

Datterselskaper, filialer og tilknyttede selskaper som har en annen funksjonell valuta enn norske kroner, regnes om til norske kroner for konsolideringsformål. Eiendeler og forpliktelser omregnes basert på kursen på balansedagen. Inntekter og kostnader omregnes basert på månedlig gjennomsnittskurs. Omregningsdifferanser innregnes i utvidet resultat og spesifiseres separat i egenkapitalen. Ved salg av utenlandske datterselskap og tilknyttede selskap blir akkumulerte omregningsdifferanser knyttet til enheten reklassifisert over resultatet og inkludert som en del av gevinst eller tap.

En oversikt over konsernets viktigste valutakurser finnes i «Note 14 Finansiell risiko og kapitalstyring».

Årsrapport 2024

Kap. 1 Innledning - om oss
Kap. 2 Styrets årsberetning
Kap. 3 Årsregnskap og noter

Årsregnskap og noter for Posten Bring Konsern	137
Årsregnskap og noter for Posten Bring AS	192
Alternativt resultatmål (APM)	228
Styrets erklæring	233
Uavhengig revisors beretning	234
Uavhengig revisors attestasjonsuttalelse	239

REGNSKAPSPRINSIPPER

Vesentlige regnskapsprinsipper er oppsummert i listen under og innarbeidet i de enkelte notene. Regnskapsprinsippene er markert med **P**.

Vesentlige regnskapsprinsipper	Note	IFRS-standard
Segmentrapportering	«Note 1 Segmenter»	IFRS 8
Inntekter fra kontrakter med kunder	«Note 2 Driftsinntekter»	IFRS 15
Pensjon	«Note 4 Pensjoner»	IAS 19
Skatt	«Note 8 Skatt»	IAS 12
Nedskrivning av ikke-finansielle eiendeler	«Note 9 Nedskrivning av ikke-finansielle eiendeler»	IAS 36
Immaterielle eiendeler og varige driftsmidler	«Note 10 Immaterielle eiendeler og varige driftsmidler»	IAS 38, IAS 16
Investeringer i datterselskap og tilknyttede selskap	«Note 11 Investeringer i selskaper og virksomheter»	IFRS 10, IFRS 11, IFRS 12, IAS 28
Avsetning for forpliktelser og betingede forpliktelser og eiendeler	«Note 12 Avsetninger for forpliktelser»	IAS 19, IAS 37
Finansielle instrumenter	«Note 13 Oversikt finansielle eiendeler og forpliktelser»	IFRS 7, IFRS 9, IFRS 13, IAS 32
Kundefordringer	«Note 16 Renteфри kortsiktige fordringer»	IFRS 7, IFRS 9, IFRS 13, IFRS 15, IAS 32
Kontanter og kontantekvivalenter	«Note 17 Likvide midler»	IFRS 7, IFRS 9, IFRS 13, IAS 7, IAS 32
Leieforpliktelser (leieavtaler)	«Note 18 Leieforpliktelser (leieavtaler)»	IFRS 16
Innlån	«Note 19 Rentebærende langsiktig og kortsiktig gjeld»	IFRS 7, IFRS 9, IFRS 13, IAS 32
Derivater og sikringsforhold	«Note 21 Derivater og sikringsforhold»	IFRS 7, IFRS 9, IFRS 13, IAS 32
Virksomhetssammenslutninger	«Note 25 Endringer i konsernets struktur»	IFRS 3

Endringer i regnskapsprinsipper

Konsernet har ikke endret presentasjon, regnskapsprinsipper eller tatt i bruk nye standarder som vesentlig påvirker regnskapsrapporteringen i 2024 eller sammenligningen med tidligere perioder.

Endringer i skatteregler

Posten Bring er omfattet av OECDs Pillar II-regelverket om global minimumsskatt som trådte i kraft fra 1. januar 2024. Reglene gjelder både multinasjonale og

nasjonale konserner med en årlig omsetning på 750 mill. euro eller mer. I samsvar med regelverket er konsernet pålagt å betale en tilleggsskatt for forskjellen mellom en effektiv skattesats på 15 prosent og den faktiske beskatningen. IASB har vedtatt et midlertidig unntak i IAS 12 som fritar fra å innregne utsatt skatt knyttet til de nye reglene. Posten Bring har benyttet seg av disse reglene.

Vedtatte og endrede standarder som ikke er trådt i kraft

IFRS 18

IFRS 18 «Presentation and Disclosure in Financial Statements» er den nye standarden for presentasjon av finansregnskap, og vil gjelde fra 1. januar 2027. Standarden har som formål å øke sammenlignbarheten mellom selskaper og bedre kommunikasjonen i finansregnskapet. Den nye standarden inkluderer

innføring av nye kategorier og delsummer i resultatregnskapet, introduserer begrepet ledelsesdefinerte resultatmål (management-defined performance measures) og gir mer spesifikke krav til gruppering og spesifisering av informasjon. Konsernet vil kartlegge effekter av ny standard i løpet av 2025, og planlegger å implementere standarden fra 1. januar 2027.

Ved avleggelse av årsregnskapet for

Generell informasjon - Årsrapport med noter for Posten Bring Konsern | IAS

Årsrapport 2024

Kap. 1 Innledning - om oss
Kap. 2 Styrets årsberetning
Kap. 3 Årsregnskap og noter

Årsregnskap og noter for Posten Bring Konsern	137
Årsregnskap og noter for Posten Bring AS	192
Alternativt resultatmål (APM)	228
Styrets erklæring	233
Uavhengig revisors beretning	234
Uavhengig revisors attestasjonsuttalelse	239

2024 foretelliger det ikke øvrige endringer i standarder, tolkninger av standarder eller utstedte, men ennå ikke effektive standarder, som forventes å påvirke konsernets regnskap vesentlig.

BRUK AV SKJØNN OG REGNSKAPSESTIMATER

Ledelsen gjennomfører sentrale regnskapsvurderinger (skjønn) ved anvendelsen av konsernets regnskapsprinsipper.

Utarbeidelse av konsernets årsregnskap innebærer at ledelsen benytter estimater og forutsetninger som påvirker inntekter, kostnader, eiendeler og gjeld samt tilhørende opplysninger. Estimater og underliggende forutsetninger er basert på historisk erfaring og andre faktorer

som anses å være rimelige under omstendighetene. Faktiske resultater kan variere fra disse estimatene. De fleste balanseposter vil i noen grad være påvirket av estimeringsusikkerhet. Der denne er vesentlig, er dette beskrevet og inngår i omtalen av tilhørende note.

Vesentlig bruk av skjønn og estimeringsusikkerhet er markert med **E**.

Konsernet står overfor betydelige risikoer og muligheter som følger av klimændringer, samt nye krav og reguleringer som har til hensikt å redusere klimagassutslipp. Klimarisiko inndeles i overgangsrisiko og fysisk risiko. Overgangsrisiko er risiko som oppstår ved overgang til et lavutslippssamfunn. Fysisk risiko er risikoen for at geografiske og klimatiske

endringer påvirker konsernets eiendeler og drift direkte.

Klimarisiko kan medføre vesentlige endringer i balanseført verdi på eiendeler og gjeld. Dette kan blant annet være som følge av fremtidig revidering av brukstid for varige driftsmidler og immaterielle eiendeler, samt endrede forutsetninger lagt til grunn ved vurdering av verdifall på eiendeler. Vurdering av disse endringene kan kreve betydelig grad av skjønn. Ved utgangen av 2024 ble det vurdert at nåværende og fremtidige økonomiske konsekvenser av klimarisiko for Posten Bring var svært usikre. Denne usikkerheten er vurdert og beskrevet i relevante noter.

Klimarisiko er omtalt i den enkelte note der hvor denne anses særlig relevant, og er markert med **C**.

Listen nedenfor oppsummerer eiendels- og gjeldsposter som i vesentlig grad er basert på skjønn, estimater og forutsetninger om fremtiden. Disse regnskapspostene har en forhøyet risiko for endringer i balanseført verdi i løpet av neste regnskapsår.

Det angis også i hvilke noter klimarisiko er særskilt omtalt.

Regnskapspost	Note	Bruk av skjønn og/eller estimat/forutsetninger	Bokført verdi (beløp i mill. kroner)
Utsatt skattefordel	8	Vurdering av størrelsen på utsatt skattefordel som kan nyttiggjøres	404
Immaterielle eiendeler	9,10	Nåverdi av fremtidig kontantstrøm Vurdering av klimarisiko	1 841
Varige driftsmidler	9,10	Nåverdi av fremtidig kontantstrøm Vurdering av klimarisiko	7 646
Leieavtaler (røtt til bruk-eiendeler)	18	Vurdering av leieperiode, forlengelsesopsjoner og diskonteringsrente	3 567
Pensjonsforpliktelse	4	Nåverdi av pensjonsforpliktelsene bestemt av en rekke aktuariemessige forutsetninger	772
Avsetning for forpliktelser	12	Beregnet avsetningsbehov ut fra pådratte forpliktelser og estimert oppgjørstidspunkt Vurdering av klimarisiko	127

Generell informasjon - Årsrapport med noter for Posten Bring Konsern | IAS

Årsrapport 2024

Kap. 1 Innledning - om oss Kap. 2 Styrets årsberetning Kap. 3 Årsregnskap og noter

Årsregnskap og noter for Posten Bring konsern	137
Årsregnskap og noter for Posten Bring AS	192
Alternativ resultatmål (APM)	228
Styrets erklæring	233
Uavhengig revisors beretning	234
Uavhengig revisors attestasjonsuttalelse	239

Vesentlige hendelser i året 2024

Følgende vesentlige hendelser har påvirket Posten Bring i 2024, eller forventes å påvirke Posten Bring i 2025:

Lønnsomhetsprogram iverksatt
For å sikre fremtidig konkurransekraft introduserte konsernet et lønnsomhetsprogram i april 2024. Flere tiltak ble iverksatt i løpet av 2024, inkludert ferdigstilling av en omstillingsprosess for å redusere bemanningsnivået innen indirekte funksjoner med virkning fra 1. mars 2025. Se «Note 6 Andre inntekter/(kostnader)» for ytterligere informasjon om årets omstillingskostnader, samt «Note 12 Avsetninger for forpliktelsø» for informasjon om gjenværende forpliktelser.

Konsernet begynte å se effekter av kostnadstiltakene i slutten av 2024, og vil fortsette med fokus på kostnads-kontroll og lønnsomhet i 2025.

Nye vitenskapsbaserte klimamål og omstillingsplan
Posten Bring har satt seg ambisiøse klimamål. Disse ble vedtatt av styret til Posten Bring i 2023, og godkjent av Science Based Targets Initiative (SBTI) i september 2024. Konsernet skal redusere direkte utslipp og utslipp fra energiforbruk med 85 prosent innen 2030, og redusere utslipp fra leverandørkjeden med 30 prosent i samme periode,

målt fra 2022-nivå. Konsernet skal være «netto null» i 2040. Det er utarbeidet en oversikt over fremtidig investeringsbehov tilknyttet å nå SBT-målene, og det er nærmere redegjort for denne omstillingsplanen i bærekraftsrapporten, under tema «ESRS E1-1: Omstillingsplan for å redusere klimaendringer». Omstillingsplanen er vurdert å ikke ha noen innvirkning på Innregning eller måling av konsernets eiendeler og forpliktelser, i hovedsak fordi alle egenleide kjøretøy på fossile energikilder forventes å være ferdig avskrevet senest innen 2030. Se «Note 9 Nedskrivning av ikke-finansielle eiendeler» for ytterligere informasjon.

Postutvalget

I januar 2024 ble det nedsatt et ekspertutvalg for å vurdere hvordan fremtidens posttjenester kan utformes, og utvalget la frem sin rapport i desember 2024. Postutvalget har i hovedsak anbefalt at det omlegges til hentepunkt for post som standard for alle, men med mulighet for hjemlevering til utvalgte grupper/geografier. Se «Note 27 Regulatoriske forhold» for ytterligere informasjon.

En omlegging av fremtidens posttjenester vil medføre en omstillingsprosess for Posten Bring. Utfallet er svært usikkert, og dette er en eventuell beslutning som vil treffes av regjeringen og Stortinget. Det er ved utgangen av

2024 ikke identifisert eller Innregnet finansielle effekter av en mulig omstilling.

ESA-saken

EFTAs overvåkningsorgan (ESA) besluttet i desember 2024 å åpne formell undersøkelse av hvorvidt kompensasjonen

Posten Bring mottar fra staten er i strid med statsstøttereglene. Posten Bring-konsernet er ikke en formell part i saken, det er den norske stat. Se «Note 27 Regulatoriske forhold» for ytterligere informasjon.



Et av våre postkontor. Årsrapport med noter for Posten Bring konsern | 145

Årsrapport 2024

Kap. 1 Innledning - om oss Kap. 2 Styrets årsberetning Kap. 3 Årsregnskap og noter

Årsregnskap og noter for Posten Bring konsern	137
Årsregnskap og noter for Posten Bring AS	192
Alternativ resultatmål (APM)	228
Styrets erklæring	233
Uavhengig revisors beretning	234
Uavhengig revisors attestasjonsuttalelse	239

NOTE 1 SEGMENTER

For finansiell rapportering har konsernet delt virksomheten i segmentene Logistikk og Post. Segment Logistikk består av divisjon E-handel og logistikk, Internasjonal logistikk og Next. I tillegg rapporteres Shelfless som en del av segmentet. Segment Post består av divisjon Post. Divisjon Nettverk Norden fordeles på segment Logistikk og segment Post ut fra tjenestene de leverer til de forskjellige segmentene. Denne divisjonen skal sørge for kostnadseffektiv drift for brev, pakker og gods i Norden og leverer ingen vesentlige eksterne tjenester. Divisjonene er sentrale enheter i styringen av konsernet, og utvikler og gjennomfører forretningsstrategier innenfor egne virksomhetsområder som understøtter konsernstrategien. Divisjonene er ansvarlige for å utvikle og levere tjenester med tilhørende service og kvalitet.

Segment Logistikk består av transport av stykk- og partigods og pakker, spedisjon, lagertjenester, hjemlevering og ekspresstjenester. Transporttjenestene omfatter nasjonal og internasjonal transport, samt hjemleveranser og ekspresstjenester. De ulike tjenestene i segmentet er beskrevet nedenfor.

Godstransport er transport av varer som overstiger 35 kilo. Leveransen går med bil, båt, tog eller fly, internasjonalt og nasjonalt. Tjenesten består av følgende kategorier:

- stykk- og partigods som hovedsakelig er frakt på bil, tog eller fly
- rutinemessige leveringer til installasjoner på land og til havs på den norske sokkelen
- spesialtransport med en lasteevne på opptil 130 tonn

Sjøtransport er store forsendelser som fremføres med skip.

Pakketjenester er forsendelser av pakker, både internasjonalt og nasjonalt. Tjenesten består i hovedsak av følgende kategorier:

- bedriftspakker, pakker direkte til tredjepart
- netthandelspakker, pakker fra nettbutikker til privatpersoner, herunder utlevert til hentepunkt, på døren eller i postkassen

Lagertjenester er mottak, lagring, håndtering, plukk- og pakketjenester, samt returhåndtering. Tjenesten består av følgende kategorier:

- tjenesten Shelfless - en helhetsløsning for nettbutikker som tilbyr ordrebehandling, plukk- og pakking til levering og returhåndtering
- tredjepartslogistikk for aktører innen industri, næringsmidler og varehandel
- retur- og tollhåndtering for aktører
- terminaltjenester for import, eksport og omlastning av gods og midlertidig lagring i containerdepot og trekking

Segmentet omfatter også konsernets norske og internasjonale bil- og utstyrsdrift, Y3 Gruppen og Glow Technology.

Segment Post består av brevtjenester (adresserte og uadresserte) og pakker mellom privatpersoner (Norgespakken). I segmentet inngår divisjon Post. Fram til og med mars 2024 inngikk også virksomheten Bring Mail Nordic.

Divisjon Post har ansvar for posttjenestene i Norge (herunder konsesjonsbelagte tjenester). Posttjenestene består av følgende kategorier:

- post- og avisomdøling
- Norgespakken
- Digipost med digitale tjenester
- salg og kundeservice
- Post i Butikk
- postkontor
- landpostbud

Annet består av eierfunksjon og fellesfunksjoner (Konsernstaber). Konsernet har etablert konsernstaber med ansvar for ledelse, fellesfunksjoner, faglig utvikling innenfor Mennesker og organisasjon, Strategi, bærekraft og kommunikasjon, Økonomi og finans, samt Digital teknologi og sikkerhet. Konsernstabene utvikler og profesjonaliserer fagmiljøene i konsernet, er pådriverer og bidrar til å realisere forretningsstrategiene.

Eliminering består av elimineringer av interne transaksjoner Interne inntekter

Regnskapsprinsipper

Rapporterbare segmenter aggregeres fra underliggende divisjoner basert på en vurdering av risiko og avkastning. Risiko og avkastning vurderes ut fra type produkt eller tjeneste, produksjonsprosess, kundegrupper, distribusjonskanaler, lovmessige eller andre krav samt ledelsesrapportering. Inndeling av rapporterbare segmenter er utarbeidet i samarbeid med områder hvor driftsresultater gjennomgås regelmessig av Posten Brings styre for utstyrt skal kunne avvære hvilke ressursar som skal tilordnes segmentet, og vurdere dets innledning. Konsernet beretter Posten Brings styre som overste beslutningsstake.

Segmentenes regnskapsprinsipper er de samme som benyttes ved utarbeidelse og presentasjon av konsernets regnskap.

For finansiell rapportering har konsernet delt virksomheten inn i to segmenter, Logistikk og Post.

Inntekter, eiendeler og investeringer rapporteres også etter geografi, med inndeling i Norge, Sverige, Danmark og øvrige land.

Årsrapport 2024

Kap. 1 Innledning - om oss Kap. 2 Styrets årsberetning Kap. 3 Årsregnskap og noter

Årsregnskap og noter for Posten Bring Konsern	137
Årsregnskap og noter for Posten Bring AS	182
Alternativt resultatmål (APM)	228
Styrets erklæring	233
Uavhengig revisors beretning	234
Uavhengig revisors attestasjonsuttalelse	239

er omsetning mellom segmentene i konsernet. Prising av transaksjoner med andre segmenter er basert på kommersielle vilkår som om segmentene var uavhengige parter. Interne inntekter er eliminert mot interne kostnader.

Driftskostnader: Inkl. avskrivninger inngår vare- og tjenestekostnader, lønns- og personal-kostnader, avskrivninger og andre drifts-kostnader. Vare- og tjenestekostnader er kostnader for de innsatsfaktorer som direkte inngår i de varer og tjenester som selges, i all hovedsak transportkostnader og godtgjørelse for Post i Butikk-tjenester. Andre driftskostnader består av andre innkjøps-, salgs- og administrasjonskostnader som vedrører ordinær drift, men som ikke kan klassifiseres som vare- / tjenestekostnader, lønns- og personal-kostnader eller avskrivninger. Det vises for øvrig til «Note 3 Lønn og personal-kostnader» og «Note 5 Andre driftskostnader» for ytterligere informasjon.

2024	Logistikk	Post	Annet	Eliminering	Konsern
Eksterne inntekter	19 798	5 173			24 972
Interne inntekter	267	445	1 088	(1 799)	
Driftsinntekter	20 065	5 617	1 088	(1 799)	24 972
Eksterne kostnader inkl. avskrivninger	17 915	4 790	1 362		24 066
Interne kostnader	1 264	534		(1 799)	
Nedskrivninger immaterielle eiendeler og varige driftsmidler	248				248
Driftskostnader	19 426	5 324	1 362	(1 799)	24 314
Andre inntekter/(kostnader)	(26)	11	(9)		(24)
Resultat fra tilknyttede selskap	11				11
Driftsresultat	623	303	(281)		644
Netto finansinntekt/(kostnad)					(318)
Skattekostnad					58
Årsresultat					268

2023	Logistikk	Post	Annet	Eliminering	Konsern
Eksterne inntekter	18 997	5 398			24 394
Interne inntekter	410	437	1 087	(1 935)	
Driftsinntekter	19 407	5 835	1 087	(1 935)	24 394
Eksterne kostnader inkl. avskrivninger	17 491	4 833	1 354		23 677
Interne kostnader	1 227	708		(1 935)	
Nedskrivninger immaterielle eiendeler og varige driftsmidler	139				139
Driftskostnader	18 857	5 541	1 354	(1 935)	23 818
Andre inntekter/(kostnader)		13			13
Resultat fra tilknyttede selskap	10				10
Driftsresultat	559	307	(267)		599
Netto finansinntekt/(kostnad)					(285)
Skattekostnad					137
Årsresultat					178

Årsrapport 2024

Kap. 1 Innledning - om oss Kap. 2 Styrets årsberetning Kap. 3 Årsregnskap og noter

Årsregnskap og noter for Posten Bring Konsern	137
Årsregnskap og noter for Posten Bring AS	182
Alternativt resultatmål (APM)	228
Styrets erklæring	233
Uavhengig revisors beretning	234
Uavhengig revisors attestasjonsuttalelse	239

2024	Logistikk	Post	Annet	Konsern
Investering i anleggsmidler (note 10)	1 300	142		1 442
Avskrivninger	1 236	530	31	1 797
Nedskrivninger	248			248

2023	Logistikk	Post	Annet	Konsern
Investering i anleggsmidler (note 10)	1 058	351		1 409
Avskrivninger	1 065	496	41	1 600
Nedskrivninger	139			139

Geografisk informasjon
Posten Bring har hovedkontor i Oslo, Norge, men har også virksomhet i Sverige, Danmark, Finland, Belgia, Hellas, Nederland, Polen, Storbritannia

og Tyskland. Under vises en oversikt over fordelingen av inntekter og eiendeler mellom Norge, Sverige, Danmark og øvrige land.

	2024	2023
Eksterne inntekter		
Norge	16 432	15 728
Sverige	3 912	4 123
Danmark	1 486	1 409
Øvrige land	3 141	3 135
Sum inntekter	24 972	24 394
Eiendeler		
Norge	17 111	16 384
Sverige	2 226	2 257
Danmark	744	697
Øvrige land	283	287
Sum eiendeler	20 363	19 626
Investeringer i anleggsmidler		
Norge	1 275	1 149
Sverige	145	165
Danmark	17	66
Øvrige land	4	28
Sum investeringer i anleggsmidler	1 442	1 409



ank=20250625;2025062602978

Årsrapport 2024

Kap. 1 Innledning - om oss
Kap. 2 Styrets årsberetning
Kap. 3 Årsregnskap og noter

- Årsregnskap og noter for Posten Bring konsern.....137
- Årsregnskap og noter for Posten Bring AS.....192
- Alternativt resultatmål (APM).....228
- Styrets erklæring.....233
- Uavhengig revisors beretning.....234
- Uavhengig revisors attestasjonsuttalelse.....239

NOTE 2 DRIFTSINNTEKTER

	2024	2023
Pakketjenester	9 555	8 817
Gods og spedisjon	8 835	8 818
Lagertjenester	1 062	955
Øvrig virksomhet i segment logistikk	347	407
Eksterne driftsinntekter segment logistikk	19 798	18 997
Adressert / uadressert post	2 801	3 036
Norgespakke	468	441
Statlig kjøp av leveringspliktige posttjenester	1 484	1 264
Øvrig virksomhet i segment post	420	656
Eksterne driftsinntekter segment post	5 173	5 398
Driftsinntekter	24 972	24 394

For beskrivelse av konsernets driftsinntekter henvises til «Note 1 Segmenter».

Konsernets omsetning ble 24 972 mill. kroner i 2024, en økning på 577 mill. kroner (2,4 prosent) sammenlignet med 2023.

Den positive omsetningsutviklingen til pakketjenester skyldtes hovedsakelig prisøkning og en volumvekst innen nett-handel, som har blitt delvis motvirket av et krevende bedriftsmarked med svakere volumer.

Økningen i inntekter fra lagertjenester skyldtes hovedsakelig volumvekst av tjenesten Shelfless.

Nedgangen i omsetning av adressert og uadressert post skyldtes hovedsakelig volumnedgang innen adressert og uadressert post i takt med økt digitalisering i samfunnet.

Norgespakke hadde en økt omsetning som følge av positiv volumvekst. Veksten var drevet av høy aktivitet fra bruk-plattformene.

Statlig kjøp av leveringspliktige post-tjenester økte som følge av volumnedgang innen adressert post. For ytterligere informasjon om statlig kjøp av leveringspliktige posttjenester se «Note 27 Regulatoriske forhold».

Regnskapsprinsipper

Innregning av inntekter skal reflektere overføring av varer eller tjenester til kunden. Inntekter innregnes når en kunde oppnår kontroll over en vare eller tjeneste, og dermed har muligheten til å bestemme bruken av og kan motta fordelene fra varen eller tjenesten.

Salgsinntekter måles til virkelig verdi av vederlaget eksklusiv merverdiafgift og rabatter.

Konsernets leveranser består hovedsakelig av terminal- og transporttjenester av pakke, gods og spedisjon, salg av lagertjenester, samt salg av post-tjenester som leveres over tid. Leveransene kan inkludere en rekke tilleggs tjenester. Det er vurdert at det vesentligste av tilleggstjenester i all hovedsak inngår i en leveringsforpliktelse.

Mottatte vederlag for tjenestene er således ikke dekomponert. Konsernets gjeldende knyttet til kontraktene er i hovedsak kundefordringer, se «Note 18 Rentefrie kortsiktige fordringer». Konsernets lepende leveringsforpliktelser er, i henhold til kontraktene som benyttes, kortsiktige (under ett år). Konsernet opplyser derfor ikke om balanseførte leveringsforpliktelser.

Terminal- og transporttjenester omfatter nasjonal og internasjonal spedisjon og transport, samt ekspressleveranser og hjemlevering av pakker og gods. Spedisjon, leveranser og organisering og gjennomførelse transport, forsendelse eller mottagelse av varer for en annens regning, men i eget navn, mot en godtgjørelse. Spedisjon omfatter også det å ekspedere, forholde, lagre, omlaste og viderepende gods. Transporttjenester kan inkludere en rekke tilleggs tjenester, men oppfyllelsen av leveringsforpliktelser knyttet til tilleggstjenestene er i all hovedsak vurdert å skje under ett med oppfyllelsen av leveringsforpliktelser knyttet til transporttjenestene. Tjenestene inntektføres lepende over tid siden kunden anses å ha en fordel av at varen stadig kommer nærmere avtalt leveringssted. Hvis Posten Bring hadde fraktet godset bare deler av veien, ville en annen transportleverandør som tok over oppdraget, ikke hatt behov for å

transportere godset der Posten Bring allerede hadde fraktet godset. Hovedvekten av transport-tjenestene leveres innen en til syv dager og det foretas inntektsvurderinger for ikke fordigstilt transport.

Lagertjenester omfatter (f) reparerte leveringsforpliktelser herunder mottak, lagring, håndtering samt plukk- og pakketjenester, i tillegg til lossing av bil, plastring av pall, montering/repasasjon av utstyr og oppbygging av salgsstaller. Fordeling av transaksjonspriser til hver leveringsforpliktelse vil normalt utledes utleide fra tilknyttet avtale. Lagring av varer inntektføres lepende over tid som følge av at kunden mottar fordelene for hver dag varen står på lager. Lagerhåndtering inntektføres i midlertid på det tidspunktet tjenesten er levert og kontroll anses overført til kunden.

Posttjenester, herunder levering av trykksaker, inntektføres i utgangspunktet lepende over tid inntil det har posttjenester ofte veid i kort leveringstid, tre til fem dager, og inntektsføring skjer derfor hovedsakelig når trykksaker leveres på postkontrollpostkassen. Posttjenester omfatter i tillegg salg av frimerker, Norgespakken, frankering og internasjonal post. Salg av frimerker og Norgespakken betraktes som forskuddsbetaling for levering av trykksaker og pakkeprodukter og inntektsføres når tjenesteleveransen finner sted. Frankeringsmakler (forhåndsbetalt frankering) inntektføres på basis av kundens portoforbruk og annet salg av porto inntektføres når brevproduktene leveres. Med internasjonal post menes inntekter fra utenlandske postverk. Dette inntektføres lepende basert på avregning av volumer og foreløpige priser, og justeres året etter når de endelige prisene er mottatt fra International Post Cooperation. I tillegg mottar Posten betaling for statlig kjøp av leveringspliktige posttjenester, som inntektføres over tid (månedlig), begrenset til et beløp som tilsvarende årets beregnede merkostnader vedrørende konsernskrav.

Årsrapport 2024

Kap. 1 Innledning - om oss
Kap. 2 Styrets årsberetning
Kap. 3 Årsregnskap og noter

- Årsregnskap og noter for Posten Bring konsern.....137
- Årsregnskap og noter for Posten Bring AS.....192
- Alternativt resultatmål (APM).....228
- Styrets erklæring.....233
- Uavhengig revisors beretning.....234
- Uavhengig revisors attestasjonsuttalelse.....239

NOTE 3 LØNN OG PERSONALKOSTNADER

Noten viser konsernets lønn og personalkostnader. Lønn omfatter alle typer godtgjørelser til egne ansatte og styremedlemmer i konsernet. Ordinær lønn kan være både fastlønn, timebasert lønn og bonus som opptjenes lepende. Arbeidsgiveravgift beregnes og kostnadsføres for alle lønnsrelaterte kostnader. Pensjoner opptjenes i henhold til egne regler, se «Note 4 Pensjoner». Andre ytelser omfatter i hovedsak kostnader til velferd, møter, kantine og gruppelevsfor forsikring.

Godtgjørelse til styret opptjenes lepende ut fra egne avtaler godkjent av generalforsamlingen.

Konsernledelsen har i løpet av året opp-tjent godtgjørelse i henhold til tabellen nedenfor. Informasjon om kostnadsførte

godtgjørelser til konsernets styre og ledende ansatte, samt bonusordninger, pensjonsordninger og redegjørelse for fastsettelse av lønn og annen godtgjørelse vises i konsernets årlige leder-lønnsrapport som er tilgjengelig på postenbring.no.

Konsernledelsens godtgjørelse:

Navn	Regnskapsår	Grunnlønn ¹⁾	Utbetalt bonus (opptjent i foregående regnskapsår) ²⁾	Fast godtgjørelse		Variabel godtgjørelse	Pensjons- ytelser	Totalt godtgjørelse
				Utbetalt grunnlønn og feriepenger ³⁾	Naturallytelser/ andre ytelser ⁴⁾			
Vederlag til konsernsjef/ CEO (påtroppende) ⁵⁾	Petter-Børre Furborg (august 2024-)	2024	6 450	2 688	150		64	2 902
		2023						
Vederlag til konsernsjef/ CEO (avtroppende)	Tone Wille (januar-september 2024)	2024	6 481	5 646	271		112	6 030
		2023	6 162	6 223	362		143	6 728
Vederlag til øvrige konserndirektører		2024	34 948	5 322	32 120	1 880	4 214	2 225
		2023	28 609	1 593	29 168	1 780	4 892	2 323

(Alle beløp i tusen kroner og er skjulte arbeidsgiveravgift)
¹⁾ Grunnlønn per årskatt eller per foretaksdelstatistikk fra konsern måltiden.
²⁾ Bonus utbetalt i regnskapsåret (opptjent i foregående regnskapsår). Differanse mellom opplyst bonus i 2023 og utbetalt bonus i 2024 skyldes opptjent og utbetalt bonus i 2024 for konstituert CEO, og varslingsfrakt for en konserndirektør som mottok lønn i Sverige i 2024.
³⁾ Grunnlønn og feriepenger utbetalt i regnskapsåret.
⁴⁾ Andre ytelser utgår sine andre kontante og ikke-kontante fordeler mottatt i året, og utløper fra bil og bilgodtgjørelse, telekommunikasjon og pensjonsforberedelse.
⁵⁾ Opptjent bonus er for det året som presentert og for perioden som medfører avkastning av konsernledelsen avsett for i år. Inkludert ikke feriepenger og arbeidsgiveravgift.
⁶⁾ Konsernledelsens lønnsdel er fastsett til 6 450 000 kroner per år i tillegg kommer beløp på 360 000 kroner per år fra telekommunikasjon og parkering på arbeidstid. Inntekter fra gruppelevsfor forsikring og personalforsikring i tillegg til utløper til ledende kollektive ordninger i Posten Bring AS.

Årsrapport 2024

Kap. 1 Innledning - om oss
Kap. 2 Styrets årsberetning
Kap. 3 Årsregnskap og noter

► Årsregnskap og noter for Posten Bring Konsern 137
 Årsregnskap og noter for Posten Bring AS 182
 Alternative resultatmål (APM) 228
 Styrets erklæring 233
 Uavhengig revisors beretning 234
 Uavhengig revisors attestasjonsuttalelse 239

NOTE 4 PENSJONER

	2024	2023
Pensjonskostnader:		
Nåverdi av årets opptjening	131	119
Netto rentekostnad av nettoforpliktelse	35	27
Brutto pensjonskostnad inkl. arbeidsgiveravgift (ytelsesbaserte)	166	146
Renteløst reklasifisert til finanspost	(31)	(24)
Netto pensjonskostnad inkl. arbeidsgiveravgift (ytelsesbaserte)	135	122
Innskuddsbaserte pensjonsplaner	693	623
Ansattes innskudd	(124)	(114)
Pensjonskostnader innregnet i driftskostnader, se «Note 3»	704	631
Pensjonskostnader innregnet i andre inntekter/(kostnader), se «Note 6»	(81)	
Pensjonskostnader innregnet i årets driftsresultat	623	631
Innskuddsbaserte pensjonsordninger		
Antall medlemmer	15 486	15 612
Andel av lønn	2-35 %	2-39 %
Ytelsesbaserte pensjonsordninger		
Antall medlemmer	6 343	6 863
Netto pensjonsforpliktelser:		
Estimerte pålepte sikrede forpliktelser	(304)	(308)
Estimert verdi av pensjonsmidlene	275	263
Netto estimerte sikrede pensjons-(forpliktelser)/midler	(29)	(46)
Estimerte pålepte usikrede forpliktelser	(743)	(894)
Netto pensjonsforpliktelser i balansen	(772)	(940)
Endringer i forpliktelsen:		
Netto pensjonsforpliktelse 01.01	(940)	(869)
Planendring AFP offentlig sektor	81	
Brutto pensjonskostnad	(166)	(146)
Premiebetaling og utbetalte ytelser	174	185
Estimatavvik ført mot utvidet resultat	83	(108)
Omregningsdifferanser	(4)	(3)
Netto pensjonsforpliktelse 31.12.	(772)	(940)

P Regnskapsprinsipper

Pensjonsforpliktelsen er presentert på linjen Andre avsetninger for forpliktelser i balansen.

Pensjonskostnader beregnes i henhold til IAS 19 Ytelser til ansatte.

Kostnadene med å tilby pensjon i en ytelsesordning beregnes for hver ordning som nåverdien av pålepte ytelser forpliktet uuttredt (metoden). Netto pensjonskostnader for ytelsesordninger omfatter periodens pensjonsopptjening, inkludert fremtidig lønnskost og rentekostnad på den beregnede forpliktelsen, fratrukket innskudd fra de ansatte og forventet avkastning på pensjonsmidlene. Ved overfinansiering føres forskuddsbetalt pensjon som langsiktig fordring om det er sannsynlig at overfinansieringen kan utnyttas eller tilbakebetales.

For innførselsordninger blir premien kostnadsført løpende fratrukket ansattens bidrag over lønn. Flørforetaks ytelsesordning blir tilgjengelig informasjon ikke er tilstrekkelig til å regnskapsføre ordningen som ytelsesordning, regnskapsføres som om den var innskuddsordning.

Netto pensjonskostnader klassifiseres som lønn- og personalkostnader i resultatregnskapet med unntak av renteløst reklasifisert som klassifiseres som finanskostnad. Virkningen på tidligere opptjente rentetytelser som følge av endringer i ordningens ytelse resultatføres umiddelbart. Aktuariemessige gevinstar og tap innregnes i utvidet resultat i den perioden de oppstår, og vil ikke bli reskruert over resultatet i senere perioder.

E Bruk av skjønn og/eller estimeringsusikkerhet

Det er knyttet usikkerhet til vurdering av pensjonsforpliktelser. Nåverdien av pensjonsforpliktelsen avhenger av flere ulike faktorer som er bestemt av en rekke aktuariemessige forutsetninger. Endringer i disse forutsetningene vil påvirke balanseført verdi av pensjonsforpliktelser.

Forutsetningene som benyttes ved beregning av netto pensjonskostnad inkluderer blant annet diskonteringsrenten. Konsernet bestemmer egnet diskonteringsrenten ved utgangen av hvert år. Dette er renten som skal brukes til å beregne nåverdien av fremtidige estimerte utgående kontantstrømmer som kreves for å gjøre opp pensjonsforpliktelser. Ved fastsettelse av egnet diskonteringsrenten, ser konsernet hen til renten på forsikringsobligasjoner av høy kvalitet som er utstedt i den valuta pensjonen blir utbetalt, og som har forfall til en rimelig tid den relaterte pensjonsforpliktelsen.

Forutsetningene som benyttes ved beregning av netto pensjonskostnad inkluderer blant annet diskonteringsrenten. Konsernet bestemmer egnet diskonteringsrenten ved utgangen av hvert år. Dette er renten som skal brukes til å beregne nåverdien av fremtidige estimerte utgående kontantstrømmer som kreves for å gjøre opp pensjonsforpliktelser. Ved fastsettelse av egnet diskonteringsrenten, ser konsernet hen til renten på forsikringsobligasjoner av høy kvalitet som er utstedt i den valuta pensjonen blir utbetalt, og som har forfall til en rimelig tid den relaterte pensjonsforpliktelsen.

Konsernet har både innskudds- og ytelsesbaserte ordninger. Ytelsesordningene er forutsigbare for den ansatte ved at ytelsene er avtalt på forhånd. Premiebetalingene avhenger blant annet av medlemmens tjenestetid, alder og lønnsnivå. I innskuddsordningene blir innbetalinger fastsatt som en prosentdel av den ansattes lønn. Pensjonskapitalens størrelse avgjør hvor stor pensjon den ansatte kan ta ut, og de ansatte har dermed avkastningsrisikoen på det som er innbetalt til

ordningen. Majoriteten av konsernets pensjonsordninger er innskuddsbaserte.

Innskuddsordninger

Konsernet har innskuddsbaserte pensjonsordninger for de fleste ansatte i Norge, Sverige og Danmark.

Enkelte selskaper i konsernets svenske virksomhet hadde ytelsesbaserte pensjonsordninger som etter IAS 19 ikke kvalifiserer til balanseføring. I samsvar med svenske regler er pensjonsforplik-

Årsrapport 2024

Kap. 1 Innledning - om oss
Kap. 2 Styrets årsberetning
Kap. 3 Årsregnskap og noter

► Årsregnskap og noter for Posten Bring Konsern 137
 Årsregnskap og noter for Posten Bring AS 182
 Alternative resultatmål (APM) 228
 Styrets erklæring 233
 Uavhengig revisors beretning 234
 Uavhengig revisors attestasjonsuttalelse 239

	2024	2023
Hovedkategorier av pensjonsmidler til virkelig verdi:		
EK-instrumenter (aksjer, obligasjoner)	199	182
Gjeldsinstrumenter	50	57
Eiendom	20	15
Andre eiendeler	6	9
Sum pensjonsmidler	275	263
Estimatavvik (tap)/gevinst 01.01.	399	507
Endringer i diskonteringsrenten, pensjonsforpliktelse	70	(11)
Endringer i andre økonomiske forutsetninger, pensjonsforpliktelse	(21)	1
Endringer i demografiske forutsetninger, pensjonsforpliktelse	5	(3)
Endringer i andre faktorer, pensjonsforpliktelse	35	(92)
Endringer i økonomiske forutsetninger, pensjonsmidler	(6)	2
Endringer i demografiske forutsetninger, pensjonsmidler	(1)	(2)
Endringer i andre faktorer, pensjonsmidler	1	(3)
Årets (tap)/gevinst i utvidet resultat	83	(108)
Estimatavvik (tap)/gevinst 31.12.	482	399
Aktuariemessige forutsetninger:		
Diskonteringsrente	3,9-5,2 %	3,1-4,4 %
Forventet lønnsregulering	2,75-4,0 %	2,5-3,5 %
Forventet G-regulering	3,75 %	3,25 %
Forventet pensjonsregulering	2,25-3,0 %	1,8-2,8 %
Forventet avkastning	3,9-5,2 %	3,1-4,4 %
Forventet frivillig avgang (under 50 år)	1,5 %	2 %
Forventet frivillig avgang (over 50 år)	0,5 %	0,5 %
Uttakstilbøyelighet AFP	40-60 %	40-60 %
Demografiske forutsetninger om dødelighet	K2013	K2013

telsen dekket via en kapitalforsikring, og blir i konsernregnskapet regnskapsført som en innskuddsordning. Innskuddsordningene i Sverige og Danmark hadde varierende innskuddssatser basert på forskjellig beregningsgrunnlag og intervall av satser.

Flørforetaksordninger
Avtalefestet pensjon (AFP) i privat sektor
 De fleste norske selskapene i konsernet har en AFP-ordning som administreres av Fellesordningen for AFP. Ordningen innebærer at de ansatte får et tillegg på sin pensjon som en livsvarig ytelse. Ytelsen kan tas ut fra og med fylte 62 år, også ved

siden av å stå i jobb. AFP-ordningen er en ytelsesbasert flørforetakspensjonsordning, og finansieres gjennom premier som fastsettes som en prosentdel av lønn, i tillegg til statstilskudd. Konsernet har imidlertid ikke tilstrekkelig informasjon til at pensjonsforpliktelsen kan måles på en pålitelig måte da den ikke er allokert mellom de deltakende foretakene, slik at ordningen regnskapsmessig behandles som en innskuddsordning. AFP-ordningens årsrapport for 2023, viser at ordningens pensjonsfond var 69,5 mrd. kroner per 31. desember 2023. Premieinntektene i 2023 var 9,1 mrd. kroner, mens utbetalingene var 4,9 mrd. kroner. Premien til Fellesordningen økte fra 2,6 prosent til 2,7 prosent av den ansattes lønn fra 1. januar 2024. Samlet premie for Posten Bring AS var 87 mill. kroner i 2024 (92 mill. kroner i 2023), og er estimert til å utgjøre 90 mill. kroner i 2025. I 2024 utgjorde Posten Bring AS sin premie 0,97 prosent (1,1 prosent i 2023) av Fellesordningens samlede premieinntekter.

Posten Bring AS har 20 ansatte født i 1963 eller senere som tilhører Statens Pensjonskasse (SPK). Finansiering av ny AFP i offentlig sektor er foreløpig ikke avklart, men Posten Bring AS fått melding fra SPK om at ny AFP ordning vil bli fakturert løpende når den opptjenes, og det vil ikke faktureres ekstra basert på hvem som faktisk tar ut AFP. Posten Bring AS har derfor ikke innregnet noen forpliktelse knyttet til dette i årsregnskapet for 2024.

Sliterordningene

Sliterordningene har til formål å gi ansatte i medlemsbedriftene en ekstra pensjonsytelse (et såkalt «sliter tillegg») dersom de går av med privat avtalefestet pensjon (privat AFP) ved fylte 62, 63 eller 64 år uten annen arbeidsinntekt ved siden av. Slitertillegg ytes til arbeidstakere født i 1957 eller senere, og opphører ved død eller fylte 80 år. Posten Bring AS og en del datterselskaper er knyttet til ordningen i Spekter (SO Spekter), mens noen datterselskaper er tilknyttet ordningen i LO/YS-området.

Størrelsen på slitertillegget varierer avhengig av fødselsår, samt alder på uttakstidspunktet. Full årlig ytelse gis ved avgang 62 år, for de som er født i 1963 eller senere og utgjør 0,25 G per år. Den årlige ytelsen reduseres med en tredjedel for hvert år fram til og med avgang 64 år. Ved senere avgang gis det ingen ytelse. Det er usikkerhet knyttet til varigheten av ordningen. I ordningen som gjelder LO/YS-området er det en begrenset kapital til rådighet, og det er forutsatt at når LO/YS ordningen utvikles, vil også Spekters ordning lukkes. På grunnlag av tilgjengelig kapital og uttakshyppighet så langt har Posten Bring AS estimert at 1973-kullet vil være det siste som omfattes. Denne forutsetningen vurderes årlig ut fra hvor mange som velger å søke slitertillegg i de ulike ordningene. I SO Spekter betaler hver arbeidsgiver for uttak av slitertillegg for «sine» arbeidstakere, ut fra hvert års faktiske utbetalinger fra ordningen. I LO/YS-ordningen er det innbetalt premie til

Årsrapport 2024

Kap. 1 Innledning - om oss Kap. 2 Styrets årsberetning Kap. 3 Årsregnskap og noter

Årsregnskap og noter for Posten Bring konsern.....	137
Årsregnskap og noter for Posten Bring AS.....	192
Alternativt resultatmål (APM).....	228
Styrets erklæring.....	233
Uavhengig revisors beretning.....	234
Uavhengig revisors attestasjonsuttalelse.....	239

og med 2023, og det skal ikke innbtales ytterligere premie.

Det er inngått pensjonsforlik i Stortinget om at det skal etableres en sliterordning i folketrygden som skal sikre økonomisk trygghet for de som slutter å arbeide tidligere enn normert pensjonsalder. Detaljene i ordningen er ikke klare, og det er ikke vedtatt noen lovendring ved avleggelse av årsregnskapet. Dersom finansiering gjennom Folketrygden vedtas, kan dette medføre at bedriftene ikke skal innregne en forpliktelse for årskull fra 1964. For konsernet vil dette innebære en betydelig reduksjon i pensjonsforpliktelsen. Konsernet har ved utgangen av 2024 innregnet 303 mill kroner i forpliktelse for sliterordningen.

Ytelsesordninger

En stor del av konsernets ytelsesbaserte ordninger knytter seg til at Posten Bring AS gikk ut av Statens pensjonskasse (SPK) 1. januar 2006, og at de som var ansatte på overgangstidspunktet, fikk rett til ulike kompensasjonsordninger. Ordningene ble lukket ved dette tids-

punktet, som derfor medfører at forpliktelsene vil bli avvirket over tid. Ved gjennomføring av pensjonsreformen fra 2011 ble det avtalt tre nye kompensasjonsordninger som også er regnskapsført som en forpliktelse i balansen. Selskapet har også vesentlige forpliktelser knyttet til lønn over 12 G og tidligere medlemmer av konsernledelsen. Pensjonsforpliktelsene finansieres over driften i selskapet. Pensjonsmidlene forvaltes av livselskaper.

I 2024 ble det vedtatt lovendringer knyttet til offentlig tjenestepensjon, som medførte planendring på tre av Posten Bring AS sine pensjonsordninger. Endringene førte til en reduksjon av pensjonsforpliktelsen og medfølgende inntektsføring på 81 mill. kroner. Inntekten er klassifisert som «andre inntekter», se «Note 6 Andre inntekter/ (kostnader)».

Forutsetninger

For 2024 ble det gjort endringer i de økonomiske forutsetningene, hovedsakelig i tråd med anbefalinger fra Norsk

RegnskapsStiftelse (NRS) Forutsetninger per 31. desember 2024 ble benyttet i de norske selskaperes beregning av pensjonsforpliktelse. Posten Bring AS benyttet obligasjoner med fortrinnsrett (OMF) som grunnlag for diskonteringsrente, og denne ble satt til 3,9 prosent i 2024 mot 3,1 prosent i 2023.

Estimatavviket på 83 mill. kroner for 2024 skyldtes en kombinasjon av høyere diskonteringsrente, færre medlemmer, mindre uttak enn forventet og lavere lønnsregulering sammenlignet med året før. Avviket i 2023 skyldtes i hovedsak høyere satser for lønns- og pensjonsregulering, høyere uttak enn forventet, økt antall pensjonister mot forventning og lavere diskonteringsrente. I all hovedsak er pensjonsalder for de norske ansatte 67 år.

Inflasjon- og lønnsvekstrisiko

Konsernets pensjonsforpliktelse har risiko knyttet til både inflasjon og lønnsutvikling, selv om lønnsutvikling er nært knyttet til inflasjonen. Forutsetningene som benyttes ved beregning av selskaperes pensjonsforpliktelser var hoved-

sakelig i tråd med anbefalinger fra Norsk RegnskapsStiftelse (NRS). Den langsiktige inflasjonskomponenten ble anslått til om lag 2,25 prosent. NRS melder imidlertid om at det er stor grad av usikkerhet knyttet til fastsettelsen av denne i mangel av presise markedsdata. Høyere inflasjon og lønnsutvikling enn hva som er lagt til grunn i pensjonsberegningene, medfører økt forpliktelse for selskapet.

Forventede betalinger og sensitivitet

Forventede premiebetalinger og utbetalte ytelser knyttet til konsernets pensjonsordninger er 110 mill. kroner i 2025. Vektet gjennomsnittlig durasjon på konsernets pensjonsforpliktelse per 31. desember 2024 er 28 år, og har følgende forventede forfallsstruktur:

	Beløp	Prosentandel
Under 1 år	110	10 %
1-2 år	101	10 %
2-3 år	91	9 %
3-4 år	77	7 %
Mer enn 4 år	668	64 %
Totalt	1 047	100 %

	Diskonteringsrente		G-regulering		Inflasjon		Lønnsregulering		Frivillig avgang	
Endring (prosentpoeng)	1 %	(1 %)	1 %	(1 %)	1 %	(1 %)	1 %	(1 %)	1 %	(1 %)
Endring i brutto pensjonsforpliktelse (reduksjon)/økning	(19)	23	5	(5)	(43)	51	49	(46)	(2)	1
Endring i prosent	(2 %)	3 %	1 %	(1 %)	(6 %)	7 %	6 %	(6 %)		

Tabellon viser estimerte effekter ved endring i enkelte forutsetninger for ytelsesbaserte pensjonsordninger. Estimaten er basert på fakta og omstendigheter per 31. desember 2024 og forutsetter at alle andre forutsetninger er uendret. Faktiske tall kan avvike fra disse estimatene.

Årsrapport 2024

Kap. 1 Innledning - om oss Kap. 2 Styrets årsberetning Kap. 3 Årsregnskap og noter

Årsregnskap og noter for Posten Bring konsern.....	137
Årsregnskap og noter for Posten Bring AS.....	192
Alternativt resultatmål (APM).....	228
Styrets erklæring.....	233
Uavhengig revisors beretning.....	234
Uavhengig revisors attestasjonsuttalelse.....	239

NOTE 5 ANDRE DRIFTSKOSTNADER

Andre driftskostnader er kostnader som ikke er direkte knyttet til salg av varer og tjenester eller lønn og personalkostnader.

	2024	2023
IT-kostnader	1 015	1 053
Kostnader lokaler ¹⁾	535	557
Andre fremmede tjenester	474	493
Verktøy, inventar, driftsmateriell	171	136
Markedsføring	153	166
Reparasjon og vedlikehold utstyr	149	134
Forsikring, garanti- og erstatningskostnader	111	97
Løse av maskiner og utstyr ¹⁾	107	109
Reisekostnader	90	80
Øvrige kostnader	238	224
Andre driftskostnader	3 044	3 039

¹⁾ Inneholder (leiekostnader knyttet til kortleilige avtaler og mandatar med lav verdi)

Øvrige kostnader bestod av regnskaps- og lønnstjenester, telefon- og portokostnader, fraktkostnader, kontor og IT-rekvisita, kontingenter og tap på fordringer.

NOTE 6 ANDRE INNTEKTER/(KOSTNADER)

Andre inntekter og andre kostnader er vesentlige inntekter og kostnader som er utenfor selskapets normale virksomhet og som anses å ha begrenset prediksjonsverdi. Dette omfatter blant annet omstillingskostnader og gevinst og tap ved salg av anleggsmidler og datterselskaper. Det henvises for øvrig til «Note 12 Avsetninger for forpliktelser».

	2024	2023
Andre inntekter	81	
Omstillingskostnader	(88)	13
Andre kostnader	(17)	
Andre inntekter/(kostnader)	(24)	13

Andre inntekter

Ny lov om avtalefestet pensjon for medlemmer av Statens Pensjonskasse ble vedtatt i 2024 og dette medførte endring i enkelte av Posten Bring AS sine pensjonsordninger (kompensasjonsordninger knyttet til utreden fra Statens Pensjonskasse). Endringene ble klassifisert som planendringer og førte til en reduksjon av Posten Bring sine pensjonsforpliktelser på 81 mill. kroner, se «Note 4 Pensjoner».

Omstillingskostnader

Konsernet introduserte et lønnsomhetsprogram i april 2024 med mål om å kutte kostnader fremover. Flere tiltak ble iverksatt, inkludert ferdigstilling av en omstillingsprosess for å redusere bemanningsnivået innen indirekte funk-

sjoner med virkning fra 1. mars 2025. Det ble totalt avsatt for omstillingskostnader knyttet til sluttordninger og gavepensjoner på 59 mill. kroner. I tillegg ble det avsatt for en restrukturiseringskostnad på 17 mill. kroner tilknyttet virksomhetsområdet internasjonal spedisjon, samt 11 mill. kroner tilknyttet drift som ble avvirket innenfor divisjon post.

Samlede avsetninger til omstilling vises i «Note 12 Avsetninger for forpliktelser»

Andre kostnader

I 2024 ble det kostnadsført 17 mill. kroner relatert til en tvistesak.

Årsrapport 2024

Kap. 1 Innledning - om oss Kap. 2 Styrets årsberetning Kap. 3 Årsregnskap og noter

Årsregnskap og noter for Posten Bring Konsern	137
Årsregnskap og noter for Posten Bring AS	182
Alternativt resultatmål (APM)	228
Styrets erklæring	233
Uavhenglig revisors beretning	234
Uavhenglig revisors attestasjonsuttalelse	239

NOTE 7 FINANSINNTEKTER/(KOSTNADER)

Noten gir en oversikt over konsernets finansinntekter og finanskostnader, herunder inntekter og kostnader knyttet til konsernets finansiering, rentekostnader på leieforpliktelser, valutaomregningseffekter fra fordringer og gjeld i utenlandsk valuta, samt gevinst og tap fra finansielle derivater. Det henvises for øvrig til «Note 13 Oversikt finansielle eiendeler og forpliktelser»

	2024	2023
Renteinntekter	41	31
Valutakursgevinster	155	105
Gevinst verdiendring aksjeinvesteringer	11	
Gevinst på lån til virkelig verdi over resultatet		79
Andre finansinntekter	102	131
Finansinntekter	309	346
Rentekostnader	272	222
Rentekostnader på leieforpliktelser	167	148
Valutakurstap	141	138
Tap derivater	2	79
Tap verdiendring aksjeinvesteringer	29	31
Andre finanskostnader	15	13
Finanskostnader	627	631
Netto finansinntekter/(kostnader)	(318)	(285)

Renteinntekter i 2024 bestod av renter på bankinnskudd. Valutagevinst i 2024 skyldtes i hovedsak avregninger knyttet til internasjonal post. Andre finansinntekter bestod hovedsakelig av avkastning på rentefond.

Rentekostnader vedrørte konsernets finansiering, og økningen i rentekostnader i 2024 skyldtes både opptak av nye obligasjonslån samt høyere rente. I 2024 var det inkludert rentekostnader på pensjonsforpliktelser som utgjorde 31 mill. kroner for konsernet. Rentekostnader på leieforpliktelser er nærmere omtalt i «Note 18 Leieforpliktelser (leieavtaler)».

Netto negativ verdiendring på aksjeinvesteringer skyldtes verdifall på aksjeinvesteringer i Bring Ventures AS og Bring Ventures AB, delvis motvirket av verdiøkning på investeringen i Nor-Log Gruppen AS. Investeringer i aksjer og andeler er nærmere omtalt i «Note 11 Investeringer i selskaper og virksomheter». Andre finanskostnader bestod i hovedsak av bankgebyr, tilrettleggingshonorar og andre typer gebyr.

Se også «Note 14 Finansiell risiko og kapitalstyring» for nærmere beskrivelse av finansiell risiko og kapitalstyring

Årsrapport 2024

Kap. 1 Innledning - om oss Kap. 2 Styrets årsberetning Kap. 3 Årsregnskap og noter

Årsregnskap og noter for Posten Bring Konsern	137
Årsregnskap og noter for Posten Bring AS	182
Alternativt resultatmål (APM)	228
Styrets erklæring	233
Uavhenglig revisors beretning	234
Uavhenglig revisors attestasjonsuttalelse	239

NOTE 8 SKATT

Noten omhandler myndighetenes beskatning av konsernets selskaper. Skattekostnaden omfatter periodens betalbare skattekostnad og endringene i utsatt skatt-/skattefordel.

	2024	2023
Resultatskatt		
Betalbar skattekostnad	150	116
Endring utsatt skatt/(skattefordel)	(92)	21
Skattekostnad	58	137
Årets betalbare skatt	189	124
(For mye)/for lite betalt tidligere år	(39)	(8)
Betalbar skattekostnad	150	116
Effektiv skattesats i %	18 %	44 %
Avstemning effektiv skattesats mot norsk skattesats:		
Resultat før skatt	328	314
22 % skatt	72	69
Nedskrivning av goodwill	6	29
Ikke fradagsberettigede kostnader	22	17
Ikke skattepliktige inntekter	(14)	(8)
Andel resultat i tilknyttede selskaper etter skatt	(2)	(2)
Effekt av skattesatser i andre land	1	(1)
Justering fra tidligere år	2	(10)
Endring ikke balanseført utsatt skattefordel	(28)	44
Skattekostnad	58	137
Betalbar skatt i balansen		
Årets betalbare skatt	189	124
Forskuddsbetalt skatt per 31. desember ¹⁾	(96)	(92)
Balanseført betalbar skatt	93	32

1) Hovedsakelig relatert til svenske selskaper som betaler en proform skatt regelmessig gjennom skatteret

Effektiv skattesats endte på 18 prosent. Hovedårsakene til lavere skattesats er at konsernet har balanseført utsatt skattefordel som tidligere ikke har vært balanseført. Dette er i hovedsak knyttet til fremførbare underskudd i enkelte selskaper i Norge og Danmark.

P Regnskapsprinsipper

Betalbar skatt beregnes på grunnlag av årets skattemessige resultat. Beregning av utsatt skatt er basert på gjeldsmetoden i henhold til IAS 12 Inntektskatt. Utsatt skatt og utsatt skattefordel klassifiseres som henholdsvis langsigtede forpliktelser og andre gjeldsmidler, og er beregnet på grunnlag av midlertidige forskjeller mellom regnskaps- og skattemessige verdier av eiendeler og gjeld, samt skattemessig underskudd til fremføring. Skatteøkende og skatte-

reduserende midlertidige forskjeller som reverseres eller kan reverseres, er utlignet. Skatter utlignes ikke over landegrensene. Utsatt skatt og skattefordel som kan balanseføres, er balanseført til nominell verdi og presentert som netto når det er enjarvisk rett til motregning. Detsom tidligere års skatteoppgjør varstet endret, resultatføres normalt knyttet til årets skattekostnad.

E Bruk av skjønn og/eller estimeringsusikkerhet

Ledelsen utveier skjønn for å vurdere verdien på utsatt skattefordel. Verdien er basert på forventet fremtidig skattemessig overskudd og forventet tidspunkt for realisering. Utsatt skattefordel balanseføres når det er sannsynlig at konsernet vil ha tilstrekkelige skattemessige overskudd i fremtiden til å realisere skattefordelen. Disse forholdene er usikre, og vurderingen kan endres i fremtidige perioder.

	2024	2023
Endring estimatavvik pensjon	19	(23)
Sikring av nettoinvestering i utenlandske enheter	(3)	(10)
Kontantstrømsikring	(2)	
Endring utsatt skatt innregnet i utvidet resultat for året¹⁾	14	(33)

1) Netto regnet ut basert på skattemessig kontekst i utvidet resultat

Årsrapport 2024

Kap. 1 Innledning - om oss Kap. 2 Styrets årsberetning Kap. 3 Årsregnskap og noter

Årsregnskap og noter for Posten Bring Konsern	137
Årsregnskap og noter for Posten Bring AS	182
Alternativt resultatmål (APM)	228
Styrets erklæring	233
Uavhengig revisors beretning	234
Uavhengig revisors attestasjonsuttalelse	239

Endringer i utsatt skatt/(skattefordel)

	01.01.2024	Resultatført	Fort over utvidet resultat	Avgang solgte datterselskap	Annet ¹⁾	Omrégningsdifferanse	31.12.2024
Varige driftsmidler	(76)	(49)					(124)
Gevinst- og tapskonto	40	(8)					32
Fordringer	8	(5)					4
Pensjon	(207)	22	19			(1)	(168)
Innskuddsfond	14	2					16
Avsetninger	(1)	(12)					(14)
Finansielle instrumenter	(9)	4	(5)				(9)
Løleavtaler	(71)	(6)					(76)
Annet	29	(33)				1	(3)
Underskudd til fremføring ¹⁾	(221)	(7)				(5)	(233)
Sum utsatt skatt/(skattefordel)	(491)	(94)	14			(6)	(578)
Sum ikke balanseført utsatt skattefordel	221	1				5	227
Sum balanseført utsatt skattefordel	(319)	(93)	14		(4)	(1)	(404)
Sum balanseført utsatt skatt	49				4		53

¹⁾ Underskudd til fremføring knyttet seg i hovedsak til Danmark.

	01.01.2023	Resultatført	Fort over utvidet resultat	Avgang solgte datterselskap	Annet ¹⁾	Omrégningsdifferanse	31.12.2023
Varige driftsmidler	107	5		(2)	(187)	1	(76)
Gevinst- og tapskonto	(86)	(10)			137		40
Fordringer	11	(3)					8
Pensjon	(188)	4	(23)			(2)	(207)
Innskuddsfond	19	(5)				1	14
Avsetninger	(7)	9				(5)	(1)
Finansielle instrumenter	(4)	5	(10)				(9)
Løleavtaler	(69)	(2)					(71)
Annet	43	(17)			1	3	29
Underskudd til fremføring ²⁾³⁾	(208)	6			8	(26)	(221)
Sum utsatt skatt/(skattefordel)	(382)	(7)	(33)	(1)	(41)	(28)	(491)
Sum ikke balanseført utsatt skattefordel ³⁾	174	29			(6)	25	221
Sum balanseført utsatt skattefordel	(251)	21	(33)	(1)	(54)	(3)	(319)
Sum balanseført utsatt skatt	43				7		49

¹⁾ Korreksjon av utsatt skatt på finansielle instrumenter, samt en rekkejustering knyttet til salg av datterselskap.

²⁾ Underskudd til fremføring knyttet seg i hovedsak til Danmark.

³⁾ I tillegg til balanse 2023 endret fra utgående balanse 2022 for underskudd til fremføring og ikke balanseført utsatt skattefordel. Skyldes korrigering fra 2022. Nettoeffekt på balanseført utsatt skatt/(skattefordel).

Årsrapport 2024

Kap. 1 Innledning - om oss Kap. 2 Styrets årsberetning Kap. 3 Årsregnskap og noter

Årsregnskap og noter for Posten Bring Konsern	137
Årsregnskap og noter for Posten Bring AS	182
Alternativt resultatmål (APM)	228
Styrets erklæring	233
Uavhengig revisors beretning	234
Uavhengig revisors attestasjonsuttalelse	239

Skattekostnad og endring utsatt skatt

Det har ikke vært endring i ordinær skattesats for selskaper hjemmehørende i Norge eller øvrige land som har påvirket beregnet utsatt skatt/skattefordel i 2024. Skattesats på 22 prosent ble lagt til grunn ved beregningen av verdien av utsatt skatt/skattefordel for konsernets norske og danske selskaper. For konsernets svenske selskaper ble en skattesats på 20,6 prosent lagt til grunn ved beregning av verdien av utsatt skatt/skattefordel.

Balanseført utsatt skattefordel økte med 85 mill. kroner, dette var hovedsakelig knyttet til fremtidige skattemessige avskrivninger på goodwill oppstått i flere konserninterne virksomhetsoverdragelser gjennomført i 2024, samt avskårde renter i norske selskaper (rad «Annet»). Utsatt skattefordel som ikke ble innregnet vedrørte hovedsakelig underskudd til fremføring og hver lødselen har vurdert at det er lav sannsynlighet for realiserbarheten av fordelene. Det er tidsbegrensning på ti år for fremførbare underskudd i Finland.

Midlertidige forskjeller knyttet til konsernets selskaper i Sverige og Nederland var positive ved årsslutt 2024, og var klassifisert som utsatt skatt i konsernets balanse. Raden «Annet» inkluderer hovedsakelig periodiseringsfond i Sverige, da svenske selskaper har muligheten til å periodisere inntekt over en fem-års periode, samt avskårde renter i norske selskaper etter de norske rentebegrensingsreglene.

Global minimumsskatt (OECD Pillar Two)

Lovregulering om suppleringskatt på underbøskattet inntekt i konsern (Pillar Two income tax) er vedtatt i flere land der Posten Bring har virksomhet og er et globalt rammeverk for selskapsbeskatning. Et av hovedelementene er å innføre en global minimumsskattesats på 15 prosent, basert på konsernregnskapsinntekt per jurisdiksjon. Bestemmelsene hadde effekt fra 1. januar 2024. Posten Bring omfattes av dette regelverket og er underlagt minimumsskattereglene for alle jurisdiksjoner hvor konsernet er representert. Konsernet har vurdert potensielle effekter av de nye reglene.

Vurderingen av fremtidig suppleringskatt var basert på siste skatterapportering og land-for-land-rapportering til skattemyndighetene. Vurderingen viste at effektiv skattesats var over 15 prosent i de fleste land. De unntakene som finnes skyldes fremførbare underskudd som konsernet har vurdert at ikke medfører suppleringskatt. Posten Bring forventer derfor ingen økning i konsernskatten som følge av denne lovgivningen. Fordi den norske implementeringen dekker alle jurisdiksjoner forventes det ikke at andre nasjonale implementeringer vil ha en betydelig tilleggseffekt på konsernets globale skattebetalinger.

Det foreligger et pliktig unntak i IAS 12 som fritar fra å innregne utsatt skatt knyttet til de nye reglene. Posten Bring har benyttet seg av disse reglene.

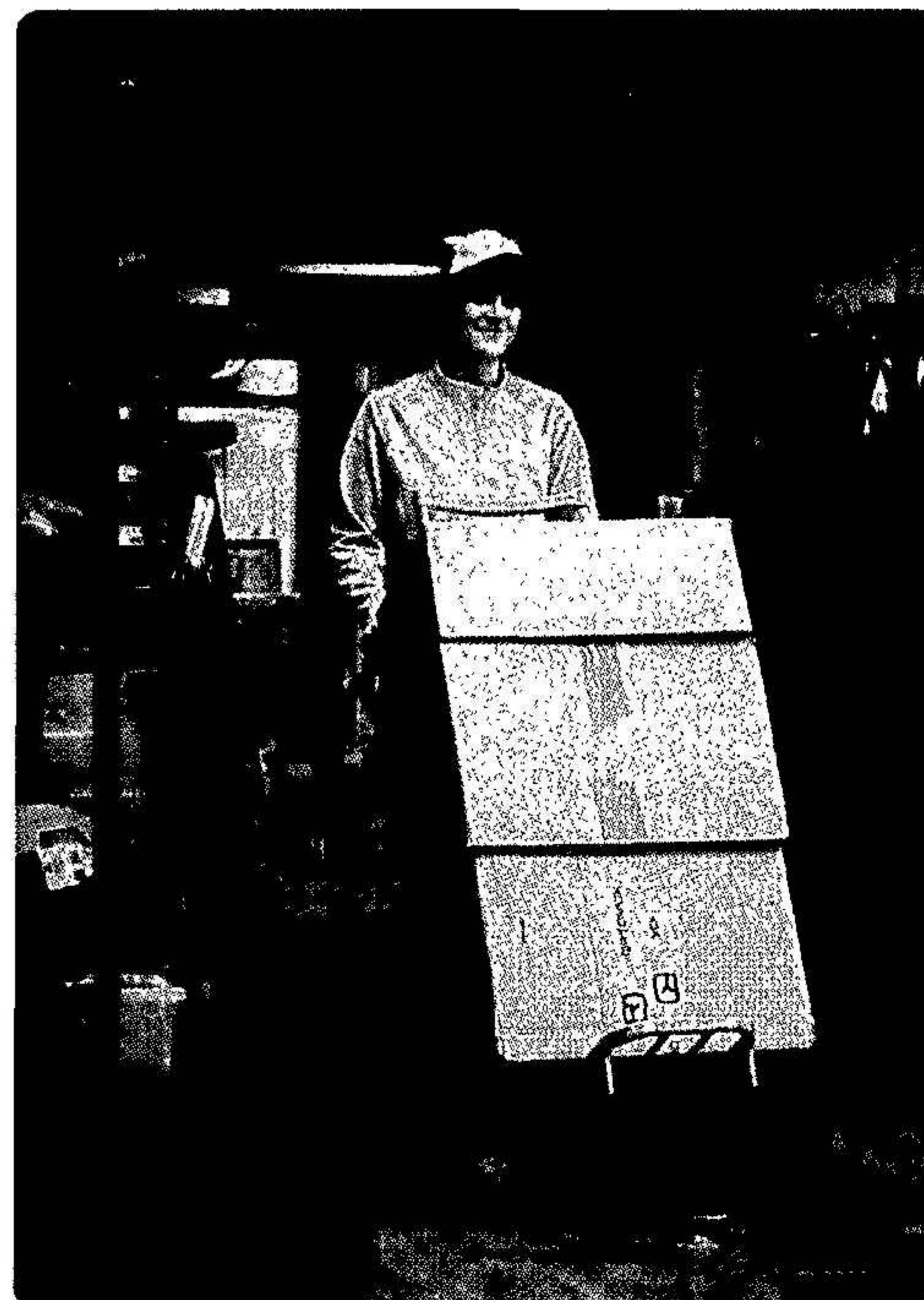

Årsrapport 2024

Kap. 1 Innledning - om oss
Kap. 2 Styrets årsberetning
Kap. 3 Årsregnskap og noter

► Årsregnskap og noter for Posten Bring Konsorn 137
 Årsregnskap og noter for Posten Bring AS 192
 Alternative resultatmål (APM) 228
 Styrets erklæring 233
 Uavhengig revisors beretning 234
 Uavhengig revisors attestasjonsuttalelse 239

NOTE 9 NEDSKRIVNING AV IKKE-FINANSIELLE EIENDELER

P Regnskapsprinsipper

Nedskrivning av ikke-finansielle eiendeler
 Det foreligger et nedskrivningsbehov hvis balanseført verdi for en vurderingsenhet overstiger gjenvinnbart beløp. Gjenvinnbart beløp er det høyeste av virkelig verdi fratrukket salgskostnader og bruksværdi. Hvor bruksværdi er høyere enn estimerte kontantstrømmer knyttet til fremtidig bruk. Dersom kontantstrømmer knyttet til den enkelte eiendel er uavhengig av kontantstrømmer knyttet til andre eiendeler, utgjør den enkelte eiendel en vurderingsenhet. Hvis ikke identifiseres en vurderingsenhet på et høyere nivå, vil en kontantgenererende enhet. En kontantgenererende enhet er det skilte avgransede området over tid. En kontantgenererende enhet er definert som den minste identifiserbare gruppe av eiendeler som genererer inngående kontantstrømmer, og som i all vesentlighet er uavhengig av tilhørende kontantstrømmer fra andre eiendeler eller grupper av eiendeler.

Nedskrivning: Goodwill og andre eiendeler med ubestemt levetid
 For goodwill og immaterielle eiendeler under utvikling gjennomføres det en årlig nedskrivningstest uavhengig av om det foreligger indikasjoner på verdifall. Dersom det foreligger indikasjoner på verdifall gjennom året, testes goodwill og andre eiendeler med ubestemt levetid når slike indikasjoner foreligger. Kontantgenererende enheter som til sammen utgjør mer enn ti prosent av konsernets totale goodwill, er vurdert som betydelige.

Nedskrivning: Eiendeler med bestemt levetid
 Dersom det foreligger indikasjoner på verdifall, blir det foretatt test av nedskrivningsbehov av eiendelene. Om et driftsmiddel har fast verdi, blir driftsmiddelet nedskrevet til gjenvinnbart beløp, dersom dette er lavere enn balanseført verdi.

Gjenvinnbart beløp
 Konsernet benytter i utgangspunktet bruksværdi som gjenvinnbart beløp for goodwill. Konsernet beregner fremtidige kontantstrømmer med basis i estimerte resultater (prognoser og langtidsplaner) normalt over en periode på tre år, justert for avskrivninger, investeringer og endring i arbeidskapital. Framskrivningsperioden inneholder en framskrivning av kontantstrømmer etter prognosoperioden med en konstant vekstrate. Nåverdien av kontantstrømmene er beregnet med et vektet avkastningskrav på totalrisikobalans (WACC) – vektet med hver av kapital og eierbetegnelse.

Prognoser (driftsresultat)
 Prognosene og langtidsplanene til konsernets enheter blir utarbeidet og godkjent av ledelsen basert på sine egne konjunktur- og markedsforventninger, og vurderes opp mot strategiske mål, historikk, klimarisiko og andre faktorer.

Øvrige forutsetninger (vekst og avkastningskrav)
 Den konstante vekstraten i framskrivningsperioden overstiger ikke den langsiktige gjennomsnittsraten i områdene konsernet opererer i.

Avkastningskravet som benyttes, er et vektet gjennomsnitt av kostnadene for egenkapital og rentebærende gjeld (WACC). Egenkapitalavkastningskravet er beregnet ved bruk av kapitalverdimodellen (CAPM). Avkastningskravet for gjeld estimeres ut fra langsiktig risikofri rente tillegg en kredittmargin utledet av konsernets gjennomsnittlige langsiktige låne- og margin. Konsernets likviditetskrav per segment og land vurderes hvert år for vesentlige endringer i faktorer som påvirker kravet. Konsernet opererer i hovedsak i det norske og svenske markedet med kontantstrømmer i norske og svenske kroner.

C Klimarisiko

Klimarisiko kan medføre endringer i forutsetninger lagt til grunn ved vurdering av verdifall av eiendeler. Konsernet tar hensyn til denne risikoen ved bruk av scenarionalyser for å undersøke om klimarisiko gir opphav til indikatorer på verdifall for utvalgte kontantgenererende enheter eller grupper av kontantgenererende enheter.

Konsernet tar utgangspunkt i to scenarier for å vurdere klimarisiko. Et svekket klimapolitikk, hvor klimapolitikken forsterkes vesentlig i tråd med det som forutsettes i Parisavtalen, benyttes som grunnscenarier. Dette er fordi konsernet innretter sin virksomhet for å bidra til å nå målene i Parisavtalen. I tillegg vurderes scenarier med utstrøket klimapolitikk, hvor klimapolitikken ikke forsterkes vesentlig i tråd med forutsetningene i Parisavtalen. For hvert scenarie blir risikofaktorer identifisert, og konsekvensen for fremtidig resultat vurderet for tre ulike tidshorisonter (kort sikt, mellomlang sikt og lang sikt). Risikoen anses størst dersom klimapolitikken i verden er svekket ettersom dette vil medføre store endringer i samfunnet, og det antas at dette vil ha en større konsekvens for konsernet enn fysisk risiko. Det fokuseres særlig på konsekvenser av regulatøriske og markedsrisiko. For nærmere beskrivelse av konsernets vurdering av klimarisiko se det til Beredningsrapporten – kapittel ESR 2 Gjennomført Informasjon.

Klimarisiko kan også medføre at eiendeler ikke fullt ut kan utnyttes gjennom hele sin tekniske levetid. Konsernet vurderer i løpene av eiendeler og eksponert for vesentlig klimarisiko («strandede eiendeler») og om dette utgjør en nedskrivningsindikator. Eventuelle nåværende og fremtidige økonomiske konsekvenser av klimarisiko for Posten Bring anses svært usikre.

E Bruk av skjønn og/eller estimeringsusikkerhet

Balansført verdi av ikke-finansielle eiendeler kan være utsatt for betydelig usikkerhet siden beregninger av gjenvinnbart beløp krever bruk av forutsetninger om fremtiden. Det er knyttet usikkerhet til forutsetninger og parametere i forbindelse med estimering av fremtidige kontantstrømmer ved nedskrivningsvurderinger, samt valg av diskonteringsrente for beregning av nåverdien av kontant-

strømmene. Disse estimatene er særlig relevante for vurdering av goodwill og andre immaterielle eiendeler. Tilleggsopplysninger om viktige forutsetninger benyttes ved beregning av en kontantgenererende enhets gjenvinnbart beløp, inkludert sensitivitetsanalyser, er nærmere beskrevet i denne noten.

Årsrapport 2024

Kap. 1 Innledning - om oss
Kap. 2 Styrets årsberetning
Kap. 3 Årsregnskap og noter

► Årsregnskap og noter for Posten Bring Konsorn 137
 Årsregnskap og noter for Posten Bring AS 192
 Alternative resultatmål (APM) 228
 Styrets erklæring 233
 Uavhengig revisors beretning 234
 Uavhengig revisors attestasjonsuttalelse 239

Konsernets kontantgenererende enheter eller grupper av kontantgenererende enheter med allokert goodwill oppsummeres nedenfor.

	Segment	Klassifisering	Bal.ført verdi 31.12.24	Bal.ført verdi 31.12.23
Posten Bring AS - divisjon E-handel og logistikk	Logistikk	betydelig	522	522
Bring Cargo International Sverige	Logistikk	betydelig	226	223
Bring Cargo	Logistikk	betydelig	183	182
Bring E-commerce & Logistics Sverige og Danmark	Logistikk	betydelig	148	
Y3 Gruppen	Logistikk	ikke-betydelig	51	77
Bring Courier & Express	Logistikk	ikke-betydelig	33	32
Bring Parcels*	Logistikk	ikke-betydelig		118
Bring Mail Nordic*	Post	ikke-betydelig		27
Sum goodwill			1 163	1 181

* I 2024 ble goodwill realiserert fra Bring Parcels og Bring Mail Nordic til Bring E-commerce & Logistics Sverige og Danmark.

Tabellen under viser nøkkelforutsetninger for betydelige kontantgenererende enheter.

Segment	Norge				Sverige/Danmark			
	Langsiktig vekstrate		Diskonteringsrentesats for skatt (WACC)		Langsiktig vekstrate		Diskonteringsrentesats for skatt (WACC)	
	2024	2023	2024	2023	2024	2023	2024	2023
Logistikk	2,0 %	2,0 %	9,1 %	9,8 %	2,0 %	2,0 %	8,7 %	9,8 %
Post	0,0 %	0,0 %	8,0 %	8,6 %	0,0 %	0,0 %	8,0 %	8,6 %

Konsernet vurderer marginene som benyttes, som rimelige i forhold til den bransjen den kontantgenererende enheten opererer i.

Prognoser (driftsresultat)
 Logistikksegmentet hadde en vekst i omsetning på 3,4 prosent i 2024. Veksten var i hovedsak drevet av vekst innen netthandelspakker, samt prisøkninger. Pakkevolumet fra netthandel (B2C) økte med 3,8 prosent i 2024 sammenlignet med i fjor, og skyldtes hovedsakelig økte

volumer fra netthandelsplattformer i Kina, samt vekst innen pakker utlevert i Danmark. Det var i hovedsak positiv utvikling innen netthandelspakker som bidro til at resultatet ble styrket, på tross av høye kostnader knyttet til værutfordringer i starten av året.

For å møte usikkerheten i markedet har Posten Bring i 2024 gjennomført et lønnsomhetsprogram for å styrke konsernets finansielle plattform og sikre langsiktig konkurransekraft. Gjennomføringen av lønnsomhetsprogrammet og løpende kostnadstilpasninger bidro til å holde kostnadsutviklingen nede, på

tross av høy prisvekst gjennom året. En resultatforbedring fra gods og spesialisert spedsjon bidro også positivt.

Fremover er forventningen at konsernets posisjon innen logistikksegmentet styrkes gjennom nysalg og kontinuerlig kostnadstilpasning, og at Posten Bring

Årsrapport 2024

Kap. 1 Innledning - om oss Kap. 2 Styrets årsberetning Kap. 3 Årsregnskap og noter

Årsregnskap og noter for Posten Bring Konsern.....	137
Årsregnskap og noter for Posten Bring AS.....	192
Alternativt resultatmål (APM).....	228
Styrets erklæring.....	233
Uavhengig revisors beretning.....	234
Uavhengig revisors attestasjonsuttalelse.....	239

fortsett skal vokse i takt med eller mer enn markedet innen alle hovedtjenestene. Konsernet vil fortsette arbeidet med å øke lønnsomheten og redusere kostnadene inn i 2025. Logistikkmarkedet er konjunkturfølsomt, og en forventet økt kjøpekraft vil kunne ha positiv innvirkning på etterspørselen etter logistikkjenester fra både privat- og bedriftsmarkedet fremover. Det forventes at netthandelen vil fortsette å vokse, spesielt i lys av økt etterspørsel til utenlandske nettbutikker.

Sensitivitetsanalyser

Det ble gjennomført analyser knyttet til sensitiviteten i nøkkelforutsetninger for de kontantgenererende enhetene i konsernet. Forutsetninger som ble analysert, var avkastningskrav, kontantstrøm i fremskrivningsperioden og langsiktig vekstrate. Effekten av rimelige endringer i forutsetninger som ble analysert, var:

- Avkastningskrav + 1,0 prosentpoeng
- Kontantstrøm i fremskrivningsperioden - 25 prosent
- Langsiktig vekstrate Fra 2,0 til 0 prosent

For de kontantgenererende enhetene som hadde en gjenstående balanseført verdi av goodwill ved utgangen av 2024, viste analysen at en endring av forutsetningene over ikke ville ha medført behov for nedskrivning.

Scenarioanalyse av klimarisiko

Klimarisiko kan medføre vesentlige

endringer i forutsetninger lagt til grunn ved vurdering av verdifall av eiendeler. Konsernet har hensyntatt denne risikoen ved å bruke scenarioanalyser i nedskrivningstester. Scenarioanalysene har i 2024 omfattet alle betydelige kontantgenererende enheter i konsernet.

Det er identifisert to scenarioer i tråd med konsernets klimarisikoanalyse, hvor «vellykket klimapolitikk» er grunn-scenarioet:

1. En «vellykket klimapolitikk», hvor klimapolitikken forsterkes vesentlig, i tråd med det som forutsettes i Paris-avtalen. Global temperatur i 2100 holdes under 2°C oppvarming. Utslippet halveres mellom 2030 og 2040, og ingen selvforsterkende mekanismer utløses.
2. En «utilstrekkelig klimapolitikk» hvor klimapolitikken ikke forsterkes vesentlig, men følger dagens lovnader fra verdens stater og selskaper, på en linje som ikke møter forutsetningene i Parisavtalen. Selvforsterkende mekanismer utløses, og det er usannsynlig at temperaturen holdes under 2°C oppvarming innen 2100.

For hvert av de to scenarioene har risikofaktorer blitt identifisert. Risikoen anses størst dersom klimapolitikken i verden er vellykket ettersom dette vil medføre store endringer i samfunnet, og det antas at dette vil ha en større konsekvens for konsernet enn fysiske

konsekvenser som følge av en utilstrekkelig klimapolitikk.

Vesentlige risikofaktorer har først og fremst blitt identifisert innen markeds- og regulatorisk risiko.

Innenfor markedsrisiko er disse risikofaktorene identifisert som de viktigste med utgangspunkt i scenariet vellykket klimapolitikk:

- Strengere og raskt skiftende krav fra bedriftskunder
- Lavere forbruk og kjøpekraft grunnet økt klimabevisthet hos privatpersoner
- Tidlig investering i avkarbonisering, men manglende betalingsvilje

Innenfor regulatorisk risiko er disse risikofaktorene identifisert som de viktigste med utgangspunkt i scenariet vellykket klimapolitikk:

- Kyotoplikt/CO₂-avgift for alle transportformer og eskalerende pris per tonn CO₂
- Redusert volum grunnet strengere regulering av Posten Brings bedriftskunder
- Brått endrede og dårligere betingelser for veitransport

Selv om det er beheftet med stor usikkerhet, har konsernet på et overordnet nivå vurdert betydelige konsekvenser for hvert scenario på kort, mellomlang og lang sikt.

Hvert scenario vektet basert på vurdert sannsynlighet for at det inntreffer (sannsynlighetsvektet kontantstrøm).

Kontantstrømmene i nedskrivningstesten er deretter justert på følgende måte:

- Resultateffekt identifisert på kort sikt er lagt inn i prognoseperioden
- Resultateffekt identifisert på mellomlang sikt er lagt inn i terminalåret
- Resultateffekt identifisert på lang sikt er ikke innarbeidet, da det reflekterer svært usikre effekter 15-30 år frem i tid

Hensikten med en slik beregning har vært å undersøke om det foreligger indikasjoner på verdifall for konsernets eiendeler, og om klimarisiko vil kunne ha en negativ påvirkning på kontantstrømmer i de kontantgenererende enhetene.

Samlet sett har konsernet ikke identifisert nedskrivningsbehov som følge av klimarisiko.

Årsrapport 2024

Kap. 1 Innledning - om oss Kap. 2 Styrets årsberetning Kap. 3 Årsregnskap og noter

Årsregnskap og noter for Posten Bring Konsern.....	137
Årsregnskap og noter for Posten Bring AS.....	192
Alternativt resultatmål (APM).....	228
Styrets erklæring.....	233
Uavhengig revisors beretning.....	234
Uavhengig revisors attestasjonsuttalelse.....	239

Tabellen under oppsummerer nedskrivning av ikke-finansielle eiendeler innregnet i konsernregnskapet.

	2024	2023
Goodwill	26	134
IT-systemer	88	5
Varige driftsmidler	90	
Rett til bruk-eiendeler	33	
Fremleiefordring	10	
Nedskrivning av ikke-finansielle eiendeler	248	139

Nedskrivning av goodwill

Årlig nedskrivningstest av kontantgenererende enheter eller grupper av kontantgenererende enheter med allokert goodwill ble gjennomført i løpet av fjerde kvartal i 2024 og 2023.

Det ble nedskrevet 26 mill. kroner i goodwillposter per 31. desember 2024 (134 mill. kroner for 2023). Virkelig verdi fratrukket salgskostnader ble benyttet som gjenvinnbart beløp. Nedskrivningen ble innregnet etter at konsernet mottok et bud på en kontantgenererende enhet.

Nedskrivning av andre eiendeler med ubestemt levetid

Årlige nedskrivningstester av prosjekter under utvikling ble gjennomført i løpet av fjerde kvartal i 2024 og 2023. Prosjekter under utvikling ble ikke nedskrevet i 2024 (tilsvarende for 2023) som følge av nedskrivningstestene.

Nedskrivning av andre eiendeler med bestemt levetid

Ved indikasjoner på verdifall er det utført test av nedskrivningsbehov for andre kontantgenererende enheter og individuelle eiendeler.

IT-systemer

I 2024 ble IT-systemer nedskrevet med 88 mill. kroner (5 mill. kroner i 2023). Betydelige poster inkluderte 35 mill. kroner knyttet til IT-system for lagervirksomhet som forventes å ha lavere utnyttelse fremover, samt 20 mill. kroner knyttet til utvikling av en markeds plass for hjemkjøring (Amoi). Gjenvinnbart beløp ble funnet ved å beregne bruksverdi. Alle nedskrivningene tilhørte segment Logistikk, og var i hovedsak en følge av utfordrende markedsforhold i 2024.

Varige driftsmidler

Varige driftsmidler ble nedskrevet med 90 mill. kroner i 2024 (0 mill. kroner i 2023). Betydelige poster inkluderte 49 mill. kroner knyttet til lagersystemer som forventes å ha lavere utnyttelse fremover, 17 mill. kroner knyttet til en sorteringsmaskin som ble tatt ut av bruk, samt 13 mill. kroner knyttet til prosjekteringskostnader på en tomt i Bergen som ikke vil bli utnyttet som opprinnelig planlagt. Gjenvinnbart beløp ble funnet ved å beregne bruksverdi. Alle nedskrivningene tilhørte segment Logistikk.

Rett til bruk-eiendeler

Rett til bruk-eiendeler ble nedskrevet med 33 mill. kroner i 2024 (0 mill. kroner i 2023). Rett til bruk-eiendelene knytter seg i hovedsak til leieavtaler for terminalbygg til bruk i segment Logistikk i Norge, Danmark og Finland. Gjenvinnbart beløp ble funnet ved å beregne

virkelig verdi fratrukket avhendingsutgifter. Nedskrivningene var i hovedsak en følge av utfordrende markedsforhold i 2024.

Strandede eiendeler

Det ble foretatt en vurdering om konsernet har eiendeler som er eksponert for vesentlig klimarisiko («strandede eiendeler»). Konsernet har ikke identifisert effekter som har påvirket verdien av varige driftsmidler eller behov for å endre gjenværende levetid etter avskrivningsprofil i 2024 (se «Note 10 Immaterielle eiendeler og varige driftsmidler»).

Årsrapport 2024

Kap. 1 Innledning - om oss
 Kap. 2 Styrets årsberetning
 Kap. 3 Årsregnskap og noter

► Årsregnskap og noter for Posten Bring konsern..... 137
 Årsregnskap og noter for Posten Bring AS 192
 Alternative resultatmål (APM) 228
 Styrets erklæring 233
 Uavhengig revisors beretning..... 234
 Uavhengig revisors attestasjonsuttalelse 239

NOTE 10 IMMATERIELLE EIENDELER OG VARIGE DRIFTSMIDLER



B Regnskapsprinsipper

Immaterielle eiendeler
 Immaterielle eiendeler er balanseført dersom det kan påvises sannsynlig fremtidige økonomiske fordeler som kan forventes til eiendelen og eiendelens anskaffelseskost kan måles pålitelig. Immaterielle eiendeler er balanseført til anskaffelseskost etter fradrag for eventuelle akkumulerte av- og nedskrivninger (se Note 9 Nedskrivning av ikke-finansielle eiendeler). Anskaffelseskost omfatter også egne lønnskostnader dersom innretningskriteriene er oppfylt.

Goodwill og andre immaterielle eiendeler med ubestemt levetid avskrives ikke. Immaterielle eiendeler med bestemt utnyttbar levetid avskrives lineært over forventet utnyttbar levetid. Avskrivninger er foretatt fra det tidspunkt den immaterielle eiendelen er tilgjengelig for sitt tiltenkte bruk.

Immaterielle eiendeler: Utviklingskostnader
 Utviklingskostnader i konsernet er i hovedsak knyttet til utvikling av IT-systemer der intensjonen er å ferdiggjøre systemet for internt bruk. Utgifter til utvikling balanseføres dersom samtlige av følgende kriterier er oppfylt:

- Produktet eller prosessen er klart definert og kostnadselementer kan identifiseres og måles pålitelig
- Den tekniske løsningen for produktet er demonstrert
- Produktet eller prosessen vil bli solgt eller benyttet i virksomheten
- Det er sannsynlig at eiendelen vil generere fremtidige økonomiske fordeler
- Tilstrekkelige tekniske, finansielle og andre ressurser for å ferdiggjøre prosjektet er til stede

Først når alle kriteriene er oppfylt vil balanseføring av utgifter knyttet til utvikling påbegynnes. Imot-

satt fall kostnadsføres slike utgifter løpende

Immaterielle eiendeler: Goodwill
 Goodwill oppstår ved oppkjøp av virksomhet, se nærmere beskrivelse i Note 25 Endringer i konsernets struktur.

Varige driftsmidler
 Varige driftsmidler er balanseført til anskaffelseskost etter fradrag for akkumulerte av- og nedskrivninger (se Note 9 Nedskrivning av ikke-finansielle eiendeler). Kostprisen for anleggsmidler inkluderer utgifter direkte knyttet til anskaffelsen. Tilvirkningen eller installasjon av eiendelen. For større investeringer med lang tilvirkningstid er rønter balanseført som en del av anskaffelseskost, dersom disse er direkte henførbare. Det foretas dekomponering av kostnaden på anleggsmidler når anleggsmiddelet består av komponenter med ulik brukstid. Kostnader forbundet med normalt vedlikehold og reparasjoner blir kostnadsført løpende. Kostnader ved utskiftninger og fornyelser som vesentlig øker driftsmidlenes brukstid balanseføres. Ved en analyse av virkelg verdi i forbindelse med oppkjøp henføres mer-/mindreværdier til aktuelle eiendeler, slik at disse blir balanseført til konsernets anskaffelseskost, se Note 25 Endringer i konsernets struktur.

Varige driftsmidler avskrives lineært over forventet brukstid. Ved beregning av brukstid gjøres det blant annet vurderinger på endringer i eksterne rammebetingelser, inkludert endringer i teknologi, regelverk, marknader og samfunnsverdi. Avskrivningen er foretatt fra det tidspunkt driftsmidlet er tilgjengelig for sitt tiltenkte bruk. Driftsmidler med ubegrenset levetid avskrives ikke (tomt og ligende)

Eiendelens eventuelle restverdi, avskrivningsmetode og brukstid vurderes årlig.

C Klimarisiko

I tråd med konsernets klima- og miljøstrategi investerer konsernet i et nettverk på fornybare energikilder og klimaeffektive bygg. Av balanseførte bygninger og fast eiendom var 14 miljøsertifiserte bygg og av balanseførte transportmidler var over 50 prosent av flåtebyrøen på fornybare og fossilfrie energikilder.

Klimarisiko kan medføre at eiendeler ikke fullt ut kan utnyttes gjennom hele sin tekniske levetid. Konsernet vurderer løpende om eiendeler er eksponert for vesentlig miljømessig risiko eller klimarisiko (sårbarhedse eiendeler), og om dette medfører et behov for å endre gjenværende levetid (etter avskrivningsprofil). Dette omtales nærmere i Note 9 Nedskrivning av ikke-finansielle eiendeler.

Årsrapport 2024

Kap. 1 Innledning - om oss
 Kap. 2 Styrets årsberetning
 Kap. 3 Årsregnskap og noter

► Årsregnskap og noter for Posten Bring konsern..... 137
 Årsregnskap og noter for Posten Bring AS 192
 Alternative resultatmål (APM) 228
 Styrets erklæring 233
 Uavhengig revisors beretning..... 234
 Uavhengig revisors attestasjonsuttalelse 239

	IT-systemer	IT-systemer under utvikling	Goodwill	Sum immaterielle eiendeler	Maskiner	Transp midler, inventar, utstyr	Bygn og fast eiendom	Anlegg under utf. maskiner og anlegg	Anlegg under utf. bygg	Sum varige driftsmidler
Balanseført verdi 01.01.2024	594	211	1 181	1 986	744	1 095	4 686	411	134	7 071
Tilgang	33	85		118	109	180	42	463	515	1 309
Tilgang internt opparbeidede immaterielle eiendeler	5	5		10						
Aktiverte byggeårsrenter							5			5
Avgang						(25)	(1)			(26)
Årets avskrivninger	(171)			(171)	(130)	(288)	(213)			(631)
Årets nedskrivninger	(88)		(26)	(114)	(66)	(8)	(3)		(13)	(90)
Justering av kostpris/utrangering	10	(10)			2	(1)	(6)		(5)	(10)
Omrøgningsdifferanser	4		8	12	7	4	5	2		19
Overføring fra prosjekter under utvikling/anlegg under utførelse	218	(218)			498	65	75	(563)	(75)	
Balanseført verdi 31.12.2024	604	73	1 163	1 841	1 165	1 023	4 590	313	556	7 646
Anskaffelseskost 01.01.2024	2 656	211	2 486	5 353	1 559	2 327	7 030	411	134	11 461
Akkumulerte av- og nedskrivninger 01.01.2024	(2 062)		(1 304)	(3 367)	(815)	(1 232)	(2 343)			(4 390)
Anskaffelseskost 31.12.2024	2 627	73	2 494	5 194	2 119	2 408	7 149	313	566	12 546
Akkumulerte av- og nedskrivninger 31.12.2024	(2 023)		(1 331)	(3 354)	(954)	(1 386)	(2 559)			(4 899)
Balanseført verdi 31.12.2024	604	73	1 163	1 841	1 165	1 023	4 590	313	556	7 646
Avskrivningsmetode	Lineær				Lineær	Lineær	Lineær			
Brukstid	3-10 år				3-20 år	3-15 år	3-50 år			

Anskaffelseskost og akkumulerte av- og nedskrivninger er justert for utrangerte eiendeler

Immaterielle eiendeler
 Immaterielle eiendeler er ikke-fysiske eiendeler og vedrører hovedsakelig balanseført IT-utvikling, herunder spesialtilpasset programvare, samt goodwill i forbindelse med oppkjøp av virksomhet.

Tilgang IT-systemer
 Av totale tilganger på 38 mill. kroner var om lag 29 mill. kroner knyttet til produksjon- og tollsystem

Tilgang prosjekter under utvikling
 Av totale tilganger på 90 mill. kroner var om lag 55 mill. kroner investering i produksjonsstøttesystem, 35 mill. kroner vedrørte konsernfelles system for ERP, HR og ledelsesrapportering.

Goodwill
 Det har ikke vært vesentlige tilganger i 2024 (tilsvarende i 2023).

Varige driftsmidler
 Varige driftsmidler representerer ulike typer eiendommer og driftsmidler som er nødvendige for den virksomheten konsernet driver. De største verdiene representeres av post- og logistikk-terminaler.

Tilgang varige driftsmidler
 Av 1 309 mill. kroner investert i varige driftsmidler gjaldt om lag 557 mill. kroner bygg og fast eiendom, mens det

resterende i hovedsak gjaldt terminalutstyr, kjøretøy og annet driftsløse.

I mai 2022 kjøpte konsernet en tomt i Moss. Opparbeidelse av tomt og oppføring av bygg er i gang og dette vil bli tatt i bruk 2. halvår 2026. Rammen er på 733 mill. kroner og det er per 31. desember 2024 påtøpt 404 mill. kroner.

Våren 2024 var det oppstart på ombygging og tilbygg på et terminalbygg.

Årsrapport 2024

Kap. 1 Innledning - om oss Kap. 2 Styrets årsberetning Kap. 3 Årsregnskap og noter

Årsregnskap og noter for Posten Bring Konsern	137
Årsregnskap og noter for Posten Bring AS	192
Alternativt resultatmål (APM)	228
Styrets erklæring	233
Uavhengig revisors beretning	234
Uavhengig revisors attestasjonsuttalelse	239

	IT-systemer	IT-systemer under utvikling	Goodwill	Sum immaterielle eiendeler	Maskiner	Transp midler, inventar, utstyr	Bygn og fast eiendom	Anlegg under utf. maskiner og anlegg	Anlegg under utf. bygg	Sum varige driftsmidler
Balansført verdi 01.01.2023	452	292	1 283	2 027	747	918	4 254	248	331	6 498
Tilgang	40	159	2	200	67	315	411	314	58	1 165
Tilgang internt opparbeidede immaterielle eiendeler	9	22		31						
Aktiverte byggeårsrenter							15			15
Avgang						(30)	(1)			(31)
Årets avskrivninger	(159)			(159)	(102)	(256)	(205)			(562)
Årets nedskrivninger	(5)		(134)	(139)						
Justering av kostpris/utrangering	(2)	(3)		(5)	(8)	16	(52)	(1)		(46)
Omregningsdifferanser	30	(30)	30	31	9	7	9	6	1	32
Overføring fra prosjekter under utvikling/anlegg under utførelse	228	(228)			31	126	256	(157)	(256)	
Balansført verdi 31.12.2023	594	211	1 181	1 986	744	1 095	4 686	411	134	7 071
Anskaffelseskost 01.01.2023	2 447	309	2 453	5 209	1 475	2 136	6 396	248	331	10 588
Akkumulerte av- og nedskrivninger 01.01.2023	(1 995)	(17)	(1 170)	(3 182)	(728)	(1 221)	(2 141)			(4 090)
Anskaffelseskost 31.12.2023	2 656	211	2 486	5 353	1 559	2 327	7 030	411	134	11 461
Akkumulerte av- og nedskrivninger 31.12.2023	(2 062)		(1 304)	(3 367)	(815)	(1 232)	(2 343)			(4 390)
Balansført verdi 31.12.2023	594	211	1 181	1 986	744	1 095	4 686	411	134	7 071
Avskrivningsmetode	Lineær				Lineær	Lineær	Lineær			
Bruktid	3-10 år				3-20 år	3-15 år	3-50 år			

Anskaffelseskost og akkumulerte av- og nedskrivninger per tr. luttett for utrangerede eiendeler

Bygget er en del av postens pakke- og godsanlegg på Alnabru. Rammen er på 306 mill. kroner og per 31. desember 2024 er det pålopt 138 mill. kroner. Bygget vil bli tatt i bruk høsten 2025.

Avgang varige driftsmidler
Årets avgang av varige driftsmidler utgjorde 26 mill. kroner og gjaldt hovedsakelig salg av maskiner, inventar og utstyr.

Øvrige forhold
Byggeårsrenter
Varige driftsmidler i konsernet inkluderte balansførte byggeårsrenter med 86 mill. kroner per 31. desember 2024 (86 mill. kroner per 31. desember 2023), og gjaldt i hovedsak postterminalen på Rømsrud (Østlandsterminalen) og logistikkenteret på Alnabru i Oslo. Totale tilganger av byggeårsrenter i 2024 var på 5 mill. kroner, hvorav 1 mill. kroner gjaldt tilbygg på Alnabru og

4 mill. kroner gjaldt terminalen i Moss (Totale tilganger av byggeårsrenter var 15 mill. kroner i 2023).

Forsikringer
Konsernet har sikret vesentlige deler av sin virksomhet og materielle verdier gjennom tradisjonelle forsikringsdekninger. For biler har konsernet kun lovpålagt ansvarsdekning. Konsernet er selvassurandør for kaskodelen.

Årsrapport med noter for Posten Bring Konsern | 185

Årsrapport 2024

Kap. 1 Innledning - om oss Kap. 2 Styrets årsberetning Kap. 3 Årsregnskap og noter

Årsregnskap og noter for Posten Bring Konsern	137
Årsregnskap og noter for Posten Bring AS	192
Alternativt resultatmål (APM)	228
Styrets erklæring	233
Uavhengig revisors beretning	234
Uavhengig revisors attestasjonsuttalelse	239

NOTE 11 INVESTERINGER I SELSKAPER OG VIRKSOMHETER

Regnskapsprinsipper

Tilknyttet selskap defineres som selskap hvor konsernet har betydelig innflytelse. Betydelig innflytelse foreligger normalt når konsernet eier mellom 20 og 50 prosent av stemmeberettiget kapital. Investeringer i tilknyttede selskap inngår etter egenkapitalmetoden i tråd med IAS 28.

Aksjer og finansielle investeringer representerer investeringer av finansiell karakter og inngår til virkelig verdi hvor både verdilending og gevinst/tap blir klassifisert som finansposter. Motatte utbytte inngår i ordinært resultat når det ikke er å anse som en form for tilbakebetaling av kapital fra selskapet.

Investeringer i tilknyttede selskap

Enhet	Lokasjon	Eierandel	Bal. ført verdi 01.01.24	Utbytte 2024	Resultatandel 2024	Bal. ført verdi 31.12.24
Borlaug & Brosvik Transport AS	Frekhaug	34 %	23	(5)	6	25
Norbjørn AS	Tromsø	34 %	23		2	25
Materiellageret AS	Longyearbyen	34 %	15	(1)	3	17
Øvrige			8			8
Tilknyttede selskap			69	(6)	11	74

Enhet	Lokasjon	Eierandel	Bal. ført verdi 01.01.23	Utbytte 2023	Resultatandel 2023	Bal. ført verdi 31.12.23
Borlaug & Brosvik Transport AS	Frekhaug	34 %	17		6	23
Norbjørn AS	Tromsø	34 %	21		2	23
Materiellageret AS	Longyearbyen	34 %	13		2	15
Øvrige			8			8
Tilknyttede selskap			59		10	69

Sammenfattet finansiell informasjon om tilknyttede selskap (100 prosent basis)¹⁾

Selskap	Eiendeler	Gjeld	Egenkapital	Omsøtning	Årsresultat/Totalresultat
Borlaug & Brosvik Transport AS	209	165	44	263	24
Norbjørn AS	62	5	57	29	5
Materiellageret AS	45		45	12	7

1) Forelepte tall, ikke revidert.

For informasjon om transaksjoner med tilknyttede selskap, se «Note 24 Nærstående parter».

Årsrapport med noter for Posten Bring Konsern | 186

Årsrapport 2024

Kap. 1 Innledning - om oss Kap. 2 Styrets årsberetning Kap. 3 Årsregnskap og noter

► Årsregnskap og noter for Posten Bring konsern.....	137
Årsregnskap og noter for Posten Bring AS.....	192
Alternativt resultatmål (APM).....	228
Styrets erklæring.....	233
Uavhengig revisors beretning.....	234
Uavhengig revisors attestasjonsuttalelse.....	239

Investeringer i aksjer og andeler
Konsernet hadde per 31. desember 2024 investeringer i andre aksjer med til sammen 220 mill. kroner. Investeringer hvor konsernets eierandel utgjorde ti prosent eller mer er spesifisert i tabellen under. Fra og med regnskapsåret 2024 har investeringer med balanseført verdi som overstiger 10 mill. kroner i tillegg

blitt spesifisert og sammenlignings-tallene er presentert tilsvarende. Konsernets bokførte verdi av investeringer i Adlimotion Service AB og Lemonator Industries AB ble nedskrevet i sin helhet i 2024. Bokført verdi av investeringen i Wanda Group AS er null som følge av at selskapet gikk konkurs i 2024.

Investeringer i andre aksjer

Selskap	Eierandel	Bal ført verdi	Bal ført verdi
	31.12.24	31.12.24	31.12.23
Tise AS	10 %	85	85
Nor-Log Gruppen AS	10 %	44	33
Visor Commerce Limited	1 %	24	21
Elonroad	8 %	17	5
Two AS/ Tillit AS	1 %	15	18
Sharefox AS	14 %	6	6
Crossborderit AB	18 %	5	3
Addimotion Service AB	17 %		25
Lemonator Industries AB	15 %		2
Wanda Group AS	10 %		1
Øvrige	<10 %	24	23
Andre aksjer		220	222

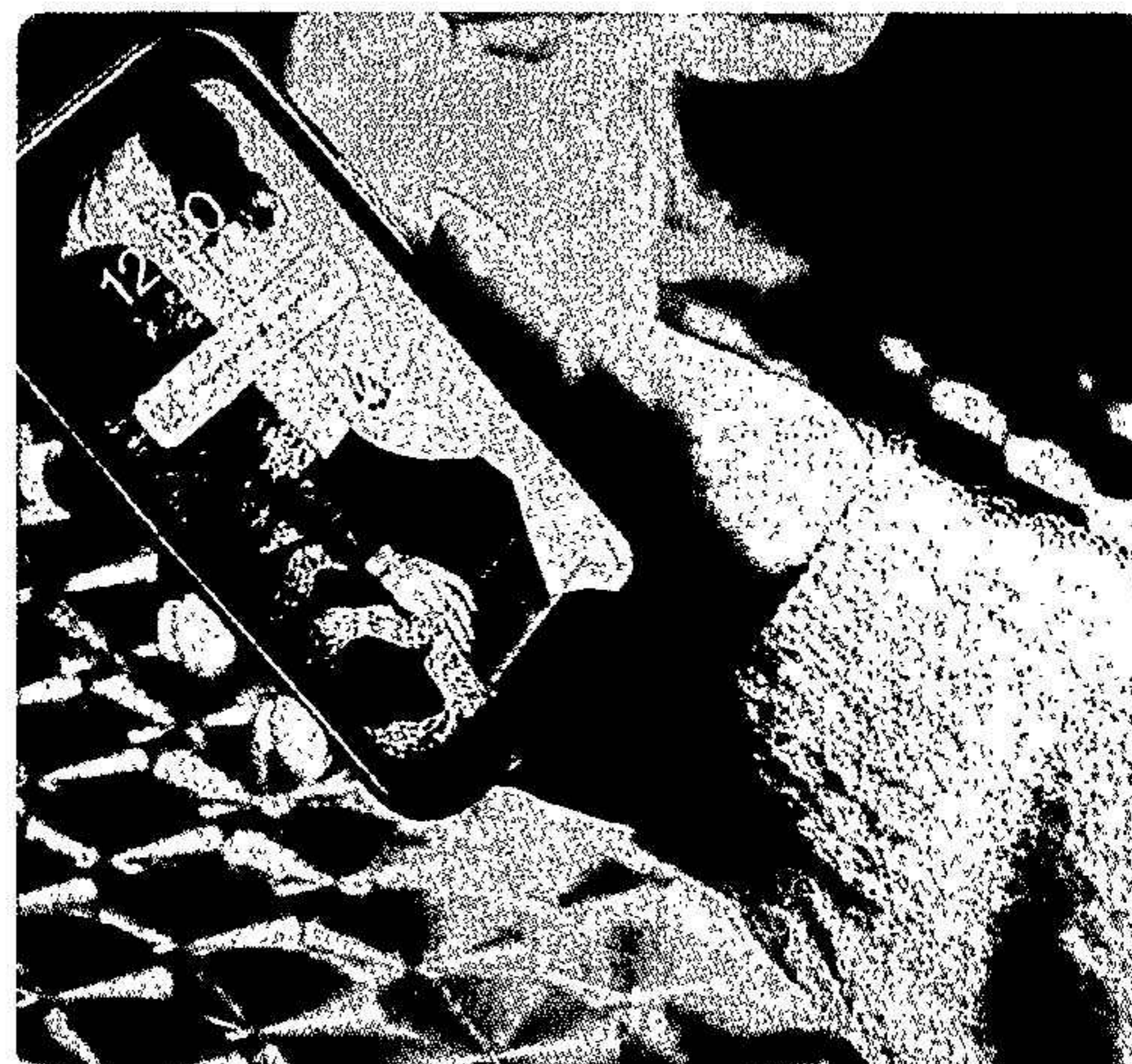

Årsrapport 2024

Kap. 1 Innledning - om oss Kap. 2 Styrets årsberetning Kap. 3 Årsregnskap og noter

► Årsregnskap og noter for Posten Bring konsern.....	137
Årsregnskap og noter for Posten Bring AS.....	192
Alternativt resultatmål (APM).....	228
Styrets erklæring.....	233
Uavhengig revisors beretning.....	234
Uavhengig revisors attestasjonsuttalelse.....	239

NOTE 12 AVSETNINGER FOR FORPLIKTELSE

Konsernets avsetninger består av avsetninger tilknyttet omstilling, pensjoner og andre forpliktelser.

2024	Omstilling	Pensjon	Andre	Sum
Balanse 01.01.	41	940	7	988
Avsatt i løpet av året	81		17	98
Reverserte avsetninger fra tidligere år				
Omregningsdifferanser		4		4
Benyttet avsetning gjennom året	(20)			(20)
Årets endring pensjonsforpliktelse		(172)		(172)
Balanse 31.12.	103	772	24	899
Kortsiktig del av avsetninger	86		17	103
Langsiktig del av avsetninger	17	772	7	796

2023	Omstilling	Pensjon	Andre	Sum
Balanse 01.01.	87	869	7	963
Avsatt i løpet av året			1	1
Reverserte avsetninger fra tidligere år	(13)		(1)	(14)
Omregningsdifferanser		4		4
Benyttet avsetning gjennom året	(33)			(33)
Årets endring pensjonsforpliktelse		67		67
Balanse 31.12.	41	940	7	988
Kortsiktig del av avsetninger	20			20
Langsiktig del av avsetninger	21	940	7	969

P Regnskapsprinsipper

Avsetning for forpliktelser
Avsetninger innregnes når konsernet har pådratt seg en forpliktelse (Juridisk eller faktisk) som følge av en tidligere hendelse og det kan sannsynliggjøres (mer sannsynlig enn ikke) at det vil skje et økonomisk oppgjør som følge av forpliknelsen, samt at betalingsplikt kan måles pålitelig. Avsetninger gjennomgås ved hvert balansedato og nivået reflekterer det beste estimatet på forpliknelsen. Når verdien av lisensværdi av pengar er vesentlig, er forpliknelsen regnskapsført til nåværdien av fremtidige kontantstrømmer.

Omstillinger
Omstillingskostnader er kostnader konsernet pådrar seg ved en beslutning som medfører en vesentlig endring innenfor selskapets definerte virksomhetsområder, enten i omfanget av virksomheten eller måten virksomheten drives på. Avsetninger til omstilling kostnadsføres når omstillingen er besluttet og bokført, og kostnadene er identifiserbare, kvantifiserbare og ikke dekkes av tilhørende inntekter.

Pensjonsforpliktelse
For beskrivelse av avsetning til pensjonsforpliktelser henvises det til «Note 4 Pensjoner».

E Bruk av skjønn og/eller estimeringsusikkerhet

Ved vurdering av virkelig verdi av omstillingskostnader og andre avsetninger, er det gjort forutsetninger og estimater i tilknytning til diskonteringsrenter, forventet fremtidig oppgjørsværdi og forventet oppgjørstidspunkt.

C Klimarisiko

Ved omendelsen av konsernets regnskapsprinsipper for avsetning for forpliktelser vurderer konsernet om det er pådratt forpliktelser som følge av klimagassutslipp eller andre miljøpåvirkninger. Det var ved utgangen av 2024 ikke identifisert slike forpliktelser. Virksomheten til konsernet var ved utgangen av 2024 ikke omfattet av klimavotestemat.

ank=20250625;2025062602983

Årsrapport 2024

Kap. 1 Innledning - om oss Kap. 2 Styrets årsberetning Kap. 3 Årsregnskap og noter

► Årsregnskap og noter for Posten Bring konsern	137
Årsregnskap og noter for Posten Bring AS	182
Alternativ resultatmål (APM)	228
Styrets erklæring	233
Uavhengig revisors beretning	234
Uavhengig revisors attestasjonsuttalelse	239

Omstilling

For å sikre fremtidig konkurransekraft introduserte konsernet et lønnsomhetsprogram (Fram) i april 2024. Som en del av dette programmet ble det i løpet av året gjennomført en omstillingsprosess som skal redusere bemanningsnivået innen indirekte funksjoner, med virkning fra 1. mars 2025. Bemanning i stab- og støttefunksjoner vil reduseres med om lag 100 årsverk, som tilbys omstillingsvirkemidler som gavpensjon og slutt-pakker. Målet med programmet er å sikre en kostnadseffektiv drift og gi handlingsrom til å kunne investere, for å lykkes med vekstambisjonene. I tillegg ble det avsatt for en omstillingskostnad

Omstillingsavsetning forventet oppgjort:

D-1 år	86
1-2 år	9
2-3 år	5
3-4 år	2
Over 4 år	1
Sum omstillingsavsetning	103

Pensjon

Pensjoner er nærmere beskrevet i «Note 4 Pensjoner»

Andre avsetninger

Avsetningen i 2024 var relatert til dom i en tvistesak.

Tvister

Konsernet har i 2024 ikke registrert tvistesaker med vesentlig risikokspesjonering for konsernet.

tilknyttet virksomhetsområdet internasjonal spedisjon.

Benyttet avsetning gjennom året utgjorde hovedsakelig utbetalinger i tilknytning til flytting av ruteklargjøring, samt redusert distribusjonsfrekvens på 13 mill. kroner, nedlegging av postkontor på 3 mill. kroner, og stab støtke nedbemanning med 3 mill. kroner.

Forpliktelsene per 31. desember var i hovedsak knyttet til personalmessige tiltak.

Det er forventet at utbetalingene i konsernet fordeler seg som følger:

NOTE 13 OVERSIKT FINANSIELLE EIENDELER OG FORPLIKTELSE

Regnskapsprinsipper

FINANSIELLE INSTRUMENTER

Finansielle instrumenter inngår i balansen når konsernet har blitt part i instrumentets kontraktmessige belegg. Finansielle instrumenter inngår når de kontraktmessige rettighetene eller pliktene er oppfylt, kansellert, utøpt eller overført.

Første gangs måling av finansielle instrumenter gjøres til virkelig verdi, på oppgjørstidspunktet, normalt til transaksjonspris. Transaksjonskostnader er av uvesentlig omfang og kostnadsføres direkte.

Etterfølgende måling er avhengig av klassifiseringen av den finansielle eiendelen eller den finansielle forpliktelsen. Klassifiseringen bestemmes av konsernets forretningsmodell for styring av finansielle instrumenter og karakteristikkene av instrumentet.

Finansielle eiendeler klassifiseres som senere målt til enten amortisert kost, virkelig verdi over utvidet resultat eller virkelig verdi over resultat. Finansielle forpliktelser klassifiseres som senere målt til enten amortisert kost eller virkelig verdi over resultat.

Finansielle instrumenter klassifiseres som langsiktige når forventet realisasjonsdato er mer enn tolv måneder etter balansedagen. Øvrige finansielle instrumenter klassifiseres som kortsiktige.

Finansielle eiendeler
Konsernets finansielle eiendeler består i hovedsak av gjeldsinstrumenter (fordringer), rentefond og investeringer i egenkapitalinstrumenter (finansielle anleggsmidler). Fordringenes kontantstrømmer består kun av hovedtoll og renter, og alle fordringene er kun holdt for å motta kontraktmessige kontantstrømmer (det foreligger ingen intensjon om salg). Fordringene klassifiseres som senere målt til amortisert kost. Rentefond måles til virkelig verdi med både verdiendring og gevinst/tap over resultatet. Investeringer i aksjer måles også til virkelig verdi med både verdiendring og gevinst/tap over resultatet.

Finansielle forpliktelser
Konsernets finansielle forpliktelser består i hovedsak av kortsiktig rentefri gjeld knyttet til løpende

drift og kortsiktig og langsiktig rentebærende gjeld knyttet til finansiering av konsernet. Finansielle forpliktelser klassifiseres i hovedsak som senere målt til amortisert kost. Ingen av konsernets finansielle forpliktelser er holdt for håndtøkningsformål. Vesentlige endringer som skyldes egen kredittrisiko inngår i utvidet resultat. Forpliktelsene inneholder heller ikke innbygde derivater.

Modskrivning: Finansielle eiendeler
For finansielle eiendeler som måles til amortisert kost, avsetter konsernet for forventet kreditttap. Konsernets finansielle eiendeler består i hovedsak av fordringer herunder kundefordringer, uten vesentlige finansieringsbalansanter. For finansielle eiendeler uten vesentlige finansieringsbalansanter benyttes en forenklet modell, hvor forventet kreditttap over hele løvetiden inngår (ved bruk av ulike metoder for å anså kreditttap). Den forenklete modellen krever ingen oppfølging av endring i kredittprofil.

Dersom det konstateres et pålept (faktisk) kreditttap som følge av at konsernet ikke har rimelige forventninger om å gjenvinne enten hele eller deler av en finansiell eiendel, reduseres den finansielle eiendelens brutto balanseførte verdi direkte. Nedskrivninger av finansielle eiendeler vurderes til omsettelse i kost inngår i resultatet.

Opplysninger om virkelig verdi
Benyttede metoder for fastsettelse av virkelig verdi defineres i tre kategorier. Kategoriene reflekterer ulik grad av usikkerhet knyttet til verdsettelse, basert på hvor objektiv verdsettelsesmetoden er.

- **Nivå 1:** Bruk av noterte priser i aktive markeder. Kun rentefond inngår i nivå 1.
- **Nivå 2:** Bruk av verdsettelsesmetoder med observerbare markedsdata som input. Her inngår ikke observerbare aksjeinvesteringer, samt finansielle derivater.
- **Nivå 3:** Bruk av verdsettelsesmetoder hvor input er basert på vesentlig grad av ikke-observerbare markedsdata. Denne metoden er ikke i bruk i konsernet.

Årsrapport 2024

Kap. 1 Innledning - om oss Kap. 2 Styrets årsberetning Kap. 3 Årsregnskap og noter

► Årsregnskap og noter for Posten Bring konsern	137
Årsregnskap og noter for Posten Bring AS	182
Alternativ resultatmål (APM)	228
Styrets erklæring	233
Uavhengig revisors beretning	234
Uavhengig revisors attestasjonsuttalelse	239

Noter gir en oversikt over klassifiseringen av konsernets finansielle eiendeler og forpliktelser med tilhørende balanseførte verdier. Det henvises for øvrig til «Note 21 Derivater og sikringsforhold».

Tabellene under er utgangspunkt for den videre informasjonen om finansielle eiendeler og forpliktelser og henviser til relevante noter. Tabellene viser klassifisering i kategorier i henhold til IFRS 9 samt på hvilket nivå i verdsettelses-

hierarkiet konsernets finansielle instrumenter som ble målt til virkelig verdi er vurdert å befinne seg.

Opplysninger om virkelig verdi

Ingen finansielle eiendeler eller forpliktelser har blitt reklassifisert i 2024 på en slik måte at verdsettelsesmetode har blitt endret fra amortisert kost til virkelig verdi eller motsatt. Det var heller ingen overføringer mellom nivå 1 eller nivå 2 for virkelig verdimalinger i 2024. Det var

ingen finansielle eiendeler eller forpliktelser på nivå 3 i 2024.

Virkelig verdi av finansielle instrumenter målt til amortisert kost i balansen

Virkelig verdi av fordringer og andre finansielle forpliktelser var per 31. desember 2024 tilnærmet lik balanseført verdi (amortisert kost).

2024	Note	Verdsettelsesnivå	Virkelig verdi over resultat	Til virkelig verdi		Til amortisert kost		31 12 2024
				Derivat til virkelig verdi over resultat	Derivat virkelig verdi over utvidet resultat	Fordringer	Andre finansielle forpliktelser	
Eiendeler								
Investeringer i aksjer og andeler	11	2	220					220
Rentebærende langsiktige fordringer	15					45		45
Andre finansielle anleggsmidler	21	2				28		28
Rentefrie kortsiktige fordringer	16,21	2			1	4 152		4 153
Rentebærende kortsiktige fordringer	15					86		86
Likvide midler	17	1	1 808			490		2 298
Sum finansielle eiendeler								6 831
Forpliktelser								
Langsiktige leieforpliktelser	18						2 991	2 991
Rentebærende langsiktig gjeld	19						4 500	4 500
Rentefri langsiktig gjeld	20,21	2			39			39
Kortsiktige leieforpliktelser	18						963	963
Rentebærende kortsiktig gjeld	19						200	200
Rentefri kortsiktig gjeld, inkl. betalbar skatt	8,20,21	2			8		4 711	4 719
Sum finansielle forpliktelser								13 412
Sum verdsettelsesnivå 1 (netto)			1 808					1 808
Sum verdsettelsesnivå 2 (netto)			220		(46)			174
Sum verdsettelsesnivå 3 (netto)								

Årsrapport 2024

Kap. 1 Innledning - om oss Kap. 2 Styrets årsberetning Kap. 3 Årsregnskap og noter

Årsregnskap og noter for Posten Bring Konsern	137
Årsregnskap og noter for Posten Bring AS	192
Alternativt resultatmål (APM)	228
Styrets erklæring	233
Uavhengig revisors beretning	234
Uavhengig revisors attestasjonsuttalelse	239

2023	Nota	Verdsattelsesnivå	Virkelig verdi over resultat	III virkelig verdi Derivater til virkelig verdi over resultat	Derivat virkelig verdi over utvidet resultat	Til amortisert kost Andre finansielle forpliktelser	31.12.2023
Elendeler							
Investeringer i aksjer og andeler	11	2	222				222
Rentebærende langsiktige fordringer	15					54	54
Andre finansielle anleggsmidler	21	2			1	26	27
Rentefrie kortsiktige fordringer	16,21	2			2	4 134	4 137
Rentebærende kortsiktige fordringer	15					95	95
Likvide midler	17	1	1 835			112	1 947
Sum finansielle elendeler							6 482
Forpliktelser							
Langsiktige leieforpliktelser	18					3 140	3 140
Rentebærende langsiktig gjeld	19					3 500	3 500
Rentefri langsiktig gjeld	20,21	2			28	1	28
Kortsiktige leieforpliktelser	18					892	892
Rentebærende kortsiktig gjeld	19					586	586
Rentefri kortsiktig gjeld, inkl. betalbar skatt	8,20,21	2			15	4 571	4 586
Sum finansielle forpliktelser							12 732
Sum verdsattelsesnivå 1 (netto)			1 835				1 835
Sum verdsattelsesnivå 2 (netto)			222		(39)		183
Sum verdsattelsesnivå 3 (netto)							

Årsrapport 2024

Kap. 1 Innledning - om oss Kap. 2 Styrets årsberetning Kap. 3 Årsregnskap og noter

Årsregnskap og noter for Posten Bring Konsern	137
Årsregnskap og noter for Posten Bring AS	192
Alternativt resultatmål (APM)	228
Styrets erklæring	233
Uavhengig revisors beretning	234
Uavhengig revisors attestasjonsuttalelse	239

NOTE 14 FINANSIELL RISIKO OG KAPITALSTYRING

I noten beskrives konsernets finansielle risikoer, herunder markedsrisiko, kredittisiko og likviditetsrisiko. Konsernet benytter derivater for å redusere markedsrisiko, og i «Note 21 Derivater og sikringsforhold» gis detaljert informasjon om derivater og sikringsforhold. Det henvises for øvrig til «Note 13 Oversikt finansielle elendeler og forpliktelser».

Posten Bring har en sentrallisert finansfunksjon. Denne har som hovedformål å sikre konsernets finansielle handlefrihet, samt overvåke og styre finansiell risiko.

Kategorier av finansiell risiko

Markedsrisiko: Oppstår som følge av konsernets åpne posisjoner i valuta- og renteinstrumenter. Risikoen er knyttet til resultatvariasjoner som følge av endringer i markedspriser eller kurser.

Kredittisiko: Risiko for tap som skyldes at konsernets motparter/kunder ikke oppfyller sine betalingsforpliktelser overfor konsernet. Kredittisiko vedrører alle finansielle eiendeler med motparter/kunder, i hovedsak kundefordringer, rentebærende verdipapirer, innvilgede ikke-benyttede kreditter/trekkfasiliteter, samt motpartsrisiko som oppstår gjennom opptak av derivater og valutakontrakter.

Likviditetsrisiko: Risiko for at konsernet ikke kan overholde sine finansielle forpliktelser.

Markedsrisiko

Bruk av finansielle derivater og strategi for risikohåndtering

Finansielle derivater er avtaler som inngås for å fastsette rentevilkår, valutakurser og verdi av egenkapitalinstrumenter for bestemte perioder. Finansielle derivater i Posten Bring benyttes for å håndtere markedsrisiko som oppstår som følge av konsernets ordinære virksomhet.

Følgende derivater benyttes for sikringsformål i konsernet:

Terminer: Avtale om å kjøpe/selge valuta på et fremtidig tidspunkt til en på forhånd avtalt pris. Posten Bring benytter i hovedsak valutaterminer for å sikre investeringer i og utlån til datterselskaper i utenlandsk valuta.

Swapper: Avtale der to parter bytter kontantstrømmer over en bestemt tidsperiode. De viktigste swappene som benyttes av Posten Bring, er:

- Renteswapper:** Bytte av rentebotingsforhold knyttet til en avtalt hovedstol i en bestemt tidsperiode. I den avtalte perioden bytter partene i swappen fast og flytende rente i samme valuta.
- Valutaswapper:** En avtale mellom to parter om å bytte en valuta mot en annen, samtidig som det inngås en avtale om å bytte disse tilbake på et fremtidig tidspunkt til en på forhånd avtalt kurs.

Valutarisiko

Valutarisiko begrenses ved å redusere effekter av endring i valutakurser gjennom bruk av terminkontrakter. Valutabalanser på bankkontoer søkes minimert

på datterselskapsnivå og styres aktivt på konsernnivå for å unngå vesentlige positive/negative effekter. Da konsernets funksjonelle- og presentasjonsvaluta er norske kroner, er Posten Bring eksponert for valutarisiko knyttet til konsernets nettoinvesteringer i utenlandsk virksomhet. Posten Bring inngår terminkontrakter for å redusere denne valutarisikoen.

Morselskapet finansierer datterselskapene ved å gi langsiktig finansiering i datterselskapenes funksjonelle valuta. Dette gir morselskapet en valutaeksponering dersom utlån skjer i annen valuta enn norske kroner. For å sikre denne eksponeringen inngås terminkontrakter. Per 31. desember 2024 var det ingen vesentlige utlån til datterselskaper i annen valuta enn norske kroner og med det ingen tilknyttede terminkontrakter.

Konsernets viktigste valutakurser	Valutakurs 01.01.2024	Gjennomsnittlig valutakurs 2024	Valutakurs 31.12.2024
Svenske kroner (SEK)	1,013	1,017	1,029
Danske kroner (DKK)	1,508	1,559	1,582
Euro (EUR)	11,241	11,625	11,795
Britiske pund (GBP)	12,934	13,735	14,225
US Dollar (USD)	10,172	10,745	11,353

Årsrapport 2024

Kap. 1 Innledning - om oss Kap. 2 Styrets årsberetning Kap. 3 Årsregnskap og noter

Årsregnskap og noter for Posten Bring Konsert.....	137
Årsregnskap og noter for Posten Bring AS	192
Alternativ resultatmål (APM).....	228
Styrets erklæring	233
Uavhengig revisors beretning	234
Uavhengig revisors attestasjonsuttalelse	239

Renterisiko

Renterisiko er hovedsakelig knyttet til konsernets gjeldsportefølje. Denne risikoen styres på konsernnivå. Konsernet har som målsetning over tid å ha 20-70 prosent av den langsiktige låneporteføljen i fast rente (inkluderer langsiktig gjeld til kredittinstitusjoner med forfall innen

ett år, men ekskluderer leieforpliktelser og øvrig rentebærende gjeld). Per 31. desember 2024 var det inngått fastrenteaftaler på 1 800 mill. kroner (40 prosent) av konsernets langsiktige rentebærende gjeldsportefølje (1 556 mill. kroner (43 prosent) i 2023). Se for øvrig «Note 19 Rentebærende

langsiktig og kortsiktig gjeld» og «Note 21 Derivater og sikringsforhold» for nærmere beskrivelse av sikring av rentebetingelser.

Tabellen under viser sensitivitet på konsernets valuta- og rentederivater.

SENSITIVITETSANALYSER

2024 Sensitivitetsanalyse markedsrisiko

	Kjøpsvaluta	Valutabeløp	Salgsvaluta	Valutabeløp	Forfall	Effekt ved endring +/- 20 % (NOK) ¹⁾		
						Over resultat	Over utvidet resultat	
Sikring av nettoinvestering	NOK	661	SEK	643	2025		+/-147	
						Balansført verdi	Effekt ved endring +/- 150 basispunkter	
							Over resultat	Over utvidet resultat
Netto rentebærende gjeld (fordring) med flytende rente ²⁾					620		+/-9	

1) Terminkurs per 31.12.2024

2) Netto rentebærende gjeld (fordring) med flytende rente beregnes som rentebærende gjeld med flytende rente fratrukket likvide midler og leieforpliktelser

2023 Sensitivitetsanalyse markedsrisiko

	Kjøpsvaluta	Valutabeløp	Salgsvaluta	Valutabeløp	Forfall	Effekt ved endring +/- 20 % (NOK) ¹⁾		
						Over resultat	Over utvidet resultat	
Sikring av nettoinvestering	NOK	641	SEK	643	2024		+/-156	
						Balansført verdi	Effekt ved endring +/- 150 basispunkter	
							Over resultat	Over utvidet resultat
Netto rentebærende gjeld (fordring) med flytende rente ²⁾					583		+/-9	

1) Terminkurs per 31. desember 2023

2) Netto rentebærende gjeld (fordring) med flytende rente beregnes som rentebærende gjeld med flytende rente fratrukket likvide midler og leieforpliktelser

Finansiell informasjon til styret og årsrapport med noter for Posten Bring Konsert 173

Årsrapport 2024

Kap. 1 Innledning - om oss Kap. 2 Styrets årsberetning Kap. 3 Årsregnskap og noter

Årsregnskap og noter for Posten Bring Konsert.....	137
Årsregnskap og noter for Posten Bring AS	192
Alternativ resultatmål (APM).....	228
Styrets erklæring	233
Uavhengig revisors beretning	234
Uavhengig revisors attestasjonsuttalelse	239

Regnskapsmessig effekt fra endring i markedsrisiko er klassifisert over resultat eller over utvidet resultat avhengig av hvor effekten først innregnes.

Valutasensitiviteten viser effekt over resultat eller utvidet resultat ved endring i terminkurs per 31. desember 2024 +/- 20 prosent. Valutatimer knyttet til sikring av utenlandske investeringer innregnes i utvidet resultat.

Rentesensitiviteten viser resultateffekt ved endring i den flytende renten +/- 1,5 prosentpoeng for konsernets netto rentebærende gjeld eksklusive leieforpliktelser.

Kreditrisiko

Konsernet har følgende retningslinjer for å redusere de ulike kildene til kreditrisiko:

Kundefordringer

Konsernet har retningslinjer for å påse at kredittsalg kun foretas til kunder med tilfredsstillende betalingsvane, og at utestående beløp ikke overstiger fastsatte kredittrammer, se for øvrig «Note 16 Rente- og kortsiktige fordringer». Konsernet har per 31. desember 2024 ingen vesentlig kredittkøpsponering mot én enkelt motpart.

Rentefond

Som en del av likviditetsstyringen har konsernet vesentlige plasseringer i rentefond med lav risiko. Den 31. desember 2024 hadde konsernet 1 808 mill. kroner plassert i ulike rentefond (1 835 mill. kroner i 2023). Konsernets retningslinjer

fastslår at rentefond som benyttes, skal være likvide og ha en rating på minimum BBB-.

Bankinnskudd

Konsernets hovedbankforbindelse er ratet AA-.

Derivater

For å redusere kreditrisiko har konsernet retningslinjer om kun å inngå derivatkontrakter med motparter med rating lik eller bedre enn A-.

Maksimal risikoeksponering

Konsernet hadde ikke finansielle eiendeler utenom balansen per 31. desember 2024 (tilsvarende i 2023), og maksimal risikoeksponering anses å være representert ved balansført verdi av de finansielle eiendelene i balansen.

Konsernet har gitt ulike former for garantier, herunder husleiegarantier,

kontraktsgarantier, gjeldsgarantier og andre botalingsgarantier. Garantiene er stilt i forbindelse med løpende drift. Konsernet har ikke stilt eiendeler av vesentlig verdi som pant. Se for øvrig «Note 22 Garantiansvar/pantstillelser»

Likviditetsrisiko

Tilgjengelig likviditet og eventuell valutaeksponering følges daglig opp av konsernets finansfunksjon. Konsernets kortsiktige kapitalbehov dekkes av kassekreditt (se «Note 17 Likvide midler»), samt sertifikatlån og trekkfasiliteter.

Trekkrettigheter

Konsernet har en trekkfasilitet på 200 mill. euro som utløper i desember 2028. Trekkfasiliteten er avtalt med nordiske banker med rating A- eller bedre, og er definert som en bærekraftig trekkrettighet hvor betingelsene er knyttet opp mot konsernets oppfyllelse av sine vitenskapsbasert mål (Science Based

Targets). Fasiliteten var ubenyttet per 31. desember 2024.

Tabellen under viser forfallsstruktur på konsernets gjeld eksklusive leieforpliktelser. Se «Note 18 Leieforpliktelser (leieavtaler)» for forfallsstruktur for konsernets leieforpliktelser.

Kapitalstyring

Konsernet har en sentral forvaltning av kapitalstrukturen og har sentralisert det overordnede ansvaret for konsernets likviditetsstyring. Dette skal sikre effektiv utnyttelse av konsernets kapital, samt finansiell trygghet og fleksibilitet.

Konsernet har som målsetting å oppnå størst mulig tilgjengelighet, fleksibilitet og avkastning på likvide midler samtidig som kredittrisikoen begrenses. Dette oppnås ved å konsentrere mest mulig av tilgjengelig likviditet i konsernets konsernkontoordning, samt å ha en

Forfallsstruktur på konsernets lån/finansielle forpliktelser

	2025	2026	2027	2028	2029	2030	2031	Totalt
Sertifikatlån	200							200
Obtgasjonlån		1 500		450		1 000	1 550	4 500
Finansielle derivater (renteswapper)	14	14	2	2	2	2	1	39
Finansielle derivater (valutatimer)	8							8
Øvrig gjeld ekskl. finansielle derivater	4 711							4 711
Sum konsern	4 932	1 514	2	452	2	1 002	1 551	9 456
Forventede renteutbetalinger ¹⁾	226	198	152	145	126	95	64	1 007
Gjennomsnittlig rente								5,0%

1) Basert på rentenivå per 31. desember 2023

Finansiell informasjon til styret og årsrapport med noter for Posten Bring Konsert 174

Årsrapport 2024

Kap. 1 Innledning - om oss Kap. 2 Styrets årsberetning Kap. 3 Årsregnskap og noter

► Årsregnskap og noter for Posten Bring konsern.....	137
Årsregnskap og noter for Posten Bring AS	192
Alternative resultatmål (APM)	228
Styrets erklæring	233
Uavhengig revisors beretning.....	234
Uavhengig revisors attestasjonsuttalelse	239

konserverativ forvaltningsprofil med stor vekt på likvide plasseringer.

Tilstrøket likviditetsreserve bidrar til å sikre og opprettholde konsernets finansielle handlefrihet. Likviditetsreserven består av rentefond og ubenyttede trekkrettigheter fratrukket sertifikatlån (se «Alternative resultatmål (APM)»), og bør over tid utgjøre om lag 15 prosent av konsernets driftsinntekter for de siste tolv månedene. Konsernets langsiktige likviditetsreserve per 31. desember 2024 var 3 967 mill. kroner (3 883 mill. kroner i 2023), som tilsvarer 16 prosent av konsernets driftsinntekter.

Konsernet hadde en egenkapitalandel per desember 2024 på 30 prosent (30 prosent i 2023), som ansees som et tilstrekkelig nivå for konsernet.

Konsernet har langsiktige trekkfasiliteter som utgjør en god finansieringsreserve. I tillegg har konsernet diversifisert sine kapitalkilder, med tilgang på kapital gjennom obligasjonsmarkedet, samt i sertifikatmarkedet.

Datterselskaper tillates ikke å etablere ekstern finansiering, men får finansiering gjennom konserninterne langsiktige lån eller trekkfasiliteter og kortsiktige trekkrammer innenfor konsernkontosystemet.

Konsernet måler kapitalutnyttelsen ved å anvende gjeldsgradratio som er netto rentebærende gjeld dividert med egenkapital. Netto rentebærende gjeld består av rentebærende kortsiktig og langsiktig

Nøkkeltall for kapitalstyring:

	2024	2023
Rentebærende gjeld	8 655	8 118
Rentebærende likvide midler	2 298	1 947
Netto rentebærende gjeld	6 357	6 171
Sum egenkapital	6 101	5 876
Totalkapital	20 363	19 625
Gjeldsgrad	1,0	1,1
Egenkapitalandel	30,0 %	29,9 %
Driftsresultat før avskrivninger (EBITDA)	2 703	2 316
Netto gjeld/Driftsresultat før avskrivninger (EBITDA)	2,4	2,7

gjeld fratrukket likvide midler i form av kontanter, bankbeholdninger og rentefond. I tillegg brukes netto rentebærende gjeld dividert på driftsresultat før avskrivninger (EBITDA) for å måle om resultatet fra driften er tilstrekkelig for å betjene konsernets eksterne gjeld.

Det var ingen betydelige endringer i konsernets måtsetninger, prinsipper eller prosesser knyttet til kapitalstyring i løpet av 2024.

Kreditrating

Scope Ratings har siden 2021 gitt Posten Bring en årlig kreditrating. Konsernets gjeldende rating (fra februar 2025) er A/stable. Ratingen er godt innenfor «Investment Grade», og bidrar til å sikre konsernet tilstrekkelig tilgang på kapital.

Låneklausuler

Konsernet har låneklausuler i forbindelse med ekstern finansiering. Overholdelse av klausulene beregnes basert på konsernets regnskapstall.

Konsernet har en trekkrettighet med klausul som sier at netto rentebærende gjeld ikke kan overstige 3,5 ganger tolv måneders rullerende driftsresultat før avskrivninger (EBITDA). Per 31. desember 2024 hadde konsernet netto rentebærende gjeld som tilsvarer 2,4 ganger driftsresultat før avskrivninger (EBITDA). Tilsvarende tall i 2023 var på 2,7.

I tillegg gjelder følgende klausuler for de fleste låneavtaler:

- «Change of control»: minimum 51 prosent statlig eierskap
- «Negative pledge»: forbud mot å pantsette aktiva

- «Cross default»: mislighold i en låneavtale medfører at alle avtaler anes misligholdt

Brudd på låneklausuler kan innebære krav om innfrielse av all rentebærende gjeld, eventuelt forhandling av låneavtaler.

Det foreligger ingen klausuler om årlig regulering på nivået av klausulene i låneavtalene. Nivået på finansielle nøkkeltall i låneklausulene følges opp og rapporteres til ledelsen regelmessig. Konsernet har gjennom hele 2024 og ved utgangen av året overholdt klausulene i låneavtalene. Konsernet forventer å kunne overholde klausulene også i 2025.

Finansielle indikatorer og nøkkeltall i Årsrapport med noter for Posten Bring konsern | 115

Årsrapport 2024

Kap. 1 Innledning - om oss Kap. 2 Styrets årsberetning Kap. 3 Årsregnskap og noter

► Årsregnskap og noter for Posten Bring konsern.....	137
Årsregnskap og noter for Posten Bring AS	192
Alternative resultatmål (APM)	228
Styrets erklæring	233
Uavhengig revisors beretning.....	234
Uavhengig revisors attestasjonsuttalelse	239

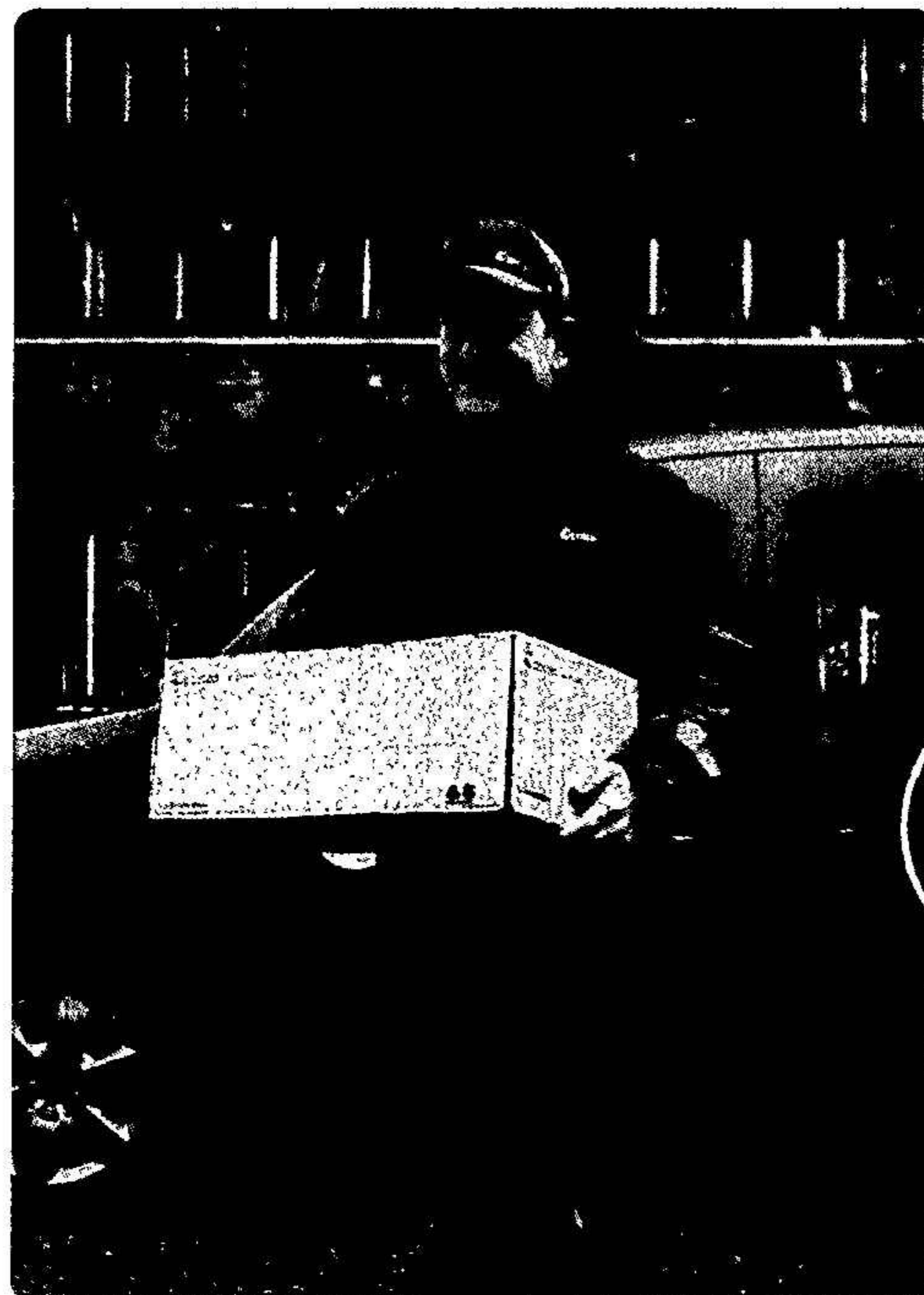

NOTE 15 RENTEBÆRENDE LANGSIKTIGE OG KORTSIKTIGE FORDRINGER

Noten gir en oversikt over konsernets rentebærende langsiktige og kortsiktige fordringer, inkludert fremleiefordringer. For informasjon om konsernets leieavtaler, se «Note 18 Leieforpliktelser (leieavtaler)». Det henvises for øvrig til «Note 13 Oversikt finansielle eiendeler og forpliktelser».

	2024	2023
Langsiktige fremleiefordringer	35	44
Andre langsiktige fordringer	10	10
Rentebærende langsiktige fordringer	45	54
Kortsiktige fremleiefordringer	9	14
Andre kortsiktige fordringer	77	81
Rentebærende kortsiktige fordringer	86	95

Konsernets andre rentebærende kortsiktige fordringer bestod i hovedsak av forskuddsbetallinger til innskudds- og premiefond i Storebrand fra Posten Bring AS.

Finansielle indikatorer og nøkkeltall i Årsrapport med noter for Posten Bring konsern | 116

Årsrapport 2024

Kap. 1 Innledning - om oss Kap. 2 Styrets årsberetning Kap. 3 Årsregnskap og noter

Årsregnskap og noter for Posten Bring Konsern.....	137
Årsregnskap og noter for Posten Bring AS.....	192
Alternativt resultatmål (APM).....	228
Styrets erklæring.....	233
Uavhengig revisors beretning.....	234
Uavhengig revisors attestasjonsuttalelse.....	239

NOTE 16 RENTEFRIE KORTSIKTIGE FORDRINGER

Noten gir en oversikt over konsernets rentefrie kortsiktige fordringer, inkludert kundefordringer. I tillegg vises aldersfordeling av kundefordringer, samt avsetning til tap på kundefordringer. Det henvises for øvrig til «Note 13 Oversikt finansielle eiendeler og forpliktelser».

	2024	2023
Kundefordringer	3 155	3 139
Opptjente, ikke-fakturerte inntekter	469	465
Forskuddsbetalte kostnader	409	361
Fordringer ansatte	3	4
Kortsiktige derivater	1	2
Øvrige fordringer	116	165
Rentefrie kortsiktige fordringer	4 153	4 137
Aldersfordelte kundefordringer:		
Ikke forfalt	2 705	2 642
0 - 30 dager	393	460
31 - 60 dager	29	48
61 - 90 dager	10	11
Over 90 dager	71	38
Avsetning tap på fordringer	(53)	(60)
Sum kundefordringer	3 155	3 139
Forventet kredittap:		
Balans 01 01	(60)	(45)
Endring tapsavsetning	2	(13)
(For mye)/for lite avsatt tidligere år	6	1
Omregningsdifferanse	(1)	(3)
Balans 31.12.	(53)	(60)
Sum faktiske tap på fordringer	31	31
Fordeling avsetning tap på fordringer:		
Individuelle krav	(38)	(39)
Kollektiv avsetning	(15)	(21)
Sum fordeling	(53)	(60)

Regnskapsprinsipper

Kundefordringer er regnet første gang til virkelig verdi og måles deretter til amortisert kost, fratrukket avsetning til forventet kredittap. Konsernet benytter forenklet metode for avsetning til forventet kredittap på kundefordringer og måler tapsavsetningen til et beløp som tilsvarende

ventede kredittap i levetiden. Dette gjøres gjennom en kombinasjon av individuelle vurderinger og sjablonmessige vurderinger med basis i forfallensanalyse og historiske data. Påtapto (faktiske) kredittap reduserer kundefordringens balanseførte verdi direkte.

Konsernets balanseførte verdi av kundefordringer var tilnærmet lik virkelig verdi per 31. desember 2024.

Konsernet hadde ingen vesentlig kredittisiko knyttet til én enkelt motpart eller flere motparter som kunne sees på som en gruppe på grunn av likheter i kreditt-risikoen.

Konsernet har retningslinjer for å påse at kredittsalg kun foretas til kunder med tilfredsstillende betalingsevne og at utestående beløp ikke overstiger fastsatte kredittrammer.

Øvrige rentefrie kortsiktige fordringer har forfallstid under ett år, og nominell verdi anses å være lik virkelig verdi. Opptjente ikke fakturerte inntekter var i hovedsak inntekter fra utenlandske

postverk, samt ikke fakturerte, leverte logistikkjenester.

Forskuddsbetalte kostnader bestod i hovedsak av kostnader for periodisering i fremtidige perioder.

Øvrige fordringer var i hovedsak fordringer knyttet til tryggederfusjoner, forskuddsskatter og Post i Butikk.

For kortsiktige derivater vises til «Note 21 Derivater og sikringsforhold».

For detaljer, se under og for fullstendig informasjon, se årsrapport med noter for Posten Bring Konsern 176

Årsrapport 2024

Kap. 1 Innledning - om oss Kap. 2 Styrets årsberetning Kap. 3 Årsregnskap og noter

Årsregnskap og noter for Posten Bring Konsern.....	137
Årsregnskap og noter for Posten Bring AS.....	192
Alternativt resultatmål (APM).....	228
Styrets erklæring.....	233
Uavhengig revisors beretning.....	234
Uavhengig revisors attestasjonsuttalelse.....	239

NOTE 17 LIKVIDE MIDLER

Likvide midler inkluderer kontanter, bankinnskudd og rentefond med lav risiko.

Regnskapsprinsipper

Kontanter og kontantekvivalenter er kort- og likvide investeringer som kan konverteres til et kjent beløp i kontanter innen tre måneder og som inneholder uvesentlig risiko.

	2024	2023
Kontanter og bankinnskudd	490	112
Rentefond	1 808	1 835
Likvide midler	2 298	1 947

Konsernet har sin konsernkontoordning i SEB og det var per 31. desember 2024 netto innestående beløp på konsernkontoen. Posten Bring hadde ved utgangen av året en ubenyttet kassekreditt på konsernkontoordningen i SEB med ramme på 500 mill. kroner.

Konsernet har i tillegg en trekkfasilitet med trekkrettighet på 200 mill. euro. Per 31. desember 2024 var denne trekkrettigheten ubenyttet. Se «Alternative resultatmål (APM)» for langsiktig og kortsiktig likviditetsreserve.

Konsernets hadde også plasseringer i rentefond med lav risiko. Plasseringene utgjorde en viktig del av selskapets

likviditetsreserve. Informasjon om rentefond omtales også i «Note 14 Finansiell risiko og kapitalstyring».

Posten Bring AS har etablert en bankgaranti i SEB som sikkerhet for de ansattes forskuddstrekk på opptil 280 mill. kroner for ansatte i Posten Bring AS.

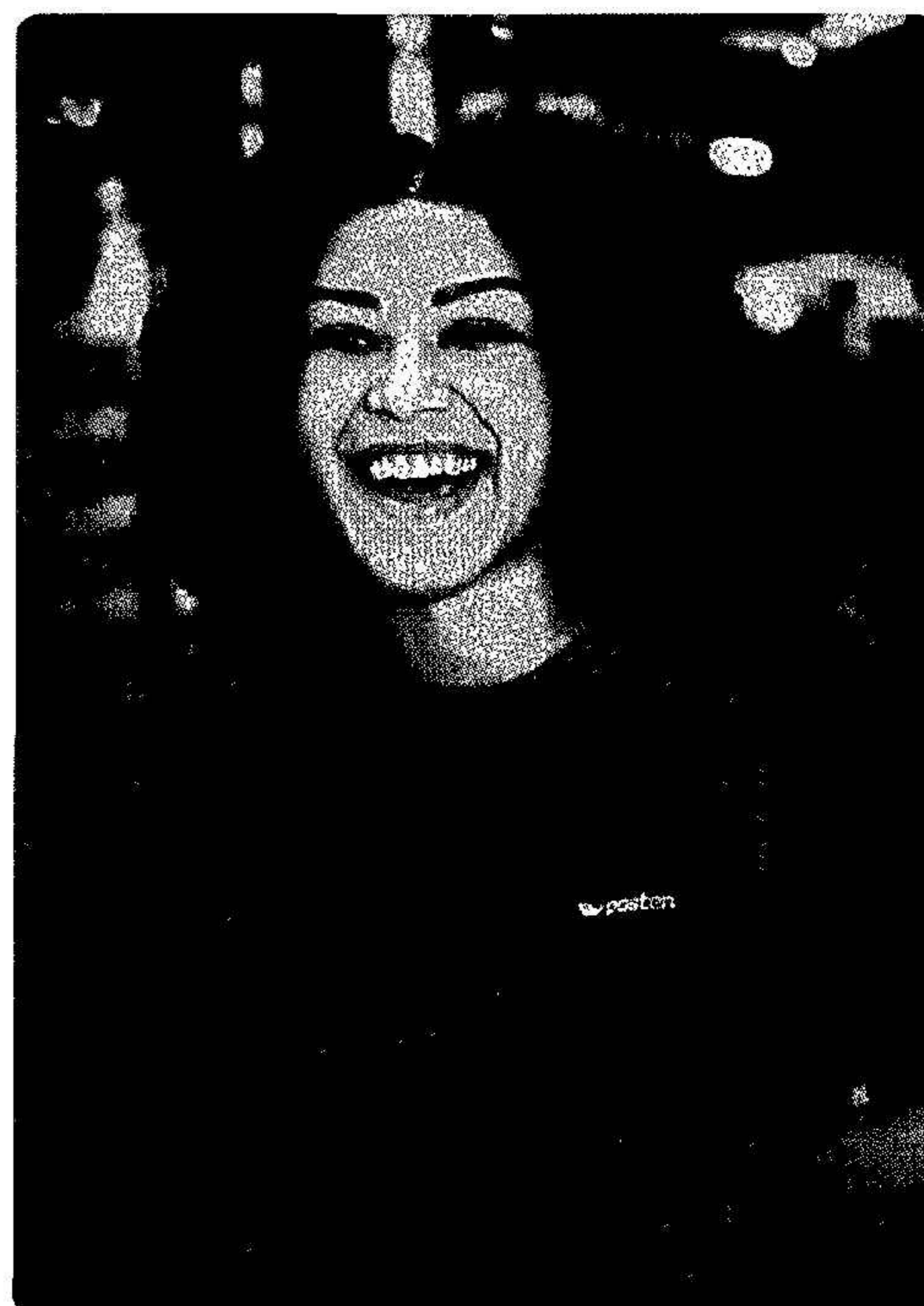

For detaljer, se under og for fullstendig informasjon, se årsrapport med noter for Posten Bring Konsern 176

Årsrapport 2024

Kap. 1 Innledning - om oss
Kap. 2 Styrets årsberetning
Kap. 3 Årsregnskap og noter

► Årsregnskap og noter for Posten Bring konsern.....137
 Årsregnskap og noter for Posten Bring AS.....192
 Alternative resultatmål (APM).....228
 Styrets erklæring.....233
 Uavhengig revisors beretning.....234
 Uavhengig revisors attestasjonsuttalelse.....239

NOTE 18 LEIEFORPLIKTELSER (LEIEAVTALER)

Noten viser virkningen konsernets leieavtaler har på konsernets finansielle stilling og finansielle inntjening, både som leietaker og utleier.

De største rett til bruk eiendelene var knyttet til leie av Posthuset Bishop Gunnerus' gate 14A, terminaler i Norge, Sverige og Danmark samt bygg i lagervirksomheten. Konsernet hadde i tillegg i overkant av 5 000 leieavtaler knyttet til transportmidler og maskiner.

Konsernet som leietaker
 Leieavtalene i konsernet gjaldt hovedsakelig leie av bygg, kontorlokaler, transportmidler og maskiner.

Rett til bruk-eiendeler

	Eiendom	Transportmidler	Maskiner	Sum
Balansført verdi 01.01.2024	2 643	1 013	42	3 698
Tilgang	146	375	79	600
Endringer av eksisterende leieavtaler	256	57	4	317
Avgang	(22)	(26)	(6)	(54)
Årets avskrivninger	(538)	(431)	(26)	(995)
Årets nedskrivninger	(33)			(33)
Omregningsdifferanser	24	9	1	34
Balansført verdi 31.12.2024	2 476	997	94	3 567

	Eiendom	Transportmidler	Maskiner	Sum
Balansført verdi 01.01.2023	2 473	775	19	3 266
Tilgang	619	651	29	1 299
Endringer av eksisterende leieavtaler	17	73	1	91
Avgang	(40)	(84)	(6)	(130)
Årets avskrivninger	(463)	(406)	(12)	(881)
Omregningsdifferanser	37	4	11	52
Balansført verdi 31.12.2023	2 643	1 013	42	3 698

Rett til bruk-eiendeler avskrives lineært over brukstiden. Kontraktperiodene for eiendom varierer fra ett år og opp til 40

år for enkelte festetomter. Transportmidler og maskiner har normalt en varighet på mellom to til åtte år.

Regnskapsprinsipper

Konsernet som leietaker

Konsernet har valgt å ikke balanseføre leieavtaler som faller inn under definisjonen eiendeler med lav verdi, kortsiktige leieavtaler hvor den ikke-kansellerbare leieperioden er under eller er lik tolv måneder, samt leieavtaler for innstøtte eiendeler. Leiekostnadene for disse avtalene resultatføres direkte.

Få av konsernets leieavtaler inkluderer øvrige tjenester og komponenter, for eksempel felleskostnader, driftstoff og avfall. Ikke-tekniske komponenter adskilles fra leieavtalen og inngår som driftskostnader i konsernregnskapet.

Konsernet som utleier
 For kontrakter hvor konsernet er utleier klassifiseres

hver enkelt leieavtale som enten en operasjonell leieavtale eller en finansiert leieavtale.

Finansielle leieavtaler

Konsernet som utleier har ingen vesentlige finansielle leieavtaler.

Operasjonelle leieavtaler

For operasjonelle leieavtaler inngår konsernet leiebetaling som andre inntekter, hovedsakelig leieinntekt, med mindre et annet systematisk grunnlag for gjenspeiling av den underliggende eiendelen ved bruk av den underliggende eiendelen reduseres. Konsernet inngår utgifter som har påløpt ved oppføring av leieinntekt som en driftskostnad.

Bruk av skjønn og/eller estimeringsusikkerhet

Vurdering av avtaler i konsernet som tilfredsstillende standardens definisjon og krav for innregning

For at en avtale skal falle inn under kravene må avtalen oppfylle definisjonen av en leieavtale, herunder må eiendelene være identifiserbare og leietaker må ha rett til å kontrollere bruk av eiendelene i en gitt periode.

Vesentlige avtaler i konsernet vedrører hovedsakelig leiekontrakter tilknyttet bygg og terminaler samt konsernets bilpark.

Leie av fast eiendom og transportmidler vil som hovedregel omfattes av definisjonen i standarden og klassifiseres som en leieavtale.

Hoveddelen av transportavtalene i konsernet er av en karakter hvor det ikke kan identifiseres noen spesifikk eiendel, eller er av kortsiktig art og disse faller derfor utenfor definisjonen av en leieavtale.

Vurdering av leieperiode

Få av konsernets vesentlige leieavtaler, spesielt innleie av rom, inkluderer opsjoner for forlengelse av leieavtalen. Det er den ikke-kansellerbare leieperioden (inkludert oppløpsperiode) og eventuelle opsjoner hver man er rimelig sikker på utøvelse, som inngår i leieforpliktelsen. Konsernet tolker rimelig sikker som et sannsynlighetsnivå betydelig mer enn 80 prosent.

I vurderingen av om utøvelse av en opsjon er rimelig sikker er det særlig lagt vekt på om eien-

delen er viktig for operasjonell drift og inngår i konsernets strategiske planer.

Konsernet har også latt i betraktning utøvelsesrisikoen til en opsjon, som følge av at brøden av sikkerhet anses lavere dersom utøvelsesrisikoen er langt fra 100%.

Vurdering av leiebetaling

Leiebetaling inkluderer faste betalinger og eventuelle betalinger som varierer med en indeks eller en rentesats, men ikke variable leiebetaling som avhenger av bruken av eiendelen.

I tillegg inkluderer leiebetalinger restverdigarantier, kjøpsoppsjoner og eventuelle termingerutgifter. Situasjoner og eventuelle skader som følge av rutinemessig bruk av den leide eiendelen kostnadsføres eller hvirvler som dette tilhører.

Diskonteringsrenter

Nærværen av leiebetalingene skal diskonteres med leietakers marginale lånerente når leieavtalens løpsperiode ikke er nok til å fastsettes.

Konsernet bruker marginal lånerente som følger: NIBOR rente + konsernets kredittmargin + risikopåslag. Risikopåslaget er en skjønsmessig vurdering hvor man tar hensyn til type eiendel, levetid på eiendelen og eventuelt beløpsforholdet på områdene NIBOR rente og kredittmargin reflekterer de ulike lengdene på leieperioden.

Årsrapport 2024

Kap. 1 Innledning - om oss
Kap. 2 Styrets årsberetning
Kap. 3 Årsregnskap og noter

► Årsregnskap og noter for Posten Bring konsern.....137
 Årsregnskap og noter for Posten Bring AS.....192
 Alternative resultatmål (APM).....228
 Styrets erklæring.....233
 Uavhengig revisors beretning.....234
 Uavhengig revisors attestasjonsuttalelse.....239

Leieforpliktelser

	2024	2023
Leieforpliktelser 01.01	4 032	3 580
Nye leieforpliktelser	600	1 299
Endringer i eksisterende leieavtaler	327	88
Avgang	(34)	(121)
Leiebetaling	(1 169)	(1 030)
Rentekostnad på leieforpliktelser	167	148
Omregningsdifferanser	31	68
Leieforpliktelser 31.12	3 954	4 032
Langsiktige leieforpliktelser	2 991	3 140
Kortsiktige leieforpliktelser	963	892
Totale leieforpliktelser	3 954	4 032

Totale utgående kontantstrømmer knyttet til leieavtaler i 2024 var 1 368 mill. kroner (1 206 mill. kroner i 2023) inklusive rentebetalinger. Av dette vedrørte 1 002 mill. kroner netto nedbetaling av leieforpliktelser (882 mill. kroner i 2023). Resterende var kortsiktige leieavtaler og leieavtaler for eiendeler med lav verdi.

Fremtidige utgående kontantstrømmer som ikke er gjenspeilet i målløsen av leieforpliktelser
 Konsernet har inngått leieavtaler (inkludert endring av eksisterende leieavtaler) som ikke er tatt i bruk per 31. desember 2024. Fremtidige utgående kontantstrømmer knyttet til disse leieavtalene var 695 mill. kroner.

Tabellene til høyre viser vektet gjennomsnittlig rente på Posten Brings ulestående leieforpliktelser per 31. desember 2024, fordelt på henholdsvis leieperiode og type leieavtale.

Diskonteringsrentetabell fordelt på leieperiode og type leieavtale

Leieperiode	Vektet rente i %
Mindre enn 3 år	4,8
3 - 5 år	4,3
5 år - 7 år	4,6
7 år - 10 år	3,6
10 år - 15 år	4,5
15 år - 20 år	4,2
Mer enn 20 år	3,8
Alle leieavtaler	4,2

Type leieavtale	Vektet rente i %
Eiendom med sentral beliggenhet	4,0
Eiendom uten sentral beliggenhet	4,1
Maskiner	4,9
Transportmidler	4,6
Alle leieavtaler	4,2

Forfallsstruktur for konsernets udiskonterte leieforpliktelser

Leieperiode	Beløp
Mindre enn 1 år	1 091
1-2 år	898
2-3 år	707
3-4 år	488
4-5 år	359
5-10 år	743
10-20 år	102
Mer enn 20 år	64
Totale udiskonterte leieforpliktelser 31.12.2024	4 450

Årsrapport 2024

Kap. 1 Innledning - om oss Kap. 2 Styrets årsberetning Kap. 3 Årsregnskap og noter

Årsregnskap og noter for Posten Bring Konsern.....	137
Årsregnskap og noter for Posten Bring AS.....	192
Alternativ resultatmål (APM).....	228
Styrets erklæring.....	233
Uavhenglig revisors beretning.....	234
Uavhenglig revisors attestasjonsuttalelse.....	239

Øvrige resultateffekter fra leieavtaler

	2024	2023
Avskrivninger	995	881
Nedskrivninger ¹⁾	43	
Rentekostnader	187	148
Rentelinntekter	2	2
Kostnader knyttet til kortsiktige leieavtaler	180	150
Kostnader knyttet til leieavtaler for eiendeler med lav verdi, som ikke er kortsiktige	19	26
Inntekter fra operasjonell fremleie av rett til bruk eiendeler	16	29

¹⁾ Mill. kroner knyttet til nedskrivning av finansielle eiendeler

Leiekostnader knyttet til kortsiktige avtaler og eiendeler med lav verdi føres i resultatet som enten vare- og tjenestekostnad eller andre driftskostnader, basert på om det er leie av transportmidler eller andre typer eiendeler.

Førlengelsesopsjoner

Konsernets leieavtaler av eiendom har leieperioder som varierer mellom ett og 40 år. Flere av avtalene inneholder en rettighet til forlengelse som kan utøves i løpet av avtalens siste periode. Ved inngåelse av en avtale har konsernet vurdert om rettigheten til forlengelse med rimelig sikkerhet vil utøves. Konsernets potensielle fremtidige leiebetalinger som ikke var inkludert i leieforpliktelsene knyttet til forlengelsesopsjoner var 2 557 mill. kroner (udiskonterte) per 31. desember 2024 (1 885 mill. kroner i 2023). Av dette beløpet er om lag 80 prosent knyttet til

Posthuset i Oslo, logistikkterminalene på henholdsvis Berger, Oslo, Drøbak, Ålesund og Hamar i Norge, Arlanda i Sverige samt Greve, Koge og et fryselager i Danmark.

Konsernet som utleier

Konsernet hadde i 2024 enkelte mindre utleieavtaler knyttet til kontorbygg og eiendommer som ikke brukes av konsernet. Videre var det inngått enkelte avtaler om utleie av konsernets transportmidler. Dette inkluderte både operasjonelle og finansielle utleieavtaler.

Årsrapport 2024

Kap. 1 Innledning - om oss Kap. 2 Styrets årsberetning Kap. 3 Årsregnskap og noter

Årsregnskap og noter for Posten Bring Konsern.....	137
Årsregnskap og noter for Posten Bring AS.....	192
Alternativ resultatmål (APM).....	228
Styrets erklæring.....	233
Uavhenglig revisors beretning.....	234
Uavhenglig revisors attestasjonsuttalelse.....	239

NOTE 19 RENTEBÆRENDE LANGSIKTIG OG KORTSIKTIG GJELD

Rentebærende langsiktig og kortsiktig gjeld omfatter gjeld til kredittinstitusjoner, obligasjonslån, sertifikatlån og annen rentebærende gjeld. Planlagte nedbetalinger og den delen av langsiktig gjeld som forfaller til betaling innen ett år, inngår i rentebærende kortsiktig gjeld. Det henvises for øvrig til «Note 13 Oversikt finansielle eiendeler og forpliktelser».

	2024	2023
Obligasjonslån	4 500	3 500
Rentebærende langsiktig gjeld	4 500	3 500
Langsiktig gjeld til kredittinstitusjoner med forfall innen ett år		111
Sertifikatlån	200	200
Annent kortsiktig gjeld		275
Rentebærende kortsiktig gjeld	200	586

Konsernet tok i 2024 opp to nye grønne obligasjonslån på til sammen 1 000 mill. kroner. Ordinære avdrag og nedbetalinger av lån i 2024 var totalt 111 mill. kroner.

Per 31. desember 2024 hadde konsernet langsiktig gjeld med fastrente på 1 800 mill. kroner. Disse hadde en vektet gjennomsnittlig rente på 4,3 prosent og forfaller i perioden 2026-2031. Samtidig hadde konsernet 2 700 mill. kroner i langsiktig gjeld med flytende rente med en vektet gjennomsnittlig rente per 31. desember 2024 på 5,0 prosent. Disse forfaller i perioden 2026-2031.

Per 31. desember 2024 var det ikke trukket noe av konsernets kredittfasiliteter.

Per 31. desember 2024 hadde konsernet sertifikatlån på 200 mill. kroner. Sertifikatlånene var klassifisert som kortsiktig rentebærende gjeld, og utestående saldo var uendret fra 31. desember 2023. Per 31. desember 2024 var det ikke trukket noe på konsernets kassekreditt. Kassekreditt er klassifisert som annen kortsiktig gjeld. Gjennom 2024 ble det nedbetalt 275 mill. kroner på kassekreditt.

P Regnskapsprinsipper

Inntekt innregnes første gang til full verdi når utbetaling av lånet finner sted, med fradrag for transaksjonskostnader. Låne- og etterfølgende perioder innregnet til anskaffelseskost ved bruk av effektiv rentemethode. Med anvendt kost forstås

det beløp som den finansielle forpliktelsen må til ved forste gangsinnregning, fratrukket tilbakebetalinger (eksempelvis avdrag, renter og gebyrer), inklusiv effektive renter.

Avstemning av forpliktelser fra finansieringsaktiviteter

	2024	2023
Forpliktelser 01.01.	4 086	4 298
Kontantstrømmer fra innbetaling ved opptak av gjeld	1 000	2 500
Kontantstrømmer fra nedbetaling av gjeld	(111)	(2 710)
Kontantstrømmer fra (nedgang)/økning i kassekreditt	(275)	111
Endring i virkelig verdi		(79)
Andre endringer		(35)
Forpliktelser 31.12.	4 700	4 086

Det henvises til «Note 14 Finansiell risiko og kapitalstyring» for informasjon om forfallsstrukturen på konsernets lån og finansielle forpliktelser.

Årsrapport 2024

Kap. 1 Innledning - om oss
 Kap. 2 Styrets årsberetning
 Kap. 3 Årsregnskap og noter

► Årsregnskap og noter for Posten Bring konsern 137
 Årsregnskap og noter for Posten Bring AS 192
 Alternative resultatmål (APM) 228
 Styrets erklæring 233
 Uavhengig revisors beretning 234
 Uavhengig revisors attestasjonsuttalelse 239



NOTE 20 RENTEFRI LANGSIKTIG OG KORTSIKTIG GJELD

Konsernets rentefrie gjeld vedrørte i hovedsak kortsiktige poster, som avsetninger knyttet til lønn, offentlige avgifter, leverandørgjeld og andre påløpte kostnader. Det henvises for øvrig til «Note 13 Oversikt finansielle eiendeler og forpliktelser» og «Note 21 Derivat og sikringsforhold».

	2024	2023
Langsiktige derivater	39	28
Annen langsiktig gjeld		1
Rentefri langsiktig gjeld	39	28
Lønnsavsetninger og offentlige avgifter	1 937	1 846
Leverandørgjeld	1 167	1 160
Avsetning påløpte kostnader	960	1 086
Forskuddsbetalte inntekter	311	339
Avsetning for omstilling	86	20
Kortsiktige derivater	8	15
Annen kortsiktig gjeld	157	87
Rentefri kortsiktig gjeld	4 626	4 554

Lønnsavsetninger og offentlige avgifter inkluderte i hovedsak avsetning til feriepenger, opptjent ikke utbetalt lønn og offentlige avgifter.

Avsetning påløpte kostnader inkluderte hovedsakelig transportavsetninger, avsetninger for godtgjørelse for Post i Butikk-tjenester, avsetninger til utenlandske postselskap, avsetninger for IT-utvikling, vedlikehold og service knyttet til konsernets bilpark, samt kostnader knyttet til bygging av pakke-terminal i Moss.

Forskuddsbetalte inntekter var i hovedsak knyttet til forhåndsfakturering av frankeringsmaskiner, inntekter fra utenlandske postselskap, ubenyttede solgte frimerker og a-konto innbetalinger fra kunder.

For avsetning til omstillingskostnader, se «Note 12 Avsetninger for forpliktelser».

Annen kortsiktig gjeld inkluderte påløpte rentekostnader knyttet til obligasjonstån, avsetning for forventet tilbakebetaling av statlig kjøp for 2024, samt annen rentefri kortsiktig gjeld.

Årsrapport 2024

Kap. 1 Innledning - om oss
 Kap. 2 Styrets årsberetning
 Kap. 3 Årsregnskap og noter

► Årsregnskap og noter for Posten Bring konsern 137
 Årsregnskap og noter for Posten Bring AS 192
 Alternative resultatmål (APM) 228
 Styrets erklæring 233
 Uavhengig revisors beretning 234
 Uavhengig revisors attestasjonsuttalelse 239

NOTE 21 DERIVATER OG SIKRINGSFORHOLD

Alle derivater anvendes i økonomiske sikringer av markedsrisiko (valuta- og renterisiko). Verdien av derivatene svinger i forhold til underliggende priser, og noten viser virkelig verdi av åpne derivater på balansedagen. Det henvises for øvrig til «Note 14 Finansiell risiko og kapitalstyring».

2024	Eiendeler	Gjeld	Nominell verdi ¹⁾
Kontantstrømsikring			
Renteswapper NOK		(39)	1 050
Sikring av nettoinvestering			
Valutaterminkontrakter SEK	1	(8)	643
Sum	1	(47)	

¹⁾ Betalp i transaksjonsvaluta

2023	Eiendeler	Gjeld	Nominell verdi ¹⁾
Kontantstrømsikring			
Renteswapper NOK		(28)	805
Sikring av nettoinvestering			
Valutaterminkontrakter SEK	2	(15)	643
Sum	2	(43)	

¹⁾ Betalp i transaksjonsvaluta

Derivatene i tabellen over er klassifisert etter type regnskapsmessig sikring, og formålet med derivatene beskrives nedenfor.

Regnskapsprinsipper

Finansielle instrumenter: Sikring
 Konsernet benytter derivater for å håndtere valuta- og renterisiko.

Konsernets kriterier for å klassifisere et derivat som et sikringsinstrument er enten hele eller deler av en enkelt post eller en gruppe poster som sikringsobjekt er som følger:

- derivatet benyttes for å sikre en forventet transaksjon, utrettet innbetaling i en utenlandsk virksomhet eller en innregnet eiendel eller forpliktelse,
- sikringsforholdet ermerkes og dokumenteres,
- krav til sikringseffektivitet oppfylles.

Sikringseffektivitet analyseres løpende og oppfylles når:

- det er et økonomisk forhold mellom sikringsobjektet og instrumentet, det vil si vanligvis si at konsernet forventer at verdien endres systematisk ved endringer i underliggende risiko,
- kredittisiko ikke dominerer verdiendringene,
- og sikringsgraden reflekterer faktisk mengde som sikres og benyttes for å sikre.

Sikringsbokføringen opphører når:

- sikringsinstrumentet er forfalt, solgt, avsluttet eller utøvd, eller
- sikringen ikke tilfredsstiller kravene nevnt ovenfor for sikring.

Kontantstrømsikring
 Den effektive delen av endringene i virkelig verdi til et sikringsinstrument kvalifisert som en kontantstrømsikring innregnes i utvidet resultat. Den ineffektive delen av sikringsinstrumentet innregnes direkte i resultatet.

I de tilfeller der den å krede kontantstrømmen resulterer i innregning av en eiendel eller gjeld, reklassifiseres gevinsten og tap som tidligere er ført over utvidet resultat og innregnes sammen med en endel eller gjeld. For andre kontantstrømsikringer blir gevinsten og tap som er innregnet i utvidet resultat og akkumulert i egenkapitalen, reklassifisert til resultatet i samme periode som

kontantstrømmen som utgjør sikringsobjektet, resultatføres. Når et sikringsinstrument opphører å være effektivt, avsluttes sikringsbokføringen prospektivt. I slike tilfeller vil akkumulert gevinst eller tap på et sikringsinstrument i egenkapitalen først reklassifiseres når den sikrede transaksjonen gjennomføres. Dersom den sikrede transaksjonen ikke lenger er forventet å finne sted vil tidligere akkumulert gevinst eller tap på sikringsinstrumentet i egenkapitalen reklassifiseres og resultatføres umiddelbart.

Sikring av nettoinvestering i utenlandsk virksomhet

Konsernet benytter valutaterminkontrakter for å sikre nettoinvestering i utenlandske enheter. Endringer i valutaterminkontrakter som er bestemt for sikringsformål, innregnes i utvidet resultat sammen med omregningsdifferanser av investeringen i et enkelt øyeblikk av livstidsløp. Noe akkumulerte omregningsdifferanser knyttet til investeringen reklassifiseres over resultatet. Den delen av sikringen som ikke er effektiv, resultatføres direkte.

Virkelig verdissikring

Derivatet som kvalifiserer for sikring av virkelig verdi, måles til virkelig verdi, og endring i virkelig verdi innregnes i resultatregnskapet. Tilsvarende er endring i virkelig verdi knyttet til sikret risiko i sikringsobjektet resultatført.

Finansielle instrumenter:

Derivat som ikke er sikringsinstrumenter
 Derivat som ikke inngår i regnskapsmessige sikringsrelasjoner, måles til virkelig verdi over resultat. Endring i virkelig verdi av slike derivater resultatføres direkte.

Opptøyninger om virkelig verdi

Virkelig verdi av terminkontrakter i valuta fastsettes ved å benytte terminkursen på balansedagen.

Virkelig verdi av rente- og valutawapper fastsettes hovedsakelig ved å diskontere fremtidige kontantstrømmer med diskonteringsrenter utleiet av observerbare markedsdata.

Årsrapport 2024

Kap. 1 Innledning - om oss Kap. 2 Styrets årsberetning Kap. 3 Årsregnskap og noter

Årsregnskap og noter for Posten Bring konsern	137
Årsregnskap og noter for Posten Bring AS	182
Alternativt resultatmål (APM)	228
Styrets erklæring	233
Uavhengig revisors beretning	234
Uavhengig revisors attestasjonsuttalelse	239

Opplysninger om virkelig verdi
For alle derivater er virkelig verdi kontrollert mot den finansinstitusjon som konsernet har inngått avtalene med.

Kontantstrømsikring Renteswapper

Tilnærmet alle kritiske betingelser (dato for rentefastsettelse, kalkuleringsmetoder, referanserenter med videre) knyttet til derivatene beskrevet over samsvarer med underliggende låneavtaler. Kontantstrømmene til renteswappene vil derfor i all hovedsak motsvare rentebe-

talingene på lånene. Det er derfor ingen vesentlige kilder til sikringsineffektivitet.

Sikringsreserve i egenkapital

Se konsernets egenkapitaloppstilling for netto bevegelser i sikringsreserver.

Sikring av nettoinvestering i utenlandske enheter

Posten Bring benytter valutaterminkontrakter for sikring av investeringer i utenlandske datterselskaper og har inngått rullerende terminkontrakter på totalt 643 mill. svenske kroner i 2024

(643 mill. svenske kroner i 2023). Verdiendringene av terminene, inklusive realisert tap eller gevinst ved rullinger, innregnes i utvidet resultat og motvirker omregningsdifferanser fra investeringene inntil investeringene avhendes. I 2024 utgjorde dette et tap på 12 mill. kroner (tap på 46 mill. kroner i 2023). Ved eventuell sikringsineffektivitet føres verdiendringen mot resultatet. Det ble ikke resultatført sikringsineffektivitet i 2024.

Låneavtale	Utstedelsestidspunkt	Forfallstidspunkt	Utstående belegg 31.12 2024 (mill. kroner)	Rentabetingelser lån	Sikring av rente
Grønn obligasjon (ISIN NO0011157299)	2021	2026	300	Flytende	Nei
Grønn obligasjon (ISIN NO0011157281)	2021	2026	700	Fast	Av de 700 mill. kroner ble 500 mill. kroner swappet til flytende rente
Grønn obligasjon (ISIN NO0012841818)	2023	2026	500	Flytende	Nei
Grønn obligasjon (ISIN NO0012897398)	2023	2030	1 000	Fast	Av de 1 000 mill. kroner ble 250 mill. kroner swappet til flytende rente
Grønn obligasjon (ISIN NO0013019786)	2023	2028	450	Flytende	Nei
Grønn obligasjon (ISIN NO0013019844)	2023	2031	550	Fast	Nei
Grønn obligasjon (ISIN NO0013363812)	2024	2031	600	Fast	Av de 600 mill. kroner ble 300 mill. kroner swappet til flytende rente
Grønn obligasjon (ISIN NO0013363804)	2024	2031	400	Flytende	Nei

Årsrapport 2024

Kap. 1 Innledning - om oss Kap. 2 Styrets årsberetning Kap. 3 Årsregnskap og noter

Årsregnskap og noter for Posten Bring konsern	137
Årsregnskap og noter for Posten Bring AS	182
Alternativt resultatmål (APM)	228
Styrets erklæring	233
Uavhengig revisors beretning	234
Uavhengig revisors attestasjonsuttalelse	239

NOTE 22 GARANTIANSVAR/PANTSTILLELSER

Konsernet har gitt ulike former for garantier, herunder husleiegarantier, kontraktsgarantier, gjeldsgarantier og andre betalingsgarantier. Garantiene er stilt i forbindelse med løpende drift. Konsernet har ikke stilt eiendeler av vesentlig verdi som pant.

	2024	2023
Garantier for konsernselskaper	1 669	1 373
Øvrige garantier		12
Sum garantier	1 669	1 385

Garantier for konsernselskaper bestod i hovedsak av garantier Posten Bring AS har gitt for sine datterselskaper i Norge, Sverige og Danmark knyttet til husleie og leie av biler. Posten Bring AS har også gitt garantier til Nordea og SEB, for å dekke bankenes eventuelle utbetalinger i forbindelse med bankgarantier utstedt for konsernets datterselskaper. Økningen i garantier sammenlignet med 2023 skyldtes hovedsakelig økning i garantiansvar for leasing av biler.

Øvrige garantier gjaldt leide kjøretøy for gjenværende leleforhold for selskaper som tidligere tilhørte Posten Bring AS. Disse utløp i sin helhet i 2024.

Posten Bring AS har per 31. desember 2024 stilt leveransegaranti overfor Equinor for Bring Cargo AS og overfor Stockholms Stad og Sveriges Radio for Bring Courier & Express AB. Disse er ikke beløpsfestet.

NOTE 23 GODTGJØRELSE TIL REVISOR

Noten viser konsernets kostnadsførte godtgjørelse til revisor.

	2024	2023
Deloitte		
Honorar for ordinær revisjon ¹⁾	9 516	5 097
Honorar for lovpålagt bærekræftsattestasjon	2 099	
Honorar for andre attestasjonstjenester	1 083	373
Honorar for andre tjenester utenfor revisjon	462	
EY		
Honorar for ordinær revisjon - konsernrevisor ²⁾		3 528
Honorar for andre attestasjonstjenester		655
Honorar for skatterådgivning		171
Honorar for andre tjenester utenfor revisjon		117
Honorar for ordinær revisjon til andre revisjonsfirmaer	59	171
Sum honorar til revisor	13 219	10 112

(Alle beløp i tusen kroner)
1) Deloitte ble ny konsernrevisor fra og med 1. juli 2023 og kostnadene gjaldt for denne perioden.
2) EY var konsernrevisor til og med 30. juni 2023 og kostnadene gjaldt for denne perioden.

Årsrapport 2024

Kap. 1 Innledning - om oss Kap. 2 Styrets årsberetning Kap. 3 Årsregnskap og noter

Årsregnskap og noter for Posten Bring Konsern	137
Årsregnskap og noter for Posten Bring AS	192
Alternativt resultatmål (APM)	228
Styrets erklæring	233
Uavhengig revisors beretning	234
Uavhengig revisors attestasjonsuttalelse	239

NOTE 24 NÆRSTÅENDE PARTER

Noten omhandler konsernets vesentlige transaksjoner med nærstående parter. To parter er nærstående dersom en part kan påvirke den annen parts beslutninger. Relasjoner med nærstående parter anses som normalt i forretningsvirksomhet. Alle forhold som gjelder nærstående parter, blir behandlet basert på prinsippet om armlengdes avstand. Konsernet har rutiner for oppdatering av nærstående parters forretningsmessige relasjoner til konsernet.

Posten Bring AS er morselskap og har direkte og indirekte kontroll i om lag 90 selskaper, hovedsakelig i Norden, se «Note 26 Oversikt over konsernets struktur». Direkte eide datterselskaper er også presentert i «Note 10 Investeringer i selskaper og virksomheter» i årsregnskapet til Posten Bring AS.

I 2024 har det blitt kjøpt tjenester fra tilknyttede selskaper for 262 mill. kroner. Dette knytter seg hovedsakelig til kjøp av tjenester fra Borlaug & Brosvik Transport AS for om lag 225 mill. kroner, fra Norbjørn AS med 30 mill. kroner og fra Materiallageret AS for om lag 6 mill. kroner. Borlaug & Brosvik Transport AS har 24 vogntog som går i offshore trafikk (i samarbeid med Bring). Selskapet har en stor terminal i Bergensområdet og

kan her tilby kunder både inne- og utelagring, samt transport. Norbjørn AS eier fraktskipet M/S Norbjørn som driver sjøtransport mellom fastlandet og Svalbard. Det var per 31. desember 2024 ingen vesentlige mellomværender med tilknyttede selskaper. Konsernet har ingen vesentlige utestående fordringer eller gjeld mot tilknyttede selskaper.

Internhandel i konsernet er gjort i henhold til egne avtaler og etter prinsippet om armlengdes avstand. Felleskostnader i Posten Bring AS er fordelt på konsernselskapene basert på fordelingsnøkler tilpasset kostnadsarten.

Styremedlemmer i Posten Bring AS og medlemmer i konsernledelsen regnes også som nærstående parter.

Enkelte av styremedlemmene i Posten Bring-konsernet har styreverv eller lederposisjoner i andre foretak. Noen av medlemmene i konsernledelsen har også styreverv i andre foretak. Posten Bring har transaksjoner med noen av disse foretakene, men er ikke kjørt med transaksjoner hvor slike forhold har påvirket transaksjonen eller konsernets beslutninger. Oversikten under viser transaksjoner med nærstående parter tilknyttet konsernstyret og konsernledelse begrenset til tilfeller hvor kjøp eller salg overstiger 1 mill. kroner i løpet av regnskapsåret.

Nærstående part	Rolle i Posten Bring	Involvert selskap	Rolle i involvert selskap	Salg til involvert selskap 2024	Kjøp fra involvert selskap 2024
Pål Wibe	Styreleder i Posten Bring AS	Whiteaway	Styreleder	15 - 20	
Anne Carine Tanum	Styreleder i Posten Bring AS (t.o.m. 16.7.2024)	Avinor AS	Styreleder	1 - 5	1 - 5
Ros-Marie Soo Yeun Grusén	Styremedlem i Posten Bring AS	Norsk Medisinaldepot AS	Styreleder	15 - 20	
Hege Støre	Styremedlem i Posten Bring AS	Advania	Daglig leder/CEO	1 - 5	1 - 5

Årsrapport med anner for Posten Bring Konsern | 137

Årsrapport 2024

Kap. 1 Innledning - om oss Kap. 2 Styrets årsberetning Kap. 3 Årsregnskap og noter

Årsregnskap og noter for Posten Bring Konsern	137
Årsregnskap og noter for Posten Bring AS	192
Alternativt resultatmål (APM)	228
Styrets erklæring	233
Uavhengig revisors beretning	234
Uavhengig revisors attestasjonsuttalelse	239

NOTE 25 ENDRINGER I KONSERNETS STRUKTUR

Noten omhandler vesentlige endringer i konsernets struktur gjennom kjøp og salg av virksomhet. Det er i tillegg vist andre vesentlige endringer i konsernets struktur når dette er aktuelt.

Regnskapsprinsipper

Datterselskap
Ved oppkjøp av virksomhet anvendes oppkjøpsmetoden.

Ved tap av kontroll, og dermed utgang av datterselskap, skal gevinst eller tap innregnes i resultatet.

Eventuell gjenværende investering måles til virkelig verdi på transaksjonstidspunktet.

Det henvises for ørig til generell informasjon innledningsvis til notene.

Selskaper anskaffet i 2024

Det har ikke vært vesentlige kjøp av datterselskaper.

Selskaper solgt i 2024

Det har ikke vært vesentlige salg av datterselskaper.

Øvrige endringer i konsernets struktur 2024

Et av konsernets underkonsern, Y3 Gruppen, er klassifisert som holdt for salg. Poster som relaterer seg til selskapets resultat og balanse er bokført til virkelig verdi, men er ikke presentert separat i konsernets resultat- og balanseoppstilling.

Det har ikke vært øvrige vesentlige endringer i konsernets struktur i 2024.

For endringer i 2025 se «Strategi» på side 41.



Årsrapport med anner for Posten Bring Konsern | 138

Årsrapport 2024

Kap. 1 Innledning - om oss Kap. 2 Styrets årsberetning Kap. 3 Årsregnskap og noter

Årsregnskap og noter for Posten Bring konsern.....	137
Årsregnskap og noter for Posten Bring AS.....	182
Alternativt resultatmål (APM).....	228
Styrets erklæring.....	233
Uavhenglig revisors beretning.....	234
Uavhenglig revisors attestasjonsuttalelse.....	239

NOTE 26 OVERSIKT OVER KONSERNETS STRUKTUR

Tabellen viser hvilke selskaper som inngår i det konsoliderte årsregnskapet. De fleste datterselskaperne er eid 100 prosent. I noen selskaper er det ikke-kontrollerende eierinteresser, men disse anses ikke å være vesentlige.

Selskap	Land	Sjette- og Stemme- og dirandot	
Bring Cargo AS	Norge	Logistikk	100 %
Bring Cargo BV	Nederland	Logistikk	100 %
Bring Belgium BVBA	Belgia	Logistikk	100 %
Bring Cargo Limited	England	Logistikk	100 %
Bring Cargo Svalbard AS	Svalbard	Logistikk	81 %
Bring Elendom Høgesund AS	Norge	Logistikk	100 %
Bring Trucking a s	Slovakia	Logistikk	100 %
Nor-Cargo Elendom AS	Norge	Logistikk	100 %
Bring Cargo Inrikes AB	Sverige	Logistikk	100 %
Bring Åkeri AB	Sverige	Logistikk	100 %
Bring Cargo International AB	Sverige	Logistikk	100 %
CombiTrans Hellas Ltd	Hellas	Logistikk	100 %
Bring Cargo International A/S	Danmark	Logistikk	100 %
Bring Cargo International Norge AS	Norge	Logistikk	100 %
BCI Toll Filial Sverige AB	Sverige	Logistikk	100 %
Bring E-commerce and Logistics AB	Sverige	Logistikk	100 %
Bring Parcels Filial Danmark	Danmark	Logistikk	100 %
Bring Parcels Filial Finland	Finland	Logistikk	100 %
Bring Parcels Filial Norge	Norge	Logistikk	100 %
Bring E-commerce and Logistics OY	Finland	Logistikk	100 %
Bring Equipment AS	Norge	Logistikk	100 %
Bring Fer7 AS	Norge	Logistikk	100 %
Bring Intermodal AS	Norge	Logistikk	100 %
Bring Intermodal AB	Sverige	Logistikk	100 %
Bring Intermodal GmbH	Tyskland	Logistikk	100 %
Bring Intermodal z.o.o	Polen	Logistikk	100 %
Bring Linehaul Bildrift AS	Norge	Logistikk	100 %
Bring Mail Nordic AB	Sverige	Post	100 %
Bring Shared Services AB	Sverige	Annet	100 %

Bring Shelfless Nordic Holding AS	Norge	Logistikk	100 %
Bring Shelfless Danmark A/S	Danmark	Logistikk	100 %
Bring Shelfless Nordic AB	Sverige	Logistikk	100 %
Shelfless Sverige AB	Sverige	Logistikk	76 %
Bring Shelfless Stockholm AB	Sverige	Logistikk	100 %
Shelfless Communications AB	Sverige	Logistikk	100 %
Shelfless Engelholm AB	Sverige	Logistikk	100 %
Shelfless Habo AB	Sverige	Logistikk	100 %
Shelfless Jönköping AB	Sverige	Logistikk	100 %
Shelfless Borås AB	Sverige	Logistikk	100 %
Shelfless Revrok AB	Sverige	Logistikk	100 %
Bring Ventures AB	Sverige	Logistikk	100 %
Bring Ventures AS	Norge	Logistikk	100 %
Amol AS	Norge	Logistikk	100 %
Amol Sverige AB	Sverige	Logistikk	100 %
GLOW Technology AS	Norge	Logistikk	100 %
GLOW Technology AB	Sverige	Logistikk	100 %
Bring Warehousing AS	Norge	Logistikk	100 %
Posten Bring Bildrift AS	Norge	Logistikk	100 %
Posten Elendom AS	Norge	Logistikk	100 %
Kongsåsen Elendom AS	Norge	Logistikk	100 %
Kokstad IL2 AS	Norge	Logistikk	100 %
Kokstad IL3 AS	Norge	Logistikk	100 %
Kokstad Næringstomt II AS	Norge	Logistikk	100 %
Kokstad Næringstomt III AS	Norge	Logistikk	100 %
Kokstad Utvik1 AS	Norge	Logistikk	100 %
Kokstad Utvik2 AS	Norge	Logistikk	100 %
KOV 1 AS	Norge	Logistikk	100 %
Moss Næringspark Øst 1 AS	Norge	Logistikk	100 %
Moss Næringspark Øst 4 AS	Norge	Logistikk	100 %
Posten Elendom Bergen AS	Norge	Logistikk	100 %
Posten Elendom Borgeskogen AS	Norge	Logistikk	100 %
Posten Elendom Kristiansand I AS	Norge	Logistikk	100 %
Posten Elendom Narvik AS	Norge	Logistikk	100 %
Posten Elendom Stavanger AS	Norge	Logistikk	100 %
Posten Elendom Trondheim AS	Norge	Logistikk	100 %
Posten Elendom Tromsø AS	Norge	Logistikk	100 %
Posten Elendom Vestfold AS	Norge	Logistikk	100 %

Årsrapport 2024

Kap. 1 Innledning - om oss Kap. 2 Styrets årsberetning Kap. 3 Årsregnskap og noter

Årsregnskap og noter for Posten Bring konsern.....	137
Årsregnskap og noter for Posten Bring AS.....	182
Alternativt resultatmål (APM).....	228
Styrets erklæring.....	233
Uavhenglig revisors beretning.....	234
Uavhenglig revisors attestasjonsuttalelse.....	239

Posten Elendom Alnabru AS	Norge	Logistikk	100 %
Posten Elendom Alnabru Utvikling AS	Norge	Logistikk	100 %
Posten Elendom Bodo AS	Norge	Post	100 %
Posten Elendom Molde AS	Norge	Logistikk	100 %
Posten Elendom Rømsrud AS	Norge	Post	100 %
Posten og Bring Holding 1 AS	Norge	Logistikk	100 %
Bring Home Delivery Norge AS	Norge	Logistikk	100 %
Neaktiva 1 AB	Sverige	Logistikk	100 %
Bring E-Commerce and Logistics A/S	Danmark	Logistikk	100 %
Neaktiva 2 AB	Sverige	Logistikk	100 %
Posten og Bring Holding 2 AS	Norge	Logistikk	100 %
Bring Courier og Express AB	Sverige	Logistikk	100 %
Bring Courier og Express A/S	Danmark	Logistikk	100 %
Bring Courier og Express Norge AS	Norge	Logistikk	100 %
Y3 Gruppen AS	Norge	Logistikk	81 %
Bas Kommunikasjon AS	Norge	Logistikk	100 %
Contair AS	Norge	Logistikk	51 %
Data Factory AS	Norge	Logistikk	50 %
Notiflo Design AS	Norge	Logistikk	85 %
Optinn AS	Norge	Logistikk	73 %

1) Oppstillingen viser konsernets eierandeler i direkte eller indirekte datterselskaper og datterselskapers eierandeler i sine direkte eide selskaper.

NOTE 27 REGULATORISKE FORHOLD

Regulatoriske forhold beskriver relevante forhold og rammebetingelser som ikke er omtalt i andre noter.

Postregelverk

Postregelverket består av lov om posttjenester med tilhørende forskrift, samt konsesjon gitt av Samferdselsdepartementet til Posten Bring som direkteutpekt leveringspliktig tilbyder av landsdekkende posttjenester.

I samsvar med leveringsplikten utleverer Posten Bring brevpost til postkasser annenhver dag. Minst 85 prosent av brevsendingene skal være fremme innen tre virkedager etter innlevering og minst 97 prosent innen fem virkedager. Posten Bring har overholdt kravene i 2024.

Avisomdeling i områder uten alternativ avisdistribusjon ivaretas fire dager i uken gjennom kontrakter med Samferdselsdepartementet etter anbudskonkurranse. Posten Bring har kontrakt om avisomdeling på tre faste ukedager (tirsdag, torsdag og fredag) frem til og med juni 2025, med mulighet for departementet til å forlenge ett år.

Produktregnskap og statlig kjøp av leveringspliktige posttjenester

I henhold til postloven skal Posten Bring føre et produktregnskap for regulatoriske formål. Regnskapet skal oversendes Nasjonal kommunikasjonsmyndighet årlig. Posten Brings valgte revisor foretar kontrollhandlinger av regnskapets

samsvar med kravene. Revisors rapport oversendes Nasjonal kommunikasjonsmyndighet sammen med regnskapet. Posten Brings nettkostnader (lønsomhetstapet) knyttet til posttjenester som Posten Bring er direkteutpekt til å tilby, er i henhold til postloven forutsatt dekket over statsbudsjettet gjennom ordningen med statlig kjøp av leveringspliktige posttjenester (statsbudsjettets kap. 1370, post 70). Den årlige forhåndsbevilgningen til statlig kjøp blir justert året etter, basert på en etterberegning av behovet i forbindelse med avleggelse av produktregnskapet. Etterberegningen skal sikre mot over- eller underdekning. I tillegg kommer statens betaling for avisomdeling i områder uten alternativ avisdistribusjon i henhold til kontrakt etter anbudskonkurranse.

For 2024 fikk Posten Bring som direkteutpekt tilbyder, utbetalt 1 490 mill. kroner i statlig kjøp av leveringspliktige posttjenester. Dette var på linje med Posten Brings forhåndsbevilgninger. For 2023 fikk Posten Bring utbetalt 1 176 mill. kroner. I tråd med ordningen og Posten Brings etterberegning har konsernet inntektsført etterbetaling fra staten for 2023 med 39 mill. kroner (pluss renter på 4 mill. kroner) i 2024.

Årsrapport 2024

Kap. 1 Innledning - om oss Kap. 2 Styrets årsberetning Kap. 3 Årsregnskap og noter

Årsregnskap og noter for Posten Bring Konsern	137
Årsregnskap og noter for Posten Bring AS	192
Alternativt resultatmål (APM)	228
Styrets erklæring	233
Uavhengig revisors beretning	234
Uavhengig revisors attestasjonsuttalelse	239

Fremtidsutsikter

For 2025 har Stortinget bevilget 1 634 mill. kroner til statlig kjøp av leveringspliktige posttjenester som Posten Bring er direkteutpekt til å tilby, hvorav hoveddelen gjelder nettokostnadene for brevpostomdeling annenhver dag (1 630 mill. kroner).

I tillegg ble det bevilget 121 mill. kroner til Posten Brings avisomdeling i deler av landet der det ikke er kommersielle avisbudnett i samsvar med inngått kontrakt med Samferdselsdepartementet etter anbuds konkurranse. Bevilgningen gjelder for hele 2025 og tar høyde for at kontrakten, som utløper 30. juni 2025, forlenges med ett år.

Brevpostomdeling annenhver dag, som ble gjennomført fra juli 2020, er ikke tilstrekkelig for å sikre forsvarlig lønnsomhet. Posttilbudet må ytterligere tilpasses i takt med endrede markedsforhold og kundebehov. For Posten Bring er det vesentlig at staten fremover betaler Posten Bring for nettokostnadene ved de leveringspliktige tjenestene i den grad det ikke gis rom for fortsatt tilpasning av tjenestene i tråd med fallende brevolumer og endrede kundebehov. Uten endringer i leveringsplikten er nivåene på statlig kjøp av leveringspliktige posttjenester raskt voksende. I januar 2024 oppnevnte derfor regjeringen et utvalg som skulle gi råd om fremtidens posttjenester, herunder om postbudene kan utføre andre nyttige oppgaver for samfunnet utover å dele ut brev. Samferdselsdepartementet sendte

utvalgets anbefalinger på offentlig høring 16. desember 2024. Se «Høring - Innsnitt til Postutvalgets rapport». Eventuell innføring av færre dager med omdeling av brevpost til postkassene eller, som utvalgsflertallet anbefaler, omlegging til utlevering i «postpunkt» (som Post i Butikk), forutsetter endringer i postloven. Konsernet har foreløpig ikke identifisert vesentlige nedskrivningsbehov av balanseførte eiendeler som følge av det regjeringsoppnevnte utvalgets foreslåtte endringer.

Heithjem klaget i mars 2022 den norske stat inn for EFTAs overvåkningsorgan (ESA), med påstand om at kompensasjonen Posten Bring mottar fra staten i statlig kjøp av leveringspliktige posttjenester, er i strid med statsstøttereplene. Etter en preliminær undersøkelsesfase besluttet ESA 19. desember 2024 å åpne formell undersøkelse for perioden 2016–2024. ESA presiserer at beslutningen ikke innebærer at ESA har avdekket brudd på statsstøttereplene, men at de vil undersøke saken nærmere. Posten Bring-konsernet er ikke en formell part i saken.

NOTE 28 HENDELSER ETTER RAPPORTERINGSPERIODEN

Hendelser som vedrører forhold som oppstod etter rapporteringsperioden
Scope Ratings gir Posten Bring offisielle kredittrater, som oppdateres årlig. I februar 2025 bekreftet Scope Ratings Posten Brings selskapsrating på A med stabile utsikter. Videre bekreftet Scope Ratings også A-ratingen på senior, usikret gjeld utstedt av Posten Bring.

Borgarting lagmannsrett avsa en dom 17. mars 2025 hvor de tilkjente Posten Bring erstatning etter et ulovlig pris-samarbeid mellom flere europeiske lastebilprodusenter. Erstatningen utgjør i overkant av 200 mill. kroner inkludert forsinkelsesrenter. Lastebilprodusentene må i tillegg betale sakskostnader til Posten Bring på 53 mill. kroner. Dommen er ikke rettskraftig før ankefristen 28. april 2025 har gått ut, og konsernet har ikke innregnet beløp i resultatregnskap eller balanse per 31. desember 2024 som følge av dette.

Regnskapsprinsipper

Ny informasjon om konsernets posisjoner på balansedagen er henvyst til i årsregnskapet. Hendelser etter rapporteringsperioden er de hendelser som finner sted mellom slutten av rapporteringsperioden og tidspunktet da finansregnskapet godkjennes for offentlig gjøring. Det kan være hendelser som gir ny kunnskap om forhold som forelå ved slutten av rapporteringsperioden og hendelser som vedrører forhold som oppstod etter rapporteringsperioden. Hendelser etter rapporteringsperioden som ikke påvirker konsernets posisjon på balansedagen, men som kan påvirke konsernets posisjon i fremtiden, er opplyst om dersom dette er vesentlig.

Årsrapport 2024

Kap. 1 Innledning - om oss Kap. 2 Styrets årsberetning Kap. 3 Årsregnskap og noter

Årsregnskap og noter for Posten Bring Konsern	137
Årsregnskap og noter for Posten Bring AS	192
Alternativt resultatmål (APM)	228
Styrets erklæring	233
Uavhengig revisors beretning	234
Uavhengig revisors attestasjonsuttalelse	239

Styrets erklæring

Styret bekrefter, etter vår beste overbevisning, at:

Årsregnskapet for 2024 er utarbeidet i samsvar med gjeldende regnskapsstandarder og at opplysningene i regnskapet gir et rettvisende bilde av konsernets og morselskapets eiendeler, gjeld, finansielle stilling og resultat som helhet.

Årsrapporten for 2024 oppfyller Informasjonskrav i regnskapsloven med hensyn til årsregnskap, årsberetning, redegjørelse om foretaksstyring og bærekraft.

Årsrapporten gir en rettvisende oversikt over utviklingen, resultatet og stillingen til konsernet og morselskapet, samt en beskrivelse av de mest sentrale risiko- og usikkerhetsfaktorer konsernet står overfor.

Innholdet i årsberetningen er utarbeidet i samsvar med standarder for bærekraftrapportering som fastsatt i regnskapslovens §2-6 og i samsvar med taksonomiforordningens artikkel 8.

Oslo, 4. april 2025

Pål Wilbo (styretleder)

Finn Kinserdal

Tina Stiegler

Hege Støre

Ros-Marie Grusén

Patrik Berglund

Gerd Øiahaals

Ann Elisabeth Wirgeness

Tove Gravdal Rundtom

Lars Nilson

Petter-Børre Furberg (konsernsjef)

ank=20250625:2025062602989

Årsrapport 2024

Kap. 1 Innledning - om oss
 Kap. 2 Styrets årsberetning
 Kap. 3 Årsregnskap og noter

Årsregnskap og noter for Posten Bring konsern..... 137
 Årsregnskap og noter for Posten Bring AS..... 192
 Alternative resultatmål (APM)..... 228
 Styrets erklæring 233
 Uavhengig revisors beretning 234
 Uavhengig revisors attestasjonsuttalelse 239



Deloitte AS
 Dronning Eufemias gate 14
 Postboks 221
 NO-0103 Oslo
 Norway

+47 23 27 50 00
 www.deloitte.no

Til generalforsamlingen i Posten Bring AS

UAVHENGIG REVISORS BERETNING

Uttalelse om årsregnskapet

Konklusjon

Vi har revidert årsregnskapet for Posten Bring AS som består av:

- selskapsregnskapet, som består av balanse per 31. desember 2024, resultatregnskap, totalresultat, oppstilling over endringer i egenkapital, kontantstrømoppstilling for regnskapsåret avsluttet per denne datoen og noter til årsregnskapet, herunder vesentlige opplysninger om regnskapsprinsipper.
- konsernregnskapet, som består av balanse per 31. desember 2024, resultatregnskap, totalresultat, oppstilling over endringer i egenkapital, kontantstrømoppstilling for regnskapsåret avsluttet per denne datoen og noter til årsregnskapet, herunder vesentlige opplysninger om regnskapsprinsipper.

Etter vår mening

- oppfyller årsregnskapet gjeldende lovkrav,
- gir selskapsregnskapet et rettvisende bilde av selskapets finansielle stilling per 31. desember 2024 og av dets resultater og kontantstrømmer for regnskapsåret avsluttet per denne datoen i samsvar med IFRS Accounting Standards som godkjent av EU, og
- gir konsernregnskapet et rettvisende bilde av konsernets finansielle stilling per 31. desember 2024 og av dets resultater og kontantstrømmer for regnskapsåret avsluttet per denne datoen i samsvar med IFRS Accounting Standards som godkjent av EU.

Vår konklusjon er konsistent med vår tilleggsrapport til revisjonsutvalget.

Grunnlag for konklusjonen

Vi har gjennomført revisjonen i samsvar med International Standards on Auditing (ISA-ene). Våre oppgaver og plikter i henhold til disse standardene er beskrevet nedanfor under *Revisors oppgaver og plikter ved revisjonen av årsregnskapet*. Vi er uavhengige av selskapet og konsernet i samsvar med kravene i relevante lover og forskrifter i Norge og International Code of Ethics for Professional Accountants (inkludert Internasjonale uavhengighetsstandarder) utstedt av International Ethics Standards Board for Accountants (IESBA-regjono), og vi har overholdt våre øvrige etiske forpliktelser i samsvar med disse kravene. Innhentet revisjonsbevis er etter vår vurdering tilstrekkelig og hensiktsmessig som grunnlag for vår konklusjon.

Vi er ikke tjont med at vi har levert tjenester som er i strid med forbudet i revisjonsforordningen (EU) No 537/2014 artikkel 5 nr. 1.

Vi har vært Posten Bring ASs revisor sammenhengende i 2 år fra valget på generalforsamlingen den 6. mai 2022 for regnskapsåret 2023.

Sentrale forhold ved revisjonen

Sentrale forhold ved revisjonen er de forhold vi mener var av størst betydning ved revisjonen av årsregnskapet for 2024. Disse forholdene ble håndtert ved

Deloitte AS and Deloitte AS (Deloitte AS) are the Norwegian offices of Deloitte NSE LLP, a member firm of the Deloitte Touche Tohmatsu Limited, a United States company limited by guarantee ("DTTL"). DTTL and each of its member firms are legally separate and independent entities. DTTL and Deloitte NSE LLP do not provide services to clients. Please see www.deloitte.com/about to learn more about our global network of member firms.

Revisert i foretaksregisteret
 Høilandsveien 40, 0610 Moss
 Organisasjonsnummer: 990 211 222

Deloitte Norway conducts business through two legally separate and independent limited liability companies, Deloitte AD, providing audit, consulting, financial advisory and risk management services, and Deloitte AS (Deloitte AS), providing tax and legal services.

Årsrapport 2024

Kap. 1 Innledning - om oss
 Kap. 2 Styrets årsberetning
 Kap. 3 Årsregnskap og noter

Årsregnskap og noter for Posten Bring konsern..... 137
 Årsregnskap og noter for Posten Bring AS..... 192
 Alternative resultatmål (APM)..... 228
 Styrets erklæring 233
 Uavhengig revisors beretning 234
 Uavhengig revisors attestasjonsuttalelse 239



Uavhengig revisors beretning
 Posten Bring AS

revisjonens utførelse og de vi dannet oss vår mening om årsregnskapet som helhet. Vi konkluderer ikke særskilt på disse forholdene.

Verdsettelse av goodwill

Beskrivelse av det sentrale forhold	Hvordan vår revisjon adresserte det sentrale forholdet
<p>Balanseført verdi på goodwill utgjør 1 163 millioner kroner per 31. desember 2024.</p> <p>Det vises til omtale av ledelsens vurdering av goodwill i note 9 til konsernregnskapet.</p> <p>Goodwill vurderes minst årlig for verdifall. Ledelsen estimerer i denne sammenheng gjenvinnbart beløp av den enkelte kontantgenererende enhet. Disse verdiberegningene er basert på ledelsens skjønn om viktige forutsetninger, og spesielt estimeringen av fremtidig marginbilde, vekstrate og fastsettelsen av diskonteringsrente vurderes som sentrale forutsetninger som er beheftet med usikkerhet. Denne usikkerheten har i kombinasjon med størrelsen på balanseført goodwill medført at verdsettelse av goodwill har vært et sentralt forhold i revisjonen.</p>	<p>Våre handlinger inkluderte:</p> <ul style="list-style-type: none"> Vurdering av konsernets prosess og relevante kontroller for verdsettelse av goodwill. Vurdering av metodisk tilnærming og hensiktsmessigheten av ledelsens modell opp mot kravene i regnskapsstandarden IAS 36 Verdifall på omdeler. Vi opparbeidet en forståelse for og utfordret de viktigste forutsetningene om forventede fremtidige kontantstrømmer og grunnlaget for disse, herunder forventet marginbilde og vekstrate. Vurdering av anvendte diskonteringsrenter, herunder sammenligning mot eget estimat på diskonteringsrente og uavhengige kilder. Kontroll av matematisk nøyaktighet i de anvendte verdsettelsesmodellene. <p>Vi har benyttet intern verdsettelsesekspert i forbindelse med vurdering av hensiktsmessigheten av modell benyttet, vurdering av anvendt diskonteringsrente, samt kontroll av matematisk integritet i modellen som er benyttet til å estimere gjenvinnbart beløp.</p> <p>Videre har vi vurdert om de tilknyttede noteopplysningene i note 9 i konsernregnskapet er dekkende i henhold til kravene i IAS 36 Verdifall på omdeler.</p>

Årsrapport 2024

Kap. 1 Innledning - om oss
Kap. 2 Styrets årsberetning
Kap. 3 Årsregnskap og noter

Årsregnskap og noter for Posten Bring konsern 137
Årsregnskap og noter for Posten Bring AS 192
Alternativt resultatmål (APM) 228
Styrets erklæring 233
Uavhengig revisors beretning 234
Uavhengig revisors attestasjonsuttalelse 239



Deloitte AS
Dronning Eufemias gate 14
Postboks 221
NO-0103 Oslo
Norway
+47 23 27 90 00
www.deloitte.no

Øvrig informasjon

Styret og daglig leder (ledelsen) er ansvarlige for informasjonen i årsberetningen og annen øvrig informasjon som er publisert sammen med årsregnskapet. Øvrig informasjon omfatter informasjon i årsrapporten, bortsett fra årsregnskapet og den tilhørende revisjonsberetningen. Vår konklusjon om årsregnskapet ovenfor dekker verken informasjonen i årsberetningen eller annen øvrig informasjon.

I forbindelse med revisjonen av årsregnskapet er det vår oppgave å lese årsberetningen og annen øvrig informasjon. Formålet er å vurdere hvorvidt det foreligger vesentlig inkonsistens mellom årsberetningen, annen øvrig informasjon og årsregnskapet, eller hvorvidt informasjon i årsberetningen og annen øvrig informasjon ellers fremstår som vesentlig feil. Vi har plikt til å rapportere dersom årsberetningen eller annen øvrig informasjon fremstår som vesentlig feil. Vi har ingenting å rapportere i så henseende.

Basert på kunnskapen vi har opparbeidet oss i revisjonen, mener vi at årsberetningen

- er konsistent med årsregnskapet og
- inneholder de opplysninger som skal gis i henhold til gjeldende lovkrav.

Vår uttalelse om årsberetningen gjelder tilsvarende for redegjørelse om foretaksstyring.

Vår uttalelse om at årsberetningen inneholder de opplysninger som skal gis i henhold til gjeldende lovkrav, dekker ikke bærekraftsrapporten, hvor det avgis en separat attestasjonsuttalelse.

Ledelsens ansvar for årsregnskapet

Ledelsen er ansvarlig for å utarbeide årsregnskapet og for at det gir et rettvisende bilde, i samsvar med IFRS Accounting Standards som godkjent av EU. Ledelsen er også ansvarlig for slik internkontroll som den finner nødvendig for å kunne utarbeide et årsregnskap som ikke inneholder vesentlig feilinformasjon, verken som følge av misligheter eller utilsiktede feil.

Ved utarbeidelsen av årsregnskapet må ledelsen ta standpunkt til selskapets og konsernets evne til fortsatt drift og opplyse om forhold av betydning for fortsatt drift. Forutsetningen om fortsatt drift skal legges til grunn for årsregnskapet med mindre ledelsen enten har til hensikt å avvike selskapet eller konsernet eller legge ned virksomheten, eller ikke har noe realistisk alternativ til dette.

Revisors oppgaver og plikter ved revisjonen av årsregnskapet

Vårt mål er å oppnå betryggende sikkerhet for at årsregnskapet som helhet ikke inneholder vesentlig feilinformasjon, verken som følge av misligheter eller utilsiktede feil, og å avgi en revisjonsberetning som inneholder vår konklusjon. Betryggende sikkerhet er en høy grad av sikkerhet, men ingen garanti for at en revisjon utført i samsvar med ISA-ene, alltid vil avdekke vesentlig feilinformasjon. Feilinformasjon kan oppstå som følge av misligheter eller utilsiktede feil. Feilinformasjon er å anse som vesentlig dersom den enkeltvis eller samlet med rimelighet kan forventes å påvirke de økonomiske beslutningene som brukerne foretar på grunnlag av årsregnskapet.

Som del av en revisjon i samsvar med ISA-ene, utøver vi profesjonelt skjønn og utviser profesjonell skepsis gjennom hele revisjonen. I tillegg:

- identifiserer og vurderer vi risikoen for vesentlig feilinformasjon i årsregnskapet, enten det skyldes misligheter eller utilsiktede feil. Vi utformer og gjennomfører revisjonshandlinger for å håndtere slike risikoer, og innhenter revisjonsbevis som er tilstrekkelig og hensiktsmessig som grunnlag for vår

Deloitte AS and Deloitte AS are the Norwegian branches of Deloitte LLP, a member firm of Deloitte Touche Tohmatsu Limited, a UK private company limited by guarantee ("DTTL"). DTTL and each of its member firms are separate legal entities. DTTL and Deloitte LLP do not provide services to clients. Please refer to deloitte.com for more information about our global structure.

Publisert i forbindelse med
Hendelse nr. 12024-12-31-0-NO
Oversatt fra engelsk til norsk
550211282

Deloitte Norway conducts business through its key operating and independent limited liability companies, Deloitte AS, providing audit, consulting, financial advisory and risk management services, and Deloitte Advokatfirma AS, providing tax and legal services.

Årsrapport 2024

Kap. 1 Innledning - om oss
Kap. 2 Styrets årsberetning
Kap. 3 Årsregnskap og noter

Årsregnskap og noter for Posten Bring konsern 137
Årsregnskap og noter for Posten Bring AS 192
Alternativt resultatmål (APM) 228
Styrets erklæring 233
Uavhengig revisors beretning 234
Uavhengig revisors attestasjonsuttalelse 239



Uavhengig revisors beretning
Posten Bring AS

konklusjon. Risikoen for at vesentlig feilinformasjon som følge av misligheter ikke blir avdekket, er høyere enn for feilinformasjon som skyldes utilsiktede feil, siden misligheter kan innebære samarbeid, forfalskning, bevisste uttalelser, uriktige fremstillinger eller overstyring av internkontroll.

- opparbeider vi oss en forståelse av intern kontroll som er relevant for revisjonen, for å utføre revisjonshandlinger som er hensiktsmessige etter omstendighetene, men ikke for å gi uttrykk for en mening om effektiviteten av selskapets og konsernets interne kontroll.
- evaluerer vi om de anvendte regnskapsprinsippene er hensiktsmessige og om regnskapsestimaterne og tilhørende noteopplysninger utarbeidet av ledelsen er rimelige.
- konkluderer vi på om ledelsens bruk av fortsatt drift-forutsetningen er hensiktsmessig, og, basert på innhentede revisjonsbevis, hvorvidt det foreligger vesentlig usikkerhet knyttet til hendelser eller forhold som kan skape tvil av betydning om selskapets og konsernets evne til fortsatt drift. Dersom vi konkluderer med at det eksisterer vesentlig usikkerhet, kreves det at vi i revisjonsberetningen henleder oppmerksomheten på tilleggsopplysningene i årsregnskapet, eller, dersom slike tilleggsopplysninger ikke er tilstrekkelige, at vi modifiserer vår konklusjon. Våre konklusjoner er basert på revisjonsbevis innhentet frem til datoen for revisjonsberetningen. Etterfølgende hendelser eller forhold kan imidlertid medføre at selskapet og konsernet ikke kan fortsette driften.
- evaluerer vi den samlede presentasjonen, strukturen og innholdet i årsregnskapet, inkludert tilleggsopplysningene, og hvorvidt årsregnskapet gir uttrykk for de underliggende transaksjonene og hendelsene på en måte som gir et rettvisende bilde.
- innhenter vi tilstrekkelig og hensiktsmessig revisjonsbevis vedrørende den finansielle informasjonen til enhetene eller forretningsområdene i konsernet for å kunne gi uttrykk for en mening om konsernregnskapet. Vi er ansvarlige for å lede, følge opp og gjennomføre konsernrevisjonen. Vi har ansvaret for vår konklusjon om konsernregnskapet.

Vi kommuniserer med styret blant annet om det planlagte innholdet i og tidspunkt for revisjonsarbeidet og eventuelle vesentlige funn i revisjonen, herunder vesentlige svakheter i intern kontroll som vi avdekker gjennom revisjonen.

Vi avgir en uttalelse til revisjonsutvalget om at vi har etterlevd relevante etiske krav til uavhengighet, og kommuniserer med dem alle relasjoner og andre forhold som med rimelighet kan tenkes å kunne påvirke vår uavhengighet, og der det er relevant, om tilhørende forholdsregler.

Av de forholdene vi har kommunisert med styret, tar vi standpunkt til hvilke som var av størst betydning for revisjonen av årsregnskapet for den aktuelle perioden, og som derfor er sentrale forhold ved revisjonen. Vi beskriver disse forholdene i revisjonsberetningen med mindre lov eller forskrift hindrer offentliggjøring av forholdet, eller dersom vi, i ekstremt sjeldne tilfeller, beslutter at forholdet ikke skal omtales i revisjonsberetningen siden de negative konsekvensene ved å gjøre dette med rimelighet må forventes å oppveie allmennhetens interesse av at forholdet blir omtalt.

Uttalelse om øvrige lovmessige krav

Uttalelse om etterlevelse av krav om felles elektronisk rapporteringsformat (ESEF) Konklusjon

Som en del av revisjonen av årsregnskapet for Posten Bring AS har vi utført et attestasjonsoppdrag for å oppnå betryggende sikkerhet for at årsregnskapet som inngår i årsrapporten med tittelnavn postenbring-2024-12-31-0-no, i det alt vesentlige er utarbeidet i overensstemmelse med kravene i delegert kommisjonsforordning (EU) 2019/815 om et felles elektronisk rapporteringsformat (ESEF-regelverket) etter forskrift gitt med hjemmel i verdipapirhandelloven § 5-5, som inneholder krav til utarbeidelse av årsrapporten i XHTML-format og iXBRL-markering av konsernregnskapet.

Etter vår mening er årsregnskapet som inngår i årsrapporten i det alt vesentlige utarbeidet i overensstemmelse med kravene i ESEF-regelverket.

Ledelsens ansvar

Ledelsen er ansvarlig for å utarbeide årsrapporten i overensstemmelse med ESEF-regelverket. Ansvaret omfatter en hensiktsmessig prosess, og slik intern kontroll ledelsen finner nødvendig.

Årsrapport 2024

Kap. 1 Innledning - om oss
Kap. 2 Styrets årsberetning
Kap. 3 Årsregnskap og noter

Årsregnskap og noter for Posten Brng Konsern	137
Årsregnskap og noter for Posten Brng AS	192
Alternative resultatmål (APM)	228
Styrets erklæring	233
Uavhengig revisors beretning	234
Uavhengig revisors attestasjonsuttalelse	239

Deloitte

Uavhengig revisors beretning
Posten Brng AS

Revisors oppgaver og plikter

Vår oppgave er, på grunnlag av innhentet revisjonsbevis, å gi uttrykk for en mening om årsregnskapet, som inngår i årsrapporten, i det alt vesentlige er utarbeidet i overensstemmelse med kravene i ESEF-regelverket. Vi utfører vårt arbeid i samsvar med internasjonal attestasjonsstandard (ISAE) 3000 – «Attestasjonsoppdrag som ikke er revisjon eller forenklet revisorkontroll av historisk finansiell informasjon». Standarden krever at vi planlegger og utfører handlinger for å oppnå betryggende sikkerhet for at årsregnskapet er utarbeidet i overensstemmelse med kravene i ESEF-regelverket.

Som et ledd i vårt arbeid utfører vi handlinger for å opparbeide forståelse for selskapets prosesser for å utarbeide årsregnskapet i overensstemmelse med ESEF-regelverket. Vi kontrollerer om årsregnskapet foreligger i XHTML-format. Vi utfører kontroller av fullstendigheten og nøyaktigheten av iXBRL-markeringen av konsernregnskapet, og vurderer ledelsens anvendelse av skjønn. Vårt arbeid omfatter kontroll av samsvar mellom markeringene av data i iXBRL og det reviderte årsregnskapet i menneskelig lesbart format. Vi mener at innhentet bevis er tilstrekkelig og hensiktsmessig som grunnlag for vår konklusjon.

Oslo, 4. april 2025
Deloitte AS

Eivind Skaug
statsautorisert revisor